MASTER
NEGATIVE
NO. 92-80795-1

MICROFILMED 1993

COLUMBIA UNIVERSITY LIBRARIES/NEW YORK

as part of the
"Foundations of Western Civilization Preservation Project"

Funded by the
NATIONAL ENDOWMENT FOR THE HUMANITIES

Reproductions may not be made without permission from
Columbia University Library

COPYRIGHT STATEMENT

The copyright law of the United States - Title 17, United States Code - concerns the making of photocopies or other reproductions of copyrighted material.

Under certain conditions specified in the law, libraries and archives are authorized to furnish a photocopy or other reproduction. One of these specified conditions is that the photocopy or other reproduction is not to be "used for any purpose other than private study, scholarship, or research." If a user makes a request for, or later uses, a photocopy or reproduction for purposes in excess of "fair use," that user may be liable for copyright infringement.

This institution reserves the right to refuse to accept a copy order if, in its judgement, fulfillment of the order would involve violation of the copyright law.

AUTHOR:
LUNIG, JOHANN CHRISTIAN

TITLE:
DAS TEUTSCHE REICHS-ARCHIV . . .

PLACE:
LEIPZIG

DATE:
1710-1722

Master Negative #

92-80795-1

COLUMBIA UNIVERSITY LIBRARIES
PRESERVATION DEPARTMENT

BIBLIOGRAPHIC MICROFORM TARGET

Original Material as Filmed - Existing Bibliographic Record

943
L97 Lünig, Johann Christian, 1662-1740.
Q Das teutsche reichs-archiv... Leipzig, Lanck, 1710-22.
24 v in 30. 34 cm.

Contents.--[T. 1] Pars generalis I-II. 1710. 2 v in 1.--[T. 2] Continuatio. 1713.--[T. 3] 1.-2. fortzetzungen der continuation. 2 v in 1--[T. 4] Continuatio II. 1720.--[T. 5] Pars specialis I-IV. 1713. 4 v in 2.--[T. 6, 1. theil] Continuatio I: [2. theil] 1. fortzetzung. 1711. 2 v.--[T. 7, 1.th eil] Continuatio I (Von

See next card.

Restrictions on Use:

TECHNICAL MICROFORM DATA

FILM SIZE: 35mm REDUCTION RATIO: 13½ x
IMAGE PLACEMENT: IA (IIA) IB IIB
DATE FILMED: 10-6-92 INITIALS M.D.C.
FILMED BY: RESEARCH PUBLICATIONS, INC WOODBRIDGE, CT

Master Negative #

92-80795-1

COLUMBIA UNIVERSITY LIBRARIES
PRESERVATION DEPARTMENT

BIBLIOGRAPHIC MICROFORM TARGET

Original Material as Filmed - Existing Bibliographic Record

943
L97
Q

Lünig, Johann Christian. Das teutsche reichs-archiv... 1710-22. (card 2)

Oesterreich): [2. theil] Anhang zur 1. fortzetzung: [3. theil] Anhang von Mayland. 3 v in 1.--[T. 7, 4. theil] 2. fortzetzung.--[T. 7, 5.theil] 3. fortzetzung: [6. theil] Continuatio I (Vom teutschen orden). 2 v in 1.--[T. 8] Continuatio II. 1712.--[T. 9] 1. fortzetzung.--[T. 10] 2.-3. fortzetzungen. 2 v.--[T. 11] Continuatio II:(Von den graffen und herren des Heil. römischen reichs) Suppl. Anhang. 3 v in 1.--[T. 12] Continuatio III. 1713.--[T. ( ) 13-14] Continuatio IV,

See next card.

Restrictions on Use:

TECHNICAL MICROFORM DATA

FILM SIZE: 35 mm REDUCTION RATIO: 13½ x
IMAGE PLACEMENT: IA (IIA) IB IIB
DATE FILMED: 10-6-92 INITIALS m-D.C.
FILMED BY: RESEARCH PUBLICATIONS, INC WOODBRIDGE, CT

Master Negative #

92-80795-1

COLUMBIA UNIVERSITY LIBRARIES
PRESERVATION DEPARTMENT

BIBLIOGRAPHIC MICROFORM TARGET

Original Material as Filmed - Existing Bibliographic Record

943
L97
Q

Lünig, Johann Christian. Das teutsche reichs-archiv... 1710-22. (card 3)

I.-II. theil: Fortzetzung. 1714. 3 v.--[T.15-16] Spicilegium ecclesiasticum, I: Fortzetzung. 1716. 2 v.--[T. 17] Spicilegium ecclesiasticum, II.--[T. 18] Spicilegium ecclesiasticum III.--[T. 19] Continuatio I. 1720.--[T. 20] Continuatio II. 1721.--[T. 21] Continuatio III. 1721.--[T. 22-23] Spicilegium seculare. 1719. 2 v.--[T. 24] Haupt-register. 1722.

Restrictions on Use:

TECHNICAL MICROFORM DATA

FILM SIZE: 35 mm REDUCTION RATIO: 13½x
IMAGE PLACEMENT: IA (IIA) IB IIB
DATE FILMED: 10-6-92 INITIALS m·D.C·
FILMED BY: RESEARCH PUBLICATIONS, INC WOODBRIDGE, CT

REEL 16
VOL. 18

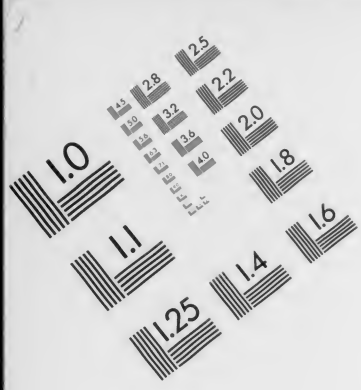

AIIM

Association for Information and Image Management

1100 Wayne Avenue, Suite 1100
Silver Spring, Maryland 20910

301/587-8202

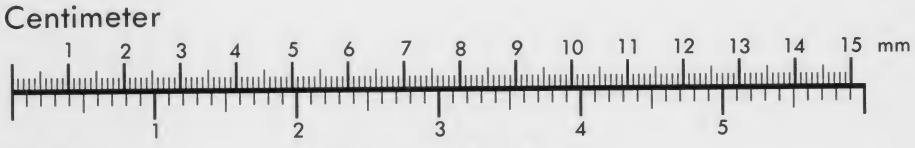

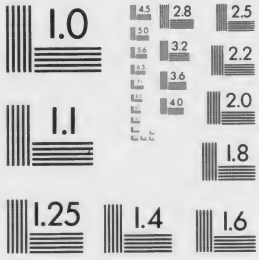

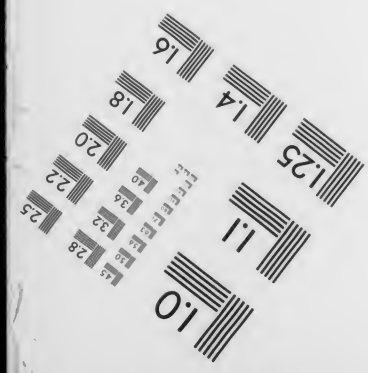

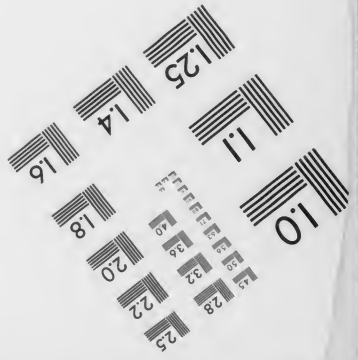

MANUFACTURED TO AIIM STANDARDS
BY APPLIED IMAGE, INC.

VOL. 18

BIBLIOGRAPHIC IRREGULARITIES

MAIN ENTRY: Das Teutsche Reichs - Archivs. . .
Vol. XVIII

Bibliographic Irregularities in the Original Document
List volumes and pages affected; include name of institution if filming borrowed text.

_____ Page(s) missing/not available: _____

_____ Volumes(s) missing/not available: _____

✓ Illegible and/or damaged page(s): Bad Bleed through Throughout

✓ Page(s) or volumes(s) misnumbered: 863 misnumbered 363, 864 misnumbered 364

_____ Bound out of sequence: 59 misnumbered 54, 235 misnumbered 237, 236 misnumbered 238, 237 misnumbered 235, 238 misnumbered 236, 350 misnumbered 530

_____ Page(s) or illustration(s) filmed from copy borrowed from: _____

✓ Other: Best Copy Available

BEST COPY
AVAILABLE

943 L97
Q 18
Columbia University
in the City of New York
Library
Special Fund
Given anonymously

Des
Teutschen
Reichs-Archivs
SPICILEGII ECCLESIASTICI
Dritter Theil,
Von
Gefürstet- und ungefürsteten
Reichs-Prælaten
und
Aebtißinnen.

Verzeichniß
Derer im
Dritten Theile
Des SPICILEGII ECCLESIASTICI
Des Teutschen Reichs-Archivs
sich befindlicher Sachen.
Das Fünffte Capitel,
von
Gefürsteten Aebten.
I. Von Berchtesgaden.

I. BUlla Pabsts Paschalis II. vermöge welcher er die Oerter Berchtesgaden und Niederhaln, wie auch das daselbst zu erbauende Closter in des Römischen Stuhls besondern Schutz genommen, de Anno 1106. pag. 3

II. Pabsts Calixti II. Bulla Protectionis und Confirmationis der Probstey Berchtesgaden, de Anno 1122. 4

III. Pabsts Innocentii II. Bulla Protectionis, auch Confirmationis und Extensionis Privilegiorum der Probstey Berchtesgaden, de Anno 1141. 4

IV. Pabsts Eugenii III. Bulla Protectionis auch Confirmationis und Extensionis Privilegiorum der Probstey Berchtesgaden, de Anno 1145. 6

V. Kayſers Friderici I. Confirmation aller Privilegien und Freyheiten, auch eigentliche Determination derer Gräntzen der Probstey Berchtesgaden, de Anno 1156. 7

VI. Pabsts Adriani IV. Bulla Protectionis und Confirmationis Privilegiorum der Probstey Berchtesgaden, de anno 1157. 8

VII. Pabsts Cœlestini III. Breve an die Bischöffe zu Bamberg und Eichstädt, ingleichen den Abt zu Ensdorff, daß sie den Ertz-Bischoff zu Saltzburg, im Fall er die Probstey Berchtesgaden, dem Päbstlichen Befehl zu folge, zu kräncken nicht unterliesse, die Suspension von seinem Amte ankündigen solten, de An. 1197. 9

VIII. Ertz-Bischoffs Adelberti zu Saltzburg Disposition, wie es wegen gleicher Eintheilung der Saltz-Einkünffte zwischen denen Ertz-Bischöffen und Dom-Capitul zu Saltzburg, ingleichen der Probstey Berchtesgaden gehalten werden solle, de anno 1198. 10

IX. Kayſers Philippi II. Confirmatio aller Privilegien und Freyheiten der Probstey Berchtesgaden, de anno 1204. 11

X. Pabsts Innocentii III. Breve an einige Geistlichen des Ertz-Stiffts Saltzburg, daß sie einem Stöhrer der Berchtesgadischen Freyheiten, solches bey Straffe des Bannes untersagen sollen, de anno 1207. 12

XI. Pabst Innocentii III. Breve an den Probst und Canonicos zu Berchtesgaden, daß es bey Ertz-Bischoffs Adelberti zu Saltzburg Disposition, wegen gleicher Eintheilung der Saltz-Einkünffte, sein Bewenden haben solle, de anno 1207. 12

XII. Ejusdem Breve an den Bischoff zu Brixen, Abt zu Seven und Ertz-Priester zu Grußgar, daß sie den zwischen dem Ertz-Bischoff zu Saltzburg und Dom-Capitul zu Berchtesgaden, wegen eines Guts, so der von Melingen diesem vermacht, entstandenen Streit untersuchen und die Probstey Berchtesgaden in ihrer Prætension secundiren sollen, de Anno 1207. 12

XIII. Ejusdem Breve an innenbenante, die zwischen den Dom-Capituln zu Saltzburg und Berchtesgaden entstandene Streitigkeiten beyzulegen, de Anno 1208. 13

XIV. Ejusdem Breve an einige Geistlichen im Ertz-Stifft Saltzburg, die Streitigkeiten zwischen den Dom-Capituln zu Saltzburg und Berchtesgaden betreffend, de An. 1208. 13

XV. Ejusdem Bulla Protectionis und Confirmationis Privilegiorum der Probstey Berchtesgaden, de anno 1209. 13

XVI. Ejusdem Confirmation derer der Probstey Berchtesgaden ertheilten Kayserlichen Privilegien, de anno 1210. 15

XVII. Vergleich zwischen den Pröbsten zu Saltzburg und Berchtesgaden, das Archidiaconat und Holtz zu Berchtesgaden betreffend, de Anno 1211. 15

XIIX. Kayſers Friderici II. Confirmation aller Privilegien und Freyheiten der Probstey Berchtesgaden, de anno 1212. 16

XIX. Pabsts Gregorii IX. Breve an die Pröbste zu Saltzburg und Garsen, eine Klag-Sache der Probstey Berchtesgaden betreffend, de anno 1218. 17

XX. Ejusdem Breve an etliche Geistliche des Ertz-Stiffts Saltzburg, einige Streitigkeiten der Probstey Berchtesgaden betreffend, de Anno 1227. 17

404145

XXI. Ejusdem Breve an den Abt zu Seven, Probst zu Chemsee und Decanum auf der Nonnen-Insel im Ertz-Stifft Saltzburg, eine Klag-Sache der Probstey Berchtesgaden zu untersuchen, de anno 1228. 18
XXII. Ejusdem Bulla Protectionis, auch Confirmationis und Extensionis Privilegiorum der Probstey Berchtesgaden, de an. 1228. 18
XXIII. Ejusdem Confirmation der von den Käysern Friderico I. und Henrico VI. der Probstey Berchtesgaden gethanen Schenckung des Hospitals zu Ellingen, de anno 1228. 19
XXIV. Kaysers Friderici Bestättigung seiner der Probstey Berchtesgaden im Jahr 1212. ertheilten Confirmation aller derselben Privilegien und Freyheiten, de anno 1236. 19
XXV. Pabsts Innocentii IV. Confirmation aller Päbstlichen Privilegien und Immunitäten der Probstey Berchtesgaden, de an. 1254. 20
XXVI. Pabsts Alexandri IV. Breve an innen benannte geistliche Personen des Ertz-Stiffts Saltzburg, daß sie die Päbstlichen Privilegia der Probstey Berchtesgaden vidimiren, und beglaubte Copias davon an den Päbstlichen Stuhl schicken solten, de anno 1255. 20
XXVII. Ejusdem Privilegium vor den Probst zu Berchtesgaden, daß er eine Mütze und andern Ornat tragen möge, de Anno 1255. 20
XXIIX. Pabsts Gregorii X. Confirmation aller Päbstl. Privilegien und Immunitäten der Probstey Berchtesgaden, de anno 1273. 21
XXIX. Kaysers Rudolphi I. Confirmation des von Kayser Friderico II. der Probstey Berchtesgaden im Jahr 1236. ertheilten Privilegii, de Anno 1279. 21
XXX. Kaysers Adolphi Confirmation aller Privilegien und Freyheiten der Probstey Berchtesgaden, worinn auch einem zeitlichen Probst desselben, sich bey Solennitäten eines Bischoffs-Stuhls zu bedienen verstattet worden, de An. 1294. 22
XXXI. Kaysers Alberti I. Confirmation aller Privilegien und Freyheiten der Probstey Berchtesgaden, de Anno 1303. 22
XXXII. Pabsts Clementis V. Breve, krafft dessen er dem Abt zu Tegernsee Vollmacht ertheilet, einige zwischen der Probstey Berchtesgaden uñ den Frauenbergern entstandene Streitigkeiten zu entscheiden, de Anno 1312. 23
XXXIII. Kaysers Ludovici Bavari Confirmation aller Privilegien und Freyheiten der Probstey Berchtesgaden, de anno 1323. 23
XXXIV. Des Römischen Königs Caroli IV. Confirmation der von Kayser Adolpho der Probstey Berchtesgaden im Jahr 1294. ertheilten Bestätigung ihrer Privilegien und Freyheiten, de anno 1348. 24
XXXV. Pabsts Clementis VI. Breve an den Bischoff zu Augspurg, daß er alle der Probstey Berchtesgaden unrechtmäßiger Weise entrissene Güter wieder an dieselbe zu bringen suchen möchte, de anno 1352. 24
XXXVI. Pabsts Gregorii XI. Confirmation aller Privilegien und Freyheiten der Probstey Berchtesgaden, de An. 1376. 24
XXXVII. Des Römischen Königs Wenceslai Vollmacht vor Tyseres Frauenhofern, daß er Abt Conraden zu Berchtesgaden die Reichs-Lehen verleihen solle, de anno 1386. 25
XXXIIX. Revers Probsts Conradi und des gesamten Capitels zu Berchtesgaden, wegen mehreren Saltz-Ausgangs, so Herr Ertz-Bischoff Pilgrim zu Saltzburg, Zeit seiner angenommenen Regierung gutwillig bewilliget, de anno 1389. 25
XXXIX. Bulla Pabsts Bonifacii IX. wordurch er alle Päbstliche Bullen und Decreta, Krafft welcher verschiedene Prælaturen, Abteyen, Probsteyen und Clöster denen Ertz- und Stifftern incorporirt worden, cassiret, wie solches die Probstey Berchtesgaden wider das Ertz-Stifft Saltzburg zu ihren Behuff angeführet, de anno 1404. 25
XL. Bulla Pabsts Bonifacii IX. vermöge welcher er alle Bullen, wodurch die Probstey Berchtesgaden dem Ertz-Stifft Saltzburg incorporiret worden, cassiret und die Execution derselben Bischoff Johanni zu Regenspurg aufträgt, de anno 1404. 26
XLI. Des Päbstlichen Subexecutoris Sententia Excommunicationis und respective Invocationis auxilii brachii secularis wider Ertz-Bischoff Eberhardum zu Saltzburg, und alle diejenigen, welche die Güter der Probstey Berchtesgaden ihrem rechtmäßigen Probste vorenthalten, de anno 1404. 28
XLII. Pabsts Innocentii VII. Bulla, krafft welcher er alle Bullen, worinn die Probstey Berchtesgaden dem Ertz-Stifft Saltzburg incorporiret worden, cassiret, de anno 1404. 31
XLIII. Breve Pabsts Gregorii XII. an Probst Petrum zu Berchtesgaden, worinn er Pabsts Innocentii VII. Bullam Cassatoriam incorporationis der Probstey Berchtesgaden confirmiret, de anno 1407. 31
XLIV. Kaysers Sigismundi Confirmation aller Privilegien und Freyheiten der Probstey Berchtesgaden, de anno 1415. 32
XLV. Pabsts Martini V. Breve an den Probst zu Freysingen, daß er alles, was der Probstey Berchtesgaden unrechtmäßig entrissen worden, wieder zu selbiger zu bringen suchen solle, de Anno 1419. 33
XLVI. Ejusdem Breve an den Probst zu S. Viti auserhalb Freysingen, daß er alles, was der Probstey zu Berchtesgaden unrechtmäßiger Weise entrissen worden, wieder an dieselbe zu bringen suchen solle, de anno 1419. 33
XLVII. Instrumentum, woraus zu ersehen, daß Probst Peter zu Berchtesgaden, als im Jahr 1419. auf Päbstliche Concession, die Decimæ in Teutschland an Kayser Sigismundum bezahlet worden, von sein und seines Convents wegen an die Kayserliche Commissarien 40. Hungarische Goldgülden bezahlet, de anno 1419. 34

XLIIX. Hertzogs Albrechts zu Oesterreich Brieff, worinn er vor sich und seine Nachkommen als Erb-Vogt und Beschirmer der Probstey Berchtesgaden, derselben alle Hülffe und Schutz versprochen, de An. 1437. 34
XLIX. Revers Probsts Johannis zu Berchtesgaden, wegen mehrern Ausgangs des Saltzes, gegen Herrn Ertz-Bischoff Friedrichen zu Saltzburg, de anno 1444. 35
L. Bischoffs Friedrichs zu Seckau, Virgilii Übereggers und Rudolph Trauners Vertrag und Spruch-Brieff zwischen dem Ertz-Stifft Saltzburg und der Probstey Berchtesgaden, de dato Saltzburg am St. Peters-Tag ad Vincula, An. 1449. stehet oben unter dem Ertz-Stifft Saltzburg.
LI. Pabsts Nicolai V. Bulla Protectionis und resp. Confirmationis Privilegiorum der Probstey Berchtesgaden, de anno 1454. 35
LII. Ejusdem Bulla, wordurch der Vertrag und Spruch-Brieff zwischen dem Ertz-Stifft Saltzburg und der Probstey Berchtesgaden vom Jahr 1449. confirmiret worden, de anno 1554. ist oben unter dem Ertz-Stifft Saltzburg vorhanden.
LIII. Kaysers Friderici III. Urtheil, worinn er den oben sub Num. L. angeführten Vertrag und Spruch-Brieff zwischen dem Ertz-Stifft Saltzburg und der Probstey Berchtesgaden, de Anno 1449. auch alles, was in Ansehung der Probstey Berchtesgaden, den Reichs-Regalien und Gerechtsamen zum Nachtheil vorgenommen worden, cassiret und aufgehoben, de anno 1454. 36
LIV. Kaysers Friderici III. Lehen-Brieff vor den Probst zu Berchtesgaden, worinn zugleich alle Privilegia und Freyheiten der Probstey daselbst confirmiret worden, de anno 1454. 41
LV. Bulla Pabsts Calixti III. wodurch die Probstey Berchtesgaden von aller attentirten Saltzburgischen Incorporation und subjection eximiret und freygesprochen worden, de An. 1455. 42
LVI. Vidimus der vorherstehendē Bullæ Pabsts Calixti III. de anno 1457. 44
LVII. Kaysers Friderici III. Spruch und Entscheid zwischen dem Ertz-Stifft Saltzburg und der Probstey Berchtesgaden, worinn aller Unwillen und Feindschafft zwischen beyden Theilen aufgehoben worden, de An. 1458. ist oben unter dem Ertz-Stifft Saltzburg befindlich.
LIIX. Ejusdem Mandatum an Bischoff Johannem zu Freysingen, daß er die zwischen Probst und Capitel zu Berchtesgaden an einem, dann Burgemeistern und Bürgern zu Hällein obhandene Streitigkeiten in der Güte zu entscheiden suchen solte, de anno 1461. 44
LIX. Ertz-Bischoffs Sigismundi zu Saltzburg, Bischoffs Johannis zu Freysingen und Bischoff Georgs zu Seckau Spruch und Entscheid zwischen Probst Bernhardo und dem Capitul zu Berchtesgaden an einem; Dann Richter, Burgermeister und Rath zum Hällein am andern Theile, den Schellenberger Saltz-Ausgang betreffend, de anno 1461 45
LX. Pabsts Sixti IV. Confirmation aller Privilegien und Freyheiten der Probstey Berchtesgaden, de anno 1486. 46
LXI. Vertrag zwischen Ertz-Bischoff Matthæo zu Saltzburg und Probst Wolffgang zu Berchtesgaden, wegen unterschiedener Mehrung des Maut- und Kauff-Geldts, de anno 1540. stehet oben unter dem Ertz-Stifft Saltzburg.
LXII. Instrumentum, die Benennung und Aufnahme Herrn Jacob Püttrichs zum Coadjutore der Probstey Berchtesgaden betreffend, de Anno 1558. 47
LXIII. Kaysers Rudolphi II. Lehen-Brieff vor Pabst Jacobum zu Berchtesgaden, worinn zugleich alle Privilegien und Freyheiten der Probstey daselbst confirmiret worden, de anno 1577. 50
LXIV. Pabsts Gregorii III. Privilegium vor die Probstey Berchtesgaden, die Seelen-Messe vor dem Altar des heiligen Creutzes betreffend, de anno 1582. 51
LXV. Pabsts Gregorii XIII. Privilegium vor einen zeitlichen Probst zu Berchtesgaden, daß er alle und iede junge Canonicos seiner Probstey zu den vier kleinern Orden befördern, auch allerhand Kirchen und Altar-Ornate selber weihen möge, de anno 1482. 51
LXVI. Vertrag zwischen Ertz-Bischoff Dietrichen zu Saltzburg und Probst Jacobo zu Berchtesgaden, die auf das Schellenberger Saltz geschlagene Mehrung, Mauth und anderes betreffend, de anno 1590. ist oben unter dem Ertz-Stifft Saltzburg vorhanden.
LXVII. Bulla Pabsts Gregorii XIV. worinn dem Bischoff und Probst zu Passau die Commission aufgetragen worden, zu untersuchen, ob Probst Jacobo zu Berchtesgaden und seiner Probstey von Ertz-Bischoff Wolffgang Dietrichen zu Saltzburg zu viel gethan, und in dem jüngsten Vertrag etwas zu ihrem Nachtheil geschlossen worden, auch nach Befinden, solches alles, bey Straffe des Bannes, zu cassiren, de anno 1591. 52
LXIIX. Vertrag wegen Suspension des Berchtesgadischen Homagii zwischen Ertz-Bischoff Wolff Dietrichen zu Saltzburg und Hertzog Willhelmen in Bayern, Nahmens seines Herrn Sohnes, Ferdinandi, Probstens zu Berchtesgaden, de anno 1597. siehe oben unter dem Ertz-Stifft Saltzburg.
LXIX. Kaysers Rudolphi II. Mandatum an Ertz-Bischoff Wolffgang Dietrichen zu Saltzburg, daß er alle Eingriffe in die Freyheit und Gerechtsame der Probstey Berchtesgaden, ingleichen die unerträgliche Steigerung der Maut- und Zoll-Gefälle auf die Ausfuhre des Schellenberger Saltzes einstellen, und im Fall er was darwieder einzuwenden, solches am Kayserl. Hofe mit Recht suchen solle, de anno 1607. 53
LXX. Kaysers Ferdinandi II. Lehn-Brieff vor Ertz-Bischoff Ferdinandum zu Cölln, als Administratorem der Probstey Berchtesgaden, worinn zugleich alle Privilegien und Freyheiten ietztgedachter Probstey confirmiret worden, de anno 1624. 56

LXXI. Käyserliches Definitiv-Urthel, in Sachen Berchtesgaden contra Saltzburg, die prætendirte Incorporation und andere Attentata und Zunöthigungen mehr betreffend, de Anno 1627. 57

II. Von Corvey.

I. Kayſers Ludovici Pii Diploma, vermöge deſſen er die Abtey Corvey in ſeinen beſondern Schutz und Schirm genommen, auch ſelbige mit unterſchiedenen Freyheiten begabet, de anno 823. 59

II. Kayſers Ludovici Pii Diploma, worinn er der Abtey Corvey den Ort Huxar mit ſeinen Pertinentien, auch andere Einkünffte mehr geſchencket, ingleichen denen Mönchen in ſelbiger die Freyheit verſtattet, einen Abt aus ihrem Mittel zu erwehlen, de anno 823. 59

III. Derer beyden Kayſer Ludovici Pii und Lotharii I. Diploma, Krafft deſſen ſie der Abtey Corvey die Capelle zu Ereßburg mit aller ihrer Zubehörde geſchencket, de anno 826. ſtehet in des Teutſchen Reichs-Archivs Part. Spec. Continuat. I. in ſupplem. unter Corvey, pag. 349

IV. Kayſers Ludovici Pii Privilegium vor die Abtey Corvey, die freye Fiſcherey in der Weſer betreffend, de anno 832. 61

V. Kayſers Ludovici Privilegium vor die Abtey Corvey, worinn er derſelben das Recht einen freyen Marckt und Müntze anzulegen verſtattet, de anno 833. 61

VI. Kayſers Ludovici Pii Diploma, vermöge deſſen er der Abtey Corvey in einem an der Weſer gelegenen Orte einige Saltz-Brunnen geſchencket, de anno 833. 62

VII. Kayſers Ludovici pii Diploma, Krafft deſſen er der Abtey Corvey etliche Dörffer mit ihren Pertinentien geſchencket, de anno 834. 62

IIX. Ejusdem Diploma, vermöge deſſen er der Abtey Corvey die Capelle Meppe mit aller ihrer Zubehörde geſchencket, de anno 834. 63

IX. Ejusdem Diploma, worinn er die von einer frommen Matrone gethane Schenckung einiger Intraden an die Abtey Corvey, ratificiret und confirmiret, de anno 838. 63

X. Ejusdem Diploma, vermöge deſſen er der Abtey Corvey die Inſel Rügen mit allen ihren Pertinentien geſchencket, de anno 844. 64

XI. Königs Ludovici Germanici Confirmation aller Privilegien und Freyheiten der Abtey Corvey, de anno 845. 64

XII. Ejusdem Diploma, Krafft deſſen er der Abtey Corvey eilff Bauer-Güter zu Hemli geſchencket, de anno 845. 63

XIII. Ejusdem Ausſpruch, die Freyheiten derer beyden Abteyen Corvey und Hervorden betreffend, de anno 853. 66

XIV. Ejusdem Diploma, vermöge deſſen er der Abtey Corvey das Cloſter Biſchbeck mit allen ſeinen Pertinentien geſchencket, de anno 855. 67

XV. Bulla Pabſts Adriani II. Krafft welcher er die Abtey Corvey in des Römiſchen Stuhls beſondern Schutz und Verſpruch genommen, auch alle derſelben Freyheiten confirmiret, de anno 872. 68

XVI. Königs Ludovici Germanici Diploma, Krafft deſſen er die Abtey Corvey befreyet, daß ſie denen Biſchöffen von denen Feldern und Gütern, ſo ſie ſelber beſtellen läſt, keinen Zehenden geben ſolle, de anno 873. 69

XVII. Ejusdem Diploma, vermöge deſſen er der Abtey Corvey das Dorff Lizzicha mit allen ſeinen An- und Zugehörungen geſchencket. de anno 874. 69

XIIX. Kayſers Caroli Craſſi Confirmation aller Privilegien und Freyheiten der Abtey Corvey, de anno 882. 70

XIX. Bulla Pabſts Stephani VI. Krafft welcher er das Stifft Hildesheim und die Abtey Corvey in des Röm. Stuhls beſondern Schutz uñ Verſpruch genommen, auch beyderſeits Privilegia confirmiret, de anno 886. 71

XX. Kayſers Arnolphi Confirmation und Extenſion aller und ieden Privilegien und Freyheiten derer Abteyen Corvey und Hervorden, de anno 887. 71

XXI. Ejusdem Tauſch-Brief über einige Güter mit der Abtey Corvey, de anno 888. 73

XXII. Urtheil und Ausſpruch des Synodi zu Maynz, die Privilegia und Freyheiten derer beyden Abteyen Corvey und Hervorden betreffend de anno 888. 73

XXIII. Kayſers Arnolphi Diploma, vermöge deſſen er der Abtey Corvey unterſchiedene Güter geſchencket, de anno 889. 75

XXIV. Ejusdem Privilegium vor die Abtey Corvey, daß die Vaſallen und Unterthanen derſelben nicht gehalten ſeyn ſollen, mit in Krieg zu ziehen. 76

XXV. Kayſers Ludovici IV. Confirmation und Extenſion aller Privilegien und Freyheiten der Abtey Corvey, de anno 900. ſtehet in des Teutſchen Reichs-Archivs Part. Spec. Continuat. I. im Supplem. unter Corvey, pag. 349

XXVI. Kayſers Conradi I. Confirmation und Extenſion aller Privilegien und Freyheiten der Abtey Corvey, de anno 913. 76

XXVII. Kayſers Henrici Aucupis Confirmation aller Privilegien und Freyheiten der Abtey Corvey de anno 922. 77

XXIIX. Kayſers Ottonis I. Confirmation aller Privilegien und Freyheiten der Abtey Corvey, de anno 936. 77

XXIX. Ejusdem Diploma, Krafft deſſen er der Abtey Corvey 120. Acker Feld, nebſt 43. Bauer-Höfen im Dorffe Botmershuſen geſchencket, de anno 942. 78

XXX. Ejusdem Diploma, vermöge deſſen er der Abtey Corvey die Müntze und den Zoll zu Meppe geſchencket, de anno 945. 78

XXXI. Ejusdem Diploma, Krafft deſſen er der Abtey Corvey den Blutbann zu Meppe gegeben, ingleichen die Schenckung der Müntze und Zolls daſelbſt confirmiret, auch dieſen Ort von aller Gewalt der öffentlichen Richter befreyet, und einen freyen Marckt daſelbſt aufzurichten verſtattet, de anno 946. 78

XXXII. Ejusdem Diploma, vermöge deſſen er das bey Eresburg gelegene Dorff Horohuſen unter die Jurisdiction der Abtey Corvey gegeben, de anno 962. 79

XXXIII. Käyſers Ottonis II. Confirmation aller Privilegien und Freyheiten der Abtey Corvey, de anno 973. 79

XXXIV. Ejusdem Tauſch-Brief über einige Güter mit der Abtey Corvey, de an. 980. 80

XXXV. Bulla Pabſts Benedicti VII. vermöge deſſen er die Abtey Corvey der unmittelbaren Bothmäßigkeit des Röm. Stuhls unterworffen, auch alle derſelben Privilegia und Freyheiten beſtätiget und vermehret, de anno 981. 80

XXXVI. Käyſers Ottonis II. Diploma, Krafft deſſen er der Abtey Corvey den Orth Ponteburg und allen Zehenden zu Añeri nochmahls geſchencket, de anno 983. 81

XXXVII. Käyſers Ottonis III. Confirmation der vorherſtehenden Schenckung, de A. 987. 82

XXXIIX. Pabſts Johannis XV. Bulla Confirmationis aller Privilegien und Freyheiten der Abtey Corvey de anno 989. 82

XXXIX. Käyſers Ottonis III. Confirmation aller Privilegien und Freyheiten der Abtey Corvey, de anno 995. 84

XL. Käyſers Henrici II. Confirmation aller Privilegien und Freyheiten der Abtey Corvey, de anno 1002. 84

XLI. Käyſers Conradi II. Confirmation aller Privilegien und Freyheiten der Abtey Corvey, de anno 1025. 85

XLII. Ejusdem Diploma, vermöge deſſen der Abtey Corvey das Gut Godelevesheim reſtituiret worden, de anno 1028. 86

XLIII. Käyſers Henricii III. Confirmation aller Privilegien und Freyheiten der Abtey Corvey, de anno 1039 85

XLIV. Kayſers Henrici III. Confirmation des von König Ludovico Germanico gethanen, und oben ſub Num. XIII. befindlichen Ausſpruchs die Freyheiten der beyden Abteyen zu Corvey und Hervorden betreffend, de Anno 1039. 87

XLV. Des Römiſchen Königs Hermanni von Lützelburg Confirmation und Extenſion aller Privilegien und Freyheiten der Abtey Corvey, de anno 1082. 88

XLVI. Vergleich, welcher zwiſchen Abt Volcmaro zu Corvey und Abt Hartwigo zu Flietorp, durch Vermittelung Biſchoffs Bernhardi zu Paderborn wegen Vertauſchung einiger liegenden Gründe und Zehenden aufgerichtet worden, de anno 1137. 88

XLVII. Käyſers Conradi Svevi Diploma, die Abtretung einer Fiſcherey bey Houcvvar an die Abtey Corvey betreffend, de an. 1145. 89

XLIIX. Ejusdem Confirmation aller Privilegien und Freyheiten derer beyden Abteyen Corvey und Hervorden, de anno 1147. 90

XLIX. Ejusdem Diploma, vermöge deſſen er die beyden Clöſter Kemnade und Biſchbeck der Abtey Corvey incorporiret, de an. 1147. 91

L. Hertzogs Henrici Leonis zu Sachſen Uhrkund, daß er die Advocatie des Cloſters Kemnade Käyſer Conrado Svevo reſigniret, dieſer aber ſolche dem Abt zu Corvey gegeben, der ihn wiederum damit belehnet, de Anno 1147. 92

LI. Käyſers Conradi Svevi und der von ihm niedergeſetzten Richter Ausſpruch, daß die Bedienten der Abtey Corvey dem Abt daſelbſt pariren, auch auſſer ihrer Bedienung ſich nicht in die geringſte Affaire der Regierung und Diſpoſition der Abteylichen Intraden miſchen, ſondern ſolches lediglich der Anordnung eines zeitlichen Abts überlaſſen ſollen, de anno 1150. 92

LII. Käyſers Conradi Svevi Privilegium vor die Abtey Corvey, daß ſie alles in dem Eresberge befindliche Ertz aufſuchen laſſen, und zu ihrem Nutzen anwenden möge, de anno 1150. 94

LIII. Abts Wicholdi zu Corvey Diploma, vermöge deſſen er dem Capitul daſelbſt den S. Michaelis-Berg mit ſeinen Pertinentien, zu Feyrung gewiſſer Tage, übergeben, de An. 1151. 93

LIV. Käyſers Friderici I. Confirmation aller und ieden Privilegien und Freyheiten der Abtey Corvey, de anno 1152. 96

LV. Pabſts Adriani IV. Bulla Confirmationis und Extenſionis aller Privilegien und Freyheiten der Abtey Corvey, de anno 1154. 97

LVI. Ertz-Biſchoffs Philippi zu Cölln Diploma, vermöge deſſen er der Abtey Corvey, vor den ihr zugefügten Schaden, den Zoll zu Nuſſen auf ewig erlaſſen, und ſie davon befreyet, de Anno 1180. 99

LVII. Abts Conradi zu Corvey Vergleich mit dem Dom-Capitul zu Paderborn, worinn er dem Hoch-Stifft Paderborn vor ſeine Prætenſion an den Zehenden in innen benannten Oertern, ein Gut zu Oſſendorp abgetreten, de An. 1185. 99

LIIX. Biſchoffs Sifridi zu Paderborn Ratification des vorherſtehenden Vergleichs, mit dem Abt zu Corvey, de anno 1185. 100

LIX. Käyſers Henrici VI. Privilegium, vermöge deſſen er die Abtey Corvey von dem Zolle zu Werden befreyet, de anno 1190. 100

LX. Bündniß zwiſchen Ertz-Biſchoff Adolpho zu Cölln und Abt Wittekindo zu Corvey, krafft deſſen ſie einander in allen Fällen beyzuſtehen verſprochen, de An. 1198. ſiehe oben unterm Ertz-Stifft Cölln.

LXI. Käyſers Ottonis IV. Diploma, vermöge deſſen er der Abtey Corvey den Wald zu Solingen nebſt der freyen Wildbahn und Jagd-Gerechtigkeit daſelbſt geſchencket, auch alle derſelben Privilegia confirmiret, de Anno 1198. 101

LXII. Vergleich zwiſchen Biſchoff Bernhardo III. zu Paderborn und Abt Wittekindo zu Corvey wegen des Schloſſes Oeſenberg, de Anno 1203. ſiehe oben unter dem Hoch-Stifft Paderborn.

LXIII. Pabſts Innocentii III. Breve an den Convent

vent zu Corvey, worinn er ihm notificiret, daß er dessen aus dem Stifft Helmwardshausen geholten Abt vor dieses mahl bestätiget, hinführo aber nicht gestatten werde, daß dergleichen Veränderung, ohne des Röm Stuhls Vorbewust und Consens, geschehen dörffte, de Anno 1208. 102

LXIV. Des Röm. Königs Henrici, Käysers Friderici II. Sohns Diploma, vermöge dessen er den Abt zu Corvey bey dem Besitz des Eres- oder Martis-Bergs mainteniret, de anno 1228. 102

LXV. Graf Johannis zu Sponheim Brief an Abt Hermannum zu Corvey, vermöge dessen er ihm zur Satisfaction vor allen bißher zugefügten Schaden, das wegen Ketiche jährlich zu zahlende Geld auf zehen Jahr erlassen, und beständigen Frieden mit seiner Abtey zu halten versprochen, de anno 1233. 103

LXVI. Der Abbatißin des Closters zu St. Catharinen vor Eisenach Brieff an Abt und Convent zu Corvey, worinn sie dieselbe um Aufnehmung in die geistliche Brüderschafft ersuchet, auch alle ihre und ihres Closters gute Wercke, zum Dienst und Nutzen derselben offeriret, de anno 1234. 103

LXVII. Vergleich zwischen dem Hoch-Stifft Paderborn und der Abtey Corvey, wegen der Jurisdictionis ordinariæ auf dem Eres- oder Martis-Berge, de anno 1248. stehet oben unter dem Hoch-Stifft Paderborn.

LXIIX Vergleich zwischen dem Abt und Convent zu Corvey an einem, dann Dechant und Capitul zu S. Pauli bey Corvey am andern Theile, krafft dessen diese versprochen, dz sie sich aus der Kirche zu S. Petri in Höxar wieder in die Kirche zu S. Pauli vor Corvey begeben, auch ihren Pflichten gegen die Abtey Corvey in allen nachkommen wollen, de anno 1284. 104

LXIX. Der Abbatißin und Convents im Closter Gotts-Thal Brief an Abt und Convent zu Corvey, worinn sie dieselbe um Aufnehmung in die geistliche Brüderschafft ersuchen, auch alle ihres Closters gute Wercke zum Dienst und Nutzen derselben offeriren, de anno 1285. 105

LXX. Söhne-Brieff des Abts Roberti zu Corvey mit der Stadt Höxar, de anno 1332. stehet in des Teutschen Reichs-Archivs Part. Spec. Continuat. I. unter Corvey, pag. 141

LXXI. Abts Theodorici zu Corvey Brief an alle Geistliche und Clöster in seinem District, daß sie alle ihre Fundationes, Privilegia und Freyheiten auch die Historie ihrer Kirchen und Convents zusammen tragen und in chronologischer Ordnung, biß auf ihre Zeiten, aufzeichnen, und ihm zuschicken möchten, de anno 1337 105

LXXII. Kaysers Caroli IV. Privilegium vor die Abtey Corvey, daß sie in ihrem Gebiete ein Frey-Grafen-Gericht, oder Freygeding aufrichten möge, de anno 1349. 106

LXXIII. Ejusdem Lehn-Brief vor den von Abt Theodorico zu Corvey, in seinem Gebiete gesetzten Frey-Grafen, de anno 1358. 107

LXXIV. Bischoffs Henrici zu Paderborn und des gesamten Dom-Capituls daselbst Revers wegen des mit der Abtey getroffenen Vergleichs, de anno 1366. 107

LXXV. Compactum der Abtey Corvey mit der Stadt Höxar, de anno 1435. befindet sich in des Teutschen Reichs-Archivs Part. Spec. Continuat. I. unter Corvey, pag. 141

LXXVI. Vertrag zwischen dem Abt Reinhard zu Corvey und der Stadt Höxar, in puncto Appellationis und sonsten, de anno 1573. stehet loco antea citato pag. 142

LXXVII. Confirmation Abt Reinhards zu Corvey, so wohl des Söhne-Brieffs als des vorherstehenden Vertrags, geschehen anno 1575. ist loco supra citato vorhanden, pag. 144

LXXIIX. Pabsts Urbani IIX. Breve an Kayser Ferdinandum III. worinn er demselben den von ihm confirmirten Abt Arnoldum zu Corvey wie auch seiner Abtey Interesse, bestens recommendiret, de anno 1638. 108

LXXIX. Vergleich zwischen der Abtey Corvey und der Stadt Höxar, durch Vermittelung der Kayserl. und des heil. Reichs hierzu subdelegirten Commissarien, de A. 1651. stehet in des Teutschen Reichs-Archivs Part. Spec. Continuat. I. unter Corvey pag. 145

LXXX. Des Päbstl. Nuntii in Teutschland Diploma, worinn er Abt Florentino zu Corvey auf ein Jahr lang die Freyheit ertheilet, in denen seiner Abtey unterworffenen Kirchen und Clöstern, Altäre, Kirchhöfe, Glocken, Kelche ꝛc. weihen zu können, de anno 1678. 109

LXXXI. Pabsts Innocentii XI. Bulla Confirmationis & Approbationis des von dem Dom-Capitul zu Corvey erwehlten Abts Christophori, de anno 1679. 109

LXXXII. Kaysers Leopoldi Confirmation aller und ieden Privilegien und Freyheiten der Abtey Corvey, wie auch aller derselben annectirt- und incorporirten Clöster, de an. 1681. 110

LXXXIII. Pabsts Innocentii XII. Bulla Confirmationis und Approbationis, des von dem Dom-Capitul zu Corvey erwehlten Abts Florentii, de anno 1696. 112

LXXXIV. Kaysers Leopoldi anderweite Confirmation aller und jeden Privilegien und Freyheiten der Abtey Corvey, ingleichen derer derselben annectirt- und incorporirten Clöster, de anno 1697. 113

III. Von Elwangen.

I. Kaysers Ludovici Pii Confirmation der Fundation und Privilegien der Abtey Elwangen, de anno 814. 115

II. Kaysers Ludovici Pii Diploma, vermöge dessen er der Abtey Elwangen das Closter Guntzenhusen mit allen seinen Pertinentien geschencket de anno 824 116

III. Kaysers Arnolphi Privilegium vor den Convent der Abtey zu Elwangen, daß er einen Abt aus seinem Mittel, oder wenn es an einen tüchtigen Subjecto ermangelte, solchen anders woher, nach seinem Gutdüncken und Belieben, erwehlen möge, worinn er zugleich alle Privilegia gedachter Abtey confirmiret, de anno 893. 116

IV. Kaysers Ottonis I. Confirmation der freyen Wahl-Gerechtigkeit, auch anderer Privilegien der Abtey Elwangen, de anno 961. 117

V. Pabsts Benedicti VII. Bulla, vermöge welcher er die Abtey Elwangen, der unmittelbahren Bothmäßigkeit des Röm. Stuhls unterworffen, de anno 978. nebst einem Vidimus darüber, so im Jahr 1291. verfertiget worden, 117

VI. Kaysers Ottonis III. Confirmation und Extension der Privilegien und Freyheiten der Abtey Elwangen, de anno 987. 118

VII. Kaysers Henrici II. Diploma protectionis auch Confirmationis Privilegiorum der Abtey Elwangen, de anno 1003. 119

IIX. Ejusdem Diploma, vermöge dessen er den Wald Virgund mit dem Forst-Recht begabet, und solchen mit allen Nutzungen der Abtey Elwangen ertheilet und confirmiret, de anno 1024. 120

IX. Pabsts Eugenii III. Bulla Confirmationis aller Privilegien und Freyheiten der Abtey Elwangen, de anno 1152. 120

X. Kaysers Friderici I. Confirmation aller Privilegien und Freyheiten der Abtey Elwangen de anno 1152. 121

XI. Kaysers Ludovici Bavari Confirmation der von Kayser Ottone III. der Abtey Elwangen im Jahr 987. ertheilten Bestetigung ihrer Privilegien, de anno 1323. 122

XII. Ejusdem Confirmation des oben sub Num. IIX. befindlichen Diplomatis Kaysers Henrici II. anno 1335. 122

XIII. Kaysers Caroli IV. Confirmation der von Kayser Ludovico Pio der Abtey Elwangen im Jahr 814. ertheilten Bestätigung ihrer Fundation und Privilegien, de anno 1347. 123

XIV. Kauff-Brieff, vermöge dessen die Grafen zu Oettingen die Vogtey und das Geleite zu Elwangen an den Abt und Convent daselbst verkaufft, de anno 1381. 123

XV. Pabsts Pii II. Bulla, vermöge welcher er die Abtey Elwangen zu einer Probstey, auch die Mönche daselbst zu Canonicis gemacht, und ein ordentlich Dom-Capitul aufgerichtet, de anno 1459. 125

XVI. Kaysers Friderici III. Confirmation der aus einer Abtey zu einer Probstey gemachten Abtey Elwangen Transmutation, ingleichen aller Privilegien und Freyheiten derselben, de anno 1460. 127

XVII. Ejusdem Lehn-Brieff, so er Probst Albrechten zu Elwangen, im Jahr 1461. ertheilet, nebst Bischoffs Wilhelmi zu Eichstädt Vidimus darüber, de anno 1472. 128

XIIX. Pabsts Alexandri VI. Bulla Confirmationis und Approbationis des neuerwehlten Probsts Bernhardi zu Elwangen, de anno 1502. 129

XIX. Pabsts Clementis X. Bulla Confirmationis und Approbationis des neuerwehlten Probsts Johannis Christophori zu Elwangen, de anno 1674. 131

IV. Von Fulda.

I. Ertz-Bischoffs Bonifacii zu Maynz und des Röm. Stuhls Legatens in Teutschland Diploma, worinn er die Gräntzen der Abtey Fulda deutlich abgezeichnet, de anno 747. 132

II. Ejusdem Brief an Pabst Zachariam I. worinn er ihn bittet, daß er das von ihm gestiffte Closter Fulda in seinen und des Römischen Stuhls Schutz und Schirm nehmen möchte. 132

III. Pabsts Zachariæ I. Confirmation des von dem heil. Bonifacio gestiffteten Closters Fulda, de anno 751. 133

IV. Des Frantzösischen Königs Pipini Confirmation des von dem heil. Bonifacio gestifften Closters Fulda, de anno 752. 134

V. Bulla Pabsts Stephani III. vermöge dessen er die Abtey Fulda, der unmittelbahren Bothmäßigkeit des Röm. Stuhls unterworffen, de anno 75. 134

VI. Diploma, krafft dessen einige Güter zu Gohusen der Abtey Fulda geschencket worden, de anno 757. 135

VII. Diploma, worinn der Abtey Fulda innen benennte Güter geschencket worden, de anno 771. 135

IIX. Diploma, vermöge dessen der Abtey Fulda innen benante Intraden und Güter geschencket worden, de anno 787. 136

IX. Diploma, krafft welches der Abtey Fulda innen genente Güter und Unterthanen geschencket worden, de anno 787. 136

X. Diploma, vermöge dessen der Abtey Fulda innen benente Güter mit ihren Pertinentien geschencket worden, de anno 791. 137

XI. Diploma, vermöge dessen der Abtey Fulda innen benente Güter und Leibeigene geschenckt worden, de anno 795. 137

XII. Diploma, worinn der Abtey Fulda innenbenante Güter und Leibeigene zu Wintgraber und Hrannunger geschencket worden, de anno 799. 138

XIII. Tausch-Brieff, krafft dessen ein Grafe, Stephanus genant, der Abtey Fulda den Ort Saltzaha vertauscht, de anno 800. 138

XIV. Diploma, krafft dessen eine Aebtißin, Emhilt genant, innen benente Sachen der Abtey Fulda geschencket, de anno 800. 139

XV. Diploma, vermöge dessen der Abtey Fulda innen benante Güter und Leibeigene zu Chizziche geschencket worden, de anno 800. 140

XVI. Diploma, krafft dessen der Abtey Fulda innenbenente Güter und Leibeigene zu Hnutilinger geschencket worden, de anno 802. 140

XVII. Diploma, vermöge dessen der Abtey Fulda innen benannte Güter und Leibeigene zu Chizziche geschencket worden, de anno 803. 141

XIIX. Diploma, worinn der Abtey Fulda innen genante Güter und Leibeigene zu Wintgrabe geschencket worden, de anno 805. 141
XIX. Diploma, Krafft dessen der Abtey Fulda innen benannte Güter Huntilinger geschencket worden, de anno 806. 141
XX. Diploma, vermöge dessen der Abtey Fulda innen benente Güter und Leibeigene geschencket worden, de anno 819. 141
XXI. Diploma, vermöge dessen der Abtey Fulda innen benennte Güter und Leibeigene zu Roßdorff und Tritleben geschencket worden, de anno 820. 142
XXII. Käysers Ludovici Pii Diploma, vermöge dessen er der Abtey Fulda das Dorff Mulenheim geschencket, 143
XXIII. Diploma, krafft dessen Kayser Ludovicus Pius der Abtey Fulda das Gut Ursprungen mit allen seinen Pertinentien geschencket, 143
XXIV. Pabsts Gregorii IV. Privilegium vor die Abtey Fulda, de anno 82. 144
XXV. Diploma, vermöge dessen der Abtey Fulda innen benente Güter und Leibeigene zu Grewisung geschencket worden, de anno 822. 145
XXVI. Diploma, wodurch innen benennte Güter und Leibeigene zu Mareesfeld der Abtey Fulda geschencket worden, de anno 825. 145
XXVII. Diploma, vermöge dessen der Abtey Fulda innen benennte Güter geschencket worden, de anno 836. 146
XXIIX. Diploma, krafft dessen der Abtey Fulda innen benennte Güter und Leibeigene zu Friehus geschencket worden, de an. 852. 146
XXIX. Diploma, vermöge dessen innen benannte Güter und Leibeigene der Abtey Fulda geschencket worden, de anno 852. 146
XXX. Diploma, vermöge dessen innen benannte Güter und Leibeigene der Abtey Fulda zu Juchisen geschencket worden, de anno 857. 147
XXXI. Diploma, krafft dessen der Abtey Fulda innenbenannte Gütet zu Wolffmuntskuhen geschencket worden, de anno 857. 147
XXXII. Diploma, vermöge dessen der Abtey Fulda innen benannte Güter zu Rotibach geschencket worden, de anno 863. 147
XXXIII. Diploma, worinn der Abtey Fulda innen benannte Güter und Leibeigene geschencket worden, de anno 866. 148
XXXIV. Diploma, krafft dessen der Abtey Fulda innen benannte Güter zu Juchisen geschencket worden, de anno 862. 148
XXXV. Diploma, vermöge dessen der Abtey Fulda innen benante Güter geschencket worden, de anno 867. 149
XXXVI. Diploma, krafft dessen der Abtey Fulda innen benannte Güter zu Luchison geschencket worden, de anno 867. 149
XXXVII. Diploma, vermöge dessen der Abtey Fulda zu Reodon und Grimesrode 60. Acker Feld geschencket worden, de an. 868. 149
XXXIIX. Diploma, krafft dessen innen benannte Güter und Leibeigene der Abtey Fulda geschencket worden, de anno 874. 149
XXXIX. Diploma, vermöge dessen innen benante Güter und Leibeigene zu Hostheim der Abtey Fulda geschencket worden, de anno 876. 150
XL. Diploma, krafft dessen der Abtey Fulda innen benannte Güter zu Waldberingen geschencket worden, de anno 876. 151
XLI. Diploma, vermöge dessen innen benannte Güter und Leibeigene der Abtey Fulda geschencket worden, de anno 880. 151
XLII. Diploma, krafft dessen der Abtey Fulda innen benannte Güter und Leibeigene zu Binutzfeld geschencket worden, de anno 889. 151
XLIII. Diploma, vermöge dessen innen benante Güter und Leibeigene zu Salageune der Abtey Fulda geschencket worden, de anno 889. 152
XLIV. Tausch-Brieff, vermöge dessen Abt Sigihart zu Fulda die Oerter Beinerstat und Grössestadt mit ihren Pertinentien, gegen Gunnissu getäuscht, und an seine Abtey gebracht, de anno 889. 152
XLV. Diploma, krafft dessen der Abtey Fulda innen benannte Güter zu Hassegewe geschencket worden, de anno 892. 153
XLVI. Tausch-Brief, vermöge dessen die Abtey Fulda unterschiedene Güter vor Visebach getauscht, de anno 901. 153
XLVII. Ertz-Bischoffs Hattonis zu Mayntz Diploma, krafft dessen er unterschiedene Güter an innen benannten Orten der Abtey Fulda geschencket, de anno 910. 154
XLIIX. Diploma, vermöge dessen ein Sächsischer Fürst Hertac genannt, der Abtey Fulda die Dörffer Ottenhusen und Dutenhusen geschencket, de anno 978. 154
XLIX. Diploma, krafft dessen innen benannte Güter der Abtey Fulda geschencket worden, de anno 990. 155
L. Käysers Henrici II. Diploma, vermöge dessen er der Abtey Fulda die Graffschafft Stoddenstat geschencket, de anno 100. 155
LI. Vergleich, welcher durch Interposition Käysers Henrici II. zwischen denen Aebten zu Fulda und Hirschfeld, wie auch allen ihren An- und Zugehörigen, wegē aller bißheriger Spän und Irrungen aufgerichtet worden. 156
LII. Diploma, vermöge dessen der Abtey Fulda innen benante Güter und Leibeigene zu Tulba und Cunihagen geschencket worden, de anno 1127. 156
LIII. Pabsts Innocentii II. Bulla Canonisationis des heil. Sturmis gewesenen Abts zu Fulda, de anno 1139. 157
LIV Vergleich der Abtey Fulda wegen Wisefeld und Seefeld, de anno 1157. 157
LV. Landgraf Albrechts zu Thüringen Diploma, vermöge dessen er Abt Henrichen zu Fulda das Geleit zwischen Eysenach und Herßfeld, ingleichen zwischen Eysenach und Vache, wie auch die See Slahe bey Wildeck zur Satisfaction vor allen zugefügten Schaden gegeben und überlassen, de anno 1306. 158
LVI. Ejusdem Diploma, vermöge dessen er der Abtey Fulda die Kirche zu Suneborn mit dem Jure Patronatus geschencket, de anno 1306. 158
LVII. Stillstands-Brief Landgraf Friedrichs zu Thüringen mit Abt Henrico zu Fulda, de anno 1312. 159
LIIX. Friedrichs, Landgraf zu Thüringen Vereinigung mit Heinrich, Abten zu Fulda, wegen Beschirmung der Land-Straß zwischen Eisenach und Fulda, de anno 1338. 159
LIX. Johannis, Ertz-Bischoffs zu Mayntz, Johann, Bischoffs zu Würtzburg, Johann, Abts zu Fulda, Hermanns, Abt zu Hirschfelden, Friedrichs, Wilhelms und Friedrichs Gebrüdern und Gevettern, Landgrafen in Thüringen, Einigung und Verbündniß, einander wider alle Gewalt beyzustehen, de an. 1413. 160
LX. Johannis, Abts zu Fulda und Friedrichs, Landgrafens in Thüringen Vereinigung-Verschreibung- und Teudungs-Brieff, de anno 1438. 161
LXI. Bischoffs Johannis II. zu Würtzburg Mandatum an alle in dem District der Abtey Fulda befindliche geist- und weltliche Einwohner, daß sie das Gedächtniß-Fest, des von Pabst Innocentio II. Canonisirten Abts Sturmis zu Fulda jährlich feyerlichsts begehen sollen, de anno 1439. 162
LXII. Pfand-Verschreibung des Amts Fischberg zwischen dem Stifft Fulda und dem Hause Sachsen, nebst Kaysers Rudolphi II. Confirmation de anno 1594. stehet in des Teutschen Reichs-Archivs Part. Spec. Continuat. I. unter dem Stifft Fulda, p. 153
LXIII. Vertrag zwischen dem Stifft Fulda und dessen Ritterschafft über unterschiedene streitige Puncten in geist- und welt. Sachen, de an. 1607. befindet sich in des Teutschen Reichs-Archivs part. Spec. unter den G. Fürsten, p. 512
LXIV. Bulla Pabsts Urbani IIX. vermöge dessen er das von seinen Vorfahren, Pabst Gregorio XIII. in der Stadt Fulda, auf Kosten der Apostolischen Cammer, aufgerichtete Seminarium vor Protestirende Jugend, bestätiget, auch einen geistlichen Abt zu Fulda zum Vice-Protectore desselben ernennet, de anno 1628. 163
LXV. Vergleich zwischen dem Stifft Fulda an einem, dann der freyen Reichs-Ritterschafft in Francken, im Canton Büchen, am andern Theile, worinn alle ehemahlige Irrungen und Streitigkeiten, so beyderseits unter einander gehabt, gäntzlich aufgehoben worden, de anno 1656. stehet in des Teutschen Reichs-Archivs Part. Spec. Continuat. III. unter der freyen Reichs Ritterschafft Francken, p. 63
LXVI. Kaysers Leopoldi Confirmation des zwischen dem Fürstlichen Stifft Fulda und der freyen Reichs-Ritterschafft in Francken, Büchischen Districts, im Jahr 1656. zu Würtzburg, getroffenen Vergleichs, de anno 1659. befindet sich loco antea cit. p. 67
LXVII. Erbhuldigungs-Notul der Unterthanen des Amts Fischberg, im Stifft Fulda gelegen, de anno 1671. siehe in des Teutschen Reichs-Archivs Part. Spec. Continuat. I. unter dem Stifft Fulda, pag. 164
LXIIX. Pfandhuldigungs-Notul derer Unterthanen des Amts Fischberg, im Stifft Fulda gelegen, de anno 1671. ist loco antea citato vorhanden pag. 164
LXIX. Revers derer Unterthanen des Amts Fischberg, dem Stifft Fulda ausgehändiget, de anno 1671. ist loco supra allegato befindlich pag. 165
LXX. Revers derer Unterthanen des Amts Fischberg, im Stifft Fulda gelegen, denen Hertzogen zu Sachsen ausgestellet, de anno 1671. stehet loco supra citato, pag. 166
LXXI. Kaysers Leopoldi Mandatum inhibitorium sine clausula an Abt Placidum, cum citatione ad videndum, se privari Dominio directo, in Sachen der freyen Reichs-Ritterschafft in Francken, Orts Röhn und Werra, Buchischen Viertels, wider denselben, de anno 1681. befindet sich in des Teutschen Reichs-Archivs Part. Spec. Continuat. III. unter der freyen Reichs-Ritterschafft in Francken, pag. 193
LXXII. Urtheil des Kayserl. Cammer-Gerichts wieder Abt Placidum zu Fulda, krafft dessen ihm aufferleget worden, den mit der freyen Reichs-Ritterschafft in Francken, Orts Röhn und Werra, im Jahr 1656. vom Stifft Fulda aufgerichteten Recess bey Straff 40. Marck lötigen Goldes, völlig nachzuleben, de anno 1686. stehet loco antea citato p. 197
LXXIII. Kaysers Leopoldi Commissions-Decret die allergnädigste Approbation der im Jahr 1686. dem Stifft Fulda gegönneten Moderation betreffend, de anno 1691. 168
LXXIV. Kaysers Leopoldi Rescriptum an den Abt zu Fulda die genaue Beobachtung des zwischen dem Stifft Fulda, und der freyen Reichs-Ritterschafft in Francken, Buchauischen Viertels im Jahr 1656. getroffenen Recess betreffend, de an. 1692. stehet in des Teutschen Reichs-Archivs Part. Spec. Continuat. III. unter der Fränckischen Reichs-Ritterschafft, pag. 97
LXXV. Vergleichs- Zusags- und Versicherungs-Brief, so von dem Stifft Fulda denen Unterthanen des Amts Fischberg, bey dessen Wieder-Einlösung vom Fürstl. Hause Sachsen wegen der Religion, und was deme mehr anhängig, ertheilet worden, de anno 1707. befindet sich in des Teutschen Reichs-Archivs Part. Spec. Continuat. I. unter dem Stifft Fulda, pag. 166

V. Von Kempten.

I. Käysers Caroli M. Privilegium vor Abt Andegarium und dessen Abtey zu Kempten, de anno 773. 169
II. Kaysers Ludovici Pii Privilegium vor den Convent zu Kempten, daß selbiger, so lange sich tüchtige Subjecta finden, allemahl einen Abt aus seinem Mittel erwehlen möge, de anno 839. 169
III. Ejusdem Diploma, vermöge dessen er der Abtey Kempten das Closter Aldrichs-Zelle mit seinen Pertinentien geschencket, de anno 839 170

IV. Kayſers Ottonis II. Confirmation des Privilegii der Abtey Kempten, daß der Convent daſelbſt, ſo lange ſich tüchtige Subjecta finden, einen Abt aus ſeinem Mittel erwehlen möge, ingleichen aller andern Privilegien und Freyheiten deſſelben, de anno 983. 170
V. Kayſers Ottonis III. Confirmation aller und ieden Privilegien und Freyheiten der Abtey Kempten, de anno 993. 171
VI. Kayſers Henrici IV. Privilegium vor die Abtey Kempten, daß ſie den Röm. Kayſern immediate unterworffen bleiben ſolle, de An. 1062. 172
VII. Kauff-Titul zwiſchen den Fürſtl. Stifft und der Stadt Kempten, um die Obrigkeit, Herrlichkeit, Nutz, Zinß, Gült, Recht und Gerechtigkeiten inner- und auch zum Theil auſſerhalb der Stadt Kempten, ſo vorhin dem Abt und Cloſter daſelbſt zugehörig geweſen, de anno 1525. ſiehe in des Teutſchen Reichs-Archivs Part. Spec. Continuat. I. unter den Stifft Kempten, in Supplement. pag. 350
IIX. Regiſter-Brieff der ausgenommen oder ausgeſetzten Articul, aus dem Königl. Bericht und Vertrag gezogen, ſo Abt und Convent zu Kempten und ein ehrſamer Rath daſelbſt, mut. mutandis, nach beſchehenen Kauff gegen einander für ſich und ihre Nachkommen zu halten verſchrieben, de An. 1525. ſtehet loco antea citato, pag. 358
IX. Kayſers Caroli V. Confirmation über vorherſtehenden Kauff zwiſchen dem Stifft und der Stadt Kempten, de anno 1526. befindet ſich loco ſupra allegato, pag. 363
X. Pabſts Clementis VII. Confirmation über obigen zwiſchen dem Stifft u. der Stadt Kempten geſchloſſenen Kauff, de anno 1530. iſt loco ſupra citato befindlich, pag. 360
XI. Diploma Kayſers Leopoldi vor den Fürſten und Abt Ruprecht zu Kempten, worinn ihme und ſeinen Succeſſoren das Amt eines Ertz-Marſchalls der regierenden Römiſchen Kayſerin confirmiret worden, de anno 1683. ſtehet in des Teutſchen Reichs-Archivs Part. Spec. Continuat. I. unter dem Stifft Kempten, pag. 179
XII. Des Fürſten und Abts Ruprechts zu Kempten Proteſtation wider Chur-Trier und Chur-Cölln, wegen der von ihnen unternommenen Function bey Crönung der Röm. Kayſerin, ſo ihme, als Ertz-Marſchalln gebühre, de Anno 1690. befindet ſich loco antea citato, pag. 181

VI. Von Murbach und Lüders.

I. Des Frantzöſiſchen Königs Theodorici IV. Privilegium vor die Abtey Murbach, de anno 733. 173
II. Biſchoffs Widegerni zu Straßburg Privilegium vor die Abtey Murbach, de anno 734. 174
III. Eines Grafen in Elſaß, Eberhardus genant, Diploma, vermöge deſſen er alle ſeine Güter an innen benennten Orten der Abtey Murbach vermacht, de anno 734. 176
IV. Kayſers Lotharii I. Privilegium vor die Abtey Murbach, de anno 850. 178

VII. Von Prüm.

I. Des Frantzöſiſchen Königs Pipini Diploma, krafft deſſen er die von ihm geſtifftete Abtey Prüm dotiret, de anno 762. 178

IIX. Von Stablo und Malmedi.

I. Des Frantzöſiſchen Königs Sigiberti Diploma Fundationis und Dotationis der Abtey Stablo. 180
II. Ejusdem Diploma, vermöge deſſen er der Abtey Stablo einen gewiſſen Zoll geſchencket, 181
III. Kayſers Ludovici Pii Confirmation eines von dem Frantzöſiſchen Könige Sigiberto der Abtey Stablo über einen Forſt ertheilten Privilegii. 181
IV. Pabſts Leonis IX. Bulla Confirmationis und Extenſionis Privilegiorum derer Abteyen Stablo und Malmedi, worinn auch der Abtey Stablo der Rang vor der zu Malmedi zuerkandt worden, de anno 1048. 182
V. Ejusdem Bulla von gleichen Innhalt mit vorherſtehender, aber mit veränderten Formalien, de anno 1048. 183
VI. Ausſpruch Churfürſts Friderici I. zu Cölln, wie es in denen Abteyen Stablo und Malmedi bey Erwehlung eines Abts, der Ordination und ſonſt des Rangs wegen, gehalten werden ſolle, de anno 1128. 183
VII. Urtheil, vermöge deſſen Johannes de Vaulx, ein Ordens-Verwandter in der Abtey Stablo, wegen verübter Hexerey degradiret, und der weltlichen Obrigkeit zur Beſtraffung übergeben worden, de anno 1597. 184

IX. Von Weiſſenburg.

I. Des Frantzöſiſchen Königs Dagoberti Diploma Fundationis & Dotationis der Probſtey Weiſſenburg, de anno 624. 185
II. Lehns-Schein, woraus zu erſehen, daß Pfaltzgraf Ludovicus bey Rhein, Hertzog in Bayern ꝛc. mit den Weißenburgiſchen Lehen-Gütern, von Abt Edelino zu Weiſſenburg beleh-net worden, ſiehe in des Teutſchen Reichs-Archivs Part. Spec. Continuat. II. unter Chur-Pfaltz, in Supplement. pag. 135
III. Kayſers Friderici III. Entſcheid zwiſchen Stifft und Stadt Weiſenburg, daß jenes auf dieſe, der prætendirten Huldigung halber, keinen Anſpruch haben, ſondern ſie lediglich vom Röm. Reiche dependiren ſolle, de anno 1442. ſtehet in des Teutſchen Reichs-Archivs Part. Spec. Continuat. IV. unter der Stadt Weiſenburg am Waßgau, pag. 627
IV. Kayſers Friderici III. Privilegium vor das Stifft Weißenburg, derer Appellationen halber de anno 1486. iſt in des Teutſchen Reichs-Archivs Part. Spec. Continuat. I. unter dem Stifft Weiſſenburg vorhanden, pag. 305
V. Ejusdem Privilegium vor das Stifft Weiſſenburg, daß der Abt daſelbſt bey dem Cammer-Gericht zu gedachten Weißenburg, wenn die Stimmen der Urtheilſprecher gleich ſind, die Vota majora machen könne, de anno 1486. befindet ſich loco antea citato, pag. 306
VI. Vertrag und Entſcheid zwiſchen dem Stifft und der Stadt Weiſſenburg, durch Kayſer Maximilianum I. anno 1518. geſchehen, iſt loco ſupra alleg. vorhanden, p. 306
VII. Vertrag zwiſchen Stifft und Stadt Weiſſenburg, wegen Beſtell- und Unterhaltung der Kirchen-Miniſterien und Schulen, auch anderer Mißverſtändniſſe anno 1560. aufgerichtet, iſt in des Teutſchen Reichs-Archivs Part. Spec. unter den geiſtlichen Fürſten vorhanden, pag. 492

Anhang
Zu denen
Gefürſteten Aebten.

I. Von Herßfeld.

I. Diploma, vermöge deſſen die Abtey Herßfeld dem Ertz-Stifft Bremen incorporiret worden, de anno 1160. 187
II. Abts Michaelis zu Herßfeld Fundation einer Schule daſelbſt, de anno 1570. nebſt Käyſers Maximiliani II. Confirmation darüber, ſiehe in des Teutſchen Reichs-Archivs Part. Spec. Continuat. II. unter denen Landgrafen zu Heſſen, pag. 798
III. Kayſers Rudolphi II. Lehen-Brieff vor den Abt Joachim Herßfeld, de anno 1593. ſtehet loco antea citato, pag. 800
IV. Abſchied, oder Vergleich zwiſchen Frauen Julianen, Landgraff Moritzens zu Heſſen Frau Gemahlin, und Herrn Wilhelm, poſtuli-rten Adminiſtratorn des Stiffts Herßfeld, Landgrafen zu Heßen, wie es auf künfftig begebenden Fall zwiſchen Höchſtgedachter Landgräffin, Printz und Princeßinnen, und dem Herrn Adminiſtratore gehalten werden ſolle, nebſt Landgraff Moritzens Ratifications-Brief, de an. 1627. iſt loco ſupra cit. vorhanden p. 822.
V. Kayſers Leopoldi Lehn-Brief vor Landgraff Carln zu Heſſen-Caſſel, über das Fürſtenthum Herßfeld, de anno 1674. befindet ſich loco ſupra citato, pag. 924

II. Von Reichenau.

I. Kayſers Caroli M. Privilegium vor die Abtey Reichenau, de anno 813. 188
II. Diploma, vermöge deſſen der Berg und das Hauß St. Michael bey Ulm der Abtey Reichenau mit gewiſſer Bedingung übergeben worden, de anno 1183. 189

III. Von St. Gallen.

I. Diploma, vermöge deſſen der Abtey St. Gallen innen benennten Hufen Landes geſchencket worden. 190
II. Diploma, krafft deſſen der Abtey St. Gallen innen benennte Güter zu Collingen geſchencket worden. 190
III. Diploma, vermöge deſſen der Abtey St. Gallen ein Vorwerck zu Hohunſtadt geſchencket worden. 191
IV. Diploma, krafft deſſen der Abtey St. Gallen innen benennte Güter zu Boaſinheim geſchencket worden. 191
V. Diploma, vermöge deſſen der Abtey St. Gallen, innen benennte Güter und Leibeigene zu Willimmding gegeben worden. 192
VI. Diploma Donationis innen bemelter Güter vor die Abtey St. Gallen. 192
VII. Diploma, krafft deſſen der Abtey St. Gallen innen benennte Güter geſchencket worden, de anno 743. 193
IIX. Diploma, vermöge deſſen innen benennte Güter der Abtey St. Gallen geſchencket worden, de anno 754. 194
IX. Diploma Donationis innen bemelter Stücke an die Abtey St. Gallen, de anno 754. 194
X. Diploma, vermöge deſſen der Atey St. Gallen innen bemelte Güter gegeben worden, de anno 75. 195
XI. Diploma Donationis innen benennter Stücke an die Abtey St. Gallen, de an. 755. 195
XII. Diploma, vermöge deſſen der Abtey zu St. Gallen innen bemeldte Stücke geſchencket worden, de anno 759. 195
XIII. Diploma Donationis des Dorffs Zozimulare an die Abtey St. Gallen, de an. 761. 196
XIV. Diploma, vermöge deſſen innen benennte Güter und Leibeigene der Abtey St. Gallen geſchencket worden, de anno 761. 196
XV. Diploma Donationis innen benannter Güter an die Abtey St. Gallen, de An. 769. 197
XVI. Vergleich zwiſchen Biſchoff Salomon den Jüngern zu Coſtantz und Abt Hartmoto und ſeinem Convent zu St. Gallen, wegen des Zehenden an innen bemeldten Orten, 197
XVII. Diploma, vermöge deſſen der Abtey St. Gallen innen benennte Güter geſchencket worden, de anno 771. 198
XIIX. Kauff-Brieff, krafft deſſen die Abtey St. Gallen innen bemeldte Güther an ſich gekauft, de anno 771. 198

XIX. Diploma, die von einen Mangolt genannt, der Abtey St. Gallen gegebene Güter betreffend, de anno 779. 198
XX. Diploma Donationis innen bemeldter Güter zu Eskinbach an die Abtey St. Gallen, de Anno 800. 199
XXI. Diploma, worinn der Abtey St. Gallen innen bemeldte Güter geschencket, und demjenigen, so sie geschencket, auf Lebens-Zeit überlassen worden, de anno 801. 199
XXII. Diploma, krafft dessen der Abtey St. Gallen innen benennte Güter zu Asalwingen geschencket worden, de anno 801. 200
XXIII. Diploma, vermöge dessen der Abtey St. Gallen eine gewisse Verlassenschafft an Gelde und Mobilien vermacht worden, de anno 807. 200
XXIV. Diploma, krafft dessen Abt Crimaldus zu St. Gallen innen bemeldte Güter demjenigen, so sie seiner Abtey geschencket, auf Lebens-Zeit überlassen, de anno 823 201
XXV. Diploma Donationis, innen bemeldter Güter an die Abtey St. Gallen, de anno 825. 201
XXVI. Vergleich der Abtey St. Gallen, mit einer gewissen Person, Notgergenannt, unterschiedener Irrungen halber, de anno 828. 202
XXVII. Diploma Donationis innen bemeldter Güter an die Abtey St. Gallen, de anno 829. 203
XXIIX. Diploma, vermöge dessen der Abtey St. Gallen innen benennte Güter geschencket worden, de anno 837. 203
XXIX. Diploma, krafft dessen innen benennte Güter der Abtey St. Gallen geschencket worden, de anno 837. 203
XXX. Tausch-Brieff zwischen Abt Grimaldo zu St. Gallen, und einem gewissen Manne, Toto genant, über etliche Güter, de anno 840. 204
XXXI. Tausch-Brief über einige Güter der Abtey St. Gallen, de anno 840. 204
XXXII. Diploma Donationis innen benennter Güter an die Abtey St. Gallen, de anno 842. 205
XXXIII. Diploma, vermöge dessen der Abtey St. Gallen innen bemeldte Güter zu Lutarasa geschencket worden, de anno 854. 205
XXXIV. Diploma Donationis innen benannten Feldes an die Abtey St. Gallen, de anno 864. 206
XXXV. Diploma, vermöge dessen innengemeldte Güter der Abtey St. Gallen geschencket worden, de anno 868. 206
XXXVI. Diploma Donationis innen bemeldter Dinge zu Agineshaim an den Abt zu St. Gallen, de anno 869. 206
XXXVII. Diploma, krafft dessen innen benannte Güter der Abtey St. Gallen geschencket worden, de anno 872. 207
XXXIIX. Tausch-Brieff über einige Felder der Abtey St. Gallen, de anno 902. 207
XXXIX. Bischoffs Salomonis III. zu Costantz, als Abts zu St. Gallen, Tausch-Brief über einige Felder seiner Abtey, de anno 914. 208
XL. Abts Notperti zu St. Gallen Diploma Fundationis und Dotationis einer Capelle zu Abbazelle, de anno 1061. 208
XLI. Landrechts-Brief Abt Egloffs von St. Gallen mit dem löblichen Ort Schweitz auff 20. Jahr lang aufgerichtet, de an. 1437. 208
XLII. Burg- und Land-Rechts-Brief, durch welchen die vier löblichen Orth der Eydgenossenschafft, Zürich, Lucern, Schweitz und Glaris die Abtey St. Gallen in ein ewig Bürger- und Land-Recht aufgenommen de anno 1451. 210
XLIII. Kauff-Brief, vermöge dessen Abt Ulrich der IIX. zu St. Gallen, von Frey-Herrn Petermann von Raren die Grafschafft Toggenburg an die Abtey St. Gallen um 14500. Rheinischer Gülden erkaufft, de anno 1468. 212
XLIV. Land-Rechts-Brief Abt Ulrichs des IIX. von St. Gallen mit Schweitz und Glaris, wegen der Grafschafft Toggenburg, de anno 1469. 214.
XLV. Abts Ulrichs des IIX. zu St. Gallen Verwilligungs-Brief über die Eyde und das Land-Recht, so die Leute in der von ihm erkauften Grafschafft Toggenburg gegen Schweitz und Glaris geschworen haben, de anno 1469. 217
XLVI. Kaysers Friderici III. Lehen- und Bewilligungs-Brieff vor Abt Ulrichen den IIX. zu St. Gallen, über die von ihm erkauffte Grafschafft Toggenburg, de an. 1469. 218
XLVII. Urtel-Brief, oder Ausspruch des Land-Ammanns und Raths zu Glaris, die zwischen Abt Ulrichen dem IIX. zu St. Gallen und denen Ständen der Grafschafft Toggenburg, wegen der Eydes-Leistung entstandene Mißhelligkeit betreffend de anno 1475. 219
XLIIX. Spruch derer Deputirten der vier Cantons Zürch, Lucern, Schweitz und Glaris zwischen dem Abt zu St. Gallen und seinen GOttes Hauß Leuten, etlicher Beschwerden halber, de anno 1490. 222
XLIX. Erneuertes Burg- und Land-Recht zwischen den 4. Schirm-Orten aus der löblichen Eydgenossenschafft und dem Herren Abt von St. Gallen, de anno 1490. 224
L. Vertrag zwischen Abt Diethelmo zu St. Gallen und der Grafschafft Toggenburg unterschiedener Irrung-Span und Stöß halber, de anno 1532. 226
LI. Toggenburgischer Land-Frieden zwischen Abt Diethelmo zu St. Gallen und den Land-Leuthen der Grafschafft Toggenburg de anno 1538. 229
LII. Urthel-Brief und Ausspruch des Land-Ammanns und Raths zu Glaris, etliche Span und Irrungen zwischen Abt Diethelmen zu St. Gallen und den Land-Leuthen der Grafschafft Toggenburg betreffend, de anno 1539. 231
LIII. Ausspruch des Land-Ammanns und Raths zu Glaris zwischen dem Abt zu St. Gallen und den Land-Leuten, der Grafschafft Toggenburg, der Appellation wegen, de anno 1539. 233
LIV. Urtel-Brief des Land-Ammanns und Raths zu Schweitz, die zwischen Abt Diethelmen zu St. Gallen und den Land-Leuten der Grafschafft Toggenburg, wegen Besetzung des Land-Gericht-Raths, Verlassenschafft, der Ubelthäter, auch Vischentz und Wildpan entstandene Irrungen betreffend, de an. 1540. 238
LV. Spruch-Brief des Land-Ammans und Raths zu Schweitz und Glaris über die zwischen Abt Diethelmo zu St. Gallen und seinem Convent an einem, dann denen Land-Leuten der Grafschafft Toggenburg am andern Theile, wegen der Frevel-Bussen, Land-Sigill, Kosten, Setzung eines Land-Vogts, des Mannrechts ꝛc. entstandenen Irrungen und Spän, de anno 1540. 241
LVI. Badischer Abschied und Erkäntniß von den XIII. Orten der löblichen Eydgenossenschafft, daß sich die Evangelischen Toggenburger in ihren Spänen und Irrungen mit dem Abt von St. Gallen, der güt- oder rechtlichen Erkäntniß derer beyden Cantons Schweitz und Glaris, ohne Ersuchung anderer Unterhändler oder Richter unterwerffen sollen, de anno 1599. 244
LVII. Eorundem anderweiter Abschied in der vorgemeldter Sache, de anno 1599. 245
LIIX. Derer Gesandten des Cantons Zürch Revers, daß die vorgehabte Untersuchung derer Streitigkeiten zwischen dem Abt zu St. Gallen und den Evangelischen Toggenburgern, so wohl gedachtes Abts, als auch derer Cantons Schweitz und Glaris Gerechtsamen unnachtheilig seyn solle, de anno 1599. 246
LIX. Rappersweilischer Vertrag zwischen Abt Bernharden zu St. Gallen und denen Evangelischen Toggenburgern, die Aufnehmung derer Prædicanten, das Chor-Gatter zu Peterzell, die Abkührung der Pfründen, auch Schulen und Landes-Gemeinden betreffend, de anno 1616. 247
LX. Abts Pii zu St. Gallen gütliche Erklärung gegen die Land-Leute der Grafschafft Toggenburg, das Land-Recht, Steuer, Brüch, Anlagen ꝛc. auch Besoldung eines Land-Raths betreffend, de anno 1654. 250
LXI. Abts Galli zu St. Gallen Erklärung über die, wegen des Zolls und Beysitzes in der Prædicanten Capitul, mit den Toggenburgern streitige Puncte, de anno 1674. 252
LXII. Land-Huldigungs-Eyd, so die Unterthanen der Grafschafft Toggenburg einem ieweiligen Abt zu St. Gallen schweren müssen, 252
LXIII. Abts Leodegarii zu St. Gallen Manifest, die von denen Cantons Zürch und Bern geschehene Proscription seines Abgesandten auf dem Reichs-Tage zu Regenspurg, Herrens von Schnorff betreffend, de anno 1712. 253
LXIV. Kaysers Caroli VI. Protectorium vor den auf dem Reichs-Tage zu Regenspurg befindlichen St. Gallischen Gesandten, Herren von Schnorff, de anno 1712. 254

Fortsetzung von St. Gallen.

LXV. Des Convents zu St. Gallen Uhrkund, wie der mit dem Grafen von Lintzgau, wegen ihres Stiffts zu Lüstenau habenden Gerechtigkeiten entstandene Streit geschlichtet worden, de anno 890. 255
LXVI. Kaysers Friderici III. Mandatum an Burckhard Schencken von Castel, daß er Abt Ulrichen von St Gallen die an ihm versetzte Reichs-Vogtey zu Rorsach, Tunbach und Mulen, so bald er sie einzulösen begehret, ohne Wiederrede abfolgen lassen solle, de anno 1464. 256
LXVII. Ejusdem Lehen-Brief vor Abt Ulrichen zu St. Gallen und dessen subordinirten Richter, Hanß Wiechpalmern, über den Blutbann zu Rorschach, de anno 1466. 256
LXIIX. Kauff-Brieff über den Köllnhoff zu Wyler, worinn der Abtey St. Gallen die Lehenschafft darüber vorbehalten worden, de anno 1492. 256

IV. Von Seltz.

Kurtze Nachricht hievon siehe pag. 258

V. Von Waldsachsen.

I. Des Böhmischen Königs Wladislai II. Diploma, vermöge dessen er der Abtey Waldsachsen ein Dorff, auch verschiedene Dinge geschencket, de anno 1168. 258
II. Hertzog Friedrichs in Böhmen Diploma, krafft dessen er der Abtey Waldsachsen Mehringen mit allen seinen Pertinentien geschencket, auch seines Vorfahren Donation confirmiret, de anno 1181. 259
III. Bischoffs Henrici zu Prage und Hertzogs in Böhmen Privilegium vor die Abtey Waldsachsen, worinn er derselben alle Früchte, so sie auf ihren Eigenthum erzeugen würde, frey in Böhmen einzuführen erlaubet, auch sie von allem Zoll und ihre Güter von allen Königl. Impostẽ befreyet und unter seinen und der Cron Böhmen besondern Schutz und Verspruch genommen, de anno 119-. 259
IV. Königs Primislai Ottocari III. in Böhmen Privilegium vor die Abtey Waldsachsen, worinn er sie von aller Böhmischen Jurisdiction befreyet, auch derselben alle Privilegia und Freyheiten confirmiret, de anno 1269. 260
V. Königs Wenceslai IV. Confirmation aller Privilegien und Freyheiten der Abtey Waldsachsen und besonders ihrer Befreyung von der Jurisdiction derer Land-Richter, auch Zölle und Impostẽ in Böhmen, de an. 1291. 261
VI. Kaysers Henrici VII, Rescriptum an den Abt zu Waldsachsen, worinn er ihm notificiret, daß er zu Rom zum Röm. Kayser gecrönet worden, de anno 1313. 262

VII. Königs Johannis in Böhmen Rescriptum an alle Land-Richter in Böhmen, und besonders den zu Eger, worinn er ihm notificiret, daß er der Abtey Waldsachsen alle Privilegia und Freyheiten confirmiret, auch sie in seinen besondern Schutz und Verspruch genommen, de anno 1322. 262
IIX. Königs Johannis in Böhmen Rescriptum an die Land-Richter in Böhmen und besonders an den zu Eger, daß sie die Abtey Waldsachsen im geringsten nicht beschweren, oder derselben einigen Dort thun sollen, de anno 1325. 263
IX. Königs Johannis in Böhmen Schadlos-Brief vor die Abtey Waldsachsen, daß es ihr wegen der mit dem Egerischen Creysse gelieferten Contribution, ohnnachtheilig seyn, auch solches Niemand zu seinem Behuff anführen, sondern sie beständig von allen Impoſten befreyet bleiben solle, de anno 1332. 263
X. Kayſers Caroli IV. Diploma die von der Abtey Waldsachsen erkauffte Vogtey betreffend, de anno 1354. 264
XI. Ejusdem Diploma, vermöge dessen er innen benannte Güter von der Abtey Waldsachsen abgelöset, dieselbe aber nebst ihren übrigen Gütern, in seinen und der Cron Boheim besondern Schutz genommen, de anno 1358. 265
XII Ejusdem Privilegium vor die Abtey Waldsachsen, daß die neuerwehlten Aebte derselben von dem sonst einem Könige in Böhmen von allen neuerwehlten Aebten zu geben, üblichem Geschencke beständig befreyet seyn sollen, de anno 1360. 265
XIII. Ejusdem Lehen-Brief vor Abt Nicolaum zu Waldsachsen, über das ihme und seinen Convent von denen von Weidenberg abgetretene Gut Albernreut, wie auch die Veste Hardeck und alle ihre Pertinentien, de anno 1360. 266
XIV. Kayſers Wenceslai Mandatum an Hinziken, Pflug, Pflegern zu Sternstain / daß er den Abt und Convent zu Waldsachsen nicht von iederman beschweren und krämcken laßen, sondern ihnen mit Recht und Schutz beholffen seyn solle, de anno 1382. 267
XV. Ejusdem Mandatum an innen benennte Amtleute im Königreich Böhmen, daß sie auf alle Weise verhüten sollen, daß der Abtey Waldsachsen keiner von ihren Unterthanen weder mit List noch Gewalt abspenstig gemachet werde, de anno 1388. 267
XVI. Ejusdem Privilegium vor die Abtey Waldsachsen, worinn er sie von aller Bette und Steuer befreyet, de Anno 1396. 268
XVII. Königs Ladislai Posthumi in Hungern und Böheim Confirmation aller und ieden Freyheiten der Abtey Waldsachsen, de anno 1454. 268
XIIX. Ejusdem Mandatum an alle Beamten im Königreich Böhmen, daß sie die in seinen und der Cron Böheim Protection genommene Abtey Waldsachsen, schützen und schirmen helffen solten, de anno 1454. 269
XIX. Königs Georgii in Böhmen Confirmation aller und ieden Privilegien und Freyheiten der Abtey Waldsachsen, de anno 1459. 269
XX. Ejusdem Schutz- und Schirm-Brief vor die Abtey Waldsachsen, worinn er zugleich das Privilegium, daß ihr Niemand ihre Unterthanen abspenstig machen solle, bestätiget, ingleichen die Freyheit ertheilet, daß Niemand ihre Unterthanen, ohne des Abts sonderlichem Wissen und Wille, an ein ander Gericht, wohin er nicht gehörig, geladen werden solle, de anno 1463. 270
XXI. Königs Uladislai IV. in Böhmen Schutz- und Schirm-Brief vor die Abtey Waldsachsen, worinn er ihr zugleich etliche Privilegia bestätiget, de anno 1479. 271
XXII. Ejusdem Confirmation aller und ieden Privilegien und Freyheiten der Abtey Waldsachsen, de anno 1487. 272
XXIII. Derer Aebte zu Plaß und Töpel Vidimus über 16. Majestäts-Brieffe und Privilegia der Abtey Waldsachsen, de an. 1525. 273

Das Sechste Capitel von Angefürsteten Aebten.

I. Von Elchingen.

I. Marggrafens Conradi Pii zu Meissen Diploma, vermöge dessen er die Abtey Elchingen dem Röm. Stuhl offeriret und übergeben, de anno 1142. 274
II. Kayſers Friderici III. Privilegium vor die Abtey Elchingen, derselben Schutz und Schirm belangend, de anno 1484. 275
III. Kayſers Maximiliani I. Confirmation des von Kayser Friderico III. im Jahr 1484. wegen Schutzes und Schirms ertheilten Privilegii, worinn zugleich die darwider erlangte Ulmische Freyheit wegen der Casten-Vogtey revociret und annulliret worden, de an. 1495. 276
IV. Kayſers Maximiliani I. Wappen-Brief vor die Abtey Elchingen, de anno 1496. 227
V. Ejusdem Privilegium, so er der Abtey Elchingen wieder auswärtige Gerichte ertheilet, de anno 1517. 278
VI. Kayſers Caroli V. Privilegium vor die Abtey Elchingen, worinn er der Stadt Ulm, wider ihr Schutz- und Schirm-Gerechtigkeits-Privilegium, wegen der Casten-Vogtey vorgewendete Freyheit nochmahls revociret und cassiret, auch alle Privilegien und Immunitäten bemeldter Abtey confirmiret, de an. 1539. 279
VII. Kayſers Maximiliani II. Privilegium vor die Abtey Elchingen, wider der Juden wucherliche Contracten, de anno 1566. 281
IIX. Kayſers Maximiliani II. Confirmation aller Privilegien und Freyheiten der Abtey Elchingen und besonders der von Kayser Carolo V. im Jahr 1539. erhaltenen Confirmation über ihre Schutz- und Schirm-Gerechtigkeit de anno 1570. 284
IX. Kayſers Rudolphi II. Confirmation aller und ieden Privilegien und Freyheiten der Abtey Elchingen und besonders des ihr von Kayser Carolo V. im Jahr 1539. wegen der Casten-Vogtey, auch Schutz- und Schirm-Gerechtigkeit ertheilten Privilegii, de anno 1682. 285
X. Ejusdem Confirmation des von Kayser Maximiliano II. im Jahr 1566. der Abtey Elchingen, wider der Juden wucherliche Contracten ertheilten Privilegii, de anno 1582. 287
XI. Pabsts Gregorii XV. Bulla, vermöge welcher er der Abtey Elchingen alle diejenigen Privilegien und Freyheiten verstattet, so sonst die Congregatio Casinensis oder das Closter S. Justinæ de Padua zu genieſſen hat, de anno 1628. 288

II. Von Bengenbach.

I. Historische Beschreibung der Abtey Gengenbach, nebst einer Verzeichniß aller von ihrer Fundation an, daselbst gewesenen Aebte. 289
II. Kurtzer Entwurff und Auszug aller Privilegien und Freyheiten der Abtey Gengenbach, 294

Päbſt- und Bischöffliche Privilegia.

III. Bischoffs Ekkeberti zu Bamberg Confirmation aller Privilegien und Freyheiten der Abtey Gengenbach. 300
IV. Pabsts Innocentii IV. Breve, vermöge dessen er die Abtey Gengenbach in des Römischen Stuhls besondern Schutz aufgenommen, de anno 1244. 301
V. Pabsts Nicolai IV. Bulla Confirmationis aller Privilegien, Rechte und Freyheiten der Abtey Gengenbach, de anno 1287. 301
VI. Pabsts Innocentii -- Breve Confirmationis aller Privilegien und Freyheiten der Abtey Gengenbach. 303
VII. Pabsts Nicolai -- Privilegium vor die Abtey Gengenbach, daß in derselben, unter wehrendem Kirchen-Bann, der GOttes-Dienst bey verschlossenen Thüren und in der Stille gehalten werden möge. 304
IIX. Pabsts Clementis -- Confirmation aller und ieden Privilegien und Freyheiten der Abtey Gengenbach. 304
IX. Bischoffs Willhelmi zu Straßburg Privilegium vor die Abtey Gengenbach, daß sie in ihre Parochial-Kirche Ordens-Leute einsetzen möge, de anno 1398. 304
X. Pabsts Julii II. Breve Protectionis & respective Confirmationis Privilegiorum der Abtey Gengenbach, de anno 1518. 305

Kayserliche Privilegia.

XI. Kayſers Sigismundi Confirmation der von Kayser Carolo IV. dem Abt und Convent zu Gengenbach anno 1366. ertheilten, und hier inserirten Privilegien und Freyheiten, de ao. 1414. stehet in des Teutschen Reichs-Archivs Part. Spec. Continuat. II. unter den Abt zu Gengenbach, pag. 841
XII. Kayſers Maximiliani I. Confirmation aller Rechte und Freyheiten der Abtey Gengenbach, vom Jahr 1516. nebst Kayſers Caroli VI. Bestätigung derselben, auch aller andern Privilegien und Freyheiten gemeldter Abtey, de anno 1712. 305

III. Von Irsee.

I. Marggraf Gottfrieds zu Ronsperg Diploma Fundationis & Dotationis der Abtey Irsee, 318
II. Graf Gottfrieds von Marstetten Diploma vor die Abtey Irsee. 319
III. Pabsts Innocentii III. Breve, vermöge dessen er die Abtey Irsee in seinen und des Röm. Stuhls besondern Schutz genommen, de anno 1210. 319
IV. Marggraf Ulrichs de Ultimis Diploma, krafft dessen er der Abtey Irsee einen Weinberg bey Altenburg geschencket, de anno 1222. 319
V. Des Röm. Königs Henrici Kayſers Friderici II. Sohns Confirmation aller Schenckungen an die Abtey Irsee, welche er zugleich in seinen Schutz genommen, de anno 1227. 320
VI. Pabsts Gregorii IX. Bulla Confirmationis aller Privilegien und Freyheiten der Abtey Irsee, de anno 1239. 320
VII. Pabsts Urbani IV. Breve, krafft dessen er die Abtey Irsee in des Röm. Stuhls besondern Schutz genommen, auch alle derselben Eigenthum und Güter confirmiret, de anno 1261. 321
IIX. Kayſers Caroli VI. Lehn-Brieff vor Abt Wilibaldum zu Irsee über innen benennte Stücke und Güter, de anno 1712. 322
IX. Ejusdem Lehn-Brieff vor Abt Wilibaldum zu Irsee über die beyden Gerichte zu Schlingen und Mauerstetten, de anno 1712. 323
X. Ejusdem Lehn-Brieff vor Abt Wilibaldum zu Irsee über die hohe Obrigkeit und den Blutbann in innen bemeldten Orten, de an. 1712. 323

IV. Von Kayersheim.

I. Kurtzgefaste Historische Beschreibung der Abtey Kaysersheim. 325
II. Diploma Fundationis et Dotationis Graff Heinrichs von Lechsgemünde und seiner Gemahlin, vor die Abtey Kaysersheim de anno 1135. 326
III. Pabsts Lucii III. Bulla Protectionis, auch resp. Confirmationis und Extensionis Privilegiorum der Abtey Kaysersheim, de anno 1184. 326
IV. Kaysers Friderici II. Schutz-Brieff vor die Abtey Kaysersheim, de anno 1217. 328
V. Graf Bertholdi zu Lechsgemünde Privilegium vor die Abtey Kaysersheim, worinn er aller seiner Vorfahren, auch der Seinen Schenckungen confirmiret und extendiret, de anno 1244. 328
VI. Graff Berthold zu Graiffes-Bach Schutz-Brieff und Zolls-Befreyung vor die Abtey Kaysersheim, de anno 1255. 329
VII. Kaysers Rudolphi I. Schutz-Brieff vor die Abtey Kaysersheim, de anno 1274. 329
IIX. Kaysers Ludovici Bavari Confirmation aller und jeden Privilegien und Freyheiten der Abtey Kaysersheim, de anno 1346. 329
IX. Pfaltz-Graff Stephani bey Rhein und Hertzogs in Bayren Confirmation aller und ieden Privilegien und Freyheiten der Abtey Kaysersheim, de anno 1349. 330
X. Marggraf Ludwigs zu Brandenburg, Pfaltz-Grafens bey Rhein und Hertzogs in Bayern Confirmation aller Rechte und Freyheiten der Abtey Kaysersheim, de anno 1358. 330
XI. Kaysers Caroli IV. Confirmation, Renovation und Extension aller Privilegien und Freyheiten der Abtey Kaysersheim, de anno 1370. 331
XII. Derer beyden Gebrüder Stephans und Friedrichs, Pfaltzgrafen bey Rhein und Hertzogen in Bayern Confirmation aller Privilegien und Freyheiten der Abtey Kaysersheim besonders aber über den Wald Haidwang genannt, de anno 1372. 333
XIII. Pfaltzgraf Johannis bey Rhein und Hertzogs in Bayern Confirmation aller Privilegien und Freyheiten der Abtey Kaysersheim, besonders aber über ihren Wald, Haidwang genannt, de anno 1377. 334
XIV. Urthel des Concilii zu Costantz, daß Hertzog Ludwig in Bayern die Abtey Kaysersheim an ihren Rechten und Freyheiten ungekräncket seyn lassen solle, de anno 1417. 335
XV. Instrumentum, vermöge dessen beyde Hertzoge Ludwig der ältere und Ludwig der jüngere in Bayern das vor die Abtey Kaysersheim auf dem Concilio zu Costantz publicirte Urthel approbiret und sich demselben unterworffen, de anno 1423. 336
XVI. Vertrag zwischen Herrn Otto Heinrich, Pfaltz-Grafen bey Rhein und Hertzogen in Bayern, und der Abtey Kaysersheim, des Schutzes und anderer Irrungen halben, nebst Kaysers Caroli V. Confirmation darüber, de anno 1553. stehet in des Teutschen Reichs-Archivs Part. Spec. unter dem Chur- und Fürstl. Hause Pfaltz- und Bayern, p. 668
XVII. Pabsts Urbani IIX. General-Confirmation aller Privilegien und Freyheiten des Cistercienser-Ordens, welche die Abtey Kaysersheim in oben sub Num. I. befindlich kurtzgefaßten Historischen Beschreibung, zu ihrem Behuff angeführet, de anno 1624. 338
XIIIX. Extractus aus einem zwischen dem Hertzogthum Neuburg und der Abtey Kaysersheim, wegen dieser Immedietät anno 1656. errichteten Vertrage, 342

V. Von Marchthal.

I. Kurtzgefaste Historische Beschreibung der Abtey Marchthal. 343
II. Graff Hugonis zu Tübingen und seiner Gemahlin Diploma Dotationis und Fundationis der Probstey Marchthal, de anno 1171. 344
III. Ejusdem Confirmation und Renovation der Stifft und Dotirung der Probstey Marchthal, de anno 1179. 344
IV. Pabsts Cœlestini III. Bulla, worin er die Fundation der Probstey Marchthal confirmiret, auch dieselbe in des Röm. Stuhls besondern Schutz genommen, de anno 1192. 345
V. Kaysers Henrici VI. Confirmation aller Privilegien und Freyheiten, so die Probstey Marchthal von Kayser Friderico I. erhalten, de anno 1197. 346
VI. Bischoffs Diethalmi zu Costantz Diploma Donationis, auch respective Confirmationis aller Schenckungen der Probstey Marchthal, de anno 1202. 347
VII. Hertzogs Philippi in Schwaben Confirmation aller Privilegien und Freyheiten der Probstey Marchthal, de anno 1207. 347
IIX. Kaysers Rudolphi I. Confirmation und Extension aller Privilegien und Freyheiten der Probstey Marchthal, de anno 1275. 349
IX. Kaysers Alberti I. Confirmation aller Privilegien und Freyheiten der Abtey Marchthal, und besonders ihrer Fundation, de anno 1300. 350
X. Kaysers Maximiliani I. Confirmation aller Privilegien und Freyheiten der Abtey Marchthal, de anno 1500. 352
XI. Kaysers Caroli V. Confirmation aller Privilegien und Freyheiten der Abtey Marchthal und besonders der ihr von Kayser Maximiliano I. im Jahr 1500. ertheilten Bestätigung ihrer Freyheiten, de anno 1521. 353
XII. Kaysers Maximiliani II. Privilegium vor die Abtey Marchthal, wider der Juden und andere wucherliche Contracten, de anno 1568. 355
XIII. Ejusdem Privilegium, worinn er die Abtey Marchthal und ihre Unterthanen von auswärtigen Gerichten befreyet, de anno 1575. 358
XIV. Kaysers Rudolphi II. Confirmation des von Kayser Maximiliano II. der Abtey Marchthal wider der Juden und andere wucherliche Contracten, im Jahr 1568. ertheilten Privilegii, de anno 1577. 360
XV. Kaysers Leopoldi Confirmation des von Kayser Maximiliano II. im Jahr 1575. der Abtey Marchthal ertheilten Privilegii Exemptionis vor auswärtigen Gerichten, de anno 1659. 361
XVI. Ejusdem Lehen-Brieff vor Abt Conradum zu Marchthal über den Blutbann daselbst de anno 1659. 362
XVII. Ejusdem Confirmation derer von denen Kaysern Alberto I. im Jahr 1300. und Carolo V. im Jahr 1521. der Abtey Marchthal ertheilten Bestätigung ihrer Privilegien, de anno 1661. 363

VI. Von Münster im St. Gregorien-Thal.

I. Diploma Kaysers Ludovici Pii, vermöge dessen er der Abtey Münster im St. Gregorien-Thal einen Forst geschencket, de anno 823. 364
II. Revers Ertz-Hertzogs Leopoldi zu Oesterreich, als Ober-Land-Vogts zu Hagenau im Elsaß, so wohl das Gottshauß zu Münster im St. Gregorien-Thal, als auch die Stadt zu schirmen und sie bey ihren Privilegien zu lassen, de an. 1620. stehet in des Teutschen Reichs-Archivs Part. Spec. Continuat. II. unter den Prælaten und Aebtißinnen, p. 853

VII. Von Ochsenhausen.

I. Avertissement von der Abtey Ochsenhausen. 365
II. Diploma Fundationis & Dotationis der Abtey Ochsenhausen, de anno 1100. 365
III. Diploma, woraus zu ersehen, wie die Abtey Ochsenhausen der Abtey St. Blasii unterworffen worden, de anno 1100. 366
IV. Diploma, vermöge dessen der Abtey Ochsenhausen das Gut Hattenburg geschencket worden, de anno 1127. 366
V. Diploma, woraus erhellet, wie die Abtey Ochsenhausen nach und nach beschencket worden, de anno 1128. 367
VI. Bulla Pabsts Gregorii IX. krafft welcher er die Abtey Ochsenhausen in seinen und des Römischen Stuhls Schutz und Verspruch genommen, de anno 1223. 367
VII. Bulla Pabsts Bonifacii IX. vermöge welcher er die Abtey Ochsenhausen von der Bothmäßigkeit der Abtey St. Blasii im Schwartzwalde befreyet, und ihr die Freyheit ertheilet, einen Abt nach Belieben zu erwehlen, de anno 1391. 368
IIX. Bischoffs Burchardi zu Costantz Confirmation des erstenwehlten Abts Nicolai zu Ochsenhausen, de anno 1392. 369
IX. Kaysers Wenceslai Privilegium vor die Abtey Ochsenhausen, vermöge dessen er derselben erlaubet, einen Voigt nach ihren Belieben zu erwehlen, auch sie von Land- und andern Gerichten eximiret, de anno 1397. 371
X. Pabsts Martini V. Confirmation aller Privilegien und Freyheiten der Abtey Ochsenhausen, de anno 1417. 372
XI. Kaysers Sigismundi Confirmation aller Privilegien und Freyheiten der Abtey Ochsenhausen und besonders des derselben von Kayser Wenceslao im Jahr 1397. ertheilten Privilegii, de anno 1434. 372
XII. Decretum des Concilii zu Basel wider alle diejenigen, welche die Kirchen-Freyheit, und besonders die Gerechtsamen der Abtey Ochsenhausen turbiren, de anno 1434. 373
XIII. Instrumentum Executionis desjenigen Decrets, so das Concilium zu Basel wider die Turbatores derer Gerechtsamen der Abtey Ochsenhausen publiciret, de an. 1434. 376
XIV. Pabsts Nicolai V. Confirmation aller Privilegien und Freyheiten der Abtey Ochsenhausen, de anno 1450. 383
XV. Kaysers Friderici III. Confirmation des von Kayser Wenceslao der Abtey Ochsenhausen im Jahr 1397. ertheilten Privilegii, wegen willkührlicher Erwehlung eines Vogts und Exemption von Land- und andern Gerichten, auch aller andern Immunitäten und Freyheiten derselben, de anno 1452. 383
XVI. Ejusdem Lehen-Brief vor Abt Simon zu Ochsenhausen, über den Blutbann und Halß-Gerichte zu Ochsenhausen, de an. 1488. 384
XVII. Bulla Pabsts Alexandri VI. worinn er einem ieden zeitlichen Abt zu Ochsenhausen die Freyheit sich derer Pontificalien zu bedienen verstattet, de anno 1495. 385
XIIX. Kaysers Maximiliani I. Confirmation des vom Kayser Wenceslao der Abtey Ochsenhausen im Jahr 1397. ertheilten und von Kayser Friderico III. anno 1452. bestätigten Privilegii, auch sonst aller Privilegien und Freyheiten derselben, de anno 1495. 386
XIX. Kaysers Caroli V. Confirmation der von Kayser Maximiliano I. der Abtey Ochsenhausen im Jahr 1503. ertheilten Bestätigung Kaysers Wenceslai, auch sonst aller derselben Privilegien und Freyheiten, de an. 1521. 387
XX. Des Römischen Königs Ferdinandi I. als Ertz-Hertzogs zu Oesterreich Diploma, vermöge dessen er die Abtey Ochsenhausen mit gewissen Conditionen, in seinen und des löblichen Ertz-Hauses Oesterreich Schutz und Schirm genommen, de anno 1548. 389
XXI. Kaysers Ferdinandi I. Confirmation aller Privilegien und Freyheiten der Abtey Ochsenhausen, und besonders des derselben von Kayser Carolo V. im Jahr 1556. ertheilten Privilegii, wider der Juden wucherliche Contracten, de anno 1559. 391
XXII. Des Päbstl. Nuntii in Ober-Teutschland Statuta vor die Abtey Ochsenhausen, de anno 1579. 393

XXIII. Kayſers Rudolphi II. Wochen-Marckt-Freyheits Privilegium, ſo er der Abtey Ochſenhauſen vor dem Flecken Ochſenhauſen ertheilet, de anno 1605. nebſt Kayſers Leopoldi Confirmation darüber, de anno 1671. 394
XXIV. Kayſers Leopoldi Confirmation aller und ieden Privilegien und Freyheiten der Abtey Ochſenhauſen, und beſonders der ihr im Jahr 1521. vom Kayſer Carolo V. ertheilten Beſtätigung ihrer Privilegien, de anno 1671. 396
XXV. Kayſers Joſephi Lehen-Brieff vor Abt Franciſcum zu Ochſenhauſen, über das Halß-Gerichte, und den Blut-Bann in ſeiner Abtey, Flecken und Dörffern, de anno 1706. 398

IIX. Von Petershauſen.

I. Pabſts Johannis XV. Bulla Confirmationis und Protectionis der von Biſchoff Gebehardo II. zu Coſtantz fundirten Abtey Petershauſen, de anno 98-. 399
II. Biſchoffs Gebehardi II. zu Coſtantz Diſpoſition, wie es mit denen aus freyer Wahl angenommenen Schutz-Vögten der Abtey Petershauſen gehalten werden ſolle, de anno 983. 402
III. Kayſers Ottonis III. Diploma, vermöge deſſen er der Abtey Petershauſen zwey Weyler, Worndorff und Crumata genannt, mit allen Pertinentien geſchencket, de anno 993. 400
IV. Pabſts Gregorii V. Bulla, vermöge deſſen er die Abtey Petershauſen in ſeinen und des Röm. Stuhls beſondern Schutz genommen, de anno 99-. 400
V. Kayſers Ottonis III. Diploma, krafft deſſen er der Abtey Petershauſen das Gut Epfindorff geſchencket, auch alle derſelben gethane und noch zu thuende Schenckungen confirmiret, de anno 994. 401
VI. Diploma Donationis einiger Güter an die Abtey Petershauſen, de anno 1043. 402
VII. Diploma, vermöge deſſen einer, Swigerus genannt, ſein Gut zu Sviltinga der Abtey Petershauſen gegeben, de anno 1058. 403
IIX. Diploma, krafft deſſen Lampertus von Birtilingen der Abtey Petershauſen zwey Güter geſchencket. 403
IX. Diploma Donationis einiger Güter, ſo von einer Religioſin, Azala genannt, an die Abtey Petershauſen geſchencket worden, de anno 1121. 403
X. Diploma Donationis einiger Güter, ſo der Abtey Petershauſen von einem Presbytero, Nahmens Wittigo, geſchehen, de an. 1135. 404
XI. Bulla Pabſts Eugenii III. worinn er die Abtey Petershauſen in des Röm. Stuhls beſondern Schutz genommen, auch alle derſelben Donationes und Freyheiten confirmiret, de anno 1147. 405
XII. Kayſers Friderici II. Privilegium, vermöge deſſen er die Abtey Petershauſen in ſeinen und des Röm. Reichs beſondern Schutz genommen, auch alle derſelben Privilegien und Freyheiten confirmiret, de anno 1214. 412
XIII. Ejusdem Protectorium vor die Abtey Petershauſen, de anno 1225. 412
XIV. Des Röm. Königs Henrici VII. Diploma, worinn er die Schutz-Gerechtigkeit über die Güter der Abtey Peterhauſen zu ewigen Zeiten bey ſich zu behalten verſprochen, de An. 1226. 413
XV. Ejusdem Privilegium, vermöge deſſen er die Inwohner derer in denen benachbarten Städten der Abtey Petershauſen gehörigen Häuſer von allen Anlagen und Exactionen befreyet, de anno 1229. 413
XVI. Des Röm. Königs Wilhelmi Privilegium vor die Abtey Petershauſen, worinn er ſie beſtändig zu ſchützen, auch niemals vom Reiche zu alieniren verſprochen, de an. 124-. 413
XVII. Pabſts Innocentii IV. Bulla Protectionis vor die Abtey Petershauſen, de An. 1247. 406
XIIX. Ejusdem Bulla, krafft welcher er der Abtey Petershauſen die Freyheit verſtattet, bey einem allgemeinen Interdict in der Stille den GOttes-Dienſt zu halten, de Anno 1247. 406
XIX. Ejusdem Privilegium vor die Abtey Petershauſen, daß ſie kein päbſtlicher Delegatus, oder ſubdelegatus excommunicii en könne, bevor er nicht ein Derogatorium gegenwärtiges Privilegii aufgewieſen habe, de An. 1249. 407
XX. Ejusdem Privilegium vor die Abtey Petershauſen, daß ſie keinem päbſtlichen Proviſo einige Præbende, oder Beneficium zu geben gehalten ſeyn ſolle, es wäre denn, daß in dem Proviſional-Schreiben dieſes Privilegium expreſſe limitiret würde, de anno 1252. 407
XXI. Pabſts Nicolai III. Mandatum an alle geiſt- und weltliche Lehen- und Zinß-Leute, daß ſie der Abtey Petershauſen ihre Zinſen und Gefälle, bey Straffe des Bannes, entrichten ſollen, de anno 1279. 407
XXII. Des Röm. Königs Alberti I. Confirmation aller Privilegien und Freyheiten der Abtey Petershauſen, de anno 1299. 412
XXIII. Ejusdem Privilegium vor die Abtey Petershauſen, daß ſie zwey Mühlen an der Rheinbrücken zu ihrem Nutzen und Gebrauch anlegen möge, de anno 130-. 414
XXIV. Pabſts Clementis V. Confirmation aller Privilegien und Freyheiten der Abtey Petershauſen, de anno 1306. 408
XXV. Ejusdem Mandatum an den Abt zu Weiſſenau, daß er die der Abtey Petershauſen unrechtmäßiger Weiſe entriſſene Güter wieder an dieſelbe zu bringen ſuchen, auch diejenigen, die ſolche vorenthalten, mittelſt der Kirchen-Cenſuren zur Reſtitution zu vermögen ſuchen ſolle, de anno 1306. 408
XXVI. Des Röm. Königs Sigismundi Confirmation aller Privilegien und Freyheiten der Abtey Petershauſen, de anno 1415. 415
XXVII. Des Synodi zu Coſtantz Privilegium vor Abt Johannem zu Petershauſen, daß er und ſeine Nachkommen ſich der Inful und Staabs gebrauchen mögen, de anno 1415. 409
XXIIX. Bulla Pabſts Martini V. worinn er die Güter der Abtey Petershauſen von allen Anforderungen, und Arreſten weltlicher Perſonen befreyet, de anno 1417. 409
XXIX. Des Röm. Königs Sigismundi Diploma, vermöge deſſen er der Abtey Petershauſen unterſchiedene Freyheiten verſtattet, de anno 1417. 416
XXX. Ejusdem Diploma, krafft deſſen er Bürgermeiſter und Rath zu Uberlingen, wie auch die Land-Vögte in Schwaben zu Conſervatoribus derer Privilegien der Abtey Petershauſen conſtituiret, de anno 1418. 418
XXXI. Kayſers Friderici III. Privilegium vor die Abtey Petershauſen, daß ſie, ſo offt es die Noth erfordert, ein ordentlich beſetzt Gericht halten laſſen möge, de anno 1470. 419
XXXII. Pabſts Innocentii XI. Privilegium vor die Congregationes S. Benedicti in Schwaben, deſſen ſich auch die Abtey Petershauſen zu erfreuen hat, de anno 1683. 410
XXXIII. Biſchoffs Johannis Franciſci zu Coſtantz Atteſtatum über einige Articul, die Præcedenz-Streitigkeiten zwiſchen denen Prælaten zu Petershauſen und Creutzlingen betreffend, de anno 1705. 424
XXXIV. Kayſers Joſephi Mandatum an Abt Franciſcum zu Petershauſen, daß er ſich in der zwiſchen ihm und dem Prælaten zu Creutzlingen entſtandenen Streitigkeit, auswärtige Judicatur anzunehmen enthalten ſolle, de anno 1711. 421
XXXV. Chur- und Fürſtliches Concluſum, Erklär- und Gegen-Erklärungen, ſo bey Gelegenheit vorherſtehenden Mandati auff dem Reichs-Convent zu Regenſpurg ergangen, de anno 1712. 421
XXXVI. Abts Franciſci zu Petershauſen und ſeines Convents Declaration, warum ſie ſich in der vom Gottshauß Creutzlingen wider ſie zu Rom angefangenen Proceſſ nicht einlaſſen können, de anno 1714. 425
XXXVII. Reichs-Gutachten den Præcedenz-Streit zwiſchen dem Abt zu Petershauſen und dem Prælaten zu Creutzlingen betreffend, de anno 1714. 422
XXXVIII. Kayſerl. allergnädigſte Ratification vorherſtehenden Reichs-Gutachtens, de anno 1714. 423
XXXIX. Kayſerl. allergnädigſtes Decretum an den Herren Prælaten zu Creutzlingen den Præcedenz-Streit mit dem Abt zu Petershauſen betreffend, de anno 1714. 42-

Anhang
von dem
Der Abtey Petershauſen
incorporirten
Cloſter Stain.

XL. Kayſers Henrici II. Diploma Translationis und Dotationis des Cloſters Stain, de anno 1005. 425
XLI. Ejusdem Diploma, vermöge deſſen er dem Cloſter Stain den Orth Kirchheimb geſchencket, de anno 1007. 427
XLII. Pabſts Gregorii XIII. Incorporation des Cloſters Stain an die Abtey Petershauſen, auff Lebens-Zeit Abts Andreä daſelbſt, de anno 1581. 427
XLIII. Vertrag zwiſchen der Abtey Petershauſen und der Stadt Zürch, das Cloſter Stain betreffend, de anno 1583. 431
XLIV. Pabſts Gregorii XIII. Prorogation der Stainiſchen Union mit der Abtey Petershauſen, de anno 1584. 428
XLV. Pabſts Clementis IIX. endliche und ewige Incorporation des Cloſters Stain an die Abtey Petershauſen, de anno 1597. 429

IX. Von Roggenburg.

I. Pabſts Lucii II. Bulla Confirmationis und Protectionis der von ihrem erſten Probſt Gerungo geſtiffteten Probſtey Roggenburg, de anno 1144. 433
II. Vergleich zwiſchen Probſt Gerungo zu Roggenburg und Conrado, Sifrido und Bertholdo de Brunone etlicher Güter halber, de an. 1146. 434
III. Pabſts Innocentii IV. Confirmation aller Privilegien und Freyheiten der Probſtey Roggenburg, de anno 1248. 435
IV. Pabſts Clementis IV. Breve Commiſſionis, die Reſtitution derer der Probſtey Roggenburg unrechtmäßiger Weiſe entzogenen Güter betreffend, de anno 1265. 436
V. Pabſts Innocentii VI. Breve an den Official zu Augſpurg, wegen der Reſtitution derer der Probſtey Roggenburg unrechtmäßiger Weiſe entzogenen Güter, de anno 1362. 437
VI. Pabſts Bonifacii IX. Breve Commiſſionis an den Probſt zu Urſperg, daß er der Probſtey zu Wiedererhaltung ihrer unrechtmäßiger Weiſe entzogenen Güter beholffen ſeyn ſolle, de anno 1394. 437
VII. Ejusdem Bulla, vermöge welcher er der Probſtey Roggenburg die Parochial-Kirchen Biberach und Zaizershofen mit ihren Pertinenzien incorporiret und ſolche mit einander vereiniget, de anno 1398. 437
IIX. Pabſts Johannis XXIII. Confirmation aller

ler Privilegien und Freyheiten der Probstey Roggenburg, de anno 1411. 438
IX. Pabsts Calixti III. Breve Commissionis an den Probst zu Wengen, und Decanum der Kirche zu St. Moritz in Augspurg, daß sie der Abtey Roggenburg zur Restitution ihrer unrechtmäßiger Weise entzogenen Güter behölffen seyn sollen, de anno 1457. 438
X. Des Päbstl. Legati a latere in Teutschland, Bischoffs Raymundi zu Gurck, Privilegium vor den Abt zu Roggenburg, worinn er ihm den Gebrauch eines Trag-Altars, ingleichen die Freyheit verstattet, daß er mit rothem Wachse siegeln möge, de anno 1491. 439
XI. Pabsts Alexandri VI. Breve Commissionis an den Decanum des Hoch-Stiffts Augspurg, worinn er ihm befiehlt, daß er Philippum de Letra, Præceptorem des Teutschen Hauses zu Memmingen, zur Restitution derer der Abtey Roggenburg entrissenen Güter, unter Bedrohung des Kirchen-Banns anhalten solle, de anno 1498. 439
XII. Des Cardinals Raymundi von Gurck, Päbstlichen Legati a latere in Teutschland, auch sämtlichen Nordischen Königreichen und Provincien, Privilegium vor Prior, Suborior und Conventualen der Abtey Roggenburg, daß sie ein Trag-Altar führen und beständig ein Almutium tragen sollen, de anno 1501. 440
XIII. Ejusdem Privilegium, vermöge dessen er die Parochial-Kirchē zu Bibrach, Wallenhausen, Wiesenbach, Zeizershofen und Berg auf ewig der Abtey Roggenburg incorporiret, und aller derselben Einkünffte zu solcher geschlagen, de anno 1501. 440
XIV. Pabsts Alexandri VI. Privilegium vor die Abtey Roggenburg, vermöge dessen er die Aebte zu Ochsenhausen und Weiblingen nebst dem Probst zu St. Stephani in Costantz zu Conservatoribus ihrer Privilegien constituiret, auch die ihr von den Päbsten Sixto IV. und Innocentio IV. ertheilte Freyheiten confirmiret, de anno 1503. 441
XV. Ejusdem Confirmation alles so wohl Päbst- als Kayserlichen und anderer der Abtey Roggenburg ertheilten Privilegien und Freyheiten, de anno 1503. 445
XVI. Ejusdem Bulla, vermöge welcher die Aebte zu St. Ulrich und Afra in Augspurg, ingleichen zu Weiblingen, und der Probst zu St. Stephan in Costantz, zu Conservatoribus derer Privilegien und Freyheiten der Abtey Roggenburg ernennet worden, de An. 1518. 447.
XVII. Ejusdem Privilegium vor den Abt zu Roggenburg, worinn er ihm den Gebrauch der Pontificalien, ingleichen die Freyheit entweihete Kirchen zu weihen und andere Dinge mehr, verstattet, de anno 1518. 449

X. Von Roth, insgemein Münchroth genannt.

I. Pabsts Eugenii III. Bulla, vermöge dessen er die Fundation der Abtey Roth confirmiret, selbige in seinen und des Römischen Stuhls Schutz genommen, auch ihr unterschiedene Privilegia ertheilet, de anno 1152. 450
II. Vergleich zwischen denen Aebten und Conventen zu St. Blasii im Schwartzwalde, zu Ochsenhausen und Roth, worinn sie ihre geistliche Jura zu Reinstetten und Berckheim mit einander vertauscht de anno 1164. 452
III. Pfaltzgraf Hugonis zu Tübingen Diploma, krafft dessen er der Abtey Roth die Vorsorge überläßt, die von ihm gestifftete Probstey Marchthal mit Religiosis zu besetzen, de anno 1171. 452
IV. Kaysers Friderici I. Privilegium vor die Abtey Roth, vermöge dessen er derselben wohlhergebrachte Freyheiten confirmiret, auch sie nebst allen ihren Gütern in Kayserl. Schutz genommen, de anno 1179. 453
V. Tausch-Brief zwischen der Abtey Roth und einem Ritter von Lopheim, verschiedene Güter betreffend, de anno 1181. 453
VI. Hertzogs Friderici in Schwaben Diploma, vermöge dessen er, in Ansehung Hertzog Welfonis, die von seinem Vorfahren der Abtey Roth geschehene Schenckungen confirmirt, de anno 1185. 454
VII. Kaysers Friderici II. Diploma, krafft dessen er die Abtey Roth in seinen Schutz genommen, auch sie mit etlichen Gütern beschencket, de anno 1215. 454
IIX. Ejusdem Confirmation aller Privilegien und Freyheiten der Abtey Rath, de an. 1219. 455
IX. Kaysers Alberti I. Confirmation des der Abtey Roth von Kayser Friderico I. im Jahr 1179. ertheilten Privilegii, de an. 1304. 455
X. Kaysers Ludovici Bavari Confirmation der vorherstehenden Bestätigung Kaysers Alberti I. vor die Abtey Roth, worinn er zugleich ihre in Reichs-Städten und sonst gelegene Güter von Steüren, Beth und andern Auflagen befreyet, de anno 1338. 456
XI. Ejusdem Privilegium, daß die Abtey Roth vor kein Land- Schran- oder weltlich Gericht gezogen werden solle, de anno 1338. 457
XII. Ejusdem Declaration, daß die GOttes-Häuser Roth, Weißenau und Schiessenried einem Land-Vogt in Schwaben keine Schenckung zu geben schuldig, de anno 1346. 457
XIII. Kaysers Caroli IV. Confirmation aller Privilegien und Freyheiten der Abtey Roth, de anno 1353. 457
XIV. Ejusdem Mandatum, daß männiglich die Abteyen Roth, Weisenau, Schiessenriedt, Weingarten, Baind und Buchau wider alle Gewalt beschützen solle, de anno 1376. 458
XV. Kaysers Sigismundi Confirmation und Extension aller Privilegien und Freyheiten der Abtey Münchroth, de anno 1430. 458
XVI. Ejusdem Mandatum, daß der Abtey Münchroth alle ihre unredlich verkaufft, gekaufft, versetzt, oder verpfändete Güter wieder zurück gegeben werden sollen, de an. 1431. 460
XVII. Pabsts Nicolai V. Confirmation aller Privilegien und Freyheiten der Abtey Münchroth, de anno 1452. 461
XIIX. Kaysers Friderici III. Confirmation und Extension aller Privilegien und Freyheiten der Abtey Münchroth, de anno 1478. 462
XIX. Kaysers Maximiliani I. Confirmation und Extension aller Privilegien und Freyheiten der Abtey Münchroth, de anno 1497. 463
XX. Ejusdem Privilegium vor die Abtey Münchroth, daß sie sich einen Schirms-Herrn nach eigenen Belieben benēnen möge, de an. 1497. 465
XXI. Ejusdem Rescriptum an den Abt zu Münchroth, daß er die ihm zugeschickte Volck-Hülffe zwey Monat über bestimte Zeit bey seinem Heer lassen möchte, de anno 1515. 466
XXII. Kaysers Caroli V. Confirmation aller Privilegien und Freyheiten der Abtey Münchroth, und besonders Kaysers Sigismundi derselben ertheilten und von Käyser Maximiliano I. bestätigten Freyheiten vor Land- und andern Gerichten, de anno 1521. 467
XXIII. Ejusdem Privilegium wider der Juden wucherliche Contracten, so er der Abtey Münchroth im Jahr 1556. ertheilet. 468
XXIV. Kaysers Rudolphi II. Confirmation des von Kayser Carolo V. der Abtey Münchroth im Jahr 1556. wider der Juden wucherliche Contracten ertheilte Privilegii, de an. 1582. 470
XXV. Ertz-Hertzogs Leopoldi zu Oesterreich Lehen-Brief vor Abt Joachim zu Münchroth, über das Exercitium der hohen und Malefici-schen Oberkeit in seiner Abtey Dörffern, Weilern und Gütern, iedoch mit Vorbehalt der Widerlösung solcher Gerechtsame, de an. 1619. 471
XXVI. Bischoffs Johannis Georgii zu Costantz Declaration, daß die Gotteshäuser Roth, Weissenau, Siessenriedt und Marchthal ihre Religiosen auf die Pfarreyen ihrer Dörffer und Güter zu setzen befugt seyn sollen, de anno 1623. 472
XXVII. Bischoffs Jacobi zu Costantz Diploma, vermöge dessen er der Abtey Münchroth mit gewisser Bedingung die Freyheit verstattet, ihre Religiosen, ohne vorhergehende Investitur, nach Belieben in die Parochien zu setzen, de anno 1624. 473
XXIIX. Reversales der Abtey Münchroth wegen erhaltener vorherstehender Bischöfflich Costantzischer Freyheit, de anno 1624. 474
XXIX. Kaysers Ferdinandi II. Confirmation der von denen Kaysern Sigismundo und Maximiliano I. der Abtey Münchroth ertheilten Bestättig- und Vermehrung ihrer Privilegien und Freyheiten, de anno 1629. 474
XXX. Kaysers Leopoldi Confirmation einer zwischen denen unter uñ um die Abtey Münchroth angesessenen unterschiedlichen Handwercks-Leuten auffgerichteten Handwercks-Ordnung, de anno 1666. 475
XXXI. Kaysers Leopoldi Rescriptum an das Hochfürstliche Crayß-Ausschreib-Amt in Schwaben, in welchem die vom Heiligen Römischen Reiche der Abtey Münchroth ertheilte Matricular-Moderation confirmiret worden, de anno 1692. 478
XXXII. Vertrag zwischen Bischoff Marquard Rudolpho zu Costantz und den Reichs-Gottes-Häusern Münchroth, Weissenau, Schüssenried und Marchthal, wegen des Subsidii Charitativi, de anno 1699. 478

XI. Von Salmansweyl.

I. Kurtzer Auszug von einigen Päbstlichen Privilegien, so der Abtey Salmansweyl nach und nach ertheilet worden. 479
II. Kurtzer Auszug einiger Kayser- und Königl. Privilegien, welche der Abtey Salmansweyl successive gegeben worden. 487
III. Kurtzer Auszug aus einigen von denen Hertzogen zu Bayern der Abtey Salmannsweil ertheilten Privilegien. 492
IV. Historia Diplomatica Abbatiæ Salemitanæ, das ist, des unmittelbaren Reichs-Gotteshauses Salmannsweyl Fundation und Dotation, wie auch Kayser- und Königliche, ingleichen Päbstl. und andere Diplomata, Gnaden, Freyheiten, Bullæ und Urkunden. 493
V. Des Römischen Königs Conradi Svevi Confirmation der Stifftung der Abtey Salmannsweyl, worinn er sie zugleich in seinen besondern Schutz genommen, de anno 1142. 493
VI. Hertzogs Friderici in Schwaben Concession, daß freyen Leuten in Schwaben freystehen solle, ihre Güter an die Abtey Salmansweyl zu veralieniren, de anno 1185. 509
VII. Des Römischen Königs Henrici VI. Mandatum an die Städte Costantz, Zürch, Lindau, Uberlingen, Schaffhausen, Rothweil, Ravenspurg und Pfullendorff, daß sie, nebst dem Abt zu St. Gallen, die Abtey Salmannsweyl wider männiglich defendiren sollen, de anno 119-. 508
IIX. Pabsts Innocentii III. Decretum, daß kein unrechtmäßiger Besitzer und Usurpator der Salmannsweylischen Güter, eher, als er gehörige Satisfaction gethan, absolviret werden könne, de anno 1204. 531
IX. Des Römischen Königs Ottonis IV. Privilegium vor die Abtey Salmannsweyl, daß die derselben gethane Schenckungen nicht wiederruffen werden können, de anno 1209. 511
X. Ejusdem Schutz- und Schirm-Brief vor die Abtey Salmannsweyl, de anno 120-. 508
XI. Pabsts Innocentii III. Decretum wieder diejenigen, so der Abtey Salmannsweyl ihre Güter unrechtmäßiger Weise turbiren und vorenthalten, de anno 1209. 530
XII. Des Römischen Königs Friderici II. Hertzogs in Schwaben, Concession, daß freye Leute in Schwaben ihre Güter an die Abtey Sal-

Salmannsweyl ungehindert veralieniren mögen, de anno 1210. 510
XII. Des Römischen Königs Henrici, Kayſers Friderici II. Sohns, Privilegium vor die Abtey Salmannsweyl, daß ihre in und bey denen Städten habende Güter von allen Steuren und Auflagen befreyet ſeyn ſollen, de anno 1229. 511
XIV. Ejusdem Extenſion vorherſtehenden Privilegii auff Zoll und Umgelt und andere dergleichen Beſchwerden, de anno 1231. 513
XV. Kayſers Friderici II. Confirmation aller Privilegien und Freyheiten der Abtey Salmannsweyl, und beſonders derjenigen, ſo ihr ſein Sohn, der Röm. König Henricus, ertheilet, de anno 1233. 512
XVI. Des Römiſchen Königs Henrici, Kayſers Friderici II. Sohns, anderweites Privilegium vor die Abtey Salmannsweyl, daß ihre in und bey den Städten habende Güter von allen Aufflagen und Beſchwerden befreyet ſeyn ſollen, de anno 1234. 511
XVII. Pabſts Innocentii IV. Privilegium vor den Abt und Religioſen zu Salmañsweyl, daß ſelbige andere zu excommuniciren, oder wieder ſie die Excommunication zu publiciren nicht gezwungen werden können, de an. 1249. 531
XIIX. Pabſts Alexandri Privilegium vor die Abtey Salmannsweyl, daß ſie keinem Päbſtlichen Proviſo einige Præbende, oder Beneficium zu geben gehalten ſeyn ſolle, es wäre denn daß in dem Proviſional-Brieff ausdrückliche Meldung wider gegenwärtiges Privilegium geſchähe. 529
XIX. Pabſts Innocentii IV. Indultum vor die Abtey Salmannsweyl, daß kein Päbſtl. Legatus und Subdelegatus den Abt und Convent zu Salmannsweyl, excommuniciren könne, es ſey denn, daß dieſem Indulto in dem Päbſtl. Mandat expreſſe derogiret wäre, de anno 1250. 529
XX. Pabſts Honorii Privilegium vor den Ciſtercienſer Orden, welches mit vorherſtehendem gleiches Innhalts iſt, und deſſen ſich auch die Abtey Salmannsweyl zu erfreuen hat. 530
XXI. Pabſts Gregorii Privilegium vor den Ciſtercienſer Orden, daß er vom Beytrag zum heil Kriege befreyet ſeyn ſolle, deſſen auch Salmannsweyl zu genieſſen, 521
XXII. Ejusdem Befreyung des Ciſtercienſer Ordens vom Beytrag zum heil. Kriege deſſen ſich auch Salmannsweyl zu bedienen hat, 520
XXIII. Pabſts Innocentii Privilegium vor den Ciſtercienſer Orden, und mithin auch vor die Abtey Salmannsweyl, daß ſie in denen Pfarteyen, in welchen die ſo genannte veteres decimæ zugelaſſen ſeyn, auch die novales nehmen mögen. 521
XXIV. Des Röm. Königes Caroli IV. Privileum, vor die Abtey Salmannsweyl, daß ſich niemand einiger Advocatie in den Gütern derſelbigen anmaſſen, auch ſie ihre Weine, Getreyde und andere fahrende Güter überall frey verkauffen möge, de anno 1348. 499
XXV. Ejusdem Privilegium vor die Abtey Salmannsweyl, daß ihre Leut und Diener in weltl. Sachen vor kein ander Gericht, als für ihres Abts geladen werden dörffen, de an. 1354. 507
XXVI. Kayſers Caroli IV. Privilegium vor die Abtey Salmannsweyl, daß Unterthanen, ohne des Abts und Convents Bewilligung, in Städten nicht zu Bürgern angenommen werden ſollen, de anno 1355. 503
XXVII. Pabſts Innocentii Privilegium vor den Ciſtercienſer Orden, daß niemand von ſeinen Mitgliedern, und folglich auch Salmañsweyl zu keinen Biſchöffl. Synodis, es ſey dann in Glaubens-Sachen, gezwungen werden könne, 528
XXIIX. Pabſts Johannis XXII. Bulla, vermöge deſſen er die Abtey Salmannsweyl in ſeinen und des Röm. Stuhls beſondern Schutz genommen, de anno 1358. 521
XXIX. Pabſts Urbani VI. Indultum vor einen zeitlichen Abt zu Salmannsweyl, daß er ſich der Pontificalium, nehmlich der Inful, Rings und Stabs bedienen möge, de an. 1383. 523
XXX. Pabſts Bonifacii IX. Privilegium vor die Abtey Salmannsweyl, daß ſie ihre Parochien mit ihren Ordens- und Stiffts-Genoſſen beſetzen möge, de anno 1395. 527
XXXI. Des Römiſchen Königs Ruperti Mandatum an die Städte Coſtantz, Ulm, Reutlingen, Eßlingen, Uberlingen, Ravenſpurg, Rothweil, Bibrach und Pfullendorff, daß ſie die Abtey Salmannsweyl in ſeinem und des Reichs Nahmen wider männigliches unrechte Gewalt ſchützen ſollen, de anno 1403. 509
XXXII. Pabſts Martini V. Privilegium, worinn er den Ciſtercienſer Orden, und folglich auch Salmannsweyl von dem ausgeſchriebenen Zehenden befreyet, de anno 1423. 520
XXXIII. Kayſers Sigismundi Privilegium vor die Abtey Salmannsweyl, vermöge deſſen er ſie und ihre Güter, wo die gelegen ſind, in ſeinen und des Römiſchen Stuhls beſondern Schutz genommen, de anno 1433. 500
XXXIV. Ejusdem Privilegium vor die Abtey Salmannsweyl, daß ihre Leute, Hinderſaſſen, Höfe, Dörffer und Güter, wo die gelegen, mit keinen Hunden, Jägern, Pferden und Knechten belegt werden, noch zu einiger unredlichen Steuer angehalten werden ſollen, de ann. 1434. 504
XXXV. Pabſts Nicolai V. Privilegium vor die Abtey Salmannsweyl, daß ein Prælat derſelben, die vier erſten Weihungen, ingleichen den Ordinem ſubdiaconatus nicht allein ſeinen eigenen Profeſſen, ſondern auch andern Geiſtlichen in ſeinen Clöſtern ertheilen, auch ſich der Inful, des Stabs und übrigen Pontifical-Ornats bedienen und profanirte Kirchen, nebſt andern entweiheten Orten und Sachen reconciliiren und einweihen möge, de an. 1454. 522
XXXVI. Hertzogs Sigismundi zu Oeſterreich Diploma, vermöge deſſen er die Abtey Salmannsweyl in ſeinen beſondern Schutz und Schirm genommen, auch den Ihren zur Noth-Zeit, das Oeſterreichiſche Wapen anzuhängen und zu führen erlaubet, de anno 1458. 505
XXXVII. Kayſers Friderici III. Protectorium vor die Abtey Salmannsweyl, nebſt des Hof-Richters zu Rothweil Vidimus darüber, de anno 1468. 507
XXXIIX. Ejusdem Privilegium vor die Abtey Salmannsweyl, worinn er derſelben ihre Unterthanen, zu der Abtey Nutz und Beſtem zu beſteuren erlaubet, de anno 1470. 517
XXXIX. Pabſts Innocentii IIX. Confirmation aller Freyheiten der Abtey Salmannsweyl, und beſonders Pabſts Johannis XXII. Beſtätigungs-Brieffs, nebſt des Biſchöfflichen Coſtantziſchen Officials Vidimus darüber, de anno 1484. 531
XL. Kayſers Friderici III. Privilegium vor die Abtey Salmannsweyl, daß ihre Güter in und bey denen Städten von allen Aufflagen und Beſchwerden befreyet ſeyn ſollen, de anno 1487. 512
XLI. Ejusdem anderweites Privilegium, daß die Abtey Salmannsweyl ihre Unterthanen zu Beförderung ihres Nutzes, beſteuren möge, de anno 1487. 517
XLII. Pabſts Julii II. Bulla, vermöge welcher ein zeitlicher Abt zu Salmannsweyl, nebſt dem Abt zu St. Gallen, zum Conſervatore derer Privilegien des Cloſters Creutzlingen verordnet worden, de anno 1513. 496
XLIII. Ejusdem Mandatum an die Aebte zu St. Gallen und Salmannsweyl, worinn er ſie zu Conſervatoribus derer Privilegien des Cloſters Creutzlingen ernennet, de anno 1513. 497
XLIV. Kayſers Caroli V. Privilegium vor die Abtey Salmannsweyl, daß ihre Leut und Diener vor kein weltlich Gericht, als vor des Abts daſelbſt, geladen werden ſollen, de anno 1541. 502
XLV. Kayſers Ferdinandi I. Privilegium, ſo er der Abtey Salmannsweyl wider der Juden wucherliche Contracten ertheilet, de anno 1559. 514
XLVI. Kayſers Rudolphi II. Privilegium vor die Abtey Salmannsweyl, daß ſie ihre Häuſer und Höffe in Städten mit leibeigenen Leuten beſetzen möge, de anno 1567. 513
XLVII. Ertz-Hertzogs Maximiliani zu Oeſterreich Confirmation der von Hertzog Sigismundo zu Oeſterreich der Abtey Salmannsweyl ertheilter Freyheit, daß ihre Leute und Bothen zur Noth-Zeit Oeſterreichiſche Schild und Wapen führen mögen, de anno 1605. 506
XLIIX. Kayſers Ferdinandi II. Privilegium vor die Abtey Salmannsweyl, daß die Lehr-Jungen, ſo bey Meiſtern in gedachter Abtey gelernet, und daraus mit Lehr-Brieffen abgefertiget ſeyn, überall paſſiret werden ſollen, de anno 1623. 518
XLIX. Pabſts Urbani IIX. General-Privilegium vor den Ciſtercienſer Orden, und folglich vor die Abtey Salmannsweyl, als ein Mitglied deſſelben, de anno 1624. 524
L. Des Päbſtl. Legati a latere in Ober-Teutſchland, Herrn Julii Piazza, Inſtrumentum incorporationis der Parochie Grieſingen mit ihren Pertinentien an die Abtey Salmannsweyl, de anno 1700. 533
LI. Biſchoff Marquard Rudolphs zu Coſtantz Schreiben, an ſeinen geheimen Rath und Cantzlern von Dürheimb, in Puncto der von der Abtey Salmannsweyl geſuchten Moderation ihres Matricular-Anſchlags, nebſt einem Extract Protocolli des Hochfürſtlichen Coſtantziſchen Crayß-Voti in eadem Materia, de anno 1702. 534
LII. Kurtze Beſchreibung aller in der Abtey Salmannsweyl, ſeit derſelben Fundation biß auff ietzige Zeiten geweſener Aebte. 535

XII. Von Schüßenriedt.

I. Kurtze Hiſtoriſche Nachricht von der Abtey Schüßenried Fundation, Dotation, Privilegien und Gerechtſamen, auch allen daſelbſt, von Anfang biß hieher, geweſenen Pröbſten und Aebten. 538
II. Avertiſſement, warum die Abtey Schüſſenried keinen Fundations-Brief habe. 547
III. Vergleich, welcher durch Vermittelung Biſchoffs Diethalmi zu Coſtantz, zwiſchen der Probſtey Schüſſenriedt an einem: Dann denen Herren von Wartenberg am andern Theile, unterſchiedener über die Fundation erwehnter Probſtey entſtandenen Irrungen halber, aufgerichtet worden, de anno 1205. 547
IV. Pabſts Innocentii III. Bulla, krafft welcher er die Probſtey Schüſſenriedt in ſeinen und des Röm. Stuhls beſondern Schutz und Schirm genommen, de anno 1211. 548
V. Anderweiter Vergleich zwiſchen der Probſtey Schüſſenriedt und denen Herren von Wartenberg, wegen derer Güter nur gemelter Probſtey, de anno 1220. 549
VI. Des Römiſchen Königs Henrici Kayſers Friderici II. Sohns, Diploma, vermöge deſſen er die Probſtey Schüſſenriedt mit allen derſelben Dependentien in ſeinen und des H. Röm. Reichs beſondern Schutz auff- und angenommen, auch ſelbiger unterſchiedene Freyheiten ertheilet, de anno 1227. 549
VII. Des Römiſchen Königs Conradi, Kayſers Friderici II. Sohns, Privilegium vor die Probſtey Schüſſenriedt, daß ihre Beamten und Unterthanen Zollfrey ſeyn ſollen, auch Holtz in des Reichs Höltzern nach Nothdurfft hauen mögen, und mit ihren ietzigen und künfftigen Gütern in des heil. Römiſchen Reichs beſondern Schutz ſtehen ſollen, de anno 1240. 550
IIX. Kauff-Brief, vermöge deſſen Schenck Ulrich von Winterſtetten und ſeine Söhne die Kirche und Kirchenſatz ſamt allen Gütern im Dorffe Reichenbach an die Probſtey Schüſſenriedt verkaufft, de anno 1339. 551
IX. Renunciations-Brieff, worinn ſich die Vettern von Weiſſenburg des Eigenthumbs an der Kirchen und Kirchenſatz, ingleichen einen Hoff mit ſeinen Pertinentien in dem an die Probſtey Schüſſenriedt verkauffien Dorff Reichenbach verziehen, de anno 1339. 553
X. Verzicht-Brief, vermöge deſſen ſich Frau

Margaretha Ulrich Schenckens von Otterschwangen ehliche Haußfrau für sich und alle ihre Angehörige alles Anspruchs an das der Probstey Schüssenriedt verkauffte Dorff Reichenbach und den Kirchensatz daselbst begeben, de anno 1339. 553

XI. Kaysers Ludovici Bavari Confirmation derer von den Römischen Königen Henrico und Conrado, Kaysers Friderici II. Söhnen der Probstey Schüssenriedt in denen Jahren 1227. und 1240. ertheilten Privilegien, de anno 1340. 554

XII. Kauff-Brieff, vermöge dessen Herr Dietrich von Ramingen die beyde Kirchen und Kirchen-Satz zu Steinhausen und Muetenschweiler, sammt denen Widum-Höfen und Gütern, auch groß und klein Zehenden alda, der Probstey Schüssenriedt verkaufft, de anno 1363. 554

XIII. Pabsts Urbani V. Confirmation aller geist- und weltlichen Privilegien und Freyheiten der Probstey Schüssenried, de anno 1365. 556

XIV. Kauff-Brief, krafft dessen Herr Herrmann Schenck zu Otterschwangen das Dorff Steinhausen mit allen Pertinentien und Gerechtsamen desselben, an die Probstey Schüssenriedt verkaufft, de anno 1365. 556

XV. Kaysers Caroli IV. Confirmation derer von denen Römischen Königen Henrico und Conrado Kaysers Friderici II. Söhnen, der Probstey Schüssenriedt in denen Jahren 1227 und 1240. ertheilten Privilegien, wobey er sie zugleich in des heil. Röm. Reichs besondern Schutz genommen, auch ihr noch mehr andere Freyheiten ertheilet, de anno 1376. 557

XVI. Ejusdem Schutz-Brieff vor die GOttes-Häuser, Roth, Weissenau, Schüssenriedt, Weingarten, Baindt und Buchau, de anno 1376. 560

XVII. Des Römischen Königs Wenceslai Protectorium vor die GOtts-Häuser Schüssenriedt und Marchthal, de anno 1381. 560

XIIX. Diploma, vermöge dessen Herr Heinrich von Sulmingen den Widumhoff in Staffelangen der Probstey Schüssenriedt geschencket, nebst des Hoch-Stiffts Costantzischen Vicarii in Spiritualibus Approbation solcher Schenckung, de anno 1388. 561

XIX. Diploma, krafft dessen Herrmann Wielin zu Winterstetten und sein Sohn den Kirchensatz, Widum-Hof, und noch 2. andere Güter zu Attenweyler der Probstey Schüssenriedt geschencket, de anno 1391. 562

XX. Bulla Pabsts Bonifacii IX. vermöge welcher er die beyden Parochial-Kirchen Staffelangen und Winterstetten, mit allen ihren Pertinentien und Nutzungen der Probstey Schüssenriedt incorporirt, de anno 1397. 562

XXI. Bischoffs Marquardi zu Costantz Consens-Brief, worinn er die von Hermann Wielin an die Probstey Schüssenriedt gethane Schenckung des Juris Patronatus über die Parochial-Kirche zu Attenweiler approbiret, de anno 1401. 563

XXII. Des Römischen Königs Ruperti Confirmation aller Privilegien und Freyheiten der Probstey Schüssenriedt, de anno 1401. 564

XXIII. Pabsts Gregorii XII. Confirmation aller Privilegien und Freyheiten der Probstey Schüssenriedt, de anno 1406. 564

XXIV. Des Römischen Königs Sigismundi Confirmation aller Privilegien und Freyheiten der Probstey Schüssenriedt, de anno 1415. 565

XXV. Kauff-Brief, vermöge dessen Herr Stubenberg von Stuben der Probstey Schüssenriedt Burg und Dorff Otterschwang, nebst Kirchen und Kirchensatz, auch allen andern Pertinentien vor 5000. Fl. verkaufft, de anno 1420. 565

XXVI. Bischoffs Ottonis zu Costantz Consens-Brieff über vorherstehenden Kauff, worinn er die Burg und Dorff Otterschwang, so vorhin vom Hoch-Stifft Costantz zur Lehen gerührt, der Probstey Schüssenriedt als eigen übergeben, de anno 1420. 567

XXVII. Anderweiter Kauff-Brief, vermöge dessen die Veste und Dorff Otterschwang der Hof zu fünff Häusern, zu Atzenberg zu Sonnfeld, zu Ziegelhuß, das halbe Gericht zu Hopferbach, item 1200. Gangfisch von den Gütern zu Costantz, und die Fischerey in der Schüssen unterhalb Schweigfurt, der Probstey Schüssenriedt vor 5000. Fl. verkaufft worden, de anno 1420. 568

XXIIX. Diploma, krafft dessen Herr Stubenberg von Stuben die Kirche, Kirchensatz und das Vogt-Recht zu Otterschwang der Probstey Schüssenriedt geschencket, de anno 1420. 570

XXIX. Pabsts Martini V. Mandatum an den Abt zu Weingarten, daß er die Parochial-Kirche zu Altenweiler der Probstey Schüssenriedt incorporiren, und solche mit einem Canonico aus gemeldter Probstey besetzen lassen solle, de anno 1421. 571

XXX. Ejusdem Befehl an den Decanum zu Costantz, daß er die Parochie zu Otterschwangen mit allen ihren Pertinentien der Probstey Schüssenriedt incorporiren solle, de anno 1423. 572

XXXI. Instrumentum Executionis, vermöge dessen der Decanus zu Costantz, die Parochie zu Otterschwangen, auf Päbstl. Befehl, der Probstey Schüssenriedt incorporiret, de anno 1425. 573

XXXII. Instrumentum, krafft dessen Abt Johannes zu Weingarten, die Päbstl. Commission, die Parochial-Kirche zu Attenweiler der Probstey Schüssenriedt zu incorporiren, dem Decano zu Costantz aufgetragen, de anno 1427. 575

XXXIII. Instrumentum executionis, vermöge dessen der Decanus zu Costantz die Parochie zu Attenweiler der Probstey Schüssenriedt incorporiret, de anno 1428. 576

XXXIV. Kaysers Sigismundi Diploma, worinn er der Probstey Schüssenried den Kauff unterschiedener Güter approbiret und confirmirt, de anno 1429. 577

XXXV. Ejusdem Privilegium vor die Probstey Schüssenriedt, daß Niemand desselben eigen Leuth, oder Unterthanen, in Städten und andern Orthen zu Bürgern und Unterthanen annehmen, viel weniger aber sie derselben mit Gewalt entführen und wegnehmen solle, de anno 1429. 578

XXXVI. Ejusdem Privilegium vor die Probstey Schüssenriedt, daß sie zu Biberach oder bey einer anderen Reichs-Stadt Schutz und Schirm suchen und nehmen möge, de anno 1429. 579

XXXVII. Ejusdem Confirmation aller und ieden Privilegien und Freyheiten der Probstey Schüssenriedt, de anno 1434. 579

XXXHX. Des Römischen Königs Friderici III. Confirmation aller Privilegien und Freyheiten der Abtey Schüssenriedt, de anno 1446. 580

XXXIX. Ertz-Hertzogs Alberti zu Oesterreich Diploma Donationis der Parochie zu Eberhardtzell mit ihren Dependentien an die Abtey Schüssenriedt, de anno 1456. 581

XL. Bischoffs Henrici zu Costantz und seines Dom-Capituls Instrumentum Incorporationis der Parochie zu Eberhardtzell an die Abtey Schüssenriedt, de anno 1456. 581

XLI. Pabsts Calixti III. Mandatum an den Dom-Probst zu Costantz, daß er die von Ertz-Hertzog Alberto zu Oesterreich der Abtey Schüssenriedt geschenckte Parochie zu Eberhardtzell, derselben mit allen ihren Pertinentien im Nahmen des Römischen Stuhls incorporiren solle, de anno 1457. 583

XLII. Pabsts Pii II. Mandatum an den Dom-Probst zu Costantz, daß er die Incorporation der Parochie Eberhardtzell an die Abtey Schüssenriedt befördern möchte, de an. 1463. 584

XLIII. Herrn Conrads von Rechberg, Dom-Probsts zu Costantz Diploma Unionis & Incorporationis der Parochie Eberhardtzell an die Abtey Schüssenriedt, de anno 1464. 585

XLIV. Kaysers Friderici III. Confirmation aller Privilegien und Freyheiten der Abtey Schüssenriedt, de anno 1471. 589

XLV. Kauff-Brieff, vermöge dessen Herr Georg, Truchsäß zu Waldburg, der Abtey Schüssenriedt die Burg und Dorff zu Michaelwineden, samt allen Herrligkeiten und Gerechtsamen an Leuten und Gütern, ingleichen zwey Weyer am Oster-Holtz, den Rötelweyer, zwo Fischgruben, das Oster-Holtz, das Tannholtz, den Ychenbüchel und andere Stücke mehr verkaufft, de anno 1479. 590

XLVI. Verzicht-Brieff, worinn Herr Georg Truchsäß von Waldburg allem seinem Rechte auf Michaelwineden renunciiret, die Unterthanen ihrer Eyde und Pflicht erlassen, und solche an die Abtey Schüssenried gewiesen, de anno 1479. 593

XLVII. Kaysers Friderici III. Privilegium Exemtionis vor Land und andern fremden ausländischen Gerichten, so er der Abtey Schüssenriedt im Jahr 1487. ertheilet. 593

XLIIX. Ejusdem Mandatum an den Land-Vogt in Schwaben, daß er die Abtey Schüssenried an ihrem Privilegio Exemtionis vor auswärtigen Gerichten nicht hindern, noch sie selbigem zu wider kräncken solle, nebst der Stadt Bibrach Vidimus darüber, de anno 1492. 594

XLIX. Ejusdem Declaration über den zwischen dem Land-Vogt in Schwaben und der Abtey Schüssenried, dieser letztern Freyheiten und insonderheit des Privilegii exemtionis von fremden Gerichten halber, entstandenen Streit, de anno 1492. 596

L. Des Röm. Königs Maximiliani I. Confirmation der vorherstehenden Declaration Kaysers Friderici III. auch aller und ieder Privilegien und Freyheiten der Abtey Schüssenried, de anno 1498. 597

LI. Ejusdem Privilegium vor die Abtey Schüssenried, daß sie in ihren Zwingen und Bännen, so ausserhalb der Landvogtey in Schwaben Bezirck gelegen, missethätige Personen annehmen und in das nechste Halß-Gericht führen lassen möge, de anno 1504. 598

LII. Ejusdem Privilegium vor die Abtey Schüssenried, ihr eigen Leut und Unterthanen auch die Annehm- und Niederwerffung müssethätiger Personen betreffend, de anno 1504. 599

LIII. Kaysers Maximiliani I. Lehen-Brieff vor Abt Johannem zu Schüssenriedt über den Blut-Bann in dem Bezirck seiner Abtey, worinn iedoch der Land-Vogtey ihre Gerechtsame in ihrem Bezirck vorbehalten worden, de anno 1512. 601

LIV. Kaysers Caroli V. Confirmation des von seinem Vorfahren Kayser Maximiliano I. der Abtey Schüssenriedt ertheilten Lehen-Brieffs über den Blut-Bann in ihrem Bezirck, de anno 1521. 602

LV. Ejusdem Confirmation aller Privilegien und Freyheiten der Abtey Schüssenriedt, de anno 1521. 604

LVI. Ejusdem Confirmation zu Zeiten Abts Galli zu Schüssenriedt, über den der Abtey Schüssenriedt, des Blut-Banns wegen, von Kayser Maximiliano I. ertheilten Lehen-Brieff, de anno 1544. 605

LVII. Ejusdem Confirmation über den Blut-Bann Abt Jacobo zu Schüssenriedt ertheilet, de anno 1545. 607

LIIX. Ejusdem Confirmation, so er Abt Benedicto zu Schüssenriedt, über Kaysers Maximiliani I. Lehen-Brieff, des Blut-Banns halber gegeben, de anno 1553. 609

LIX. Kaysers Ferdinandi I. Confirmation aller Privilegien und Freyheiten der Abtey Schüssenriedt, und besonders der von Kayser Friderico III. ihr im Jahr 1492. gegebenen und von dem Röm. Könige Maximiliano I. anno 1498. bestätigten Declaration wegen des mit dem Land-Vogt in Schwaben, in puncto Privilegii exemtionis von fremden Gerichten, entstandenen Streits, de anno 1559. 610

LX. Kaysers Maximiliani II. Confirmation aller Privilegien und Freyheiten der Abtey Schüssenried, de anno 1566. 612

LXI. Ejusdem Lehen-Brieff vor Abt Oschwalden zu Schüssenriedt über den Blut-Bann

in dem Bezirck seiner Abtey, de anno 1575. 613
LXII. Kayſers Rudolphi II. Confirmation aller Privilegien und Freyheiten der Abtey Schüſſenriedt, de anno 1584. 615
LXIII. Biſchoff Johann Georgens zu Coſtantz Conceſſion, daß die vier Abteyen, Præmonſtratenſer Ordens, als Roth, Weiſſenau, Schüſſenriedt und Marchthal, die Parochien in ihren Territoriis mit Canonicis aus ihren Mitteln beſetzen mögen, de anno 1603. 617
LXIV. Kayſers Rudolphi II anderweite Confirmation derer von ſeinen Vorfahren der Abtey Schüſſenriedt ertheilten Privilegien und Freyheiten, de anno 1605. 617
LXV. Kauff-Brieff über das Adeliche Gut, Schlößlein, und darzu gehörige Dorff Staffelangen, welche der Abtey Schüſſenriedt von den Grätheriſchen Erben vor 40000. Fl. verkaufft worden, de anno 1608. 619
LXVI. Kayſers Matthiæ Confirmation aller Privilegien und Freyheiten der Abtey Schüſſenriedt, de anno 1613. 623
LXVII. Kayſers Ferdinandi II. Confirmation aller Privilegien und Freyheiten der Abtey Schüſſenriedt, de anno 1620. 624
LXIIX. Kauff-Brieff, krafft deſſen die Aebtißin Catharina und das Capitul zu Buchau das Eigenthum an der Lehen Staffelangen, wie auch die Cornelier-Leut, und alle Gerechtſamen daſelbſt der Abtey Schüſſenriedt vor 15000. Fl. verkaufft, de anno 1623. 626
LXIX. Biſchoffs Jacobi zu Coſtantz Confirmation des vorherſtehenden Kauff-Brieffs, de anno 1625. 628
LXX. Kayſers Ferdinandi III. Confirmation aller Privilegien und Freyheiten der Abtey Schüſſenriedt, de anno 1638. 629
LXXI. Kayſers Leopoldi Lehen-Brieff vor Abt Auguſtinum zu Schüſſenriedt über den Blut-Bann in dem Bezirck ſeiner Abtey, de anno 1659. 630
LXXII. Ejusdem Lehen-Brieff vor Abt Bernhardum zu Schüſſenriedt, über den Blut-Bann in dem Bezirck ſeiner Abtey, de anno 1667. 632
LXXIII. Ejusdem Lehen-Brieff vor Abt Vincentium zu Schüſſenriedt über den Blut-Bann in dem Bezirck ſeiner Abtey, de anno 1674. 634
LXXIV. Ejusdem Lehen-Brieff vor Abt Tiberium zu Schüſſenriedt, über den Blut-Bann in dem Bezirck ſeiner Abtey, de anno 1684. 636
LXXV. Der Aebtißin Mariæ Thereſiæ zu Buchau Quittung über 15000. Gülden, ſo ſie wegen des an die Abtey Schüſſenriedt verkauffte Eigenthums der Lehen und Cornelier-Leuth an und im Dorffe Staffelangen, gemeldter Abtey gegeben, de anno 1688. 638

XIII. Von St. Emmeran in Regenſpurg.

I. Kurtzer Bericht von der Fundation, Dotation und Beſchaffenheit, der Abtey St. Emmeran in Regenſpurg. 639.
II. Königs Caroli Magni Diploma, vermöge deſſen er die Abtey St. Emmeran in Regenſpurg zu einem Kayſerlichen freyen Stifft gemacht, auch ſolche des Römiſchen Stuhls unmittelbahrer Bothmäſigkeit unterworffen, de anno 79-. 641
III. Pabſts Leonis III. Conceſſion, die Exemption der Abtey St. Emmeran in Regenſpurg betreffend, de anno 798. 642
IV. Des Röm. Königs Caroli, Kayſers Caroli M. Sohns, Diploma, vermöge deſſen er der Abtey St. Emmeran den 10. Theil an einem gewiſſen Zolle geſchencket, de anno 810. 642
V. Kayſers Ludovici Pii Confirmation der von ſeinem Herrn Vater, König Carolo M. der Abtey St. Emmeran zu Regenſpurg ertheilten Freyheit, daß ſie ein Kayſerl. freyes Stifft und der unmittelbahren Bothmäſigkeit des Röm. Stuhls unterworffen ſeyn ſolte, nebſt Pabſts Eugenii II. Conſens darüber, de anno 82-. 642
VI. Königs Ludovici in Bayern Confirmation der Schenckungen einiger Güter an die Abtey St. Emmeran in Regenſpurg. de anno 83 643
VII. Tauſch-Brieff, zwiſchen Biſchoff Baturico zu Regenſpurg, als Abt zu St. Emmeran daſelbſt, und einer gewiſſen vornehmen Perſon, über etliche Güter, de anno 83-. 643
VIII. Diploma, vermöge deſſen ein gewiſſer Abt ſich und ſeine Kirche der Abtey St. Emmeran in Regenſpurg unterworffen, iedoch ſich die Nutzung davon auf Lebens-Zeit vorbehalten, de anno 83-. 644
IX. Königs Carolomanni in Bayern Diploma, krafft deſſen er einem gewiſſen Prieſter etliche Güter mit der Bedingung geſchencket, daß ſie nach deſſen Tode an die Abtey St. Emmeran in Regenſpurg fallen ſolten, de anno 87-. 644
X. Ejusdem Confirmation einer gewiſſen Schenckung an die Abtey St. Emmeran in Regenſpurg. de anno 87-. 645
XI. Des Röm. Königs Arnolphi Confirmation eines Tauſch-Brieffs zwiſchen Biſchoff Embrisone zu Regenſpurg und der Abtey St. Emmeran daſelbſt, über eine Güter in Bayern, de anno 887. 645
XII. Ejusdem Diploma, vermöge deſſen er der Abtey St. Emmeran in Regenſpurg einige derſelben entriſſen geweſene Güter reſtituiret, de anno 890. 645
XIII. Ejusdem Confirmation einiger an die Abtey St. Emmeran in Regenſpurg gethaner Schenckungen, de an. 898. 646.
XIV. Ejusdem Diploma Exceptionis der Abtey St. Emmeran in Regenſpurg von der Gewalt des Biſchoffs daſelbſt, de anno 89-. 646
XV. Des Röm. Königs Ludovici IV. Diploma Donationis einiger Güter an die Abtey St. Emmeran in Regenſpurg, de anno 902. 647
XVI. Ejusdem Diploma Donationis einiger Güter an die Abtey St. Emmeran in Regenſpurg, de anno 903. 647
XVII. Des Röm. Königs Conradi I. Confirmation einer gewiſſen an die Abtey St. Emmeran gethanen Schenckung, de anno 90-. 648
XVIII. Kayſers Ottonis I. Diploma Donationis des Guts Helphindorff, nebſt dem Forſt an die Abtey St. Emmeran in Regenſpurg, de anno 940. 648
XIX. Ejusdem Diploma, vermöge deſſen er der Abtey St. Emmeran in Regenſpurg unterſchiedene Güter geſchencket, de anno 950. 649
XX. Ejusdem Diploma, krafft deſſen er die Abtey St. Emmeran in Regenſpurg, mit Conſens Pabſts Johannis XII. nochmahls von der Bothmäßigkeit des Biſchoffs daſelbſt befreyet, und ſolche dem Kayſerl. unmittelbahren Schutz und des Päbſtl. Stuhls Bothmäſigkeit unterworffen, de anno 95-. 649
XXI. Kayſers Ottonis II. Conceſſion vor die Abtey St. Emmeran in Regenſpurg, daß ſie an dem Zuſammenlauff zweyer innenbenanter Flüße, zu Bedeckung ihrer Güter, ein Caſtel möge aufbauen laſſen, de anno 979. 650
XXII. Ejusdem Diploma, vermöge deſſen er die Schenckung einiger Güter an die Abtey St. Emmeran in Regenſpurg, beſtätiget, de anno 983. 650
XXIII. Kayſers Henrici II. Confirmation aller von ſeinen Vorfahren und andern frommen Hertzen der Abtey St. Emmeran in Regenſpurg gethanen Schenckungen, de anno 1029. 651
XXIV. Ejusdem Diploma Donationis des Guts Ruitte an die Abtey St. Emmeran in Regenſpurg, de anno 1021. 651
XXV. Pabſts Lucii II. Bulla, vermöge welcher er die Abtey St. Emmeran in Regenſpurg in ſeinen und des Römiſchen Stuhls beſondern Schutz genommen, auch derſelben verſchiedene Freyheiten ertheilet, de anno 1043. 652
XXVI. Pabſts Leonis IX. Ausſpruch, daß ſich der wahre Cörper des heil. Dionyſii Areopagitæ würcklich in der Abtey zu St. Emmeran in Regenſpurg befinde, und daß ſich die Mönche zu St. Denys in Franckreich, denen er durch Kayſer Arnolphum entwendet worden, nicht weiter unterſtehen ſolten, iemanden zu bereden, daß der Cörper obgedachtes Heiligen noch in ihrem Cloſter zu ſehen wäre, de anno 1052. 653
XXVII. Pabſts Innocentii II. Breve an Biſchoff Henricum zu Regenſpurg, daß er Abt Pavonem zu St. Emmeran daſelbſt in integrum reſtituiren, und weiter nichts wiedriges gegen ihn tentiren ſolle, de anno 113-. 654
XXVIII. Kayſers Friderici I. Confirmation des Privilegii der Abtey St. Emmeran in Regenſpurg, daß ſie ein Kayſerl. freyes Stifft und dem Röm. Stuhl unmittelbahr unterworffen ſeyn ſolte, de anno 1153. 654
XXIX. Ejusdem Confirmation des Privilegii der Abtey St. Emmeran in Regenſpurg, daß ihre Lehen-Güter nur Männer-Lehen ſeyn ſollen, de anno 1157. 655
XXX. Biſchoffs Conradi II. zu Regenſpurg Diploma, krafft deſſen er die Abtey St. Emmeran daſelbſt vor frey und von ſeines Hoch-Stiffts Bothmäßigkeit exempt erkläret, de an. 1193. 655
XXXI. Abts Eberhards zu St. Emmeran in Regenſpurg Diploma, vermöge deſſen er einen Hoff zu Regenſpurg denen Juden daſelbſt verkaufft, de anno 1210. 656
XXXII. Des Röm. Königs Conradi, Kayſers Friderici II. Sohns Diploma Amneſtiæ vor die Abtey St. Emmeran in Regenſpurg, und alle Conventualen derſelben, ſo an der vorgehabten Ermordung ſeiner Perſon keinen Antheil gehabt, und was ſolchem mehr anhängig, de anno 1251. 656
XXXIII. Kayſers Rudolphi I. Confirmation der vom Kayſer Henrico II. im Jahr 1021. der Abtey St. Emmeran in Regenſpurg ertheilten Beſtätigung aller derſelben gethanen Schenckungen, de anno 1274. 657
XXXIV. Derer Pfaltzgrafen beym Rhein und Hertzoge in Bayern, Ottonis, Ludovici und Stephani Conceſſion, daß die Abtey St. Emmeran in Regenſpurg ihren Wald zu Lintach aushauen, und das Erdreich daſelbſt zum Ackerbau anwenden laſſen möge, de anno 1295. 658
XXXV. Tauſch-Brieff, krafft deſſen Biſchoff Conrad der IV. zu Regenſpurg der Abtey St. Emmeran daſelbſt das Gut Böhmiſch Pruckh mit gewiſſen Bedingungen, gegen die Mühle zu Abtswürde, vertauſchet, de anno 1299. 658
XXXVI. Des Röm. Königs Ludovici Bavari Confirmation aller Privilegien und Freyheiten der Abtey zu St. Emmeran in Regenſpurg, de anno 1315. 659
XXXVII. Landgraf Johannis zu Leüchtenberg, als Hertzog Albrechts in Bayern Pfleger in Nieder-Bayern Conceſſion, daß ſich der Abt zu St. Emmeran in Regenſpurg und ſein Stifft in keinem Dorff-Gericht oder Hoff-March, ſondern nur vor den Bayeriſchen Land-Gerichten zu verantworten, gehalten ſeyn ſolle, de an. 1382. 660

XIV. Von St. Ulrich und Afra zu Augſpurg.

I. Pabſts Johannis XV. Diploma Canoniſationis des heil. Ulrichs, Biſchoffs zu Augſpurg, als Haupt-Patrons des Hoch-Stiffts Augſpurg, und inſonderheit der Abtey zu St. Ulrich und

und Afra daselbst, de anno 993. stehet oben im andern Theile dieses Spic. Eccles. unter dem Hoch-Stifft Augspurg, pag. 3
II. Pabsts Calixti II. Breve an Abt Eginonem zu St. Ulrich und Afra in Augspurg, worinn er ihn pardoniret, daß er sich von dem excommunicirten Bischoffe Hermanno einweihen lasse, auch selbigen in seiner Abts-Würde confirmiret, de anno 112-. 660
III. Kayſers Sigismundi Brieff, worinn er die literas primariarum precum, so er Hanß Oetzlingern an den Abt und Convent zu St. Ulrich und Afra in Augspurg ertheilet, revociret und cassiret, de anno 1418. 661
IV. Pabsts Martini V. Confirmation des neu erwehlten Abts Henrici zu St. Ulrich und Afra in Augspurg, de anno 1428. 661
V. Kayſers Friderici III. Confirmation aller Privilegien und Freyheiten der Abtey zu St. Ulrich und Afra in Augspurg, de anno 1448. stehet in des Teutschen Reichs-Archivs Part. Spec. Continuat. II. unter den Prælaten und Aebtißinnen, pag. 916
VI. Statuta der Abtey zu St. Ulrich und Afra in Augspurg, unterschiedene Stücke des GOttes-Diensts, und insonderheit die Pflichten vor die Todten betreffend, de anno 1498. 662
VII. Kayſers Caroli V. Confirmation aller Privilegien und Freyheiten der Abtey zu St. Ulrich und Afra in Augspurg, de anno 1530. 664
IIX. Ejasdem Schutz- und Schirm-Brieff vor die Abtey zu St. Ulrich und Afra in Augspurg vermöge dessen er den Magistrat daselbst zum Vogte bemelter Abtey, biß auf Widerruffen, eingesetzet, de anno 1530. 665
IX. Ejusdem Rescriptum an den Magistrat zu Augspurg, daß er die Abtey zu St. Ulrich und Afra in selbiger Stadt, an ihren Privilegien und Freyheiten nicht hindern noch irren, sondern sie im Gegentheil dabey handhaben und schützen solle, de anno 1530. 667
X. Kayſers Leopoldi Protectorium vor die Abtey zu St. Ulrich und Afra in Augspurg, de an. 1665. 668
XI. Abts Gregorii zu St. Ulrich und Afra in Augspurg Vollmacht vor Herren Cœlestinum, Abt zu St. Emmeran in Regenspurg, oder deßen Substituendum, in seinem und seiner Abtey Nahmen, auf dem Reichs-Convent Sitz und Stimme zu verwalten, de an. 1567. 670
XII. Des Magistrats zu Augspurg, Catholischen Theils, Uhrkund, daß Abt Wilibald zu St. Ulrich und Afra daselbst, bey dem Magistrat ihres Orts, Evangelischen Theils, wegen wieder Anmahlung der an dem abgerissenen Schiesser, oder Gübel der St. Ulrichs-Kirche gewesenen Bilder, einen Revers gesucht, aber nicht erhalten, de anno 1709. 671
XIII. Kayſers Josephi Rescriptum an den Magistrat zu Augspurg, die Wiederanmahlung derer Bilder an dem abgerissenen Schiesser oder Gübel der Kirche zu St. Ulrich daselbst betreffend, de anno 1709. 672

XV. Von Ursperg.

I. Kurtze Historische Nachricht von der Probstey, nunmehro Abtey Ursperg Fundation, Dotation, auch glück- und unglücklichen Begebenheiten. 672
II. Bischoffs Hermanni zu Augspurg Fundations-Brieff der Probstey Ursperg, de an. 109-. 675
III. Des Röm. Königs Conradi III. (II.) Schutz- und Schirm-Brief vor die Probstey Ursperg de anno 1143. 675
IV. Pabsts Innocentii III. Bulla, vermöge welcher er die Probstey Ursperg in seinen und des Röm. Stuhls besondern Schutz genommen, auch alle derselben Privilegien und Freyheiten bestätiget und vermehret. 676
V. Des Röm. Königs Henrici, Kayſers Friderici II. Sohns Schutz- und Schirm-Brieff vor die Probstey Ursperg, worinn er zugleich einige von seinen Vorfahren derselben ertheilten Freyheiten confirmiret, de anno 1225. 678
VI. Decretum des Concilii zu Basel wieder diejenigen, so die Abtey Ursperg mit ungebührlichen Anforderungen und Aufflagen beschweren, de anno 143-. 679

XVI. Von Weingarten.

I. Gründlicher ex authoribus, actis publicis & domesticis genommener Bericht und Information, woher das löbliche Reichs-Stifft und Gottshauß Weingarten in Schwaben seinen ersten Ursprung genommen, und wie es successu temporis, von seinen Fundatoribus, denen im eilfften Seculo, juxta Joann. Baptist. Pigna in seiner Historia vom Fürstl. Hause Oest, im Alter an Gewalt und Reichthum ihres gleichens fast nicht gehabten Gvelphonibus zu verschiedenen mahlen respective erbauet, transferiret, fundiret und dotiret worden ist, nebst einer Genealogia der Familie solcher Fundatorum. 681
II. Hertzogs Gvelphonis im Nortgau Diploma Donationis der Zelle zu Buchorn und Kirche zu St. Andrea an die Abtey Weingarten, de anno 1130. 686
III. Pabsts Eugenii IV. Bulla, wider diejenigen, so die Abteyen und Gotteshäuser Weingarten, Ochsenhausen, Weiblingen, Zwifalten, Ißny und Blaubeüren mit ungebührlichen Anforderungen und Auflagen beschweren, de an. 1431. 686
IV. Derer Kayserlichen, wegen der Land-Vogtey in Schwaben, zu Altorff gewesenen Commissarien, gegebene Erklärung ad Gravamina 30. und 31. von der Abtey Weingarten, in puncto ihrer Reichs-Immedietät und jure collectandi, de anno 1667. 689

XVII. Von Werden und Helmstädt.

I. Kayſers Caroli M. Concession vor Bischoff Ludgerum zu Münster, daß er zu Werden ein Closter bauen möge, zu dessen Beförderung er ihme auch unterschiedliches geschencket, de anno 802. 691
II. Ejusdem Diploma Donationis innen benennter Güter und Freyheiten an das Closter Helmstädt, de anno 802. 691
III. Diploma Donationis einiger Güter an die Abtey Werden, von einer gewissen Person, Sigihard genannt, de anno 819. 692
IV. Diploma Donationis einiger Güter an die Abtey Werden, von einem, Theodgrim genannt, de anno 820. 692
V. Des Röm. Königs Ludovici Balbi Privilegium vor die Abtey Werden, daß sie, nach Abgang Bischoffs Hildigrimi zu Halberstadt, als ihres ietzigen Abts, die freye Wahl eines Abts haben, auch von nun an Zoll- und von anderen Beschwerungen frey seyn solle, de anno 877. 692
VI. Kayſers Arnolphi Confirmation aller von seinen Vorfahren der Abtey Werden ertheilter Privilegien und Freyheiten, de anno 888. 693
VII. Königs Zwentebolds Diploma vor die Abtey Werden, de anno 898. siehe in des Teutschen Reichs-Archivs Part. Special. Continuat. II. unter Prälaten und Aebtißinnen, pag. 917
VIII. Kayſers Henrici I. Confirmation aller Privilegien und Freyheiten, so von seinen Vorfahren der Abtey Werden ertheilet worden, de anno 931. 694
IX. Kayſers Ottonis I. Concession, daß das Closter Helmstädt an innen bemeldten Orten den Zehenden fordern möge, de anno 952. 694
X. Kayſers Ottonis II. Müntz- und Marckt-Privilegium vor die Abtey Werden in den Oertern Werden und Liudinghausen, de anno 974. 694
XI. Ejusdem Confirmation aller Privilegien und Freyheiten der Abtey Werden, de anno 985. 695
XII. Ejusdem Privilegium vor die Abtey Werden, derselben Schutzvögte, und was solchem mehr anhängig, betreffend, de anno 994. 695
XIII. Kayſers Conradi II. Confirmation aller Privilegien und Freyheiten der Abtey Werden, so er Abt Henrico daselbst ertheilet, de anno 1024. 696
XIV. Ejusdem anderweite Confirmation und Extension derer Privilegien der Abtey Werden, die er Abt Geroldo daselbst gegeben, de anno 1033. 697
XV. Kayſers Henrici IV. Diploma Donationis einiger Güter an die Abtey Werden, de anno 1072. 697
XVI. Kayſers Conradi III. Confirmation aller Privilegien und Freyheiten der Abtey Werden, de anno 1147. 698
XVII. Kayſers Rudolphi I. Confirmation aller Privilegien und Freyheiten der Abtey Werden, de anno 1291. 699
XVIII. Des Röm. Königs Caroli IV. Confirmation der vorherstehenden Bestätigungen aller Privilegien und Freyheiten, so Kayser Rudolphus I. der Abtey Werden im Jahr 1291. ertheilet, de anno 1349. 699
XIX. Kayſers Caroli V. Lehen-Brieff vor Abt Herrmann zu Werden und Helmstädt, de anno 1547. befindet sich in des Teutschen Reichs-Archivs Part. Spec. Continuat. II. unter Prælaten und Aebtißinnen, pag. 917
XX. Churfürsts Friedrich Wilhelms zu Brandenburg, als Grafens zu der Marck, Vergleich mit Abt Heinrichen zu Werden und Helmstädt, vermöge dessen alle zwischen ihnen obhanden gewesene Streitigkeiten gütlich hingelegt worden, de anno 1647. 700
XXI. Pfand-Brieff, Krafft dessen Churfürst Friedrich Wilhelm zu Brandenburg, als Grafe zu der Marck, die Mühle vor der Stadt Werden am Plattenberg gelegen, der Abtey Werden vor 5500. Creutz-Reichs-Thaler / auff Wiederlösung versetzet, de anno 1648. 701
XXII. Vertrag zwischen Churfürst Friedrich Wilhelmen zu Brandenburg, als Graffen zu der Marck, und Abt Heinrichen zu Werden und Helmstädt, vermöge dessen er demselben die Gerichts-Ubung zu Werden mit Vorbehalt der Wiederlösung gegen Empfang einer nahmhafften Summa Gelds, restituiret, und was solchem mehr anhängig, de anno 1649. 703
XXIII. Kayſers Ferdinandi III. Confirmation der unter Num. XIX. XXI. und XXII. vorherstehenden Vergleichen und Verschreibungen zwischen Chur-Brandenburg, als Grafen zu der Marck und der Abtey Werden und Helmstädt, de anno 1653. 705
XXIV. Beständig- und ewiger Vergleich zwischen Churfürst Friedrich Wilhelmen zu Brandenburg, als Grafen zu der Marck, und Abt Adolpho zu Werden und Helmstädt, worinn der Abtey die Gerichts-Ubung und Renthmeisterey zu Werden auff ewig cediret, Chur-Brandenburg aber verschiedene Anforderungen und andere Emolumenta abgetreten, auch das Schutz-Vogtey-Recht vorbehalten worden, de anno 1666. nebst Kayſers Leopoldi Confirmation darüber, de anno 1667. 707
XXV. Kayſers Leopoldi Lehen-Brieff vor Abt Ferdinandum zu Werden und Helmstädt über seiner Abteyen Regalien, Lehen und Weltlichkeit, de anno 1671. 711
XXVI. Kayſers Josephi Lehn-Brief vor Abt Cœlestinum zu Werden und Helmstädt über seiner Abteyen Regalia, Lehen und Weltlichkeiten, de anno 1707. 713
XXVII. Des Königl. Preußischen Commissarii Befehl an das Capitul der Abtey daselbst, eine neue Abts-Wahl anzustellen, de anno 1713. 715
XXIIX. Conclusum des Kayſerl. Reichs-Hoff-Raths contra Ihro Königl. Majestät in Preussen, in Sachen des Herrn Abts zu Werden und Helmstädt, de dato 9. Jan. 1714. 715
XXIX. Ejusdem ferneres Conclusum contra Ihro Königl. Majestät in Preußen, in Sachen des Herrn Abts zu Werden und Helmstädt, de dato 23. Febr. 1714. 716
XXX. Ejusdem abermahliges Conclusum in eadem Materia, de dat. 8. Jun. 1714. 716

XIIX. Von Wettenhausen.

I. Hrtzogs Sigismundi zu Oesterreich Diploma, vermöge dessen er sein Schutz-Voigtey-Recht über die Probstey Wettenhausen derselben völlig resigniret, und ihr erlaubet, einen andern Schutz-Voigt nach Belieben zu erwehlen, de anno 1412. 717

II. Des Röm. Königs Sigismundi Confirmation aller von seinen Vorfahren und anderen der Probstey Wettenhausen ertheilter Privilegien, de anno 1417. 717

III. Hertzogs Sigismundi zu Oesterreich Confirmation aller von seinen Vorfahren der Probstey Wettenhausen ertheilter Ptivilegien, de an. 1464. 718

IV. Ejusdem Confirmation des von seinen Vorfahren der Probstey Wettenhausen ertheilten Privilegii, daß sie einen Schutz-Voigt nach Belieben erwehlen mögen, de anno 1469 719

V. Hertzogs Albrechts zu Oesterreich Privilegien vor die Probstey Wettenhausen, daß sie die in ihrem Territorio vorgefallene Frevel, iedoch Todschläge ausgenommen, büßen und straffen möge, de anno 1487. 719

VI. Des Röm. Königs Maximiliani I. Mandatum an den Land-Voigt in Burgau, daß er die Probstey Wettenhausen, wegen ihres Schutz-Voigtey-Rechts bey ihren Freyheiten ungehindert lassen solle, de anno 1494. 720

VII. Des Röm. Königs Maximiliani I. Confirmation aller von seinen Vorfahren, als Ertz-Hertzogen zu Oesterreich und Marggraf zu Burgau der Probstey Wettenhausen ertheilten Privilegii und Freyheiten, de anno 1507. 720

VIII. Käysers Caroli V. Privilegium vor die Probstey Wettenhausen wider der Juden wucherliche Contracten de anno 1555. nebst Käysers Maximiliani II. Confirmation darüber, de anno 1566. 721

XIX. Von S. Cornelii Münster.

I. Kurtze Beschreibung des Closters S. Cornelii Münster an der Inden. 723

II. Käysers Ludovici Pii Privilegium vor die Abtey zu St. Cornelii Münster, daß ihre Schiffe und Wagen, mit denen darauf befindlichen Sachen, durch das gantze Röm. Reich Zoll- und Maut-frey seyn sollen, de anno 821. 725

III. Käysers Ludovici Germanici Diploma, vermöge dessen er der Abtey St. Cornelien-Münster das Gut Crassiniac mit allen seinen Pertinentien geschencket, de anno 841. 725

IV. Käysers Ottonis I. Confirmation aller von seinen Vorfahren der Abtey St. Cornelii Münster gethanen Schenckungen und ertheilten Freyheiten, de anno 948. 726

V. Käysers Ottonis II. Privilegium vor die Abtey St. Cornelien-Münster, daß sie nach eigenem Belieben einen Abt erwehlen möge, de anno 974. 726

VI. Käysers Ottonis III. Confirmation aller von seinen Vorfahren der Abtey St. Cornelien-Münster gethanen Schenckungen und ertheilten Freyheiten de anno 985. 727

VII. Ejusdem Confirmation des von seinen Vorfahren der Abtey St. Cornelien-Münster ertheilten Privilegii, die freye Wahl eines Abts, und was solchem mehr anhängig, betreffend, de anno 997. 728

IIX. Instrumenium, eine Zoll-Streitigkeit zwischen der Abtey St. Cornelien-Münster und dem Ertz-Stifft Cölln, betreffend, vermöge dessen der Abtey, daß sie allenthalben Zoll-frey seyn solle, zugestanden worden, de anno 1155. 728

IX. Transaction zwischen Abt Florentio zu St. Cornelien-Münster und denen Canonicis zu Sdain über den Zehenden daselbst, de anno 1229. 729

X. Hertzogs Heinrichs II. in Nieder-Lothringen und Brabant Diploma, vermöge dessen er, nebst seinem Sohne, auf alles Recht, so er an der Landschafft Wastin gehabt, renunciret, und solches der Abtey St. Cornelien-Münster cediret, de anno 1247. 729

XI. Pabsts Innocentii IV. Confirmation aller Privilegien und Freyheiten der Abtey St. Cornelien-Münster, de anno 1248. 730

XII. Pabsts Clementis IV. Confirmation aller Privilegien und Freyheiten der Abtey St. Cornelien-Münster, de anno 1266. 730

XIII. Extract eines Instruments, woraus zu ersehen, daß der Abt zu St. Cornelien-Münster, wenn ein zeitlicher Ertz-Bischoff zu Cölln daran verhindert wird, die Crönung eines Röm. Käysers in der Stadt Aachen zu verrichten habe, de an. 1371. 730

XIV. Pabsts Innocentii IIX. Conservatoriales vor die Abtey St. Cornelien-Münster, de an. 1485. 731

XV. Käysers Caroli V. Confirmation aller Privilegien und Freyheiten der Abtey St. Cornelien-Münster, 1541. 732

XVI. Käysers Ferdinandi I. Confirmation aller Privilegien und Freyheiten der Abtey St. Cornelien-Münster, de anno 1564. 734

XVII. Käysers Maximiliani II. Lehen-Brieff vor Abt Albrechten zu St. Cornelien-Münster, über seiner Abtey Regalia, Lehen und Weltlichkeit, de anno 1566. 735

XIIX. Kaysers Josephi Lehen-Brieff vor Abt Rutger Stephanen zu St. Cornelien-Münster, über seiner Abtey Regalia, Lehen und Weltligkeit, de anno 1707. 737

XIX. Kaysers Caroli VI. Lehen-Brieff vor Abt Hyacinthum Alphonsum zu St. Cornelii Münster, über seiner Abtey Regalia, Lehen und Weltligkeit, de anno 1715. 731

XX. Einige aus bewehrten Chronicis genommene Extracte, woraus die Beschaffenheit der Abtey St. Cornelii Münster einigermaßen zu ersehen, besonders aber daß ein zeitlicher Abt daselbst, wenn der Kayser in Aachen gecrönet wird, in Abwesenheit des Churfürsten zu Cölln, die Crönung zu verrichten berechtiget sey 740

XXI. Beschreibung der Aebte zu St. Cornelii Münster, wie sie, seit der Fundation, biß auf gegenwärtig Regierenden, auf einander gefolget, nebst einer wolmeynenden Gratulation der Augustiner bey der Universität Cölln an ietzt regirenden Herrn Abt Hyacinthum Alphonsum, zu erlangter Dignität, de anno 1714. 741

XX. Von

XX. Von Weißenau.

I. Historia Diplomatica des löblichen Reichs-Stiffts und Gotteshauses Minderau, oder Weißenau, Costantzer Dioeces, und Mäyntzer Provinz, welche in sich enthält desselben Fundations- und Donations-Briefe, Päbst. Kayser. Königliche und andere Privilegia, auch Exemptiones, Immunitäten, Sprüche, Verträge und Scheidungen ꝛc. so aus dem alldasigen Reichs-Gotteshauses-Archiv extrahiret und zu öffentlichem Druck in forma authentica communiciret worden. 746

II. Hertzogs Henrici in Bäyern und Sachsen Bestättigung der Dotation der Abtey Weißenau, de anno 1152. 747. a

III. Kaysers Friderici I. Diploma, Vermöge dessen er die Abtey Weißenau in seinen und des Röm. Reichs Schutz genommen, auch alle desselben Schenckungen und Freyheiten bestätiget und erweitert, de anno 1164. 747. b

IV. Hertzogs Friderici in Schwaben Confirmation aller Schenckungen und Privilegien der Abtey Weißenau, de anno 1186. 748. a

V. Des Röm. Königs Henrici VI. Confirmation aller Privilegien und Schenckungen der Abtey Weißenau, de anno 1192. 748. b

VI. Hertzogs Philippi in Schwaben Confirmation aller von seinen Vorfahren der Abtey Weißenau ertheilten Schenckungen und Freyheiten, de anno 1197. 749. a

VII. Des Röm. Königs Friderici II. Confirmation und Renovation aller von seinen Vorfahren der Abtey Weißenau gethaner Schenckungen und ertheilter Freyheiten, de anno 1218. 750. a

IIX. Pabsts Honorii III. Confirmation aller Güter, Gerechtsamen und Freyheiten der Abtey Weißenau, de anno 1219. 771. b

IX. Des Röm. Königs Henrici, Kaysers Friderici II. Sohns, Confirmation und Extension aller von seinen Vorfahren der Abtey Weißenau gethanen Schenckungen und ertheilter Freyheiten, de anno 1226. 750. a

X. Pabsts Alexandri IV. Confirmation aller Privilegien und Freyheiten der Abtey Weißenau, de anno 1259. 775. a

XI. Pabsts Urbani IV. Bulla Protectionis, auch respective Confirmationis Privilegiorum vor die Abtey Weißenau, de anno 1261. 773. b

XII. Königs Conradi II. zu Jerusalem und Sicilien, auch Hertzogs in Schwaben, Confirmation aller von seinen Vorfahren der Abtey Weißenau ertheilter Privilegien und Freyheiten, de anno 1262. 751. a

XIII. Ejusdem Privilegium vor die Abtey Weißenau, daß sie in dem Walde Altdorff jährlich so viel Holtz, als zu ihrer Bedürffniß nöthig, möge schlagen lassen, de anno 1264. 751. a

XIV. Käysers Rudolphi I. Confirmation der von dem Röm. Könige Friderico II. der Abtey Weißenau im Jahr 1218. ertheilter Bestätigung ihrer Privilegien und Freyheiten, de anno 1288. 751. b

XV. Des Röm. Königs Alberti Confirmation der von dem Röm. Könige Friderico II. der Abtey Weißenau im Jahr 1218. ertheilter Bestätigung ihrer Privilegien und Freyheiten, de anno 1299. 752. b

XVI. Des Röm. Königs Friderici Pulchri Confirmation der von dem Röm. König Friderico II. der Abtey Weißenau im Jahr 1218. ertheilter Bestätigung ihrer Privilegien und Freyheiten, de anno 1315. 752. b

XVII. Pabsts Johannis XXII. Confirmation aller Privilegien und Freyheiten der Abtey Weißenau, de anno 1317. 776. a

XIIX. Ejusdem Protectorium vor die Abtey Weißenau, de anno 1317. 776. a

XIX. Ejusdem Bulla, Krafft welcher er die Kirchen zu Eschach und Gailnhofen der Abtey Weißenau incorporiret, de anno 1322. 776. b

XX. Kaysers Ludovici Bavari Spruch und Entscheid zwischen der Abtey Weißenau und der Stadt Ravenspurg, vermöge dessen er alle ihre Irrungen aus dem Grunde gehoben und abgethan, de anno 1332. 753. a

XXI. Ejusdem Befehl an den Land-Vogt in Schwaben, daß er die Stadt Ravenspurg, so offt sie vorherstehenden Spruch und Entscheid überführe, um 20. Marck Silbers straffen solle, de anno 1332. 754. a

XXII. Ejusdem Confirmation der von dem Röm. Könige Friderico II der Abtey Weißenau im Jahr 1218. ertheilten Bestätigung ihrer Privilegien und Freyheiten, de anno 1338. 754. b

XXIII. Des Röm. Königs Caroli IV. Confirmation aller Privilegien und Freyheiten der Abtey Weißenau, de anno 1353. 755. a

XXIV. Ejusdem Confirmation des durch Kayser Ludovicum Bavarum im Jahr 1332. gemachten Spruchs und Entscheids zwischen der Abtey Weißenau und der Stadt Ravenspurg, de anno 1353. 756. b

XXV. Des Röm. Königs Wenceslai Protectorium, auch respective Confirmation aller Privilegien und Freyheiten vor die Abtey Weißenau, de anno 1381. 762. a

XXVI. Des Röm. Königs Sigismundi Confirmation aller Privilegien und Freyheiten der Abtey Weißenau, de anno 1415. 755. b

XXVII. Commissions-Entscheid, so durch Vermittelung des Röm. Königs Sigismundi Commissarien zwischen der Abtey Weißenau und der Stadt Ravenspurg im Jahr 1415. getroffen worden, 757. a

XXIIX. Kaysers Sigismundi Confirmation aller Privilegien und Freyheiten der Abtey Weißenau, de anno 1434. 762. b

XXIX. Kaysers Friderici III. Confirmation aller Privilegien und Freyheiten der Abtey Weißenau, de anno 1473. 763. b

XXX. Ejusdem Mandatum an den Landvogt in Schwaben, daß er weder die Abteyen Wein-Garten und Weißenau, noch ihre Unterthanen mit keiner Reis- oder Steuer ꝛc. beschweren solle, nebst der Stadt Ravenspurg Vidimus darüber, de anno 1489. 764. b

XXXI. Des Röm. Königs Maximiliani I. Confirmation, und Erläuterung aller Privilegien und Freyheiten der Abtey Weißenau, de anno 1497. 765. a

XXXII. Kaysers Caroli V. Confirmation der von

dem Röm. Könige Maximiliano I. der Abtey Weissenau im Jahr 1497. ertheilten bestättig- und Erläuterung ihrer Privilegien und Freyheiten. de anno 1521. 767. b
XXXIII. Des Röm. Königs Ferdinadi I. Confirmation der von dem Röm. Könige Maximiliano I. der Abtey Weissenau im Jahr 1497. ertheilten Bestätig- und Erläuterung ihrer Privilegien und Freyheiten, de anno 1531 769.a
XXXIV. Käysers Ferdinandi III. Confirmation der von dem Röm. Könige Maximiliano I. der Abtey Weissenau im Jahr 1497. ertheilter Bestätig- und Erläuterung ihrer Privilegien und Freyheiten, de anno 1654. 770.a

Supplementa
zu denen
Befürsteten Aebten.

Zu Elwangen.

I. Wechsel zwischen den Aebten zu Elwangen und Camberg in Güter-Sachen, de anno 1363. 777

Zu Seltz.

I. Kurtze Historische Nachricht von der Abtey Seltz befindet sich oben in diesem III. Theil Spicileg. Eccles. pag. 258
II. Pabsts Alexandri IV. Breve an Bischoff Henricum zu Straßburg, daß er die Gemeinde daselbst vom Kirchen-Bann absolviren solle, weil selbige dem Abt zu Seltz, wegen zugefügten Schadens zulängliche Satisfaction gegeben, de anno 1258. 778
III. Königs Ludovici IV. in Franckreich Ausspruch, daß die Jesuiter zu Straßburg in dem Possess der Abtey Seltz remittiret werden sollen, de anno 1715. 778
IV. Die gesuchte Restitution der Abtey Seltz an die Jesuiter zu Straßburg betreffend, de anno 1715. 779
V. Schreiben des Herren de la Haussaye an die Regierung der Frau Marggräfin zu Baden-Baden worinn er sie ersuchet, denen Jesuitern zu Straßburg, als rechtmäßigen Besitzern der Abtey Seltz, die jenseits des Rheins darzu gehörige Zehenden nicht länger vor zu enthalten, de anno 1715. 780

Zu Stablo und Malmedi.

I. Kurtze Nachricht von dem Ursprung und Beschaffenheit der Abteyen Stablo und Malmedi 781
II. Des Frantzösischen Königs Childerici II. Privilegium vor die Abteyen Stablo und Malmedi, den ihnen von ihrem Fundatore, Bischoff Bemaclo zu Tongern gegebenen Wald betreffend, de anno 67-. 781
III. Des Frantzösischen Königs Theodorici III. Confirmation aller von seinen Vorfahren, auch andern frommen Leuten denen Abteyen Stablo und Malmedi gethanen Schenckungen, de anno 67 782
IV. Käysers Ludovici Pii Confirmation aller von seinen Vorfahren, auch andern frommen Leuten den Abteyen Stablo und Malmedi gethanen Schenckungen und ertheilter Freyheiten, de anno 81-. 783
V. Des Röm. Königs Lotharii I. Diploma Donationis innen benannter Güter an die Abtey Stablo, de anno 84-. 784
VI. Ejusdem ander weites Diploma Donationis einiger Güter an die Abtey Stablo, de anno 84. 785
VII. Königs Ludovici Germanici Confirmation aller von seinen Vorfahren der Abtey Stablo gethanen Schenckungen und ertheilten Freyheiten, de anno 875. 785
IIX. Käysers Ottonis II. Privilegium vor die Abteyen Stablo und Malmedi, die Wahl eines Abts daselbst betreffend, de anno 980. 786
IX. Käysers Henrici IV. (III.) Confirmation aller Schenckungen, Privilegien und Freyheiten derer Abteyen Stablo und Malmedi, de anno 1089. 787
X. Käysers Henrici V. Diploma, vermöge dessen er den Ort Vilippe, welchen der Abt in der damals separirten Abtey Malmedi de facto unter sein Gebiet gezogen, der Abtey Stablo zugeeignet worden, de anno 1110. 788
XI. Käysers Lotharii III. Confirmation aller Privilegien und Freyheiten derer Abteyen Stablo und Malmedi, de anno 1131. 788
XII. Ejusdem anderweite Confirmation aller Privilegien, Freyheiten und derer Abteyen Stablo Malmedi, de anno 1136. 789
XIII. Ejusdem Aurea Bulla vor die Abteyen Stablo und Malmedi, vermöge welcher er sie in des H. Röm. Reichs besondern Schutz genommen, auch verordnet, daß sie niemals vom Röm. Reiche alieniret werden, ingleichen alle derselben Privilegien und Freyheiten extendiret und confirmiret, de anno 1137. 790
XIV. Käysers Conradi III. Confirmation aller Gerechtsamen, Privilegien und Freyheiten der Abteyen Stablo und Malmedi, de anno 1138. 793
XV. Ejusdem Satz- und Ordnung, wie weit sich die Gewalt der Richter und Voigte in denen Abteyen Stablo und Malmedi erstrecken solle, worinn er zugleich einige Freyheiten derselben bestätiget, de anno 1140. 795
XVI. Ertz-Bischoffs Arnoldi I. zu Cölln Privilegium vor die Abteyen Stablo und Malmedi, daß sie beyde mit einander unzertrennlich vereiniget bleiben, und insonderheit die Abtey Malmedi im Ertz-Stifft Cölln unterschiedene Freyheiten geniessen solle, de anno 1140. 796
XVII. Bulla Pabsts Cœlestini II. vermöge dessen er die Abtey Stablo in seinen und des Römischen Stuhls besondern Schutz genommen, und derselben viel herrliche Freyheiten ertheilet, de anno 1143. 767
XIIX. Pabsts Lucii II. Bulla Protectionis auch respective confirmationis Privilegiorum vor die Abtey Stablo, de anno 1144. 799
XIX. Pabsts Eugenii III. Bulla Protectionis und respective Confirmationis Privilegiorum vor die Abtey Stablo, de anno 1146. 801
XX. Pabsts Adriani IV. Bulla Protectionis auch respective Confirmationis aller Privilegien und Freyheiten der Abtey Stablo, de anno 1154. 802
XXI. Käysers Ferdinandi III. Lehen-Brieff vor Churfürst Ferdinandum zu Cölln, als Abt zu Stablo, über seiner Abtey Regalia, Lehen und Weltlichkeit, de anno 1639. 803

Zu Weissenburg.

I. Derer sämtlichen Grafen von Eberstein Bekänntniß, daß ihnen zwar der Schutz über das Stifft Weissenburg von demselben auffgetragen worden, ihnen aber die Erb-Vogtey Gerechtigkeit darüber nicht gehöre, de anno 1276. 805

Supplementum
zu denen
Ungefürsteten Aebten.

Zu Käysersheim.

I. Bischoffs Reinbotens zu Eichstädt Ausspruch zwischen der Abtey Käysersheim und Graf Bertholdo zu Greiffsbach über die, wegen des Walds Heidwang, unter ihnen entstandene Irrungen, de anno 1291. 805
II. Pfaltzgraff Stephans bey Rhein und Hertzogs in Bäyern Confirmation aller Privilegien und Freyheiten der Abtey Käysersheim, de anno 1393. 806
III. Ejusdem Mandatum an innen benennte Pröbste und Aebte, worunter auch Käysersheim, daß sie seinem Sohne Hertzogen Ludwigen in Bäyern die rückständige Steuer bezahlen sollen, de anno 1397. 807
IV. Des Röm. Königs Sigismundi Commissions-Befehl an Herren Brunorium von der Laiter, die zwischen Pfaltzgraff Ludwigen bey Rhein und Hertzogen in Bäyern, und der Abtey Käysersheim obhandene Streitigkeiten zu untersuchen, de anno 1423. 807
V. Käysers Sigismundi Confirmation aller Privilegien und Freyheiten der Abtey Käysersheim, und insonderheit des Privilegii Käysers Caroli IV. vom Jahr 1370. de anno 1434. 808
VI. Marggraff Albrechts zu Brandenburg Notification an alle Reichs-Stände, daß Käyser Sigismundus, Marggraff Friedrichen, seinem Herren Vater, die Abtey Käysersheim zu beschützen empfohlen, welchen Schutz er auch ietzt nach dessen Tode zu continuiren gesonnen, de an. 1441. 809
VII. Diploma, vermöge dessen Marggraff Albrecht zu Brandenburg, Pfaltzgraff Ludwigen bey Rhein und Hertzogen in Bäyern die Schutz- und Schirm-Gerechtigkeit über die Abtey Käysersheim abgetreten, de anno 1452. 810
IIX. Vertrag zwischen Pfaltzgraff Friedrichen bey Rhein und Hertzogen in Bäyern an einem; dann der Abtey Käysersheim am andern Theile, die Steuer betreffend, de anno 1511. 810
IX. Abschied derer Abgesandten des Schwäbischen Bundes, in Sachen derer Pfaltzgrafen bey Rhein und Hertzogen in Bäyern, wider den Abt zu Käysersheim, wegen der Castenvogtey über sein Gortshaus, de anno 1526. 811
X. Vertrag zwischen denen Pfaltzgraffen Otto Heinrichen und Philippen bey Rhein und Hertzogen zu Bäyern an einem; dann Abt Conraden zu Käysersheim am andern Theile, der Schutzvogtey wegen über sein Gotteshaus, de anno 1527. 812
XI. Käysers Caroli V. Vollmacht vor Bischoff Christophen zu Augspurg und innenbenannte Personen, die Abtey Käysersheim betreffend, de anno 1531. 813
XII. Ejusdem Recess zwischen denen Pfaltzgrafen, Otto Heinrichen und Philippen bey Rhein und Hertzogen in Bäyern an einem; dann Abt Conraden zu Käysersheim am andern Theile, wegen der Castenvogtey, auch Schutz- und Schirm-Gerechtigkeit über gedachte Abtey, de anno 1532. 813
XIII. Haupt-Vertrag zwischen Otto Heinrichen und Philippen, Pfaltzgrafen bey Rhein, und Hertzogen in Bäyern an einem; dann Abt Conraden zu Käysersheim am andern Theile, die Castenvogtey, auch Schutz- und Schirm-Gerechtigkeit über gedachte Abtey betreffend, de anno 1534. 815
XIV. Käysers Caroli V. Cassation des Pfaltzgraff Otto Heinrichen bey Rhein und Hertzogen in Bäyern ertheilten Privilegii über die Castenvogtey, auch Schutz- und Schirm-Gerechtigkeit der Abtey Käysersheim, de anno 1545. 818
XV. Des Prioris und Convents zu Käysersheim Revers, daß sie der Pfaltzgräflichen Regierung zu Neuburg in allen Stücken unterworffen seyn wollen, de anno 1546 821
XVI. Käysers Caroli V. Cassation aller zwischen denen Pfaltzgrafen bey Rhein und der Abtey Käysersheim, zum Nachtheil ietzgemeldter Abtey vorgenommener Handlungen und Verträge, de anno 1549. 822
XVII. Revers Abts Johannis zu Käysersheim, wegen ihm von Pfaltzgraff Otto Heinrichen bey Rhein und Hertzog in Bäyern verstatteten Jagt-Gerechtigkeit, de anno 1555. 825

Anhang zu denen Aebten.

I. Von der Abtey zu Ilsny.

I. Kurtze Beschreibung von der Abtey zu Ilsny Fundation, Glücks- und Unglücks-Fällen, auch allen in derselben von Anfang her, biß ietzo, gewesenen Aebten 826

II. Documentum, die Fundation und Dotation der Abtey zu Ilsny betreffend, de anno 1096. 831

III. Documentum einige Donationes an die Abtey zu Ilsny belangend, de anno 1166. 831

IV. Kaysers Friderici I. Diploma vor die Abtey zu Ilsny, die Kirche zu Nordorff betreffend, de anno 1189. 832

V. Vergleich zwischen dem Abt zu Ilsny und einem Bürger daselbst, des Mortuarii wegen, de anno 1238. 832

VI. Vergleich zwischen denen Aebten zu Kempten und Ilsny, vermöge dessen jener diesem den Gebrauch eines strittigen Waldes, gegen jährlicher Lieferung 4. Pfund Wachses an seine Cammer cediret, de anno 1239. 833

VII. Anderweiter Vergleich zwischen denen Aebten zu Kempten und Ilsny, vorgemelten Wald betreffend, de anno 1239. 833

IIX. Derer Bürger zu Sulgen Brieff, vermöge dessen sie das in ihrer Stadt gelegene Haus der Abtey Ilsny aller Gaben und Beschwerden frey erklären, de anno 1277. 834

IX. Pabsts Nicolai III. Confirmation aller Privilegien und Freyheiten der Abtey Ilsny, de anno 1278. 834

X. Abts Henrici II. zu Ilsny Statutum, wie es bey denen Zinßleuten seiner Abtey mit dem Mortuario zu halten, de anno 1300. 834

XI. Kauffbrieff, vermöge dessen die Grafen von Veringen und Nellenburg das Dominium directum über die Stadt Ilsny, ingleichen über die Voigtey der Abtey daselbst, wie auch das Schloß Truchburg an die Truchsessen von Waldburg verkaufft, de anno 1306. 835

XII. Bericht von einer wunderbaren Begebenheit, so sich in der Stiffts-Kirche der Abtey zu Ilsny mit Georgen Truchsessen zu Waldpurg zugetragen, de anno 1467. 836

XIII. Beschreibung etlicher alten Monumenten so in der Gegend Ilsny gefunden worden, 837

II. Von Oedenheim.

I. Kauffbrieff, vermöge dessen die Abtey Oedenheim der Priorin und Convent zu Zimmern die Probstey zu Kirchbach vor 2250. fl. an Gold verkaufft, de anno 1442. 837

III. Von Ottobayern.

I. Kurtzer Bericht von der Abtey Ottobayern erlangten Befreyung von allen Reichs- und Crayß-Oneribus. 837

II. Königs Caroli M. Privilegium vor die Abtey Ottobayern, de anno 769. 838

III. Vereinigung oder geistliche Brüderschafft, so zwischen denen Abteyen Ottobayern nnd Zwifalten im Jahr 1673. aufgerichtet worden, siehe unten bey Zwifalten, Num. XIIX. pag. 870

IV. Kaysers Josephi Lehen-Brieff vor Abt Rupertum zu Ottobayern, über den vierdten Theil, und den darzu gehörigen Blutbann am Dorffe Erckheim, de anno 1711. befindet sich in des T. R. Archivs Part. Spec. Continuat. II. unter Prælaten und Aebtißinnen, pag. 928

V. Ejusdem Lehen-Brieff vor den Abt Rupertum und Convent der Abtey Ottobayern, über den IVten Theil des Straff-Gerichts und Blut-Banns zu Erckheim, de anno 1711. stehet loco antea cit. pag. 929

VI. Ejusdem Lehen-Brieff vor den Abt Rupertum zu Ottobayern, über den Blut Bann und Halß-Gerichte zu Altusriedt und Rumelshausen, de anno 1711. ist loco supra cit. vorhanden, pag. 930

VII. Ejusdem Lehen-Brieff vor Abt Rupertum zu Ottobayern, über den anerkaufften Schellerischen IV. Theil des Dorffs Erckheim, de anno 1711, siehe loco sup. cit. pag. 931

VIII. Ejusdem Confirmation aller Privilegien und Freyheiten der Abtey Ottobayern, de anno 1711. stehet loco supr. cit. pag. 932

IV. Von Saalfeld.

I. Ertz-Bischoffs Annonis II. zu Cölln Fundations- und Dotations-Brieff von der Abtey Saalfeld, de anno 1074. 839

II. Pabsts Honorii II. Confirmation aller Schenckungen, Privilegien und Freyheiten der Abtey Saalfeld, de anno 1126. 841

V. Von Walckenried.

I. Kaysers Lotharii III. Bestätigung der Fundation der Abtey Walckenried, worinn er derselben zugleich das Jagt-Recht oder eine Wildbann in dem nahe dabey gelegenen Forste ertheilet, de anno 1132. 842

II. Ejusdem Confirmation der von der Abtey Walckenried Stiffterin Adelheiden derselben gethanen Schenckung des Guts Berbisleben, de anno 1134. 843

III. Bulla Pabsts Innocentii II. vermöge welcher er die Abtey Walckenried mit ihren Pertinentien in seinen und des Röm. Stuhls besondern Schutz genommen, auch den Tausch mit dem Closter zu Huisburg confirmiret, de anno 1137. 843

IV. Pabsts Innocentii III. Bulla, vermöge welcher er die Abtey Walckenried in seinen und des Röm. Stuhls besondern Schutz genommen, auch derselben die Freyheit ertheilet, daß sie von allen dem Ihrigen Niemanden einigen zehenden, oder sonst etwas zu geben schuldig seyn solte, de anno 1205. 844

V. Ertz-Bischoffs Sigfridi zu Mäyntz Diploma, vermöge dessen er der Abtey Walckenried 8. Hufen Landes, so unter dem Schloß Rotenburg gelegen, geschencket, de anno 1208. 847

VI. Kaysers Ottonis IV. Privilegium vor die Abtey Walckenried, Krafft dessen er dieselbe in seinen und des Röm. Reichs besondern Schutz genommen, auch alle ihre Privilegien, Rechte und Freyheiten confirmiret, de anno 1209. 847

VII. Ejusdem Confirmation derer von Kayser Friderico I. der Abtey Walckenried gethanen Schenckungen, de anno 1209. 848

IIX. Graff Albrechts zu Clettenberg Diploma, vermöge dessen er der Abtey Walckenried die Kirche zu Bodenrot nebst einer Hufe Landes geschencket, de anno 1209. 849

IX. Graf Heinrichs zu Gleichen Diploma, Donationis der Kirche St. Petri in Numburg an die Abtey Walckenried, de anno 1253. 849

X. Marggraf Heinrichs zu Meissen, und Landgrafens in Thüringen Ratification über die von Duden von Sneen und Dietrichen von Wilroden gethane Schenckung der Kirche zu Rohren an die Abtey Walckenried, de anno 1253. 849

XI. Graf Conrads zu Clettenberg Diploma Donationis der Kirche zu Mackenrod an die Abtey Walckenried, de anno 1253. 850

XII. Graff Albrechts zu Clettenberg Diploma Donationis der Kirchen zu Hadebranderode an die Abtey Walckenried, de anno 1255. 850

XIII. Bischoffs Volradi zu Halberstadt Diploma, Vermöge dessen er die Parochial-Kirche zu Mönch-Schouwen der Abtey Walckenried incorporiret, de anno 1261. 850

XIV. Ertz-Bischoffs Conradi I. zu Magdeburg Diploma Donationis der Kirche zu Brockschauwen an die Abtey Walckenried, de anno 1272. 851

XV. Landgraff Albrechts in Thüringen und Pfaltzgrafens in Sachsen Consens-Brieff, wegen der von Graff Friedrichen zu Beichlingen an die Abtey Walckenried geschenckten Güter zu Thalheim und Badera, de anno 1272. 851

XVI. Attestatum Landgraf Albrechts in Thüringen, wie auch innenbenannter Grafen und Herren, daß die Abtey Walckenried den Riethofrechtmäßiger Weise inne hätte, de anno 1282. 852

XVII. Kaysers Rudolphi I. Schutz- und, wegen bezahlter Contribution respective Schadlos-Brieff, vor die Clöster Walckenried, Pforte, Sichem, Volckenrode ꝛc. de anno 1290. 852

XIIX. Kaysers Ludovici Bavari Confirmation des von Kayser Friderico II. im Jahr 1215. der Abtey Walckenried ertheilten, auch von seinem Sohne dem Röm. Könige Henrico, im Jahr 1225. ingleichen von Kayser Henrico VII. im Jahr 1309. bestätigten Schutz-Briefs und respect. Confirmation aller Privilegien und Freyheiten derselben, de anno 1323. 853

XIX. Ejusdem Privilegium vor die Abtey Walckenried, daß sie sich nach Belieben einen oder mehr Advocaten über ihre Güter erwehlen möge, de anno 1323. 855

XX. Derer Grafen zu Wernigerode, als erwehlter Advocaten der Abtey Walckenried, Revers, daß sie gedachte Abtey bey ihren Rechten und Freyheiten treulich schützen wollen, de anno 1323. 856

XXI. Hertzog Heinrichs zu Braunschweig Diploma Donationis einiger aus dem gelobten Lande mitgebrachten Reliquien an die Abtey Walckenried, de anno 1351. 856

XXII. Pabsts Martini V. Privilegium vor die Abtey Walckenried, daß ihre Conventualen nicht nur der Abtey Dienst, sondern auch Pacht-Leuten die Heil. Sacramenta austheilen dörffen, de anno 1426. 857

XXIII. Ejusdem Breve Commissionis an den Abt zu Ilfeld, daß er, im Fall sich die referirten Umstände der Wahrheit gemäß verhielten, die zu Zeiten Pabsts Bonifacii IX. geschehene Incorporation der Kirche zu S. Andreæ in Güntzerode an die Abtey Walckenried, in seinem und des Röm. Stuhls Nahmen confirmiren solle, de anno 1426. 858

XXIV. Kaysers Friderici III. Mandatum an die Hertzoge zu Sachsen, daß sie die von ihm in seinen und des Röm. Reichs Schutz genommene Abtey Walckenried, von seinetwegen beschützen und beschirmen solten, de anno 1457. 858

XXV. Pabsts Sixti IV. Confirmation über die Incorporation derer Kirchen zu Mohr, Guldenon und Alstädt an die Abtey Walckenried, de anno 1485. 859

XXVI. Pabsts Leonis X. Privilegium vor die Abtey Walckenried, daß die Aebte daselbst sich der Pontificalien in dem Bezirck ihrer Abtey bedienen, minores Ordines conferiren, auch sowohl ungeweihete, als entweihete Oerter und Sachen consecriren dörffen, de anno 1516. 859

XXVII. Kaysers Caroli V. Protectorium vor die Abtey Walckenried, worinn er Hertzog Georgen zu Sachsen selbige im Nahmen des Röm. Reichs, zu schützen und zu beschirmen, befohlen, de anno 1524. 860

XXIIX. Des Päbstl. Legati a Latere in Teutschland, Cardinals Laurentii Compegii Mandatum an den Abt Paulum zu Walckenried, daß er seines Stiffts Güter nicht zum Schaden desselben verhandeln, sondern, in euserstem Nothfalle, an das Hoch Stifft Halberstadt verkauffen solle, de anno 1530. 861

XXIX. Käysers Caroli V. Confirmation aller Privilegien und Freyheiten der Abtey Walckenried, de anno 1532. 862

XXX. Eyd eines Abts zu Walckenried, den er dem Röm. Stuhle schweren müssen. 863

XXXI. Vertrag zwischen dem Chur-Hause Sachsen und dem Stifft Halberstadt, wegen der Abtey Walckenried, de anno 1581. stehet in des Teutschen Reichs-Archivs Part. Spec. unter dem Chur- und Fürstl. Hause Sachsen, pag. 115

XXXII. Vergleich zwischen Hertzog Georgen zu Braun-

Braunschweig und Lüneburg, und denen Grafen zu Schwartzburg, Stollberg und Hohnstein, das Stifft Walckenried und anderes betreffend, de anno 1635. siehe loc. antea citato unter dem Chur- und Fürstl. Hause Braunschweig und Lüneburg, pag. 109

VI. Von Zwifalten.

I. Pabsts Calixti II. Bulla, vermöge welcher er die Abtey Zwifalten in seinen und des Röm. Suhls Schutz genommen, auch alle derselben ertheilte Schenckungen und Freyheiten confirmiret, de anno 1122. 864
II. Bischoffs Conradi zu Costantz Confirmation des von dem Grafen von Berg der Abtey Zwifalten geschenckten Guts und Kirche zu Mochenthal, de anno 1215. 865
III. Abts Friderici zu Zwifalten Cession derer Weinberge seiner Abtey zu Türckheim an innen benennte Person, und zwar mit der Bedingung, daß jährlich 10. Pfund Hällischer Müntze davor in die Abtey geliefert werden solte, de anno 1237. 865
IV. Derer Grafen und Gebrüder Ulrichs und Eberhards zu Würtemberg Diploma Donationis der Voigtey zu Brunnen an das Closter zu St. Marien auf dem Berge bey Trochtelfingen, de anno 1271. 865
V. Abts Ulrichs zu Zwifalten Urkund, wegen des von Adelheit, Hutterin zu Taugendorff, seiner Abtey offerirten, und ihr und ihren Erben wieder zur Lehen gereichten Gütgens daselbst, de anno 128[illegible]. 866
VI. Vereinigung, oder geistliche Brüderschafft, welche zwischen denen Abteyen Zwifalten und zu St. Georgen im Schwartzwald im Jahr 1283. aufgerichtet worden. 866
VII. Ausspruch derer Richter zu Mengen, daß der strittige Wald, Tauschbuch genannt, der Abtey Zwifalten zugehöre, de anno 1289 866
VIII. Pabsts Martini V. Breve Commissionis an den Dechant zu Costantz, daß er der Abtey Zwifalten wieder zu ihren entrissenen Gütern verhelffen solle, de anno 1425. 867
IX. Abts Johannis und seines Convents zu Zwifalten Verschreibung gegen die Stadt Reutlingen wegen der jährlich zu entrichten habender Hoff-Steuer und bürgerlichen Umgelds vor die allda auszapffende 12. Fuder Weins, de anno 1447. 867
X. Hertzogs Sigismundi zu Oesterreich Brieff an innen benannten Bischoff ein gewisses der Abtey Zwifalten entrissenes Gut betreffend, de anno 1459. 868
XI. Pabsts Pii II. Privilegium vor Abt Johannem zu Zwifalten, und seine Nachfolger, daß sie sich in dem Bezirck ihrer Abtey der Pontificalien bedienen mögen, de anno 1459. 868
XII. Pabsts Pauli II. Breve Commissionis an die Aebte zu Zwiefalten und Bebenhausen, eine Streitigkeit derer Herren zu Ehingen und dem Capitul daselbst zu untersuchen, de anno 1466. 869
XIII. Ejusdem Confirmation aller Privilegien und Freyheiten der Abtey Zwifalten, de anno 1466. 869
XIV. Abts Georgens zu Zwifalten Revers gegen den Magistrat zu Reutlingen, daß er von seinem Hause und Gütern daselbst, wie ein Bürger zu thun schuldig, Steuer und Wacht-Geld geben wolle, de anno 1513. 869
XV. Schreiben der Regierung zu Innsprug an den Rath zu Ehingen, worinn sie ihm notificiren, daß das Haus Oesterreich die Abtey Zwifalten in seinen besondern Schutz und Verspruch genommen, de anno 1519. 870
XVI. Kaysers Ferdinandi I. Befehl an den Abt und Convent zu Zwifalten, daß sie sich die Ordnungen, Rechte und Freyheiten ihrer Abtey aufrecht zu erhalten befleißigen sollen, de anno 1559. 870
XVII. Vereinigung, oder geistliche Brüderschafft, so zwischen den Abteyen Zwifalten und Marchthal im Jahr 1664. gestifftet worden. 871
XIIX. Vereinigung, oder geistliche Brüderschafft, so zwischen denen Abteyen Zwifalten und Ortobayern im Jahr 1673. aufgerichtet worden. 871

Beschluß
zu denen
Reichs-Prälaten.

I. Von der Abtey Wiblingen.

I. Historische Beschreibung von der Fundation, Donation, auch glück- und unglücklichen Begebenheiten der Abtey Wiblingen. 872
II. Pabsts Johannis XXII. Confirmation aller von seinen Vorfahren, auch Kayser und Königen der Abtey Wiblingen ertheilter Privilegien, de anno 1334. 874
III. Pabsts Gregori XI. Confirmation aller von seinen Vorfahren, auch Kaysern und Königen der Abtey Wiblingen ertheilter Privilegien und Freyheiten, de anno 1371. 875
IV. Pabsts Bonifacii IX. General-Confirmation einiger Privilegien und Freyheiten der Abtey Wiblingen, de anno 1392. 875
V. Kaysers Friderici III. Confirmation derer Privilegien und Freyheiten der Abtey Wiblingen, de anno 1468. 875
VI. Ejusdem Mandatum an die Stadt Ulm, daß sie die Abtey Wiblingen bey ihren Privilegien und Freyheiten schützen solle, de anno 1471. 877
VII. Kaysers Caroli V. Confirmation und Extension aller Privilegien und Freyheiten der Abtey Wiblingen, nebst Benennung einiger Conservatorum derselben. 877
IIX. Pabsts Gregorii XV. Bulla, daß sich niemand unterstehen solle, das in der Abtey Wiblingen befindliche Stücke vom Creutze Christi derselben zu entwenden, de anno 1621. 878

II. Von der Käyserlichen Stiffts-Kirche zu Aachen.

I. Avertissement von der Käyserlichen Stiffts-Kirche zu Achen. 879
II. Käysers Friderici II. Confirmation der von Käyser Carolo M. funditten und von Käyser Friderico I. confirmirten Käyserl. Stiffts-Kirche zu Aachen, de anno 1244. stehet in des Teutschen Reichs-Archivs Part. Spec. Cont. IV. ten Theile, pag. 53
III. Des Röm. Königs Richardi Donations-Brieff, Vermöge dessen er der Käyserl. Stiffts-Kirche zu Aachen eine güldene Crone und andere zur Käyserl. Crönung nöthige Regalien geschencket, de anno 1261. befindet sich loc. antea citat. pag. 58
IV. Revers des Käyserl. Stiffts und des Magistrats zu Aachen, worinn sie die von dem Röm. Könige Richardo geschenckte Crone und andere zur Käyserlichen Crönung nöthige Insignien wohl zu verwahren sprochen, de anno 1261. siehe loc. supra citat. pag. 58
V. Churfürsts Wilhelmi zu Cölln Privilegium vor die Käyserl. Stiffts-Kirche zu Aachen, daß ihre Weine an seines Ertz-Stiffts Rhein-Zöllen frey passiret werden sollen, de anno 1359. 879
VI. Käysers Caroli IV. Privilegium vor die Käyserliche Stiffts-Kirche zu Aachen, daß ihre Weine auff dem Rheine zollfrey passiret werden sollen, de anno 1359. 879
VII. Käysers Caroli V. Urkund, daß er, nach seiner Crönung, zum Canonico der Käyserl. Stiffts-Kirche zu Aachen recipiret worden, auch alles gethan hätte, was er zuthun schuldig gewesen, de anno 1520. 880
IIX. Des Churfürstl. Collegii Erklärung, daß die zu Regenspurg vorgenommene Crönung Käysers Rudolphi II. der Stadt Aachen, wie auch der Käyserlichen Stiffts-Kirche daselbst an ihren Privilegiis und dem Herkommen nichts præjudiciren solle, de anno 1575. 881
IX. Käysers Rudolphi II. Confirmation aller und ieder Privilegien und Freyheiten der Käyserlichen Stiffts-Kirche zu Aachen, de anno 1585. nebst derer Käyser und Röm. Könige Matthiæ im Jahr 1612. Ferdinandi II im Jahr 1620. Ferdinandi III. im Jahr 1636. Ferdinandi IV. im Jahr 1653. und Leopoldi im Jahr 1658. darüber ertheilter Bestätigungen. 882
X. Chur-Mäyntzisches Schreiben an das Dom-Capitul der Käyserlichen Stiffts-Kirche zu Aachen, wegen der zur Käyserlichen Crönung gehörigen Insignien, de anno 1711. ist in des Teutschen Reichs-Archivs Part. Gener. Contin. 2ter Fortsetz. pag. 548. befindlich.
XI. Schreiben des Churfürstl. Collegii an das Dom-Capitel der Käyserlichen Stiffts-Kirche zu Aachen, wegen der zur Käyserlichen Crönung gehörigen Insignien, de anno 1711. stehet loc. antea citat. pag. 548.
XII. Juramentum Käysers Caroli VI. welches Se. Maj. als Canonicus der Käyserl. Stiffts-Kirche zu Aachen, abgeschworen, nebst einer Specification derer jenigen Stücke, so bemeldte Stiffts-Kirche bey ieder Käyserl. Crönung zugenietten hat, de anno 1711. siehe loc. cit. pag. 571.
XIII. Ejusdem Revers, so er der Käyserl. Stiffts-Kirche zu Aachen, wegen seiner zu Franckfurt geschehenen Käyserlichen Crönung, daß solches ihren Privilegiis ohnnachtheilig seyn solle, gegeben, de anno 1712. 893

* * *

Verzeichniß derer auf der Schwäb- und Rheinischen Banck sich befindl. Reichs-Prälaten 894

Das siebende Capitel,

Von Aebtißinnen.

I. Von Andlau.

I. Der Aebtißin zu Andlau Brieff, worinn sie bekennet, daß sie das Bürger-Recht zu Straßburg auf zehen Jahr angenommen, de anno 1443. nebst dem von der Aebtißin Susanna dadurch gezogenen Transfix, de anno 1444. stehet in des Teutschen Reichs-Archivs Part. Spec. Contin. I. unter den Prälaten und Aebtißinnen, pag. 817

II. Von Baindt.

I. Kurtzgefaste Historische Nachricht von der Fundation, Dotation, auch Privilegien und Freyheiten der Abtey Baindt. 3

III. Von Buchau.

I. Kurtze Nachricht von der Fundation, Anfang und Begebenheiten, auch ietziger Regierung der gefürsteten Abtey Buchau, de anno 1713. 5
II. Käysers Ludovici Pii Privilegium und Schenckungs-Brieff vor die gefürstete Abtey Buchau, de anno 821. 7
III. Käysers Ludovici Bavari Confirmation aller Privilegien und Freyheiten der gefürsteten Abtey Buchau, de anno 1347. 8
IV. Käysers Maximiliani II. Confirmation des von Käy-

Kayser Maximiliano I. der gefürsteten Abtey Buchau im Jahre 1495. ertheilten Privilegii, worinn er derselben zugleich die Freyheit verstattet, vor ihre Leute ein besonder Pfaltz-Gerichte zu halten, de anno 1566. 9
V. Kayſers Ferdinandi II. Confirmation etlicher der gefürsteten Abtey Buchau Privilegien, worinnen er besonders das, wegen des Pfaltz-Gerichts, also extendiret, daß es jährlich nicht nur dreymahl, sondern so offt es die Nathdurfft erfordert, gehalten werden möge, de anno 1621. 12
VI. Revers Bürgemeister, Stadt-Ammanns und Raths der Stadt Buchau, als sie sich auf 20. Jahr in Schutz und Schirm der gefürsteten Abtey daselbst begeben, de anno 1637. 14
VII. Diploma primariarum precum der Kayserin Eleonoræ, Krafft dessen sie die Aebtißin Margaretham zu Buchau ersuchet, Conradum Saeb, Jur. Can. Lic. mit einem vacanten Lehen-Stücke ihres Stiffts zu belehnen, de anno 1659. ist oben in des Teutschen Reichs-Archivs Part. Spec. Continuat. II. unter den Prælaten und Aebtißinnen vorhanden, pag. 818
VIII. Kayſers Josephi Confirmation und Extension aller Privilegien und Freyheiten der gefürsteten Abtey Buchau, und besonders Kayſers Ferdinandi II. Bestätigung, de anno 1621. 15
IX. Kayſers Caroli VI. Lehen-Brieff vor die gefürstete Aebtißin, Mariam Theresiam, zu Buchau, über den Blut-Bann in ihrer Abtey, Schloß und Dorff Straßberg, de anno 1712. 17

IV. Von Bortscheid.

I. Kurtze Nachricht von Bortscheid, siehe pag. 18

Supplementa.

I. Kurtzer Bericht von dem Ursprunge und Beschaffenheit der Abtey Bortscheid 299
II. Kayſers Ottonis I. Fundation und Donation der Abtey Bortscheid, de anno 947. 300
III. Kayſers Henrici II. Diploma, vermöge dessen er der Abtey Bortscheid die Herrlichkeit gleiches Nahmens geschencket, de anno 1018 301
IV. Kayſers Conradi Diploma Donationis einiger zu Corenzig, Will und Altenhoff im Jülichschen, an die Abtey Bortscheid, de anno 1029. 302
V. Kayſers Henricii III. Diploma, Krafft dessen er der Abtey Bortscheid alle diejenigen Rechte, so er noch in dem Orte Bortscheid zu prætendiren gehabt, auch alle seine Eigenleute daselbst geschencket, de anno 1040. 302
VI. Ejusdem Diploma Donationis des Orts Apinis mit seinen Pertinentien an die Abtey Bortscheid, de anno 1055. 303
VII. Kayſers Conradi III. Privilegium vor die Abtey Bortscheid, daß sie beständig unter seinem und des Röm. Reichs Schutz stehen, wenn der Kayser nach Achen kömmt, selbigen ein Abt zu Bortscheid hinein und heraus begleiten, auch so lange der Kayser gegenwärtig, von der Kayserl. Tafel mit den Seinen gespeiset werden, und, gegen Compensation des Guts Will, den gantzen Käyserlichen Zoll zu Achen zu genieſſen haben solle, de anno 1138. 303
IIX. Diploma, vermöge dessen Abt Walterus und der Convent zu Bortcheid, ihre Abtey mit allen Pertinentien, denen Nonnen auf dem Berge S. Salvatoris vor Achen abgetreten, und ihren Convent dissolviret, de anno 1120. 304
IX. Kayſers Friderici II. Bestätigung der von dem Berge S. Salvatoris vor Achen geschehenen Translation der Nonen daselbst in die Abtey Bortscheid, de anno 1221. 304
X. Bulla Pabsts Honorii III. Krafft welcher er die neue Aebtißin zu Bortscheid, nebst ihrem Convent, in seinen und des Röm. Stuhls besondern Schutz genommen, de anno 1224. 305
XI. Ejusdem Bulla, vermöge welcher er der Abtey Bortscheid alle ihre Privilegia und Gerechtsamen confirmiret, auch solche vermehret und extendiret, de anno 1224. 306
XII. Kayſers Friderici II. Diploma, Krafft dessen er die Abtey Bortscheid in seinen und des Röm. Reichs besondern Schutz genommen, de anno 1236. 308
XIII. Pabsts Innocentii IV. Privilegium vor die Abtey Bortscheid, daß sie die Erbschafften ihrer Conventualen an sich ziehen und behalten möge, de anno 1247. 308
XIV. Pabsts Alexandri IV. Confirmation der von dem Berge S. Salvatoris vor Achen geschehenen Translation derer Nonnen in die Abtey Bortscheid, de anno 1256. 308
XV. Kayſers Rudolphi I. Mandatum an den Herrn von Valckenburg, daß er die Abtey Bortscheid in seinem Nahmen schützen solle, de an. 1282. 309
XVI. Des Röm. Königs Caroli IV. Mandatum an die Stadt Achen, worinn er derselben die Abtey Bortscheid bey ihren Privilegien und Freyheiten zu schützen und zu vertheidigen befohlen, de anno 1349. 309
XVII. Vertrag zwischen dem Schöpffen-Gerichte zu Achen und dem Gerichte zu Bortscheid, de anno 1367. stehet in des Teutschen Reichs-Archivs Part. Special. Continuat. IV. erstem Theile pag. 1444
XVIII. Hertzogs Philippi zu Burgund &c. als Hertzogs zu Limburg, Confirmation aller von seinen Vorfahren der Abtey Bortscheid in den Jahren 1266. 1297. 1307. 1328. und 1357. ertheilten und hier inserirten Privilegien, de anno 1394. 310
XIX. Kayſers Sigismundi Diploma, vermöge dessen er die Abtey Bortscheid in seinen und des Röm. Reichs besondern Schutz genommen, de anno 1414. 313
XX. Käyſers Friderici III. Privilegium vor die Abtey Bortscheid, daß sie in ihrem Territorio Ertz-Bergwercke anlegen, und alle Nutzungen davon ziehen möge, worinn er zugleich alle derselben Privilegien und Freyheiten confirmiret, auch sie dabey zu schützen versprochen, de anno 1488. 314
XXI. Kayſers Caroli V. Confirmation aller Privilegien und Freyheiten der Abtey Bortscheid, de anno 1521. 317
XXII. Kayſers Leopoldi Confirmation derer von Kayſer Maximiliano II. im Jahr 1570. Käyſer Rudolpho II. im Jahr 1505. Kayſer Matthia im Jahr 1612. und Kayſer Ferdinando II. im Jahr 1620. der Abtey Bortscheid ertheilten und hier inserirten Bestätigungen ihrer Privilegien, Donationen und Freyheiten, de anno 1659. 319

V. Von Essen.

I. Bischoffs Alfridi zu Hildesheim Diploma Fundationis & Dotationis der Abtey Essen, de an. 870. 18

Supplementa.

I. Bischoffs Alfridi zu Hildesheim Diploma Fundationis der Abtey Essen, so mit dem oben pag. 18. befindlichen zwar gleiches Inhalts, hier aber mit den daran gehengten Flüchen wider die Stöhrer solcher Fundation vermehret und von dem Original copiret ist, de anno 877. 323
II. Königs Zwendeboldi Diploma Donationis einiger Güter an die Abtey Essen, de anno 898. 325
III. Käyſers Ottonis I. Diploma Donationis & Confirmationis Privilegiorum vor die Abtey Essen, de anno 947. 326
IV. Ejusdem Diploma Donationis des Orts Einchel an die Abtey Essen, de anno 967. 326
V. Käyſers Ottonis II. Confirmation aller Gerechtsamen und Freyheiten der Abtey Essen, de anno 974. 327
VI. Käyſers Ottonis III. Confirmation aller Gerechtsamen und Freyheiten oder Abtey Essen, de anno 994. 328
VII. Käyſers Henrici II. Confirmation aller Privilegien und Freyheiten der Abtey Essen, de anno 1003. 329
IIX. Ejusdem Constitution vor die Abtey Essen, die Gewalt eines Advocaten in selbiger betreffend, de anno 1003. 330
IX. Käyſers Conradi II. Confirmation aller Privilegien und Freyheiten der Abtey Essen, de anno 1028. 330
X. Graf Engelbrechts von der Marck, Vogts der Abtey Essen Urkund, wegen des der Abtey Essen zustehenden Orts Breysich 331
XI. Des Römischen Königs Rudolphi I. Rescriptum an Ertz-Bischoff Egelbertum II. zu Cölln, worinn er ihm die Abtey Essen in seinen besondern Schutz empfiehlt, de anno 1272. 332
XII. Ejusdem Rescriptum an den Burggrafen zu Nineck, vermöge dessen er ihm die Abtey Essen, in seinem Nahmen zu schützen befiehlt, de a. 1272. 332
XIII. Ejusdem, als erwehlten Vogts der Abtey Essen, Revers, daß er diesem seinem Amte rechtschaffen vorstehen, und derselben die Freyheit lassen wolte nach seinem Tode, einen Vogt nach ihrem Belieben zu erwehlen, de anno 1275. nebst des Röm. Königs Alberti I. Transsumpt darüber, de anno 1298. 332
XIV. Des Röm. Königs Henrici VII. Confirmation aller Privilegien und Freyheiten der Abtey Essen, de anno 1310. 333
XV. Ejusdem Diploma, vermöge dessen er der Abtey Essen alle Steuer erlassen, so ehmahls durch seine Bedienten von ihren Gütern gefodert worden. 334
XVI. Ejusdem Diploma, krafft dessen er die Aebtissin zu Essen in den Possess des Vogtey Rechts über Ruotheithuß remittiret, de anno 131-. 334
XVII. Käyſers Caroli IV. Confirmation innenbenannter Privilegien und Freyheiten der Abtey Essen, de anno 1357. 335
XIIX. Ausspruch derer in dem Land-Frieden verbundenen zwischen der Maas und Rhein, den von dem Hertzoge zu Jülich, in dem der Aebtißin zu Essen gehörigen Ort Breysich verursachten Schaden betreffend, de anno 1366. 336
XIX. Käyſers Caroli IV. Confirmation aller Privilegien, Freyheiten, Statuten und Gewohnheiten der Stadt Essen, de anno 1377. 336
XX. Ejusdem Mandatum Manutenentiæ an innenbenennte Personen vor die Stadt Essen, de anno 1377. 337
XXI. Vertrag zwischen Hertzog Johann zu Cleve und der Stadt Essen, vermöge dessen diese jenen zu ihrem Erbvoge erwehlet und angenommen, de anno 1495. 338
XXII. Vertrag zwischen Hertzog Johann zu Cleve und der Aebtißin Meyne von Oberstein zu Essen, vermöge dessen diese nebst ihren Capitul, jenem und seinen Nachkommen, die Erbvogtey über ihre Abtey, unter gewissen Bedingungen, auffgetragen, de anno 1495. nebst Hertzogs Wilhelms zu Cleve Confirmation und Acceptation dieses Vertrags, de anno 1540. 339
XXIII. Der Aebtißin Catharina zu Essen Quittung über 100. Joachims-Thaler, so sie von ihrem Ländgen und Dorff Breysich empfangen, de a. 1552. 343
XXIV. Der Aebtißin Irmengard zu Essen Quittung über 225. Rthlr. so sie von ihrem Ländgen Breysich zu Abstattung ihres Quanti der Reichs-Anlagen erhalten, de anno 1564. 344
XXV. Der Aebtißin Irmengard, und des Capituls zu Essen Vollmacht vor innenbenannte Personen, daß sie mit denen zu Breysich, der Reichs- und Creyß-Contributionen halber handeln sollen, de anno 1537. 344
XXVI. Abschied, vermöge dessen die von Breysich der Abtey Essen 500. Rthlr., zu Abtragung derer Reichs- und Creyß-Contributionen, zu geben verwilliget, de anno 1573. 344
XXVII. Churfürst Friedrich Wilhelms zu Brandenburg, als Hertzogs zu Cleve, Confirmation des zwischen Hertzog Johanne zu Cleve und der Stadt Essen im Jahr 1495. wegen der Erb-Vogtey über gemeldte Stadt gemachten Vertrags, de anno 1655. 345
XXIIX. Urtheil des Käyſerl. Cammer-Gerichts zu Speyer, vermöge dessen die Aebtißin zu Essen vor der Stadt Essen ordentliche Obrigkeit und Landes-Fürstin erkläret, auch gemeldter Stadt, derselben gehörige Parition zu leisten, aufferleget worden, de anno 1670. 345
XXIX. Käyſers Leopoldi Mandatum Cassatorium & de non amplius turbando contra rem judicatam sine clausula, restitutorium vero cum clausula, in Sachen der Stadt Essen, wider die Aebtißin daselbst, de anno 1673. 349

VI. Von Gandersheim.

I. Hertzogs Lutholfi zu Sachsen Fundations-Brieff des freyen Stiffts Gandersheim, de anno 856. stehet in des Teutschen Reichs-Archivs Part. Spec. Continuat. II. unter der Aebtißin zu Gandersheim, pag. 818
II. Hertzogs Lutholphi zu Sachsen Diploma, vermöge dessen er der von ihm gestiffteten Abtey Gandersheim die gantze umliegende und andere Marcken mit Feldern und Wäldern, nebst denen aus Rom mitgebrachten Reliquien geschencket. 19

III. Kayſers Ludovici Balbi Diploma vor die Abtey Gandersheim, worinn er die Aebtißin deſſelben in Kayſerlichen Schutz genommen, auch ſie und ihre Unterthanen von fremden Gerichten eximiret, de anno 877. befindet ſich in des Teutſchen Reichs-Archivs Part. Spec. Continuat. II. unter der Aebtißin zu Gandersheim, pag. 819

IV. Ejusdem Diploma, worinn er der Abtey Gandersheim alle ſeine in Süd-Thüringen zu Tennſtedt und Ehrich habendes Vermögen vermacht, de anno 877. iſt loco citato vorhanden, pag. 820

V. Kayſers Ottonis I. Confirmation aller von vorigen Kayſern der Abtey Gandersheim gethanen Schenckungen, worbey er zugleich das Gut Mundelingen im Hartgau an dieſelbe verehret, de anno 946. ſtehet loco ſupra allegato, pag. 820

VI. Pabſts Agapeti II. Bulla, vermöge welcher er die Abtey Gandersheim in ſeinen und des Röm. Stuhls beſondern Schutz genommen, auch ihr alle Donationes und Freyheiten confirmiret, de anno 947. 20

VII. Kayſers Ottonis I. Diploma, worinn er alle der Abtey Gandersheim von vorigen Kayſern, wie auch von ihm ſelbſt gethane Schenckungen confirmiret, de anno 956. iſt in des Teutſchen Reichs-Archivs Part. Spec. Continuat. II. unter der Aebtißin von Gandersheim befindlich, pag. 821.

VIII. Biſchoffs Bernhardi zu Halberſtadt Diploma, vermöge deſſen er der Abtey Gandersheim den Zehenden in innenbenennten Marcken und Oertern geſchencket, de anno 968. 21

IX. Kayſers Ottonis I. Diploma, Krafft deſſen er die Güter im Tabergau, welche Graff Eberhard daſelbſt in Ollingen, wie auch Boldeshauſen beſeſſen, der Abtey Gandersheim übergeben, de anno 973. 22

X. Ejusdem Diploma, vermöge deſſen er das von der Aebtißin Gerburg zu Gandersheim fundirte St. Marien-Cloſter im Neuendorffe confirmiret und in ſeinen Schutz genommen, auch mit unterſchiedenem beſchencket, de anno 973. 22

XI. Kayſers Ottonis II. Diploma, Krafft deſſen er der Abtey Gandersheim den Ort Sehuſen, wie auch die Stadt Sehuſaburg im Ambergau am Ober-Hartze geſchencket, de anno 974. 23

XII. Ejusdem Confirmation aller Schenckungen und Freyheiten der Abtey Gandersheim, de anno 975. 24

XIII. Kayſers Ottonis II. Diploma, vermöge deſſen er der Abtey Gandersheim die Güter zu Beltſtedt in Thüringen, wie auch Ehrich, Weſtern-Erich, Wolffſchwende und andere mehr geſchencket, de anno 979. 25

XIV. Ejusdem Diploma Donationis des Guts Pateleche im Ambergau, an die Abtey Gandersheim, de anno 979. 25

XV. Ejusdem Confirmation des von vorigen Kayſern der Abtey Gandersheim ertheilten Burgbanns daſelbſt, worinn er ihr noch zwey andere zu Seeburg und Grena geſchencket, de anno 980. 26

XVI. Kayſers Ottonis III. Diploma, worinnen er der Abtey Gandersheim das Marckt-Zoll- und Müntz-Rechts geſchencket, de anno 990. ſtehet in des Teutſchen Reichs-Archivs Part. Spec. Continuat. II. unter der Aebtißin zu Gandersheim, pag. 822

XVII. Ejusdem Diploma, Krafft deſſen er ſeiner Schweſter, einem Stiffts-Fräulein zu Gandersheim ſechzig Hufen Landes, die hernach gröſtentheils an die Abtey Gandersheim gekommen ſind, geſchencket, de anno 990. 26

XVIII. Ejusdem Diploma, vermöge deſſen er ſeiner Schweſter Sophien, einem Stiffts-Fräulein zu Gandersheim, unterſchiedene Vaſallen, ſo ſie hernach meiſtens der Abtey Gandersheim vermacht, geſchencket, de anno 994. 27

XIX. Ejusdem Diploma, worinn er ſeiner Schweſter Sophien, einem Stiffts-Fräulein zu Gandersheim, das Gut Eſchwegen mit der Condition geſchencket, daß ſie es, wenn er eher als ſie verſtürbe, entweder verſchencken, verkauffen, oder vertauſchen möchte, de anno 996. 27

XX. Kayſers Henrici II. Diploma, vermöge deſſen er der Abtey Gandersheim die Herrſchafft Derenburg, nebſt einiger Länderey in Nedder und bey Elbingerode, damahls Bodfelden genannt, geſchencket, de anno 1008. 28

XXI. Ejusdem Diploma, Krafft deſſen er der Abtey Gandersheim das Gut Dalheim geſchencket, de anno 1009. 29

XXII. Ejusdem Diploma, vermöge deſſen er der Abtey Gandersheim eine Graffſchafft, ſo damahls aus den alten Gandersheimiſchen, Greniſchen, Frediſchen und andern Gauen beſtanden, geſchencket, de anno 1021. 29

XXIII. Kayſers Henrici III. Diploma, Krafft deſſen er der Abtey Gandersheim das Schloß Brüggen, gegen das Cloſter Kinewag gegeben, de anno 1043. 30

XXIV. Pabſts Honorii II. Breve an innen benannte Biſchöffe, das zum Nachtheil der Abtey Gandersheim auf derſelben Grund und Boden erbauete Schloß Aſſenburg betreffend, de anno 1127. 30

XXV. Biſchoffs Bernhardi zu Hildesheim Confirmation der von der Aebtißin Luitgardis zu Gandersheim, wegen der Abtey Clauß und des derſelben incorporirten Cloſters Brunshauſen, gemachten Verordnung, de anno 1134. 31

XXVI. Kayſers Lotharii III. Confirmation über vorhergemeldte Verordnung der Aebtißin Luitgardis zu Gandersheim, de anno 1134. 32

XXVII. Kauff-Brieff zwiſchen der Aebtißin Luitgardis zu Gandersheim und Graff Herrmann dem Jüngern zu Winzenburg, über etliche Güter, de anno 1148. 33

XXIIX. Kayſers Friderici I. Diſpoſition, wegen des Advocatens und der Stiffts-Bedienten der Abtey Gandersheim, de anno 1188. 33

XXIX. Diploma, den zwiſchen der Aebtißin Adelheidis zu Gandersheim, und ihrem Stiffts-Advocaten getroffenen Vergleich betreffend, wie weit ſich nehmlich die Vogtey-Macht über des Stiffts Sachen erſtrecken ſolle, de anno 1188. 34

XXX. Privilegium Pabſts Innocentii III. der Aebtißin Mathildi zu Gandersheim ertheilet, de anno 1206. befindet ſich in des Teutſchen Reichs-Archivs Part. Spec. Continuat. II. unter der Aebtißin zu Gandersheim, pag. 822

XXXI. Pabſts Innocentii III. Befehl an innenbenennte Aebte und Dechant, daß ſie den zwiſchen dem Hoch-Stifft Hildesheim und der Abtey Gandersheim entſtandenen Jurisdictions-Streit unterſuchen, und darinnen nach befinden der Sache, ſprechen ſollen, de anno 1206. 35

XXXII. Pabſts Innocentii III. Confirmation des von beyden Päbſten Johanne XIII. und Agapeto II. der Abtey Gandersheim ertheilten Privilegii, daß ſie dem Röm. Stuhle ohne Mittel unterworffen ſeyn ſolte, de anno 1206. 37

XXXIII. Breve Pabſts Innocentii III an innern benannte Aebte und Probſt, daß ſie diejenigen Hildesheimiſchen Canonicos, ſo der Abtey Gandersheim wegen der Jurisdiction einen unnützen Streit erreget, zur Bezahlung der dictirten Straffe anhalten ſollen, de anno 1206. 39

XXXIV. Ejusdem Definitiv Urtheil in der zwiſchen der Abtey Gandersheim und einigen Canonicis des Hoch-Stiffts Hildesheim entſtandenen Jurisdictions-Streitigkeit, de anno 1208. 39

XXXV. Ejusdem Bulla an den Ertz-Biſchoff zu Magdeburg, und innenbenennte Abt und Probſt, daß ſie das wider einige Canonicos zu Hildesheim, wegen der Abtey Gandersheim ſtreitig gemachten Immedietät, dictirte Urtheil zur Execution bringen, und die vorhin zuerkannte Straffe mit angedrohetem Bann-Fluche eintreiben, ſollen, de anno 1209. 41

XXXVI. Ejusdem Bulla an den Abt zu Sichem und Pröbſte zu Waldeck und Hecklingen, daß ſie die, wegen des der Abtey Gandersheim erregten unnöthigen Jurisdictions-Streits, einigen Canonicis zu Hildesheim dictirte Straffe an dem Cantore des Dom-Capituls daſelbſt exequiren ſollen, de anno 1210. 44

XXXVII. Ejusdem Bulla an Pfaltz-Graff Heinrichen bey Rhein, Advocaten der Abtey Gandersheim, daß er ſolche nach Vermögen ſchützen ſolle, de anno 1210. 45

XXXIIX. Ejusdem Breve an innen benannte Prælaten, daß ſie, wegen des von der Abbatißin zu Gandersheim vorhabenden Hoſpital Baues, daſelbſt genaue Kundſchafft einziehen und ihm ſichern Bericht davon abſtatten ſollen, de anno 1210. 45

XXXIX. Ejusdem Bulla an alle Ertz- und Biſchöffe in Teutſchland, daß im Fall ſie von der Abtey Gandersheim zur Einweihe Kleid- und Einſegnung ꝛc. ihrer Stiffts-Perſonen requiriret würden, ſie ſelbiger darinne willfahren ſolten, de anno 1213. 45

XL. Pabſts Honorii III. Bulla Confirmationis Privilegiorum & reſpective Protectionis vor die Abtey Gandersheim, de anno 1222. 46

XLI. Kayſers Henrici VII. Privilegium, worinn er der Abtey Gandersheim die Freyheit ertheilet, daß der verſtorbenen Aebtißin hinterlaſſene Mobilien der Abtey heimfallen ſollen, de anno 1228. ſtehet in des Teutſchen Reichs-Archivs Part. Spec. Continuat. II. unter der Aebtißin zu Gandersheim, pag. 824

XLII. Confeſſio Vaſallagii des Erſten Hertzogs zu Braunſchweig und Lüneburg, Ottonis pueri, worinnen er bekennet, einige Lehen-Stücke von der Aebtißin Bertra zu Gandersheim inne zu haben, und derſelben und ihrem Stifft deswegen treu und gewärtig zu ſeyn verſprochen, de anno 1232. befindet ſich loco antea citato pag. 825

XLIII. Pabſts Gregorii IX Bulla Confirmationis des von der Abtey zu Gandersheim erbaueten Hoſpitals daſelbſt, auch aller Schenckungen und Freyheiten deſſelben, de anno 1240. 48

XLIV. Der Aebtißin Bertæ zu Gandersheim Diploma, worinn ſie ihren Stiffts-Herrn eine halbe Marck Silbers jährlicher Einkünffte, zu Haltung der Seelen-Meſſen und Memorien nach ihrem Abſterben, vermachet, de anno 1244. 48

XLV. Hertzogs Ottonis zu Braunſchweig und Lüneburg Tauſch-Brieff mit der Abtey Gandersheim, worinn er dieſer das Dorff Boielshuſen gegen das Dorff Elligerode vertauſcht, de anno 1247. 48

XLVI. Das Päbſtl. Legati in Teutſchland Mandatum an Biſchoff Hugonem zu Hildesheim, daß er die Abtey Gandersheim mit neuerlichen Foderungen nicht moleſtiren ſolle, de anno 1252. 49

XLVII. Der Aebtißin Margarethæ zu Gandersheim Uhrkund, auf was Weiſe die Kirche zu Gitzelhauſen erbauet, dotiret, und mit ihren Pertinentien an die Abtey Gandersheim gekommen, de anno 1256. 49

XLIIX. Pabſts Bonifacii IIX. Confirmation aller Privilegien und Freyheiten der Abtey Gandersheim, de anno 1294. 50

XLIX. Ablaß-Bulla vor diejenigen, ſo die Abtey Gandersheim fleißig beſuchen und reichlich beſchencken werden, de anno 1296. 51

L. Ablaß-Brief vor diejenigen, welche das St. Stephans-Altar in der Stiffts-Kirche zu Gandersheim fleißig beſuchen und reichlich beſchencken werden, de anno 1298 51

LI. Ablaß-Brief vor diejenigen, ſo das Hoſpital und die dabey erbauete Kirche zu Gandersheim fleißig beſuchen und beſchencken werden, de anno 1300. 52

LII Diploma Separationis derer der Abtey Gandersheim zugehörigen Kirchen zu Wichhauſen und Derenburg, de anno 1304. 53

LIII. Biſchoffs Henrici zu Hildesheim Tauſch-Brieff mit der Aebtißin Mechtilde zu Gandersheim, vermöge deſſen jenem Bokenum gegen andere Güter vertauſchet worden, de anno 1314 53

LIV. Des Päbſtl. Legaten in Teutſchland Befehl an den Probſt zu Brunshauſen und innenbenannte Plebanos, daß ſie den wider die Abtey ergangenen Bann wieder aufheben ſollen, de anno 1322. 54

LV. Ablaß-Brieff vor alle die, ſo den Altar St. Nicolai in der Grufft der St. Stephans Kirche zu Gandersheim fleißig beſuchen und reichlich beſchencken werden, de anno 1324. 54

LVI. Hertzogs Henrici Junioris zu Braunſchweig und Lüneburg Revers, daß denen Gütern der der Abtey Gandersheim zugehörigen Kirche zu Gietzelhauſen weiter kein Schaden zugefüget werden ſolle, de anno 1334. 55

LVII. Clementis VI. Bulla an den Dechant der Kirchen zu St. Blaſii in Braunſchweig, daß er die der Aebtißin zu Gandersheim Ungehorſamen Stiffts-Perſonen, bey Straffe des

Bannes, zu gehöriger Parition anhalten solle, de anno 1340 56
LIIX. Bulla Pabsts Innocentii VI. worinn er die Abtey Gandersheim in seinen und des Röm. Stuhls besondern Schutz genommen, auch alle derselben Privilegia und Freyheiten confirmiret, de anno 1358. 56
LIX. Ejusdem Mandatum an den Abt zu St. Ægidii in Braunschweig, daß er die Aebtißin zu Gandersheim, so die alienirten Stiffts-Güter wieder an dasselbe zu bringen, suchte, in ihrem Vorhaben secundiren solle, de anno 1360. 56
LX. Pabsts Gregorii XI. Befehl an den Decanum zu S. Alexandri in Einbeck, daß er an seiner statt der Abtey Gandersheim zu ihren entwandten Gütern helffen solle, de anno 1371. 57
LXI. Bischoffs Gerhardi zu Hildesheim und etlicher anderer Bischöffe Ablaß-Brieff vor alle diejenigen, so die an der Abtey Gandersheim gelegene Michaelis-Capelle besuchen, und das daselbst befindliche Haupt der H. Annæ demüthig veneriren würden, de anno 1393. 57
LXII. Bulla Pabsts Bonifacii IX. worinn er die Wahl der Aebtißin Sophiæ zu Gandersheim confirmiret, de anno 1402. 58
LXIII. Ejusdem Bulla, daß die wider die Freyheiten der Teutschen Kirche gekränckte Abtey Gandersheim bey ihren Privilegiis und Freyheiten manuteniret werden solte, de anno 1402. 59
LXIV. Kayſers Ruperti Lehen-Brieff vor die Aebtißin Sophia zu Gandersheim, über ihrer Abtey Regalien und Weltlichkeit, worinn er zugleich alle Privilegien und Freyheiten derselben confirmiret, de anno 1405. stehet in des Teutschen Reichs-Archivs Part. Spec. Continuat. II. unter der Aebtißin zu Gandersheim, pag. 825
LXV. Kayſers Sigismundi Confirmation und Extenſion aller und ieden Privilegien und Freyheiten der Abtey Gandersheim, de anno 1417. befindet sich loco antea citato. pag. 826
LXVI. Ablaß-Brieff vor diejenigen, so die Stiffts-Kirche der Abtey Gandersheim fleißig besuchen werden, de anno 1417. 61
LXVII. Statuta und Ordnung des freyen Reichs-Stiffts Gandersheim, de anno 1419. nebst Pabsts Martini V. durch Ludolphum, Decanum der Kirche zu St. Blasii in Braunschweig, seinen deswegen gevollmächtigten Commissarium, ertheilten Confirmation darüber, de anno 1421. befindet sich in des Teutschen Reichs Archivs Part. Spec. Continuat. II. unter der Aebtißin zu Gandersheim pag. 825
LXIIX. Des Synodi zu Basel Decretum Commissionis an innenbenannte Decanos, daß sie der wider die Freyheiten der Teutschen Kirche gravirten Abtey Gandersheim beholffen seyn, auch wider alle, so derselben ihre Güter unrechtmäßiger Weise vorenthalten, die in bemeldter Kirchen-Freyheit enthaltene Straffen exequiren sollen, de anno 1433. 62
LXIX. Extendirte und erneuerte Statuta und Ordnungen der Abtey Gandersheim, de anno 1462. siehe in des Teutschen Reichs-Archivs Part. Spec. Continuat. II. unter der Aebtißin von Gandersheim, pag. 830
LXX. Der Aebtißin Walburgis zu Gandersheim Diploma, vermöge dessen sie ihrem Dom-Capittel das Jus Patronatus über die Kirche des H. Georgii völlig cediret, auch eine Commende in der Kirche zu Velbergk geschencket, de anno 1464. 66
LXXI. Pabsts Pauli II. Vollmacht, so er dem Decano zu Einbeck ertheilet, die Aebtißin zu Gandersheim, wenn er dieselbe qualificiret genung darzu befände, in seinem Nahmen zu confirmiren, de anno 1468. 67
LXXII. Pabsts Innocentii IIX. Vollmacht vor den Probst zum H. Creutz in Hildesheim, daß er die Aebtißin Agnetem zu Gandersheim in seinem Nahmen, falls sie tüchtig darzu erfunden würde, introduciren und confirmiren solle, de anno 1485. 68
LXXIII. Ejusdem Mandatum an innen benennte Probst und Decanos, daß sie der Aebtißin Agneti zu Gandersheim zu denen ihrer Abteylichen Tafel unrechtmäßiger Weise entrissenen Gütern verhelffen sollen, de anno 1485. 70
LXXIV. Pabsts Alexandri VI. Mandatum an den Decanum zu Hildesheim und Archidiaconum in Ezerstede, daß sie die widerspenstigen Stiffts-Personen zu Gandersheim zum Gehorsam ihrer Aebtißin anhalten solten, de anno 1503. 71
LXXV. Des Cardinals Sfondrati, Päbstlichen Legati a Latere in Teutschland, Confirmation der erwehlten Aebtißin Margarethæ zu Gandersheim, de anno 1547. 71
LXXVI. Urtheil der niedergesetzten Richter zu Meyntz, worinn die Printzeßin Elisabeth zu Braunschweig und Lüneburg der Abteylichen Dignität unfähig erkläret und selbige in Bann gethan, hergegen solche der Gräfin Margaretha von Columna zuerkannt haben, de anno 1578. 72
LXXVII. Der Decanissin zu Gandersheim, Gräfin Annæ Ericæ zu Waldeck, Vollmacht vor das Dom-Capitul zu Gandersheim, daß es wider den nichtigen Actum der Einsetzung Fräulein Margarethæ von Warberge zur Aebtißin zu Gandersheim, im Nahmen des gesamten Stiffts protestiren solle, de anno 1582. 76
LXXIIX. Vertrag zwischen Hertzog Henrico Julio zu Braunschweig und Lüneburg an einem: dann der Aebtißin Anna Ericæ zu Gandersheim und ihrer Abtey am andern Theile, de anno 1593. stehet in des Teutschen Reichs-Archivs Part. Spec. Continuat. II. unter der Aebtißin zu Gandersheim, pag. 831
LXXIX. Copulation-Brieff der Coadjutricin der Abtey Gandersheim, Fräulein Hedwigen, gebohrner Hertzogin zu Braunschweig und Lüneburg, de anno 1612. ist loco antea citato vorhanden pag. 834
LXXX. Kayſers Ferdinandi II. Lehen-Brieff und Conservatorium vor die Aebtißin Dorotheen Augusten zu Gandersheim, de anno 1621. siehe loco supra allegato pag. 836
LXXXI. Kayſers Josephi Lehen-Brieff vor die Aebtißin Henriette Christine zu Gandersheim, über ihrer Abtey Regalien und Weltlichkeit, de anno 1707. ist loco supra citato befindlich, pag. 839

VII. Von

VII. Von Gernrode.

I. Marggraf Geronis zu Lausitz ꝛc. Diploma Fundationis der Abtey Gernrode. 77
II. Kayſers Ottonis I. Confirmation der Stifftung der Abtey Gernrode, worinn er zugleich dieselbe in seinen besondern Schutz genommen, de anno 961. 77
III. Des Röm. Königs Ottonis II. Confirmation der Stifftung der Abtey Gernrode, worbey er auch denen Conventualen daselbst die Freyheit ertheilet, eine Aebtißin aus ihrem Mittel zu erwehlen, de anno 961. 78
IV. Marggraff Geronis zu Lausitz ꝛc. anderweiter und eigentlicher Fundations-Brieff der Abtey Gernrode, de anno 964. 79
V. Extrahirte Teutsche Translation des vorherstehenden Fundations-Brieffs der Abtey Gernrode, so einige vor ein authentiques Original halten wollen, de anno 964. 80
VI. Pabsts Leonis IIX. Bulla, vermöge welcher er die Abtey Gernrode in seinen und des Römischen Stuhls besondern Schutz genommen, auch selbige von aller andern Jurisdiction eximiret. 81
VII. Kayſers Ottonis III. Diploma, worinn er der Abtey Gernrode die Gerechtsame eine Aebtißin zu erwehlen bestätiget, mit dem Anhang, daß sie mit den Kayserlichen Reichs-Stifftern Quedlinburg, Gandersheim ꝛc. in gleichen Ansehen seyn solle, de anno 999. 81
VIII. Kayſers Conradi II. Privilegium vor die Abtey Gernrode, worinn er alle derselben von seinen Vorfahren ertheilte Gerechtsamen bestätiget, ingleichen selbiger die Freyheit, einen Schutz Vogt nach Belieben anzunehmen, verstattet, de anno 1029. 82
IX. Kayſers Henrici III. Confirmation aller Gerechtsamen und Freyheiten der Abtey Gernrode, de anno 1044. 83
X. Ejusdem Ratification der vom Marggraff Ekhardo der Abtey Gernrode gethanen Donation innenbenennter Güter, de anno 1046. 83
XI. Kayſers Henrici IV. Diploma, vermöge dessen er sein Land-Gut, so er aus der Jutæ künfftigen Verlassenschafft zu erwarten gehabt, der Abtey Gernrode geschencket, de anno 1064. 84
XII. Diploma Donationis einiger Güter von der Aebtißin Hathwigis zu Gernrode, an itzgemelte Abtey, de anno 1118. 84
XIII. Bischoffs Rudolphi zu Halberstadt Diploma Inaugurationis der Capelle zu St. Johannis in Gernrode, de anno 1136. 86
XIV. Bischoffs Wichmanni zu Zeitz Diploma, woraus zu ersehen, was die Aebtißin Hedwig zu Gernrode von ihren Erb-Gütern ihrer Abtey geschencket, de anno 1152. 86
XV. Pabsts Eugenii III. Bulla Protectionis, auch respective Confirmationis aller Privilegien und Freyheiten der Abtey Gernrode, mit dem Vorbehalt, jährlich 1. Marck Silbers nach Rom zu bezahlen, de anno 1152. 87
XVI. Bischoffs Gandolfi zu Halberstadt Uhrkund über einige von der Pröbstin Margaretha von Blanckenburg an ihre Abtey zu Gernrode geschenckte Stücke Landes und Höfe, de anno 1197. 88
XVII. Der Aebtißin Rikinza zu Gernrode Uhrkund, daß sie 3. ihrer Abtey zuständige Stücke Landes dem Hospital zu St. Martensbrunnen daselbst, gegen eine gewisse Recognition, überlassen, de anno 1205. 88
XIIX. Graf Heinrichs zu Anhalt Uhrkund, woraus erhellet, daß seine Schwester, Aebtißin Sophia zu Gernrode, ihre Abtey mit neuen Einkünfften vermehret, de anno 1223. 89
XIX. Der Aebtißin Irmengardis zu Gernrode Diploma, worinn sie bekennet, daß sie mit Bewilligung ihres Convents etliche Stücke von ihrer Abtey um ihre Schulden bezahlen zu können, Lehens-Weise vergeben habe, de anno 124.- 89
XX. Ejusdem Diploma, die Verwechselung einiger Bedienten ihrer Abtey betreffend, de anno 1245. 90
XXI. Ertz-Bischoffs Gerhardi II. zu Maynz Befehl an Bischoff Volradum zu Halberstadt, daß er die Advocaten der Abtey Gernrode dahin anhalten solle, daß sie durch übermäßige Impoſten die Unterthanen der Abtey Gernrode, zu Entrichtung ihrer Gebühren nicht unfähig machen möchten, de anno 1289. 90
XXII. Ablaß-Brief vor die Stiffts-Kirche der Abtey Gernrode, de anno 1290. 91
XXIII. Abts Johannis zu Ballenstädt, Päbstlichen delegirten Richters, Bann-Brieff wider die Aebtißin Irmingardim II. zu Gernrode und ihr Capitul, im Fall sie Jurtam von Olde nicht zu ihrer Pröbstin annehmen würden, de anno 1299. 91
XXIV. Des Dom-Capituls zu Gernrode Memorial an Pabst Johannem XXII. worinn es depreciret, daß es sich, in Erwehlung einer Aebtißin mit Vorbeygehung des Capituls zu Frose, übereilet, und die nunmehr mit beyderseitigen Consens erwehlte Aebtißin zu confirmiren bittet, de anno 1325. 92
XXV. Hertzog Rudolphs zu Sachsen Diploma, vermöge dessen er der Abtey Gernrode fünff Hufen Landes zu Seltz geschencket, de anno 1326. 93
XXVI. Der Aebtißin Jutta zu Gernrode Bekäntniß, daß sie und ihre Abtey sich mit Bischoff Alberto II. zu Halberstadt, der bißherigen Irrungen halber, gäntzlich verglichen, de anno 1333. 93
XXVII. Kayſers Caroli IV. Confirmation eines vom Kayſer Henrico VII. der Abtey Gernrode ertheilten Privilegii, de anno 1357. 94
XXIIX. Diploma restaurationis der Capelle zu St. Martin in Waldel, wie solches auf Ansuchen und mit Consens der Aebtißin Adelheit zu Gernrode geschehen, de anno 1390. 95
XXIX. Der Aebtißin Bertradis zu Gernrode Diploma fundationis derer vom Fruwino von Borch in der Stiffts-Kirche zu Gernrode gestiffteten wöchentlich viermahl zu haltenden Seel-Messen, de anno 1407. 95
XXX. Bischoffs Werneri zu Halberstadt Befehl an alle, so sich unter der Halberstädtischen Dioeces befinden, daß sie alle diejenigen, so der Abtey Gernrode ihre Intraden vorenthielten, bey Straffe des Kirchen-Bannes zu Beobachtung

ihrer Schuldigkeit ermahnen sollten, de anno 1412. 97
XXXI Pabsts Julii II. Vollmacht vor den Probst zu Halberstadt, daß er die neuerwehlte Aebtißin Elisabeth zu Gernrode, wenn sie zu solcher Würde tüchtig wäre, in seinem und des Römischen Stuhls Nahmen, in die Possess der Abtey Gernrode immittiren, und in selbiger confirmiren solle, de anno 1504. 97
XXXII. Vergleich derer Fürstlichen Herren Gebrüder zu Anhalt, wegen der Abtey Gernrode und derer selben Hofes zu Bernburg de anno 1611. stehet in des Teutschen Reichs-Archivs Part. Spec. Cont. II. unter dem Fürstlichen Hause Anhalt, pag. 230.

Anhang
Zu Gernrode
Vom
Stifft Frose.

XXXIII. Käysers Ottonis I. Diploma, vermöge dessen er dem Stifft Frose alles, was er in Frose eigenes besessen, geschencket, de anno 954. 98
XXXIV. des Röm. Königs Ottonis II. Privilegium und Schutz-Brief vor das Stifft Frose de anno 961. 98
XXXV. Käysers Friderici I. Ausspruch, daß dem Stifft Frose hinfüro von seinen Zinß-Gütern mehr Zinsen gegeben werden sollen, de anno 1188. 99
XXXVI. Des Archidiaconi zu Aschersleben Befehl an den Plebanum zu Frose, daß er nebst andern Plebanis, diejenigen Parochos, so dem Stifft Frose ihre Felder und Wiesen, nebst denen davon fallenden Zinsen entzogen, zu gehöriger Satisfaction, unter Androhung des Banns, anhalten solle, de anno 1297. 99

VIII. Von Gutenzell.

I. Pabsts Gregorii IX. Bulla Protectionis, auch resp. Confirmationis Privilegiorum vor die Abtey Gernrode, de anno 1238. 99
II. Käysers Rudolphi I. Privilegium vor die Abtey Gutenzell, daß derselben biß 100. Marck Silbers werth, so wohl von Reichs-Lehens- als andern Eigenthums-Stücken vermachet oder geschencket werden möge, de anno 1283. 101
III. Hertzogs Leopoldi zu Oesterreich Rescriptum an den Rath zu Ehingen, gewisse der Abtey Gutenzell hinterhaltene Zinsen betreffend, de anno 1406. 102
IV. Käysers Sigismundi Privilegium vor die Abtey Gutenzell, daß sie und ihre Unterthanen niemand mit Steuren, Diensten, Gastungen und so weiter beschweren solle, de anno 1418. 102
V. Ejusdem Privilegium vor die Abtey Gutenzell, daß sie ein besonder Gerichte in ihrem Gebiete aufrichten dörffe, de anno 1437. 103
VI. Käysers Alberti Confirmation aller Privilegien und Freyheiten der Abtey Gutenzell, und insonderheit des derselben wegen eines besondern Gerichts vom Käyser Sigismundo ertheilten Privilegii, de anno 1439. 104
VII. Ejusdem Mandatum an den Landvogt in Schwaben, Herrn Jacob Truchsässen zu Waldburg, daß er die Abtey Gutenzell an Exercirung des vom Kayser Sigismundo ertheilten Gerichts nicht hindern solle, de anno 1439. 105
VIII. Des Röm. Königs Friderici III. Confirmation aller Privilegien und Freyheiten der Abtey Gutenzell, und insonderheit der derselben vom Kayser Sigismundo ertheilten Freyheit ein besonder Gericht zu halten, de anno 1444. 105
IX. Des Röm. Königs Maximiliani I. Confirmation aller Privilegien und Freyheiten der Abtey Gutenzell, de anno 1496. 106
X. Kaysers Caroli V. Confirmation aller Privilegien und Freyheiten der Abtey Gutenzell, de anno 1521. 107
XI. Kaysers Ferdinandi I. Confirmation aller Privilegien und Freyheiten der Abtey Gutenzell, de anno 1559. 109
XII. Kaysers Rudolphi II. Confirmation aller Privilegien und Freyheiten der Abtey Gutenzell, de anno 1582. 110
XIII. Kaysers Matthiæ Confirmation aller Privilegien und Freyheiten der Abtey Gutenzell, de anno 1613. 111
XIV. Ejusdem Privilegium vor die Abtey Gutenzell, wider der Juden wucherliche Contracten, de anno 1613. 112
XV. Kaysers Ferdinandi II. Confirmation aller Privilegien und Freyheiten der Abtey Gutenzell, de anno 1620. 115
XVI. Ejusdem Confirmation des vom Kayser Matthia im Jahr 1613. der Abtey Gutenzell ertheilten Privilegii wider der Juden wucherliche Contracten, de anno 1620. 117

IX. Von Heggbach.

I. Kurtze Historische Nachricht von Heggbach. 118

X.

X. Von Herford.

I. Käyser Ludovici Pii Diploma, vermöge dessen er der Abtey Herford unterschiedene Güter mit ihren Pertinentien an innen benennten Orten geschencket, de Anno 838. 120
II. Käysers Ludovici Germanici Ausspruch, die Freyheiten derer beyden Abteyen Corvey und Hervord betreffend, de Anno 853. stehet oben in diesem III. Theile unter Corvey, pag. 66
III. Königs Ludovici Germanici Diploma, worinn er der Abtey Herford etwas von seinen Eigenthums-Gütern mit allen derselben Pertinentien geschencket, de Anno 865. 120
IV. Ejusdem Diploma, Krafft dessen er der Abtey Herford diejenigen Güter in Westphalen, welche vor diesem einer, Nahmens Folcheri, zur Lehen gehabt, gegeben, de Anno 866. 121
V. Ejusdem Diploma, vermöge dessen er der Abtey Herford unterschiedene Güter an innen benennten Orten geschencket, de Anno 867. 122
VI. Käysers Arnolphi Confirmation und Extension aller und ieden Privilegien und Freyheiten derer Abteyen Corvey und Herford, de Anno 887. siehe oben in diesem III. Theile unter Corvey, pag. 71
VII. Urtheil und Ausspruch des Synodi zu Maynz, die Privilegia und Freyheiten derer beyden Abteyen Corvey und Herford betreffend, de Anno 888. befinden sich loco antea citato, pag. 73
IIX. Käysers Arnolphi Confirmation der von seinen Vorfahren der Abtey Herford ertheilten Freyheit, daß sie selbst eine Aebtißin erwehlen dörffe, de Anno 892. 123
IX. Käysers Henrici I. Confirmation aller Privilegien und Freyheiten der Abtey Herford, de An. 927. 123
X. Ejusdem Confirmatio Privilegii, daß die Conventualen der Abtey Herford selbst eine Aebtißin erwehlen dörffen, de Anno 935. 124
XI. Käysers Ottonis II. Confirmation der Marck- und Zoll-Freyheit zu Adonhusen, so der Abtey Herford ehemahls ertheilet worden, de An. 974. 124
XII. Käysers Ottonis III. Confirmation und Extension aller Privilegien und Freyheiten der Abtey Herford, de Anno 995. 125
XIII. Ejusdem Diploma, so er einer Conventualin zu Herford, Imma genannt, über das ihr geschenckte Gut Heldum und dessen Pertinentien ertheilet, de Anno 995. 125
XIV. Käysers Henrici II. Confirmation aller Privilegien und Freyheiten der Abtey Herford, de Anno 1002. 126
XV. Käysers Henrici III. Confirmation des vom König Ludovico Germanico gethanen und oben Num. II. befindlichen Ausspruchs, die Freyheiten der beyden Abteyen Corvey und Herford betreffend, de Anno 1039. stehet oben in diesem III. Theile unter Corvey, pag. 87
XVI. Käysers Conradi Svevi Confirmation aller Privilegien und Freyheiten derer beyden Abteyen Corvey und Herford, de Anno 1147. ist oben in diesem III. Theile unter Corvey befindlich, pag. 90.
XVII. Pabsts Adriani IV. Bulla Protectionis auch respective Confirmationis aller Privilegien und Freyheiten der Abtey Herford, de Anno 1154. 127
XIIX. Vergleich zwischen der Aebtißin Annen zu Herford und Hertzog Wilhelm zu Jülich, Cleve und Berg, wegen der Stadt Herford, und was deme mehr anhängig, de Anno 1547. stehet in des Teutschen Reichs-Archivs Part. Spec. Continuat. II. unter der Aebtißin zu Herford, pag. 846
XIX. Des Römischen Königs Ferdinandi I. Confirmation des vorherstehenden Vergleichs, de Anno 1559. 128
XX. Ejusdem, als Römischen Käysers, anderweite Confirmation des nur gemeldten Vergleichs, de Anno 1559. 129
XXI. Käysers Maximiliani II. Confirmation des obigen zwischen dem Hertzog zu Jülich und der Abtey Herford im Jahr 1547. getroffenen Vergleichs, de Anno 1566. 130
XXII. Käysers Maximiliani II. Protectorium und Conservatorium vor die Abtey Herford, de Anno 1570. 131
XXIII. Revers, welchen die Gräfin Agnesa Louysa von Horn von sich gestellet, als ihr die Küstereyen Stelle in der Abtey Herford conferiret worden, de Anno 1689. 134
XXIV. Käysers Leopoldi Mandatum an die widerspenstigen Stiffts-Glieder der Abtey Herford, worinnen denenselben ihr straffbares Comportement ernstlich verwiesen und zugleich anbefohlen worden, alle Spolia, præcepta und restituenda sofort zu restituiren, de Anno 1698. 134
XXV. Käysers Leopoldi Confirmation und Innovation des vom Käyser Maximiliano II. der Abtey Herford im Jahr 1570. ertheilten Protectorii und Conservatorii, de Anno 1699. 135
XXVI. Ejusdem Decrerum Confirmatorium Suspensionis wider die aufgewiegelte Canonissinnen der Abtey Herford, de Anno 1699. 137
XXVII. Ejusdem Insinuatorien an der Abtey Herford Chur- und Fürstlichen Conservatores, daß sie der Aebtißinn daselbst iedesmahl zu assistiren und die insurgirte Canonissinnen zu schuldigster Parition Käyserlicher pœnal-Befehle executive anzuhalten belieben möchten, de Ao. 1699. 138
XXIIX. Der Aebtißin Charlottæ Sophiæ zu Herford Befehl an die Clerisey daselbst, daß sie mit denen widersetzlichen Stiffts- und Geistlichen Personen in Stiffts- und Capituls-Sachen keine Gemeinschafft haben sollen, de Anno 1703. 139
XXIX. Königs Friderici I. in Preußen, als Hertzogs zu Jülich, Cleve und Berg, Project zu einem Vergleich mit der Aebtißin Charlotta Sophia zu Herford, de Anno 1705. 140
XXX. Der Aebtißin Charlotta Sophia zu Herford Final-Erklärung auf vorherstehendes Königl. Preußi-

Preußisches Project zu einem Vergleiche, de Ao. 1705. 142
XXXI. Vergleich, welcher zwischen König Friderico I. in Preußen, als Hertzog zu Jülich, Cleve und Berg, an einem; dann der Aebtißin Charlotta Sophia zu Herford am andern Theil, durch Vermittelung Landgraf Carls zu Hessen-Cassel, aufgerichtet worden, de Anno 1705. 143
XXXII. Specification derer jenigen Documenten welche Ihre Hoch-Fürstl. Durchl. die Frau Aebtißin zu Herford, nebst mehr andern, gnädigst zu communiciren versprochen, die man, weil sie noch nicht eingelauffen, künfftig in einer Mantissa Spicileg. Eccles. dem Publico mittheilen wird. 349

XI. Von Lindau.

I. Käysers Ludovici II. Privilegium vor die Abtey Lindau, de Ao. 866. 146
II. Bischoffs Henrici I. zu Costantz Uhrkund, der Abtey Lindau Befugniß betreffend, de Ao. 1240. 147
III. Der Aebtißin Sigena zu Lindau Transaction mit innenbenanten Personen, wegen einer gewissen Verlassenschafft, de Ao. 1262. 148
IV. Tausch-Brief zwischen der Abtey und Stadt Lindau über zwey Häuser, de Ao. 1264. 148
V. Der Aebtißin Sigenæ zu Lindau Brief, vermöge dessen sie dem Convent derer Schwestern an dem Stege zu Lindau ein Hauß mit seinen Pertinentien, gegen eine jährliche Recognition, abgetreten, de Anno 1272. 149
VI. Verschreibung Heinrich Webers zu Aeschach der Abtey Lindau 2. Hüner jährlich von seiner Hoff-Statt zum Zinß zu reichen, de Anno 1279. 150
VII. Vertrag zwischen der Abtey und Stadt Lindau, wegen der, des Hospitals halber daselbst, entstandenen Irrungen, de Anno 1307. 150
IIX. Vertrag zwischen der Abtey und Stadt Lindau, wegen des Brunnens und Wasserleitung, so durch die Abteylichen Felder in gemeldte Stadt gehet, de Anno 1308. 151
IX. Käysers Ludovici V. Versatz-Brieff, Graf Hugen zu Bregentz, wegen der Vogtey vor Lindau über die Abtey daselbst ertheilet, de Anno 1334. stehet in des Teutschen Reichs-Archivs Part. Spec. Continuat. I. unterm Käyser, pag. 23
X. Kauff-Brief, vermöge dessen die Aebtißin Clara zu Lindau und ihr Capitul, Clausen dem Motzen, den Köllnhoff zu Schönau, mit allen seinen Pertinentien, solchen Lehens-weise inne zu haben, auf ewig verkaufft, de Anno 1395. 152
XI. Lehen-Revers, welchen Claus der Motz der Aebtißin Claræ zu Lindau und ihrem Capitul, wegen des Köllnhofs zu Schönau, ertheilt, de Ao. 1395. 153
XII. Bischoffs Heinrichs zu Costantz Vertrags-Brieff zwischen der Abtey Lindau und den Kilch-Herren daselbst, wegen des Noval-Zehendes am Entenberg, Kuchenberg und Renoltzberg ꝛc. de Anno 1437. 154
XIII. Kauff-Brieff, Vermöge dessen Hanß Schwab von Aeschach drey Pfund Pfenning jährlicher Gült und Zinsen an seinem Hof zu Aeschach, der Abtey Lindau verkaufft, de Anno 1466. 155
XIV. Kauff-Brief über einen Hoff zu Schönau, worinn der Abtey Lindau alle daraus zukommende Zinsen und Gerechtsamen vorbehalten worden, de Anno 1467. 156
XV. Truchsäßischer Vergleich zwischen der Abtey und Stadt Lindau, unterschiedener Irrungen halber, de Anno 1471. 157
XVI. Käysers Friderici II. Schadlos-Brief, so er der Abtey Lindau, wegen eines aus ihrer Freyung genommenen Ubelthäters, ertheilet, de Ao. 1485. 160
XVII. Vertrag zwischen der Abtey und Stadt Lindau, unterschiedener Spän und Zweyungen halber, de Ao. 1491. 160
XIIX. Tausch-Brief zwischen Graf Johanne zu Montfort, und der Aebtißin Amalia zu Lindau, über unterschiedene leibeigene Leut, de Anno 1511. 161
XIX. Käysers Caroli V. Confirmation eines Kundschaffts-Sag- und Urtheil-Briefs vom Jahr 1466. die der Abtey Lindau zustehende Obrigkeiten und Vogteyen derer Köllnhöfe vor Lindau gelegen betreffend, de Ao. 1521. 162
XX. Tausch-Brief zwischen Graf Hugone zu Monfort und der Aebtißin Amalia zu Lindau über einige Leibeigen-Leut, de Anno 1530. 164
XXI. Vertrag, welcher durch Vermittelung Graf Hugonis zu Monfort zwischen der Abtey und Stadt Lindau, wegen des Juris Patronatus zu S. Stephani daselbst getroffen worden, de Anno 1556. 165
XXII. Vertrag, so durch Vermittelung Graf Hugonis zu Montfort zwischen der Abtey und Stadt Lindau, wegen der streitigen Kellnhöff-Hof- und Lehen-Gütern, und was solchem mehr anhängig, im Jahr 1563. aufgerichtet worden. 167
XXIII Vertrag zwischen der Aebtißin Catharinen zu Lindau, und des H. Röm. Reichs Stadt Lindau, unterschiedener Irrungen halber, de Ao. 1571. befindet sich in des Teutschen Reichs-Arch. Part. Special. Continuat. II. unter der Aebtißin zu Lindau, pag. 848
XXIV. Kauff-Brief, Vermöge dessen die Aebtißin Barbara zu Lindau, alle ihrer Abtey Leibeigene in der Herrschafft Wasserburg, auch andere ab- und unablösige Gült und Zinsen, so sie an verschiedenen Gütern gehabt, Herrn Jacob Fuggern, Herrn zu Kirchberg und Weissenhorn verkaufft, de Anno 1503. 169
XXV. Kauff-Brief, krafft dessen die Aebtißin Barbara zu Lindau alle ihrer Abtey in den Sürgenstainischen Gerichten gelegene Gült und Zinsen Herrn Hansen von und zum Sürgenstain verkaufft, de Ao. 1601. 171
XXVI. Vergleich zwischen der Abtey und des H. Röm. Reichs Stadt Lindau, wegen einiger Differentien, de Anno 1610. ist in des Teutschen Reichs-Archivs Part. Spec. Continuat II. unter der Aebtißin zu Lindau vorhanden, pag. 851
XXVII. Käysers Leopoldi Confirmation einiger Privilegien der Abtey Lindau und insonderheit des derselben vom Käyser Ludovico II. im Jahr 866. ertheilten Freyheits-Briefs, de Anno 1659. 172

XII. Vom Nieder-Münster in Regenspurg.

I. Kurtze Nachricht von der Fundation und Beschaffenheit der Abtey Nieder-Münster in Regenspurg. 174
II. Käysers Ottonis I. Diploma, vermöge dessen er der Abtey Nieder-Münster in Regenspurg innen benennte Güter mit allen Pertinentien geschencket, de Anno 974. 174
III. Käysers Henrici II. Confirmation und Extension aller Privilegien und Freyheiten der Abtey Nieder-Münster in Regenspurg, de Anno 1002. 174
IV. Käysers Friderici II. Ausspruch, daß kein Reichs-Fürstenthum, ohne des Besitzers und seiner Ministerialium Consens, vertauscht oder verälienirt werden könne, wie solcher im Jahr 1216. auff die in Regenspurg liegenden Abteyen Nieder- und Ober-Münster besonders restringiret worden. 176

XIII. Vom Ober-Münster in Regenspurg.

I. Kurtze Nachricht von der Fundation und Beschaffenheit der Abtey Ober-Münster in Regenspurg. 177
II. Königs Ludovici Germanici Diploma, vermöge dessen er, auf Ansuchen seiner Gemahlin Hemma, Bischoff Barthurico zu Regenspurg, vor das obgedachter seiner Gemahlin cedirte Closter Ober-Münster in Regenspurg, das Closter Mansee im Saltzburgischen Gebürge gegeben, de Anno 831. 177
III. Käysers Caroli Crassi Diploma, vermöge dessen er das Kloster Ober-Münster in Regenspurg zu einem freyen Reichs-Stifft gemacht, und mit verschiedenen herrlichen Freyheiten begabet, de Anno 886. 178
IV. Käysers Henrici II Diploma, Krafft dessen er der von ihm von Grund aus erbaueten und in seiner Gegenwart eingeweiheten Abtey Ober-Münster in Regenspurg ein Gut zu Salach mit allen seinen Pertinentien geschencket, de Anno 1010. 179
V. Käysers Friderici II Diploma, vermöge dessen er die beyden Abteyen Ober- und Nieder-Münster in Regenspurg dem Bischoff daselbst gegen ein Æquivalent überlassen, de Anno 1215. 179
VI. Ejusdem Ausspruch, daß kein Reichs-Fürstenthum, ohne des Besitzers und seiner Ministerialium Consens, vertauscht oder verälienirt werden könne, wie solcher im Jahr 1216. auf die in Regenspurg liegenden Abteyen Nieder- und Ober-Münster insonderheit restringiret worden, befindet sich oben unter der Abtey Nieder-Münster Num. IV. pag. 176
VII. Bischoffs Conradi zu Regenspurg Vergleich zwischen der Abtey Ober-Münster und der Abtey S. Jacobi in Regenspurg, die Einsetzung eines Prioris zu S. Petri daselbst und andere Gerechtsamen mehr betreffend, de Anno 1216. 189

XIV. Von Qvedlinburg.

I. Käysers Henrici Aucupis Diploma, vermöge dessen er innenbenennte Güter, worunter auch Qvedlinburg, seiner Gemahlin Mechthildi gegeben, welche hernach durch ihre Freygebigkeit an die neu fundirte Abtey Qvedlinburg kommen, de Anno 929. 182
II. Käysers Ottonis I. Fundations-Brieff der Abtey Qvedlinburg, de Anno 937. stehet in des Teutschen Reichs-Archivs Part. Spec. Continuat. I. unterm Stifft Qvedlinburg, pag. 854
III. Ejusdem Diploma, Krafft welches er der Abtey Qvedlinburg den Zehenden von Kleidern in denen Städten Kirchberg und Dornburg, wie auch in denen darzu gehörigen Oertern, und dann 12. Familien derer Sclaven mit allen ihren Hab und Gütern im Orte Schmeon geschencket, de Anno 937. befindet sich loco antea citato, pag. 855
IV. Ejusdem Diploma, vermöge dessen der Abtey Qvedlinburg ein Gut, Kinnelingen genannt, geschencket worden, de Anno 944. siehe loco supra citato, pag. 855
V. Ejusdem Diploma, Krafft dessen der Abtey Qvedlinburg einige Güter geschencket worden, de Anno 946. ist loco supra citato vorhanden, pag. 855
VI. Ejusdem Diploma, vermöge dessen er der Abtey Qvedlinburg das Gut Spilberg gegeben, de Anno 955. befindet sich loco supra citato, pag. 855
VII. Ejusdem Diploma, Krafft welches er der Abtey Qvedlinburg seine Güter, in Lieben- und Almenstädt gelegen, geschencket, de Anno 956. stehet loco supra citato, pag. 856
VIII. Ejusdem Diploma, vermöge dessen er der Abtey Qvedlinburg einige Oerter geschencket, de Anno 956. ist loco supra allegato befindlich, pag. 856
IX. Ejusdem Diploma Donationis des Closters Michelstain an die Abtey Qvedlinburg, de Anno 956. 183
X. Des Röm. Königs Ottonis II. Diploma, vermöge dessen er die Königl. Burg zu Qvedlinburg, nebst Marsleben und andern Gütern, der Abtey Qvedlinburg geschencket, de Anno 961. 183

XI. Bulla Pabſts Johannis XIII. worinn er die Abtey Qvedlinburg in den Schutz der Röm. Kirche genommen, de An. 968. iſt in des Teutſchen Reichs-Archivs Part. Spec. unter dem Stifft Qvedlinburg vorhanden, pag. 856
XII. Des Röm. Königs Ottonis II. Diploma Donationis des Orts Salbeck mit ſeinen Pertinentien an die Abtey Qvedlinburg, de An. 968. 184
XIII. Käyſers Ottonis I. Diploma, vermöge deſſen er der Abtey Qvedlinburg das Gut Otteleven geſchencket, de Anno 968. 184
XIV. Käyſers Ottonis II. Diploma Donationis einiger Güter zu Barby an ſeine Schweſter Aebtißin Mathildin II. zu Qvedlinburg, de An. 974. 185
XV. Ejusdem Diploma, Krafft deſſen er der Aebtiſſin Mathildi II. zu Qvedlinburg und ihrer Abtey einige Güter geſchencket, de Anno 974. ſiehe in des Teutſchen Reichs-Archivs Part. Spec. Continuat. II. unter der Abtey Qvedlinburg, pag. 857
XVI. Käyſers Ottonis III. Diploma Donatiouis des Orts Walhuſen, auch anderer Güter in Thüringen an die Abtey Qvedlinburg, de Anno 985. 186
XVII. Ejusdem anderweites Diploma, die Donation des Orts Walhuſen an die Abtey Qvedlinburg betreffend, ſo von vorherſtehendem in einigen Stücken differiret, de An. 985. 186
XIIX. Ejusdem Diploma, vermöge deſſen er der Abtey Qvedlinburg den Ort Tribur mit allen ſeinen Pertinentien geſchencket, de An. 985. 187
XIX. Ejusdem Diploma, das dem unter der Bothmäſigkeit der Abtey Qvedlinburg befindlichen Kloſter Rode gegebene Gut Zotouwe betreffend, de Anno 986. 188
XX. Ejusdem Diploma Donationis des Orts Barby mit ſeinen Pertinentien an die Abtey Qvedlinburg, de Anno 987. 188
XXI. Ejusdem Diploma, vermöge deſſen er der Abtey Qvedlinburg innenbenennte Güter in der Provintz Haveln geſchencket, de An. 993. 189
XXII. Ejusdem Diploma, Krafft deſſen er der Abtey Qvedlinburg den Ort Walbeck mit ſeinen Pertinentien gegeben, de An. 993. 189
XXIII. Ejusdem Marckt- Müntz- und Zoll-Privilegium vor die Abtey Qvedlinburg, de An. 993. 190
XXIV. Ejusdem Diploma Donationis eines Guts zu Tidershuſen mit allen deſſelben Zubehörungen an die Abtey Qvedlinburg, de An. 995. 191
XXV. Ejusdem Diploma, vermöge deſſen er der Abtey Qvedlinburg Godenhuſen und andere innenbenennte Güter geſchencket, de An. 995. 191
XXVI. Ejusdem Diploma, vermöge deſſen er der Aebtißin Adelheit zu Qvedlinburg, ſeiner Schweſter, Gera im Vogtlande mit allen Pertinentien zu freyer Diſpoſition übergeben, de An. 999. 192
XXVII. Ejusdem Diploma Donationis über Burchward, Barby, ꝛc. an die Abtey Qvedlinburg, de Anno 999. 192
XXIIX. Pabſts Silveſtri II. Privilegium vor die Abtey Qvedlinburg, daß ſie niemand, als dem Röm. Stuhl allein, unterworffen ſeyn ſolle, de Anno 999. 193
XXIX. Käyſers Henrici II. Diploma Donationis innenbenenter Güter in Nordthüringen an die Abtey Qvedlinburg, de Anno 1021. 194
XXX. Käyſers Henrici III. Diploma, vermöge deſſen er der Abtey Qedlinburg Ermsleben und Simsleben geſchencket, de An. 1045. 194
XXXI. Diploma der Aebtißin Adelheidis II. zu Qvedlinburg, worinn ſie Hertzog Magno zu Sachſen, aus Billungiſchem Stamme die Advocatie und Schutz-Recht über der ihrer Abtey gehörigen Ort Saltza aufgetragen, de Anno 1068. 195
XXXII. Pabſts Innocentii II. Bulla, vermöge deſſen er die Abtey Qvedlinburg mit allen ihren Pertinentien in ſeinen und des Röm. Stuhls beſondern Schutz genommen, de An. 1139. 196
XXXIII. Pabſts Eugenii III. Breve an die Aebtißin Beatricem zu Qvedlinburg, worinn er alles, was der Cardinal Thomas in ihrer Abtey geändert und vorgenommen, approbiret und confirmiret, de Anno 1156. 197
XXXIV. Pabſts Alexandri III. Bulla, vermöge deſſen er die Abtey Qvedlinburg in ſeinen und des Röm. Stuhls beſondern Schutz genommen, auch ſelbiger die angenommene Ordens-Regul des Heil. Auguſtini confirmiret, de Anno 1179. 197
XXXV. Pabſts Lucii III. Breve an die Abtey Qvedlinburg, worinn er ſich beſchweret, daß das in des Röm. Stuhls Protectoriis vor ſelbe ausgedungene jährlich zu zahlende Pfund Silbers nicht richtig abgetragen würde, wobey er bewilliget, daß hinführo ſtatt eines Pfunds nur eine Marckt, Cölniſchen Gewichts, bezahlet werden ſolle, de Anno 1181. 199
XXXVI. Ejusdem Bulla Protectionis und reſpect. Confirmationis aller Privilegien und Freyheiten der Abtey Qvedlinburg, de Anno 1184. 199
XXXVII. Bulla Pabſts Innocentii III. vermöge deſſen er die Abtey Qvedlinburg in den Schutz der Röm. Kirche genommen, und ihr ein und andere Freyheiten ertheilet, de Anno 1206. befindet ſich in des Teutſchen Reichs-Archivs Part. Spec. Continuat. II. unterm Stifft Qvedlinburg, pag. 858
XXXIIX. Ejusdem Confirmation aller Privilegien und Freyheiten der Abtey Qvedlinburg, de An. 1207. 201
XXXIX. Ejusdem Reſcriptum an innen benennte Abt und Decanum, die zwiſchen dem Biſchoff zu Halberſtadt und der Aebtißin zu Qvedlinburg, wegen Celebrirung des Palm-Feſts entſtandene Streitigkeit zu unterſuchen und zu decidiren, de Anno 1207. 201
XL. Ertz-Biſchoffs Alberti zu Magdeburg Confirmation über das vom Graf Friedrichen zu Brenne an die Abtey Qvedlinburg geſchenckte Cloſter Brenne, de Anno 1209. 202
XLI. Ejusdem Bulla Commiſſionis an den Biſchoff zu Meiſſen und innenbenennte Prælaten, den zwiſchen dem Biſchoff zu Halberſtadt und der Aebtißin zu Qvedlinburg, wegen verſchiedener des Biſchoffs Prætenſionen an dieſelbe, entſtandenen Streit zu unterſuchen, de An. 1210. 203
XLII. Ejusdem Privilegium vor die Aebtißin zu Qvedlinburg, daß ſie alle Einweih- und Einſegnungen, ingleichen das Salb-Oel und andere Sacramente von einem Biſchoffe in Sachſen, ſo ihr beliebte, verrichten laſſen und empfangen möchte, de Anno 1211. 205
XLIII. Käyſers Friderici II. Privilegium vor die Abtey Qvedlinburg, die Annaten betreffend, de Anno 1216. 205
XLIV. Pabſts Honorii III. Breve an die in Sachſen befindlichen Biſchöffe, daß ſie der Abtey Qvedlinburg, ſo offt ſie es verlangen würde, denen Privilegien des Röm. Stuhls zu Folge mit Einweihungen der Kirchen und Altäre, auch andern Biſchöfflichen Actibus behülflich ſeyn ſollen, de An. 1220. 206
XLV. Ejusdem Breve an den Abt zu Michelſtain, daß er die Canonißin und Cleriſey der Abtey Qvedlinburg zu gehöriger Parition gegen ihre Aebtißin ermahnen und anhalten ſolle, de An. 1222. 206
XLVI. Vergleich, welcher durch Vermittelung des Päbſtl. Legati zwiſchen der abgeſetzten Aebtißin Sophia zu Qvedlinburg und der neuerwehlten Aebtißin Bertrade daſelbſt aufgerichtet, und vermöge deſſen die Aebtißin Sophia in ihre Dignität reſtituiret, Bertraden aber anderwärtige Satisfaction gegeben worden, de An. 1225. 207
XLVII. Des Römiſchen Königs Henrici, Käyſers Friderici II. Sohns, Ausſpruch, wie es mit den Erb-Aemtern in der Abtey Qvedlinburg, ratione ſucceſſionis gehalten werden ſolle, de Anno 1230. 208
XLVIII. Diploma der Aebtißin Oſterlindis zu Qvedlinburg, worinn ſie bezeuget, daß Graf Hoyer von Valckenſtein ihrer Abtey die Advocatie zu klein Orden völlig reſigniret, de Anno 1231. 209
XLIX. Ejusdem Urkund, daß Graf Hoyer zu Valckenſtein, der ihrem Stifft gewiſſer maßen unterworffenen Abtey zu St. Marien auf dem Berge Sion, die Advocatie über gewiſſe Güter reſigniret, de Anno 1232. 209
L. Graf Siegfrieds zu Blanckenburg Revers, ſo er der Abtey Qvedlinburg gegeben, als er die Advocatie über ihre Güter bekommen, de Anno 1237. 210
LI. Pabſts Innocentii IV. Ablaß-Brieff vor alle diejenigen, welche am Feſte des heil. Servatii die Stiffts-Kirche der Abtey Qvedlinburg beſuchen werden, de Ao. 1246. 210
LII. Ejusdem Ablaß-Brief vor alle diejenige, welche die Stiffts-Kirche zu Qvedlinburg am Feſte der heil. Coronæ beſuchen werden, de Anno 1249. 211
LIII. Ejusdem Privilegium vor die Abtey Qvedlinburg, daß ſie die Einweih- und Einſegnung ihrer Kirchen und Altäre, auch andere Biſchöffl. Actus, von einem ihr beliebigen Biſchoffe in Sachſen verrichten laſſen möge, de Anno 1251. 211
LIV. Ejusdem Bulla Protectionis auch reſpective Confirmationis aller Privilegien und Freyheiten der Abtey Qvedlinburg, de Anno 1251. 211
LV. Ejusdem Confirmation des vom Pabſt Lucio III. der Abtey Qvedlinburg ertheilten Privilegii, daß ſie hinfüro dem Röm. Stuhl, ſtatt eines Pfunds, jährlich nur eine Marck Silbers entrichten ſolle, de Anno 1251. 212
LVI. Ejusdem Ablaß-Brief vor alle diejenige, welche die Haupt-Kirche der Abtey Qvedlinburg an den Feſt-Tagen ihrer Patronen, nemlich S. Petri, S. Servatii und S. Dionyſii fleißig beſuchen werden, de Anno 1251. 212
LVII. Ejusdem Bulla, vermöge welcher er die Abtey Qvedlinburg mit ihren Pertinentien in ſeinen und des Röm. Stuhls beſondern Schutz genommen, auch ihr die freye Wahl einer Aebtißin und andere Gerechtſamen und Freyheiten confirmiret, de Anno 1251. 213
LIIX. Ejusdem Bulla Protectionis auch reſpect. Confirmationis aller Gerechtſamen der Abtey Qvedlinburg, de Anno 1252. 214
LIX. Ejusdem Privilegium vor die Abtey Qvedlinburg, daß ſie niemanden auf Päbſtliche, oder Päbſtlicher Legaten Proviſional-Briefe einige Præbenden zu geben gehalten ſeyn ſolle, es wäre denn, daß die Nahmen der Competenten expreſſe in ſolchen Briefen benannt wären, de Anno 1252. 214
LX. Ejusdem Breve an Ertz-Biſchoff Hildebrandum zu Magdeburg, worinn er ihm befiehlet, die Abtey Qvedlinburg bey vorherſtehendem Privilegio zu ſchützen, de Anno 1252. 215
LXI. Pabſts Alexandri IV. Mandatum an alle Biſchöffe in Sachſen, daß ſie der Abtey Qvedlinburg, ſo es begehret würde, mit ihrem Biſchöfflichen Amte nicht entſtehen ſolten, de Anno 1253. 215
LXII. Des Röm. Königs Wilhelmi Privilegium vor die Abtey Qvedlinburg, worinn er ihr den Bann in der Stadt Qvedlinburg verſtattet, de Anno 1254. 215
LXIII. Graf Siegfrieds zu Blanckenburg Diploma, vermöge deſſen er der Abtey Qvedlinburg die Vogtey über etliche Güter übergeben, de An. 1257. 216
LXIV. Biſchoffs Volradi zu Halberſtadt Vergleich mit der Abtey Qvedlinburg, worinn er ſich alles ſeines Ausſpruchs an dieſelbe, gegen Empfang einer gewiſſen Summa Geldes, begeben, de An. 1259. nebſt Pabſts Alexandri IV. Confirmation darüber, de Anno 1260. 216
LXV. Pabſts Alexandri IV. Mandatum an den Abt zu Michelſtain, daß er die Aebtißin zu Qvedlinburg bey Beſtraffung ihrer ungehorſamen und ruchloſen Stiffts- und anderen Perſonen ſecundiren ſolle, de Anno 1260. 218
LXVI. Ejusdem Privilegium vor die Abtey Qvedlinburg, daß ſie niemanden auf Vorweiſung des Päbſtl. Stuhls, oder Päbſtl. Legatorum Proviſional-Briefe, eine Præbende oder Kirchen-Amt zu geben gehalten ſeyn ſolle, es wäre denn, daß derjenige, ſo ſolches ſuchete, unter der Qvedlinburgiſchen Diœces geſeſſen, oder ſeiner in obgemeldten Briefen nahmentlich gedacht wäre, de Anno 1261. 219
LXVII. Graf Ulrichs von Reinſtein Atteſtatum, daß der Abtey Qvedlinburg das Gericht bey dem hohen Baum gehöre, de Anno 1264. 219
LXIIX. Marggraf Geronis zu Brandenburg Diploma Donationis einiger Güter zu Meckelvelde an die Abtey Qvedlinburg, de Anno 1266. 219
LXIX. Derer Herren von Qverfurt Diploma Ceſſionis eines Lehens an die Abtey Qvedlinburg, de Anno 1267. 219
LXX. Pabſts Honorii IV. Confirmation aller Privilegien und Freyheiten der Abtey Qvedlinburg, de Anno 1268. 220

LXXI. Der Aebtißin Gertrudis zu Qvedlinburg Diploma über einige ihr vom Graf Hoyern zu Valckenstein resignirte Vogteyen, de Anno 1270. 220

LXXII. Ejusdem Diploma über einige ihr vom Graf Conrado zu Regenstein resignirte Vogteyen, de Anno 1270. 221

LXXIII. Diploma derer Grafen von Barby, worinn sie der Abtey Qvedlinburg die Vogtey über 49. Hufen Landes abgetreten, de Anno 1271. 222

LXXIV. Pabsts Honorii IV. anderweite Confirmation aller Privilegien und Freyheiten der Abtey Qvedlinburg, de Anno 1286. 222

LXXV. Käysers Rudolphi I. Privilegium, so er der Abtey Qvedlinburg ertheilet, daß niemand auf ihrem Grund und Boden, ohne der Aebtißin Consens, einige neue Gebäude aufführen solle, de Anno 1287. stehet in des Teutschen Reichs-Archivs Part. Spec. Continuat. II. unterm Stifft Qvedlinburg, pag. 860

LXXVI. Pabsts Nicolai IV. Mandatum an innen benennte Prælaten, daß sie die zwischen der Abtey Qvedlinburg und den Grafen von Reinstein, wegen Aufführung neuer Gebäude auf dem Abteylichen Territorio entstandene Streitigkeiten untersuchen und beylegen solle, de Anno 1288. 228

LXXVII. Ejusdem Confirmation aller Privilegien und Freyheiten der Abtey Qvedlinburg, de An. 1288. 223

LXXIIX. Des Päbstlichen Commissarii zu Eintreibung der zum H. Kriege destinirten Subsidien Adhortatorium an die Abtey Qvedlinburg, daß sie zu diesem H. Wercke eingetriebene Gelder binnen gesetzter Frist bezahlen lassen solle, de Anno 1290. 224

LXXIX. Ejusdem Qvittung über 26. Marck Silbers, so er von der Abtey Qvedlinburg zum H. Kriege empfangen, de Anno 1290. 224

LXXX. Kauff-Brief, vermöge dessen die Aebtißin Bertradis II. zu Qvedlinburg die neue Stadt zu Qvedlinburg, mit Vorbehalt gewisser Gerechtsamen und des Vorkauffs, an Graf Ulrichen zu Regenstein verkaufft, de Anno 1300. 224

LXXXI. Derer Grafen von Regenstein Resignation der Vogtey über das Stifft S. Wiperti vor Qvedlinburg, de Anno 1300. 225

LXXXII. Marggraf Henrici zu Brandenburg Resignation der Advocatie über einige Güter an die Abtey Qvedlinburg, de An. 1301. 226

LXXXIII. Graf Albrechts zu Barby Resignation und Ubergebung der Gerechtigkeit 14. Hufen Landes zu Zatmud an die Abtey Qvedlinburg, de Anno 1306. 226

LXXXIV. Breve Pabsts Clementis V. an den Probst zu Halberstadt, daß er denen Vasallen der Abtey Qvedlinburg inhibiren möchte, ihre von selbiger habende Güter zu veralieniren und was solchem mehr anhängig, de Anno 1309. 227

LXXXV. Ejusdem Befehl, daß niemand weder Vieh, noch einige der Abtey Qvedlinburg gehörige Güter, unter was vor Prætext es seyn möge, arrestiren und anhalten solle, de An. 1309. 227

LXXXVI. Ejusdem Mandatum an innen benanten Archi-Diaconum, daß er der Abtey Qvedlinburg wider alle diejenigen, so sie zu beschweren suchten, beystehen solte, de Anno 1309. 228

LXXXVII. Der Aebtißin Jutten zu Qvedlinburg Lehen-Brief vor Hertzog Rudolphen zu Sachsen über die Vogtey zu Qvedlinburg, worinn sie ihr und ihrer Abtey innen gemeldte Stücke ausgenommen und vorbehalten, de Anno 1320. 228

LXXXIIX. Käysers Ludovici Bavari Lehen-Brief vor die Aebtißin Juttam zu Qvedlinburg, über ihrer Abtey Regalien und Weltlichkeit, de Anno 1323. 229

LXXXIX. Instrumentum, woraus zu ersehen, auf was Art der Rath zu Qvedlinburg im Jahr 1348. der Aebtißin Luitgardi daselbst gehuldiget. 229

XC. Der Aebtißin Agnetis zu Qvedlinburg Mandatum an ihre Stiffts-Personen und Clerisey, daß sie sich binnen Monats-Frist in der Stiffts-Kirche einstellen und ihre Pflicht in acht nehmen solten, de Anno 1360. 230

XCI. Pabsts Gregorii XI. Confirmation aller Privilegien und Freyheiten der Abtey Qvedlinburg, de Anno 1374. 235

XCII. Käysers Caroli IV. Lehen-Brief vor die Aebtißin Margaretham zu Qvedlinburg, über ihrer Abtey Regalien und Weltlichkeit, de Anno 1377. 231

XCIII. Ejusdem Confirmation aller Privilegien und Freyheiten der Abtey Qvedlinburg, de An. 1377. 232

XCIV. Des Röm. Königs Wenceslai Lehen-Brief vor die Aebtißin Irmengard zu Qvedlinburg über ihrer Abtey Regalien und Weltlichkeiten, de Anno 1385. 233

XCV. Wiederkauffs-Recess über den Zehenden zu Marßleben, welchen Graf Ulrich zu Regenstein, mit Consens der Aebtißin Irmengard und Vorbehalt der Wiederlösung an ihre Abtey, an den Rath zu Qvedlinburg vor 200. Marck verkaufft, de Anno 1399. 234

XCVI. Pabsts Innocentii VI. Mandatum an den Probst zu Halberstadt, daß er die neuerwehlte Aebtißin Adelheit zu Qvedlinburg, wenn die Wahl richtig zugegangen, und sonst kein Canonisch Hinderniß vorhanden wäre, im Nahmen des Röm. Stuhls in ihrer Dignität confirmiren solle, de An. 1405. 235

XCVII. Pabsts Johannis XXIII. Confirmation aller Privilegien und Freyheiten der Abtey Qvedlinburg, de An. 1413. 236

XCVIII. Ejusdem Conservatorium vor die Abtey Qvedlinburg, de An. 1414. nebst derer darinn ernennten Conservatorum Publication desselben, de An. 1423. 236

XCIX. Pabsts Martini V. Confirmation des der Abtey Qvedlinburg im Jahr 1252. ertheilten und oben sub Num. LIX. befindlichen Privilegii, de An. 1417. 240

C. Ejusdem Conservatorium vor die Abtey Qvedlinburg, de An. 1417. 240

CI. Instrumentum, die Zusammensetzung der Aebtißin und Capituls zu Qvedlinburg, wegen genauer Beobachtung der Statuten ihrer Abtey, betreffend, de An. 1417. 244

CII. Käysers Sigismundi Lehen-Brieff vor die Aebtißin Adelheit zu Qvedlinburg über ihrer Abtey Regalien und Weltlichkeit, de An. 1418. 244

CIII. Pabsts Martini V. Mandatum an den Abt zu Michelstain, daß er den zwischen der Abtey Qvedlinburg und dem Official zu Halberstadt entstandenen Streit untersuchen uud beylegen solle, de Anno 1420. 245

CIV. Des Dechants zu S. Nicolai in Magdeburg, als Päbstl. ernannten Conservatoris, Executoriales des vom Pabst Martino V. im Jahr 1417. der Abtey Qvedlinburg ertheilten Conservatorii, de Anno 1423. 246

CV. Pabsts Eugenii IV. Mandatum an den Archidiaconum zu Qvedlinburg, daß er Annam von Plauen, Canonißin zu Qvedlinburg, zur Aebtißin daselbst, in seinem und des Röm. Stuhls Nahmen, einsetzen solle, wenn sie zu dieser Dignität sattsam qualificiret wäre, de Anno 1435. 248

CVI. Eyd der Aebtißin Annæ zu Qvedlinburg, so ihr vom Pabst Eugenio IV. vorgeschrieben worden, de Anno 143[illegible]. 249

CVII. Instrumentum, woraus zu ersehen, auf was Art der Rath zu Qvedlinburg der Aebtißin Annæ daselbst geschuldiget, de Anno 1436. 249

CIIX. Käysers Sigismundi Lehen-Brieff vor die Aebtißin Annam zu Qvedlinburg über ihrer Abtey Regalien und Weltlichkeit, de Anno 1437. 250

CIX. Vertrag zwischen der Abtey und der Stadt Qvedlinburg, einiger Differentien wegen, de Anno 1444. stehet in des Teutschen Reichs-Archivs Part. Spec. Continuat. II. unterm Stifft Qvedlinburg, pag. 860

CX. Churfürsts Friedrichs zu Sachsen Lehens-Revers wegen empfangener Lehen von der Aebtißin Annen zu Qvedlinburg, de Anno 1446. 252

CXI. Bischoffs Burchards zu Halberstadt Entscheid über den zwischen der Abtey und Stadt Qvedlinburg im Jahr 1444. aufgerichteten Vertrag, de Anno 1452. befindet sich in des Teutschen Reichs-Archivs Part. Spec. Continuat. II. unterm Stifft Qvedlinburg, pag. 861

CXII. Vertrag zwischen der Abtey und Stadt Qvedlinburg, so durch Vermittelung Bischoffs Burchards zu Halberstadt Ao. 1455. getroffen worden, ist loco antea citato vorhanden, pag. 862

CXIII. Pabsts Calixti III. Mandatum an Bischoff Johannem II. zu Merseburg, daß er die neuerwehlte Aebtißin Hedwig zu Qvedlinburg, in seinem und des Röm. Stuhls Nahmen, in ihrer Dignität confirmiren, auch anordnen solle, wie es mit der Administration gedachter Abtey, unter währender Minorennität gemeldter Aebtißin gehalten werden solle, de Anno 1458. 252

CXIV. Käysers Friderici III. Lehen-Brieff vor die Aebtißin Hedwig zu Qvedlinburg, über ihrer Abtey Regalien und Weltlichkeit, de Anno 1465. 254

CXV. Käysers Friderici III. Protectorium von die Aebtißin zu Qvedlinburg, de Ao. 1475. stehet in des Teutschen Reichs-Archivs Part. Spec. Continuat. II. unterm Stifft Qvedlinburg, pag. 866

CXVI. Verschreibung Bischoffs Gebhards zu Halberstadt gegen die Aebtißin und Stifft Qvedlinburg, de Anno 1477. siehe loco antea cit. pag. 866

CXVII. Verschreibung Bischoff Gebhards zu Halberstadt und Hertzog Albrechts zu Sachsen gegen die Abtey Qvedlinburg, de Anno 1477. ist loc. supra cit. befindlich, pag. 867

CXIIX. Hertzogs Wilhelms zu Braunschweig Bekänntniß der obgemeldten Verschreibung gegen die Abtey Qvedlinburg, de Anno 1477. befindet sich loco supra citato, pag. 869

CXIX. Aussöhnungs-Brieff des Raths und Gemeinde mit der Aebtißin Hedwig zu Qvedlinburg, de Ao. 1477. stehet loc. supra alleg. pag. 870

CXX. Reversales derer Qvedlinburger wegen einiger Privilegien, welche die Aebtißin Hedwig ihnen zwar ausgehändiget, doch daß sie sich selbiger wider die Abtey nicht gebrauchen wollen, de Anno 1477. sind loco supra citato vorhanden, pag. 871

CXXI. Reversal-Brieff, welchen Churfürst Ernst und Hertzog Albrecht zu Sachsen der Aebtißin Hedwigen zu Qvedlinburg gegen die empfangene Vogtey gegeben, de Anno 1479. ist loco supra citato befindlich, pag. 871

CXXII. Brunonis, edlen Herrns zu Querfurt, Revers, den er der Abtey Qvedlinburg gegeben, als er mit der Vogtey und sogenannten Querfurtischen Gütern belehnt worden, de Anno 1481. 256

CXXIII. Käysers Friderici III. Privilegium vor die Aebtißin und Conventualen zu Qvedlinburg, daß sie eine gewisse Art von Putze, Amphrilla genannt, tragen mögen, de Anno 1488. 256

CXXIV. Hertzogs Georgens zu Sachsen Revers, welchen er der Aebtißin Hedwig zu Qvedlinburg ertheilet, als er ihr und ihrem Stifft die Abteyl. Lehn-Güter zu Querfurt abgekaufft, de Anno 1498. 257

CXXV. Pabsts Julii II. Conservatorium vor die Abtey Qvedlinburg, de Anno 1505. 257

CXXVI. Ejusdem Mandatum an den Probst zu Halberstadt, daß er die neuerwehlte Aebtißin Magdalenen zu Qvedlinburg, wenn sie sattsam darzu qualificiret wäre, in ihrer Dignität confirmiren solle, de Anno 1511. 259

CXXVII. Eyd, welchen die Aebtißin Magdalena zu Qvedlinburg zu Zeiten Pabsts Julii II. bey ihrer Confirmation schwören müssen, de Anno 1515. 261

CXXIIX. Bulla Pabsts Leonis X. die Wahl der Aebtißin Annen zu Qvedlinburg betreffend, de Anno 1515. befindet sich in des Teutschen Reichs-Archivs Part. Spec. Continuat. II. unter dem Stifft Qvedlinburg pag. 873. nebst nachstehendem dem Röm. Stuhle von ihr geleisteten Eyde, 261

CXXIX. Käysers Maximiliani I. Lehen-Brief vor die Aebtißin Anna zu Qvedlinburg, über ihrer Abtey Regalien und Weltlichkeit, de Anno 1516. 262

CXXX. Käysers Caroli V. Lehen-Brief vor die Aebtißin Anna zu Qvedlinburg, über ihrer Abtey Regalien und Weltlichkeit, de Anno 1521. 263

CXXXI. Ejusdem literæ primariarum precum an die Aebtißin Anna zu Qvedlinburg vor Hermannum Düvell, de Anno 1522. 265

CXXXII. Vertrag zwischen der Abtey Qvedlinburg an einem, Hertzog Heinrichen zu Sachsen am andern, und der Stadt Qvedlinburg dritten Theils, wegen unterschiedlicher Irrungen, de Anno 1539. befindet sich in des Teutschen Reichs-Archivs Part. Spec. Continuat. II. unterm Stifft Qvedlinburg, pag. 875

CXXXIII. Käysers Caroli V. Protectorium vor die

Abtey Qvedlinburg, de Anno 1547. siehe loco supra citato, pag. 877
CXXXIV. Ejusdem Mandatum an den Rath zu Qvedlinburg und die Unterthanen derselben Abtey, sich gegen die Aebtißin Annen als gehorsame Unterthanen zu erzeigen, de Ao. 1547. ist loco supra citato vorhanden, pag. 878
CXXXV. Ejusdem Confirmation allet Privilegien und Freyheiten der Abtey Qvedlinburg, und insonderheit des derselben vom Käyser Rudolpho I. im Jahr 1287. ertheilten Privilegii, de Anno 1547. 267
CXXXVI. Ejusdem Confirmation über des Raths zu Qvedlinburg Aussöhnungs-Brieff vom Jahr 1477. mit der Abtey daselbst, de Anno 1548. ist in des Teutschen Reichs-Archivs Part. Spec. Continuat. II. unterm Stifft Qvedlinburg befindlich, pag. 878
CXXXVII. Der Aebtißin Annen zu Qvedlinburg Protestation wider einige bey der Chur-Sächsischen Belehnung mit der Erb-Vogtey vorgefallene Aenderung, de Ao. 1554. 269
CXXXIIX. Vergleich zwischen der Aebtißin Anna zu Qvedlinburg, und dem Grafen zu Reinstein, das Kloster Michelstein betreffend, de Anno 1566. 271
CXXXIX. Instrumentum Electionis der neuerwehlten Coadjutorißin zu Qvedlinburg, Gräfin Elisabeth von Reinstein, de Ao. 506. 273
CXL. Ejusdem Revers, den sie nach ihrer Wahl von sich gestellet, de Ao. 1566. befindet sich in des Teutschen Reichs-Archivs Part. Spec. Continuat II. unter dem Stifft Qvedlinburg, pag 879
CXLI. Des Cardinals Commendonii Päbstlichen Legati a Latere in Teutschland, Confirmation der neuerwehlten Coadjutorißin zu Qvedlinburg, Gräfin Elisabeth von Reinstein, de Anno 1566. 275
CXLII. Käysers Maximiliani II. Confirmation der neuerwehlten Coadjutorißin zu Qvedlinburg, Gräfin Elisabeth von Reinstein, de Anno 1566. 276
CXLIII. Vertrag zwischen Hertzog Heinrichen zu Sachsen und der Aebtißin Annen zu Qvedlinburg, unterschiedener Irrungen halber, de Anno 1571. befindet sich in des Teutschen Reichs-Archivs Part. Spec. Continuat. II. unter dem Chur- und Fürstl. Hause Sachsen, pag. 771
CXLIV. Vergleich zwischen dem Chur-Hause Sachsen und der Abtey Qvedlinburg, sowol der Wahl einer Aebtißin, als auch anderer Irrungen wegen, de Ao. 1574. stehet loco antea cit. unterm Stifft Qvedlinburg, pag. 881
CXLV Käysers Maximiliani II. Lehen-Brieff vor die Aebtißin Elisabeth zu Qvedlinburg, über ihrer Abtey Regalien und Weltlichkeit, de Ao. 1576. 277
CXLVI Käysers Rudolphi II Lehen-Brief vor die Aebtißin Elisabeth zu Qvedlinburg, über ihrer Abtey Regalien und Weltlichkeit, de An. 1578. ist in des Teutschen Reichs-Archivs Part. Spec. Continuat. II. unterm Stifft Qvedlinburg befindlich, pag. 883
CXLVII. Decretum oder Abschied zwischen der Abtey und Rath zu Qvedlinburg, durch Chur-Sächsische Interposition Anno 1584. geschehen, ist loco supra cit. vorhanden, pag. 885
CXLIIX. Erklärung des vorherstehenden Decrets, de Anno 1584. siehe loco supra cit. pag. 888
CXLIX. Käysers Rudolphi II. Confirmation der Aebtißin zu Qvedlinburg, de Ao. 1584. 279
CL. Käysers Rudolphi II. Mandatum an den Rath zu Qvedlinburg, der Aebtißin Annen daselbst allen gebührenden Gehorsam zu leisten, de Anno 1585. stehet in des Teutschen Reichs-Archivs Part. Spec. Continuat. II. unterm Stifft Qvedlinburg, pag. 891
CLI. Instrumentum Protestationis, so im Nahmen der Aebtißin zu Qvedlinburg, der Chur-Sächsischen Huldigung wegen, aufgerichtet worden, de Ao. 1586. 281
CLII. Vergleich zwischen Hertzog Heinrich Julio zu Braunschweig und Lüneburg, und der Aebtissin Annen zu Qvedlinburg, wegen des Closters Michelstein, de Ao. 1597. 283
CLIII. Vertrag zwischen der Abtey Qvedlinburg und Chur-Sachsen, wegen des Hauptmanns in der Erb-Vogtey daselbst streitigen Handschlags, de Anno 1597. stehet in des Teutschen Reichs-Archivs Part. Spec. Continuat. II. unter dem Stifft Qvedlinburg, pag. 891
CLIV. Käysers Rudolphi II. Confirmation der neu erwehlten Aebtißin Maria zu Qvedlinburg, de Ao. 1601. 283
CLV. Ejusdem Lehen-Brief vor die Aebtißin Mariam zu Qvedlinburg, über ihrer Abtey Regalien und Weltlichkeit, de Ao. 1601. 285
CLVI. Ejusdem Confirmation der neuerwehlten Aebtißin Dorothea zu Qvedlinburg, de Ao. 1610. 286
CLVII. Käysers Matthiæ Confirmation der neuerwehlten Aebtißin Dorotheen Sophien zu Qvedlinburg, de Ao. 1618. 287
CLIIX. Käysers Ferdinandi III Confirmation der neuerwehlten Aebtißin Annen Sophien zu Qvedlinburg, de Ao. 1645. 289
CLIX Capitulation der Pröbstin Elisabeth zu Qvedlinburg, gebohrner Fräulein von Biberstein, de Anno 1049. 290
CLX. Kaysers Leopoldi Lehen-Brieff vor die Aebtißin Annen Sophien zu Qvedlinburg, de Anno 1659. ist in des Teutschen Reichs-Archivs Part. Spec Continuat. II. unterm Stifft Qvedlinburg vorhanden, pag. 893
CLXI Ejusdem Protectorium vor die Aebtißin Anna Sophia zu Qvedlinburg, de Ao. 1677. 292
CLXII Ejusdem Confirmation der neuerwehlten Aebtißin Annæ Sophiæ zu Qvedlinburg, de Ao. 1678. 293
CLXIII. Concordien-Recess zwischen der Abtey Qvedlinburg an einem, und dem Rath und Gemeine daselbst am andern Theile, durch Vermittelung Churfürst Johann Georg des III. zu Sachsen, Ao. 1685. am Tage Concordiæ aufgerichtet, befindet sich in des Teutschen Reichs-Archivs Part. Spec. Continuat. II. unterm Stifft Qvedlinburg, pag. 894
CLXIV Käysers Leopoldi Lehen-Brieff vor die Aebtißin Anna Dorothea zu Qvedlinburg, de Ao. 1685. stehet loco supra cit. pag 905
CLXV. Eyd, welchen Burgermeister und Cämmerer zu Qvedlinburg der Aebtißin Annen Dorotheen daselbst geschworen. 295
CLXVI Käysers Leopoldi Protectorium vor die Abtey Qvedlinburg, de Ao. 1693. ist in des T. R. Archivs Part. Spec. Continuat. II. unterm Stifft Qvedlinburg vorhanden, pag. 907
CLXVII. Huldigungs-Eyd, wie solcher von denen Unterthanen der Abtey Qvedlinburg, und insonderheit der Bürgerschafft zu Qvedlinburg dem Chur- und Fürstlichen Hause Brandenburg geleistet worden, de Anno 1698. 295
CLXIIX. Käysers Leopoldi Rescriptum an die Capitularen der Abtey Qvedlinburg, wie sich selbige, Zeit währender Sedisvacanz verhalten sollen, de Anno 1704. ist in des Teutschen Reichs-Archivs Part. Spec. Continuat. II. unterm Stifft Qvedlinburg zu finden, pag. 908
CLXIX. Instrumentum Electionis der Aebtißin Marien Elisabeth zu Qvedlinburg, de Anno 1708. siehe loco antea cit. pag. 908
CLXX. Käysers Josephi Rescriptum an das Capitul zu Qvedlinburg, die Suspension der Wahl einer Aebbtißin betreffend, de Anno 1708. ist loco suprá citato vorhanden, pag. 910
CLXXI. Instrumentum Electionis der Aebtißin Mariæ Elisabeth zu Qvedlinburg, de Anno 1710. befindet sich loco supra alleg pag. 910
CLXXII. Käysers Josephi Confirmation der auf die Hertzogin Maria Elisabeth zu Schleßwig-Hollstein ausgefallenen Wahl zur Aebtißin der Abtey Qvedlinburg, de Anno 1710. stehet loco supra cit. pag. 914

XV. Von Rothenmünster.

I. Päbsts Honorii III. Bulla, vermöge welcher er der Abtey Rothenmünster unterschiedene Freyheiten verstattet, de Anno 12--. 297
II. Käysers Friderici II. Diploma, Krafft dessen er die Abtey Rothenmünster, samt allen ihren Gütern, so sie besitzet und künfftig überkommen möchte, in seinen besondern Schirm genommen, de Anno 1237. 298
III. Käysers Henrici VII. Privilegium vor die Abtey Rothenmünster, worinn er dieselbe von aller Steuer und Beschwerung befreyet, de An. 1309. 298

Anhang zu denen Aebtißinnen.

I. Von Sanct Johannis zu Lübeck.

I. Diploma, die Translation derer Nonnen aus dem Closter Cicemer in die Abtey zu St. Johannis in Lübeck, und der Mönche aus ietztgemeldter Abtey in das Closter Cicemer betreffend, de Anno 1250. 350
II. Des Päbstlichen Legati wie auch einiger Bischöffe zu Lübeck Confirmationes des vorherstehenden Diplomatis, de Anno 1246. 1249. 1261. und 1275. 352
III. Erklärung und Verzicht des Stiffts St. Johannis zu Lübeck gegen E. E. Hochweisen Rath daselbst, worinn es dem am Hochpreißlichen Käyserlichen Cammer-Gericht, sowohl der Immedietät, als sonst anderer vorgewesener Streitigkeiten halber angestellten Proceß renunciiret, de Anno 1667. ist in des Teutschen Reichs-Archivs Part. Spec. Continuat. IV. 1sten Theile, befindlich, pag. 1404

II. Von Thoren.

I. Kurtzer Bericht von den Ursprung und Beschaffenheit, auch Reichs-Immedietät der Abtey Thoren. 353
II. Fundations-Brief der Abtey Thoren, de Anno 992. stehet in des Teutschen Reichs-Archivs Part. Spec. Continuat. II. unter Prælaten und Aebtißinnen, pag. 919
III. Käysers Henrici II. Marckt- und Zoll-Privilegium, auch respective Confirmation der von Bischoff Notgero zu Tongern der Abtey Thoren gethanen Schenckungen, de Anno 1007. 354
IV. Käysers Adolphi Confirmation der Abtey Thoren Privilegien, so von Graf Ansfrido herrühren, de Anno 1292. befindet sich in des Teutschen Reichs-Archivs Part. Spec. Continuat. II. unter Prælaten und Aebtißinnen, pag. 919
V. Ejusdem Confirmation derer Donationen und Privilegien, so der Abtey Thoren von Käyser Henrico II. concediret worden, de Anno 1292. ist loc. antea citat. vorhanden, pag. 920
VI. Käysers Maximiliani I. Diploma, worinn er die Aebtißin zu Thoren samt dem Capitul in des heiligen Römischen Reiches Schutz genommen, de Anno 1494. siehe loco supra allegat. pag. 920
VII. Käysers Ferdinandi I. Diploma, worinn des Stiffts Thoren Privilegia confirmiret worden, de Anno 1559. ist loc. supra allegat. befindlich, pag. 921
VIII. Diploma, worinn die Aebtißin Margaretha zu Thoren, gegen Heinrich Fyen, das Jus agratiandi exerciret, de Anno 1561. stehet loco supra citato, pag. 923
IX. Attestatum des heiligen Römischen Reichs-Stadt Aachen, daß die Abtey Thoren ein Reichs-Stand sey, de Anno 1386. befindet sich loco supra alleg. pag. 923
X. Käysers Leopoldi Confirmation derer Privilegien der Abtey Thoren, de Anno 1658. siehe loc. supra cit pag. 924
XI. Conclusum Collegii Electoralis des freyen Weltlichen Stiffts Thoren geführte Gravamen

wider die Päbſtliche Nunciatur zu Cölln betreffend/ vom 30. Julii Anni 1706. iſt befindlich loc. ſupra alleg. pag. 926
XII. Concluſum Principum, das Gravamen der Abtey Thoren wider die Päbſtliche Nunciatur zu Cölln belangend/ dictat. Ratisbonæ die 7. Julii 1706. per Moguntinum iſt vorhanden loco ſupra citato, pag. 927
XIII. Concluſum trium Collegiorum ſacri Romani Imperii in der Stiffts-Thorenſchen Sache, wider die Päbſtliche Nunciatur zu Cölln/ de Anno 1706. ſiehe loco ſupra alleg. pag. 927

III. Von Elten/
woſelbſt die ietzige Tit. Frau Aebtißin zu Thoren auch Aebtißin iſt.

I. Kurtzer Bericht von dem Urſprung und Beſchaffenheit der Abtey Elten. 355
II. Käyſers Ottonis I. Beſtätigung der Fundation und Dotation der Abtey Elten/ de Anno 970. 356
III. Käyſers Ottonis II. Diploma, vermöge deſſen er die Abtey Elten in ſeinen und des Römiſchen Reiches Schutz genommen/ auch ihr/ nebſt der freyen Wahl einer Aebtißin/ mit Ovedlinburg/ Eſſen und Gandersheim/ gleiche Freyheiten zu genieſſen verſtattet/ de Anno 980. 356
IV. Käyſers Ottonis III. Confirmation und Extenſion der Privilegien und Freyheiten der Abtey Elten/ de Anno 997. 357
V. Käyſers Lotharii II. Confirmation und Extenſion aller Privilegien und Freyheiten der Abtey Elten/ de Anno 1134. 359
VI. Pabſts Pauli III. Confirmation der Aebtißin Magdalenæ zu Elten/ worinn er ihr auch verſtattet/ daß ſie zugleich zu Notteln Aebtißin bleiben möge/ de Anno 1544. 360
VII. Käyſers Maximiliani I. Schutz- und Schirm-Brief vor die Abtey Elten/ de Anno 1509. nebſt Käyſers Maximiliani II. Confirmation darüber/ de Anno 1566. 361
VIII. Pabſts Clementis X. Bulla Exemptionis vor die Abtey Elten/ vermöge welcher er dieſelbe des Römiſchen Stuhls unmittelbahrer Bothmäſſigkeit unterworffen, de Anno 1675. 363

Des Teutſchen Reichs-Archivs SPICILEGII ECCLESIASTICI Dritter Theil.

SPICILEGIUM ECCLESIASTICUM

Des Teutſchen

Reichs-Archivs.

Das fünffte Capitel/ Von Gefürſteten Aebten.

I. Von Berchtesgaden.

I.

Bulla Pabſts Paſchalis II. vermöge welcher er die Oerter Berchtesgaden und Niederhaim, wie auch das daſelbſt zu erbauende Cloſter in des Römiſchen Stuhls beſondern Schutz genommen, de Anno 1106.

PAſchalis Epiſcopus, Servus Servorum DEI, Filiis Berengario & Canoni Comitibus, Salutem & Apoſtolicam Benedictionem. Piæ poſtulatio voluntatis effectu debet proſequente compleri, quatenus & devotionis ſinceritas laudabiliter eniteſcat, & utilitas poſtulata vires indubitanter aſſumat. Proinde filii in Chriſto chariſſimi veſtris juſtis poſtulationibus annuentes, allodia veſtra villam ſcilicet Berchtesgaden & Nidernhaim, cum omnibus ſuis pertinentiis, quæ pro remedio animarum veſtrarum & matris veſtræ Deo & beato Petro, ſub anno cenſu obtuliſtis, ſub tuitione Apoſtolicæ Sedis ſuſcipimus, ſtatuimus itaque, ut nulli omnino liceat prædicta allodia beato Petro ſubtrahere, minuere, vel temerariis vexationibus fatigare, ſed omnia integra conſerventur pro utilitate & ſuſtentatione monaſterii, quod largiente domino in eisdem allodiis ædificare voviſtis. Si quis vero hanc noſtræ Conſtitu-

ſtitutionis paginam ſciens, contra eam temere venire tentaverit, ſecundo tertiove commonitus, ſi non ſatisfactione congrua emendaverit, ſciat ſe Omnipotentis DEI indignatione, & terribili Sancti Spiritus judicio feriendum. Datum Laterani VII. Idus Aprilis.

II.

Pabſts Calixti II. Bulla Protectionis und Confirmationis der Probſtey Berchtesgaden, de Anno 1122.

CAlixtus Epiſcopus, Servus Servorum DEI. Dilectis filiis, Eberquino Præpoſito, & ejus fratribus in Eccleſia ſanctorum Joannis & Martini, quæ in Salzburgenſi pago, in loco videlicet, qui Berechteresgaden dicitur ſita eſt, regularem vitam profeſſis, tam præſentibus quam futuris in perpetuum. Præceptum Domini habemus intrare per anguſtam portam, quia anguſta via eſt, quæ ducit ad vitam. Quia ergo vos, o filii in Chriſto lectiſſimi, per divinam gratiam aſpirati, mores veſtros ſub regularis vitæ diſciplina coërcere, & ut anguſtam ingredi valeatis portam communiter ſecundum ſanctorum patrum conſtitutionem omnipotenti Domino deſervire propoſuiſtis, nos votis veſtris paterno congratulamur affectu. Unde etiam petitioni veſtræ benignitatis debitæ, impertientes aſſenſum religionis propoſitum præſentis privilegii auctoritate firmamus. Statuimus enim, ut nulli omnino hominum liceat vitæ Canonicæ ordinem, quem profeſſi eſtis, in veſtra Eccleſia commutare. Nemini etiam profeſſionis veſtræ facultas ſit alicujus levitatis inſtinctu, vel arctioris religionis obtentu, ſine Præpoſiti, vel congregationis licentia de clauſtro diſcedere: quod ſi diſceſſerit nullus eum Epiſcoporum, nullus abbatum, nullus monachorum, ſine communium literarum cautione, ſuſcipiat, quamdiu videlicet in Eccleſia veſtra Canonici ordinis tenor, domino præſtante, viguerit. Sane juris Eccleſiaſtici Sacramenta a dioceſano ſuſcipietis Epiſcopo: Siquidem gratiam atque communionem Apoſtolicæ ſedis habuerit, & ſi ea gratis ac ſine pravitate voluerit exhibere. Alioquin liceat vobis pro eorundem Sacramentorum ſuſceptione catholicum, quem malueritis, adire antiſtitem. Porro loci veſtri advocatiam ſine Præpoſiti & fratrum conſenſu, aut a fundatorum hæredibus, aut quibuslibet aliis occupari omnibus prohibemus. Nulli ergo omnino hominum facultas ſit, prædictam Eccleſiam temere perturbare, aut ejus poſſeſſionem aufferre, vel ablatas retinere, minuere, aut temerariis vexationibus fatigare: Sed omnia integra conſerventur eorum, pro quorum ſuſtentatione & gubernatione conceſſa ſunt uſibus omnimodis profutura. Ad judicium autem perceptæ hujus a Romana Eccleſia libertatis aureum unum quotannis Lateranenſi palacio perſolvetis. Si qua ergo in futurum Eccleſiaſtica, ſecularisve perſona, hanc noſtræ conſtitutionis paginam ſciens contra eam temere venire tentaverit, ſecundo tertiove commonita, ſi non ſatisfactione congrua emendaverit, poteſtatis honorisque ſui dignitate careat, reamque ſe divino judicio exiſtere de perpetrata iniquitate cognoſcat, & a ſacratiſſimo corpore & ſanguine Dei & Domini redemptoris noſtri Jeſu Chriſti aliena fiat, atque in extremo examine diſtrictæ ultioni ſubjaceat. Cunctis autem eidem loco juſta ſervantibus ſit pax Domini noſtri Jeſu Chriſti, quatenus & hic fructum bonæ actionis percipiant, & apud diſtrictum judicem præmia æternæ pacis inveniant, Amen.

Locus ✠ Plumbi. Ego Calixtus Catholicæ Eccleſiæ Epiſcopus.

Datum Laterani per manum Griſogonii, Sanctæ Romanæ Eccleſiæ Diaconi Cardinalis ac Bibliothecarii VII. Id. Maji Indictione XIV. Incarnationis Dominicæ Anno M. C. XXII. Pontificatus autem Domini Calixti Secundi PP. Anno III.

III.

Pabſts Innocentii II. Bulla Protectionis, auch Confirmationis und Extenſionis Privilegiorum der Probſtey Berchtesgaden, de Anno 1141.

INnocentius Epiſcopus, Servus Servorum DEI. Dilectis filiis Ebervvino, Eccleſiæ Berchdesgadmenſis Præpoſito, ejusque fratribus tam præſentibus, quam futuris regulariter ſubſtituendis in perpetuum. Piæ poſtulatio voluntatis effectum debet proſequente compleri, quatenus & devotionis ſinceritas laudabiliter eniteſcat, & utilitas poſtulata vires indubitanter aſſumat. Verum tamen petitionibus illorum ampliori charitate nos oportet intendere, quorum loca in religione fundata, ad jus Sac. Rom. Eccleſ. ſpecialius pertinere noſcuntur. Ea propter dilecti in Domino filii, veſtris juſtis petitionibus clementer annuimus, & præfatum beati Petri monaſterium, in quo divino mancipati eſtis officio, ad

ad exemplar prædeceſſorum noſtrorum, bonæ memoriæ Paſchalis & Calixti, Romanorum Pontificum, ſub beati Petri & noſtra protectione ſuſcipimus, & præſentis ſcripti privilegio communimus, ſtatuentes, ut quascunque poſſeſſiones, quæcunque bona eadem Eccleſia in præſentiarum juſte & canonice poſſidet, aut in futurum conceſſione Pontificum, largitione Regum, vel Principum, oblatione fidelium, ſeu aliis juſtis modis, Deo propitio, poterit adipiſci, firma vobis, veſtrisque ſucceſſoribus & illibata permaneant. In quibus hæc propriis duximus exprimenda vocabulis. Silva quæ cellæ adjacet, Niderheim, Sconenberc, Flozze & reliqua, quæ Comes Berengarius & filius ejus Gebehardus, eidem loco dederunt. Quicquid in Orientali plaga legitime poſſidetis, Tetenſtete & cætera, quæ Engelvvanus, Heinricus & Bernhardus de Moſa, Willehalmus de Huba & alii vicini eorum vobis rationabiliter contulerunt, Rotehoven cum ſuis pertinentiis, Hebingen cum cæteris, quæ Carolus & fratres ejus vobis ſimiliter donaverunt: Ea etiam, quæ Rudolphus de Lungovve eodem modo vobis contulit. Sancimus etiam, ut nulli omnino hominum liceat vitæ canonicæ ordinem, quem ſecundum beati Auguſtini regulam profeſſi eſtis, in veſtra Eccleſia immutare. Nemini etiam profeſſionis veſtræ facultas ſit, alicujus levitatis inſtinctu, vel arctioris religionis obtentu, ſine Præpoſiti, vel congregationis licentia, de clauſtro diſcedere: quod ſi diſceſſerit, nullus Epiſcoporum, nullus Abbatum, nullus monachorum, ſine communium literarum cautione, ſuſcipiat, quamdiu videlicet in Eccleſia veſtra canonici ordinis tenor, Domino præſtante, viguerit. Sane Eccleſiaſtica Sacramenta a dioceſano ſuſcipietis Epiſcopo, ſiquidem gratiam atque communionem Apoſtolicæ ſedis habuerit, & ſi gratis ac ſine pravitate voluerit exhibere. Alioquin liceat vobis, pro eorundem Sacramentorum ſuſceptione, catholicum quem malueritis, adire antiſtitem, qui noſtra fultus authoritate, quod poſtulatur, indulgeat. Porro loci veſtri advocatiam, ſine Præpoſiti & fratrum conſenſu, aut a fundatorum hæredibus, aut a quibuslibet aliis occupari, omni modo prohibemus. Si vero is, cui commiſſa fuerit, eidem Eccleſiæ gravis aut inutilis apparuerit, & ſecundo tertiove commonitus non emendaverit ipſum expellendi, & alium idoneum loco ſubſtituendi, liberam vobis concedimus facultatem. Laborum quoque veſtrorum, quos propriis manibus, aut ſumptibus colitis, ſive de nutrimentis veſtrorum animalium, nullus omnino clericus, aut laicus a vobis decimas exigere præſumat. Curam etiam animarum ſervorum ſcilicet ipſius Eccleſiæ, qui intra cellam deſerviunt, aut circa quam novalia excolunt, cum ipſorum decimis, quemadmodum, permittente Salzburgenſi Archiepiſcopo, hactenus habuiſtis, ſalva ipſius reverentia, de cætero vos habere concedimus. Concordiam vero litis, quæ inter vos & Bamburgenſes Canonicos fuerat, quemadmodum coram venerabili fratre noſtro C. Salzeburgenſi Archiepiſcopo rationabiliter terminata eſt atque ſcripto ſuo firmata, ratam manere ſancimus. Obeunte vero te tunc ejusdem loci Præpoſito, vel ad alterius Eccleſiæ regimen tranſeunte, ſive tuorum quolibet ſucceſſorum, nullus ibi qualibet ſubreptionis aſtutia, vel violentia ſubſtituatur, vel præponatur, niſi quem fratres, communi conſenſu, aut pars ſanioris conſilii, ſecundum Dei timorem, & beati Auguſtini regulam canonice ei providerint eligendum. Sepulturam quoque ipſius loci liberam eſſe concedimus, ut eorum, qui ſe illic ſepeliri deliberaverint, extremæ voluntati & devotioni nullus obſiſtat, niſi fuerint excommunicati: Salva tamen juſtitia matricis Eccleſiæ. Decernimus ergo, ut nulli omnino hominum liceat præfatam Eccleſiam temere perturbare, aut ejus bona, vel poſſeſſiones aufere, vel ablatas retinere, minuere, ſeu quibuslibet indebitis exactionibus vel moleſtiis fatigare, ſed omnia integra conſerventur eorum, pro quorum gubernatione ac ſuſtentatione conceſſa ſunt uſibus omnimodis profutura, ſalva Salzburgenſis Archiepiſcopi canonica juſtitia. Ad indicium autem hujus a ſede Apoſtolica perceptæ protectionis, Bizantium aureum nobis noſtrisque ſucceſſoribus annis ſingulis perſolvetis. Si quæ ergo in futurum Eccleſiaſtica ſecularisve perſona hanc noſtræ conſtitutionis paginam ſciens contra eam temere venire tentaverit, ſecundo tertiove commonita, ſi non rea tum ſuum congrua ſatisfactione correxit, poteſtatis honorisque ſui dignitate careat, reamque ſe divino judicio exiſtere de perpetrata iniquitate cognoſcat, & a ſacratiſſimo corpore & Sanguine Dei & Domini redemptoris noſtri Jeſu Chriſti aliena fiat, atque in extremo examine diſtrictæ ultioni ſubjaceat. Cunctis autem eidem loco juſta ſervantibus ſit pax Domini noſtri Jeſu Chriſti, quatenus hic fructum bonæ actionis percipiant, & apud diſtrictum judicem præmia æternæ pacis inveniant, Amen.

Locus plumbi appenſi ✠
Ego Innocentius, Catholicæ Eccleſiæ Epiſcopus ſſt.

✠ Ego

✠ Ego Conradus, Sabinenſis Epiſcopus. ſſs.
✠ Ego Albericus, Hoſtienſis Epiſcopus. ſſs.
✠ Ego Stephanus, Prænestinus Epiſcopus. ſſs.
✠ Ego Martinus, presb. Card. tit. S. Stephani. ſſs.
✠ Ego Boetius, presb. Card. tit. S. Clementis. ſſs.
✠ Ego Petrus, presb. Card. tit. S. Paſtoris. ſſs.
✠ Ego Hubaldus, presb. Card. tit. S. Praxedis. ſſs.
✠ Ego Otto, Diac. Card. S. Georgii ad velum aureum. ſſs.
✠ Ego Vaſallus, Diac. Card. S. Euſtachii. ſſs.
✠ Ego Petrus, Diac. Card. S. Mariæ de Porticu. ſſs.

Datum Laterani, per manum Geraldi S. R. E. presbyteri Card. & Bibliothecarii VI. Idus Januarii, Ind. V. Anno Dominicæ incarnationis M. C. XLI. Pontificatus vero Domini PP. ſecundi Innocentii Anno XII.

IV.

Pabſts Eugenii III. Bulla Protectionis, **auch** Confirmationis **und** Extenſionis Privilegiorum **der Probſtey Berchtesgaden**, de Anno 1145.

EUgenius Epiſcopus, Servus Servorum DEI. Dilectis filiis, Hugoni, Eccleſiæ Berchtergadmenſis Præpoſito, ejusque fratribus, tam præſentibus, quam futuris, regulariter ſubſtituendis in perpetuum. Deſiderium quod ad religionis propoſitum, & animarum ſalutem pertinere monſtratur, animo nos decet libenti concedere, & petentium deſideriis congruum impertiri ſuffragium. Verum tamen petitionibus illorum ampliori charitate nos oportet intendere, quorum loca in religione fundata ad jus Sac. Rom. Eccleſ. ſpecialius pertinere noſcuntur. Ea propter dilecti in Domino filii, veſtris juſtis petitionibus clementer annuimus & præfatum beati Petri monaſterium, in quo divino mancipati eſtis officio, ad exemplar prædeceſſorum noſtrorum felicis memoriæ Paſchalis, Calixti & Innocentii Romanorum Pontificum, ſub beati Petri & noſtra protectione ſuscipimus, & præſentis ſcripti privilegio communimus ſtatuentes, ut quascunque poſſeſſiones, quæcunque bona eadem Eccleſia in præſentiarum juſte & canonice poſſidet, aut in futurum conceſſione pontificum, liberalitate Regum, largitione Principum, oblatione fidelium, ſeu aliis juſtis modis, præſtante Domino, poterit adipiſci, firma vobis veſtrisque ſucceſſoribus & illibata permaneant. In quibus hæc propriis duximus exprimenda vocabulis, Silvam quæ cellæ adjacet, Niderheim, Sconenberc, Flozze & reliqua, quæ Comes Berengarius, & filius ejus Gebehardus, eidem loco dederunt. Quicquid in Orientali plaga legitime poſſidetis, Tetenſteten & cætera, quæ Engelvvanus, Heinricus & Bernhardus de Moſa, Gvillelmus de Huba, & alii vicini eorum vobis rationabiliter contulerunt, Rotehoven cum ſuis pertinentiis, Hebingen cum cæteris, quæ Carolus & fratres ejus vobis ſimiliter donaverunt. Ea etiam, quæ Rudolphus de Lungovve eodem modo vobis contulit. Fronehoven & cætera, quæ Wolftrigel & frater ejus Tiemo de jure ſuo vobis dederunt. Sancimus etiam, ut nulli hominum liceat, vitæ canonicæ ordinem, quem ſecundum beati Auguſtini regulam profeſſi eſtis, in veſtra Eccleſia immutare. Nemini etiam profeſſionis veſtræ facultas ſit, alicujus levitatis inſtinctu, vel arctioris religionis obtentu, ſine præpoſiti vel congregationis licentia, de clauſtro diſcedere. Quod ſi diſceſſerit, nullus eum Epiſcoporum, nullus Abbatum, nullus monachorum, ſine communium literarum cautione, ſuſcipiat, quamdiu videlicet in Eccleſia veſtra canonici Ordinis tenor, Domino præſtante, viguerit. Sane Eccleſiaſtica Sacramenta a Dioceſano ſuſcipietis Epiſcopo, ſiquidem gratiam atque communionem Apoſtolicæ ſedis habuerit, & ſi ea gratis ac ſine pravitate voluerit exhibere. Alioquin liceat vobis pro eorundem ſacramentorum ſuſceptione Catholicum, quem malueritis adire antiſtitem. Qui noſtra fultus auctoritate, quod poſtulatur, indulgeat. Porro loci veſtri advocatiam ſine præpoſiti & fratrum conſenſu, aut a fundatorum hæredibus, aut a quibuslibet aliis occupari omni modo prohibemus. Si vero is, cui commiſſa fuerit, eidem eccleſiæ gravis aut inutilis apparuerit, &, ſecundo tertiove commonitus, non emendaverit, ipſum expellendi, & alium idoneum loco ſuo ſubſtituendi, liberam vobis concedimus facultatem. Laborum quoque veſtrorum, quos propriis manibus, aut ſumptibus colitis, ſive de nutrimentis veſtrorum animalium nullus omnino Clericus aut Laicus a vobis decimas exigere præſumat. Concordiam vero litis, quæ inter vos & Bambergenſes canonicos fuerat, quemadmodum coram venerabili fratre noſtro, Conrado, Salzburgenſi Archiepiſcopo rationabiliter terminata eſt, ratam manere ſancimus. Obeunte vero te, nunc ejusdem loci Præpoſito, vel ad alterius eccleſiæ regimen tranſeunte ſive tuorum quolibet ſucceſſorum, nullus ibi qua-

qualibet ſubreptionis aſtutia, vel violentia, ſubſtituatur vel præponatur, niſi quem fratres, communi conſenſu, aut pars ſanioris conſilii, ſecundum Dei timorem, & beati Auguſtini regulam, canonice providerint eligendum. Sepulturam quoque ipſius loci liberam eſſe concedimus, ut eorum, qui ſe illic ſepeliri deliberaverint, extremæ voluntati & devotioni nullus obſiſtat, niſi fuerint excommunicati; ſalva tamen juſtitia matricis Eccleſiæ. Decernimus ergo, ut nulli omnino hominum liceat, præfatam eccleſiam temere perturbare, aut ejus bona, vel poſſeſſiones auferre, vel ablatas retinere, minuere, ſeu quibuslibet vexationibus fatigare. Sed omnia integra conſerventur eorum, pro quorum gubernatione & ſuſtentatione conceſſa ſunt, uſibus omnimodis profutura. Salva ſedis Apoſtolicæ auctoritate & Salzburgenſis Archiepiſcopi canonica juſtitia. Ad judicium autem hujus a ſede Apoſtolica perceptæ protectionis Bizantium aureum nobis noſtrisque Succeſſoribus annis ſingulis perſolvetis. Si quæ ergo in futurum Eccleſiaſtica ſecularisve perſona hanc noſtræ conſtitutionis paginam ſciens, contra eam temere venire tentaverit, ſecundo, tertiove commonita, ſi non reatum ſuum congrua ſatisfactione correxerit, poteſtatis honorisque ſui dignitate careat, reamque ſe divino judicio exiſtere, de perpetrata iniquitate cognoſcat, & a ſacratiſſimo corpore ac ſanguine Dei & Domini noſtri Jeſu Chriſti aliena fiat, atque in extremo examine diſtrictæ ultioni ſubjaceat. Cunctis autem eidem loco juſta ſervantibus, ſit pax Domini noſtri Jeſu Chriſti, quatenus & hic fructum bonæ actionis percipiant, & apud diſtrictum judicem præmia æternæ pacis inveniant, Amen, Amen, Amen.

Locus plumbi appenſi
Ego Eugenius, Catholicæ Eccleſiæ Epiſcopus ſſs.

† Ego Conradus, Sabinenſis Epiſcopus ſſs.
† Ego Gregorius, presb. Card. tit. S. Caliſti ſſs.
† Ego Hubaldus, presb. Card. tit. S. Joan. & Pauli ſſs.
† Ego Otto, Diac. Card. tit. S. Georg. ad velum aureum ſſs.
† Ego Guido, Diac. Card. S. Coſmæ & Damiani ſſs.
† Ego Octavianus, Diac. Card. S. Nico. in carc. Tul. ſſs.
† Ego Guido, in Romana eccleſia altaris miniſter indignus ſſs.
† Ego Gregorius, Diac. Card. S. Angeli ſſs.
† Ego Berardus, Diac. Card. S. R. E. ſſs.

Datum Viterbi, per manum Roberti S. R. E. presb. Cardinalis & Cancellarii VII. Idus Octobris, Indict. IX. Incarnationis Dominicæ M. C. XLV. Pontificatus vero Domini Eugenii III. PP. Anno Primo.

V.

Käyſers Friderici I. Confirmation **aller** Privilegien **und Freyheiten, auch eigentliche** Determination **derer Gräntzen der Probſtey Berchtesgaden**, de Anno 1156.

IN nomine ſanctæ & individuæ Trinitatis. Fridericus, divina favente clementia Romanorum Imperator Auguſtus. Quandocunque noſtræ imperialis corroborationis pie expoſcitur ſuffragium, celeri tribuendum eſt effectu, & ſi in his expoſcitur, quæ durare perpetuo debeant, literis eſt etiam annotandum, ne prolixitas temporum poſteris hoc reddat dubium vel incertum. Noverit ergo tam futurorum, quam præſentium induſtria, qualiter nos preces Henrici, venerabilis Præpoſiti de Berchtesgaden, clementer admiſimus, & jam dictum cœnobium cum omnibus poſſeſſionibus ſuis, quas nunc habet, vel in poſterum juſte adipiſci potuerit, in noſtra tuitione ſuſcepimus, ſiquidem ut fratres Deo inibi, tam devote, quam religioſe ſervientes, quietius ac liberius orationibus vacare valeant, ab omni inquietatione aut moleſtatione ſecuros eſſe volumus, & omnia, quæ liberalitate Regum vel Imperatorum, largitione Principum, oblatione fidelium prædictæ eccleſiæ collata ſunt, vel impoſterum fuerint collata, Imperiali auctoritate eidem eccleſiæ & fratribus omni corroborationis munimine confirmamus, ſpecialiter autem & nominatim foreſtum, quod circa villam undique tenditur cum venationibus, piſcationibus paſcuis & omni jure foreſti, quod Comes Engelbertus ſuique parentes, longis retro temporibus, per terminos ſubtus annotatos, poſſederunt, poſt eos etiam Comes Beringarius de Sulzbach, qui ſcilicet idem foreſtum præfatæ eccleſiæ, plus quam triginta annis ante nos tradiderat, ipſum inquam foreſtum cum omni jure ſuo jam dicto cœnobio imperiali auctoritate donantes confirmamus, hoc, pietatis ſtudio, addentes, ut ſi qui ejusdem loci fratres in ſalis vel cujuslibet metalli ſubterraneis venis inter terminos ipſius foreſti, vel in quolibet eccleſiæ ſuæ fundo invenire aut elaborare potuerint, firma eis eorumque ſucceſſoribus, & illibata omni tempore permaneant. Termini autem, quibus ipſum foreſtum cingitur, hi ſunt: Primus incipiens in rivulo, qui dicitur Diezpach, & inde in medium

medium alveum fluminis, quod dicitur Sala, deſcendens, pertingit ad villam Valvves ad abietem, ſcilicet in Cœmeterio ſtantem, & inde transmeans adjacentem paludem, quæ dicitur Vilzmos, pervenit ad villam, quæ vocatur Aneva, ubi fontes decurrunt in fluvium Salzahæ, & inde aſcendendo, per medium alveum fluvii pertingit ad ſuperiorem Schreinbach, inde Scandens usque Vermenkko, & usque Svalvven pervenit ad verticem montis, qui Gelich appellatur, inde ortum Rivi Chunigesbach pertranſiens per vertices montium Ozinſperch & Poccifrunkko, per medias valles & montes, inde venit ad verticem montis Viskunkel, inde per media montium cacumina, ſicut aquæ hinc & inde decurrunt, revertitur ad ortum rivi Diezpach, per quæ, ſicut ab utraque parte ad ipſum aquæ decurrunt, ad prædictum flumen Sale deſcendendo finitur. Advocatiam quoque ipſius loci tam a fundatorum hæredibus, quam a quolibet hominum, niſi quem Præpoſitus & fratres utiliter ſibi providerint eligendum, uſurpari modis omnibus prohibemus. Porro ſi is, qui electus fuerit gravis eis, aut inutilis extiterit, ipſum repellendi, & meliorem in locum ejus ſubſtituendi, liberam concedimus eis facultatem. Cæterum ut omnia hæc omni ævo rata & inconvulſa permaneant, hanc noſtræ conſtitutionis paginam conſcribi, & ſigilli noſtri impreſſione juſſimus inſigniri, adhibitis teſtibus, quorum nomina hæc ſunt: Hillinus, Treverenſis, Wienmanus, Magdeburgenſis, Cumbertus, Biſuntius Archiepiſcopi. Eberhardus, Babenbergenſis, Otto, Friſingenſis, Eberhardus, Wirceburgenſis, & alii quamplures Epiſcopi. Marquardus, Fuldenſis Abbas, Fridelo, Augenſis, Wilbaldus, Corbejenſis, Welpho, Dux Spoleti, Matthæus, Dux Lothoringiæ, Fridericus, Filius Chonradi Regis, Hermanus, Palatinus Comes Reni, Chonradus, Frater Imperatoris, Adebertus, Marchio de Saxonia, Gebehardus, Comes de Sulzbach, Otto, Palatinus de Vitelinesbach, & alii quamplures Principum atque nobilium.

Signum Domini Friderici, Romanorum Imperatoris Auguſti.

Ego Rainaldus Cancellarius, vice Arnoldi, Moguntini Archiepiſcopi & Archicancellari, recognovi. Dat. Wirzb. Idibus Jan. Indict. III. Anno Dominicæ incarnationis M.C LVI. Regnante Domino Friderico, glorioſiſſimo Romanorum Imperatore Auguſto, Anno regni ejus V. Imperii vero II.

VI.

Pabſts Adriani IV. Bulla Protectionis und Confirmationis Privilegiorum der Probſtey Berchtesgaden, de Anno 1157.

ADrianus Epiſcopus, Servus Servorum Dei. Dilectis filiis, Henrico Eccleſiæ Berthesgadmenſis Præpoſito, ejusque fratribus, tam præſentibus, quam futuris, regulariter ſubſtituendis in perpetuum. Religioſis votis annuere, & ea operis exhibitione complere officium, nos invitat ſuſcepti regiminis & ordo videtur exigere rationis. Verumtamen petitionibus illorum ampliori charitate nos oportet intendere, quorum loca in religione fundata, ad jus ſanctæ Romanæ Eccleſiæ ſpecialius pertinere noſcuntur. Ea propter dilecti in Domino filii, veſtris juſtis poſtulationibus clementer annuimus, & præfatum beati Petri monaſterium, in quo divino mancipati eſtis obſequio, ad exemplar prædeceſſorum noſtrorum felicis memoriæ Paſchalis, Calixti, Innocentii & Eugenii, Romanorum Pontificum, ſub beati Petri & noſtra protectione ſuſcipimus, & præſentis ſcripti privilegio communimus, ſtatuentes, ut quascunque poſſeſſiones, quæcunque bona eadem eccleſia in præſentiarum juſte & canonice poſſidet, aut in futurum conceſſione Pontificum, largitione Regum vel Principum, oblatione fidelium, ſeu aliis juſtis modis, præſtante Domino, poterit adipiſci, firma vobis veſtrisque ſucceſſoribus & illibata permaneant. In quibus hæc propriis duximus exprimenda vocabulis: Silvam, quæ cellæ adjacet, & jus foreſti cum cæteris, quæ a lectiſſimo filio noſtro Friderico, Romanorum Imperatore, pietatis intuitu, vobis conceſſa noſcuntur, & ejus privilegio confirmata: Niderheim, Sconenberc, Flozze & reliqua, quæ Comes Berengarius & filius ejus Gebehardus, eidem loco dederunt. Quicquid in Orientali plaga legitime poſſidetis, Tetenſteten & cætera, quæ Engelvvanus, Heinricus & Bernhardus de Moſa, Wilhelmus de Huba, & alii vicini eorum, vobis rationabiliter contulerunt, Rotehoven cum ſuis pertinentiis, Hebingen cum cæteris, quæ Carolus & fratres ejus vobis ſimiliter donaverunt. Ea etiam, quæ Rodolphus de Longovve eodem modo vobis contulit, Fronehoven & cætera, quæ Wolf Trigel & frater ejus Tiemo, de jure ſuo vobis dederunt. Sancimus etiam, ut nulli omnino hominum liceat vitæ canonicæ ordinem, quem ſecundum beati Auguſtini regulam profeſſi eſtis, in veſtra eccleſia immutare. Nemini etiam profeſſionis veſtræ facultas ſit alicujus levitatis inſtinctu, vel arctioris religionis obtentu, ſine præpoſiti, vel congregationis licentia de clauſtro diſcedere. Quod ſi diſceſſerit, nullus eum Epiſcoporum, nullus Abbatum, nullus Monachorum, ſine communium literarum cautione, ſuſcipiat, quamdiu videlicet in eccleſia veſtra canonici ordinis tenor, Domino præſtante, viguerit. Sane Eccleſiaſtica Sacramenta a Diœceſano ſuſcipietis epiſcopo, ſiquidem gratiam atque communionem Apoſtolicæ ſedis habuerit, & ſi ea gratis ac ſine pravitate voluerit exhibere. Alioquin liceat vobis pro eorundem ſacramentorum ſuſceptione Catholicum, quem malueritis adire antiſtitem, qui noſtra fultus authoritate, quod poſtulatur, indulgeat. Porro loci veſtri advocatiam, ſine præpoſiti & fratrum conſenſu, aut a fundatorum hæredibus, aut a quibuslibet aliis occupari omnibus modis prohibemus. Si vero is, cui commiſſa fuerit eidem eccleſiæ, gravis aut inutilis apparuerit, &, ſecundo tertiove commonitus, non emendaverit, ipſum expellendi, & alium idoneum loco ſuo ſubſtituendi, liberam vobis concedimus facultatem. Novalium qvoque veſtrorum, quos propriis manibus ac ſumptibus colitis, ſive de nutrimentis veſtrorum animalium nullus omnino clericus, aut Laicus, a vobis quod exigere præſumat. Concordiam vero litis, quæ inter vos & Bambergen. Canonicos fuerat, quemadmodum coram venerabili fratre noſtro, Conrado, Salzburgenſi Archiepiſcopo rationabiliter terminata eſt, ratam manere ſancimus. Obeunte vero te nunc ejusdem loci præpoſito, vel ad alterius eccleſiæ regimen tranſeunte, ſive tuorum quolibet ſucceſſorum, nullus ibi qualibet ſubreptionis aſtutia, vel violentia ſubſtituatur, vel præponatur, niſi quem fratres communi conſenſu, aut pars ſanioris conſilii, ſecundum Dei timorem, & beati Auguſtini regulam, canonice providerint eligendum. Sepulturam quoque ipſius loci liberam eſſe concedimus, ut eorum, qui ſe illic ſepeliri deliberaverint, extremæ voluntati & devotioni nullus obſiſtat, niſi fuerint excommunicati, ſalva tamen matricis eccleſiæ juſtitia. Decernimus ergo ut nulli omnino hominum liceat præfatam eccleſiam temere perturbare, aut ejus poſſeſſiones auferre, vel ablatas retinere, minuere, ſeu quibuslibet vexationibus fatigare. Sed omnia integra conſerventur eorum, pro quorum gubernatione & ſuſtentatione conceſſa ſunt, uſibus omnimodis profutura, ſalva ſedis Apoſtolicæ auctoritate & Salzburgenſis Archiepiſcopi canonica juſtitia. Ad indicium autem hujus a ſede Apoſtolica perceptæ protectionis bizantium I. aureum nobis noſtrisque ſucceſſoribus annis ſingulis perſolvetis. Si quæ ergo in futurum, Eccleſiaſtica ſecularisve perſona, hanc noſtræ conſtitutionis paginam ſciens contra eam temere venire tentaverit, ſecundo tertiove commonita, ſi non ſatisfactione congrua emendaverit, poteſtatis honorisque ſui dignitate careat, reamque ſe divino judicio exiſtere de perpetrata iniquitate cognoſcat, & a ſacratiſſimo corpore ac ſanguine Dei & Domini noſtri Jeſu Chriſti aliena fiat, atque in extremo examine divinæ ultioni ſubjaceat. Cunctis autem eidem loco juſta ſervantibus, ſit pax Domini noſtri Jeſu Chriſti, quatenus & hic fructum bonæ actionis percipiant & apud diſtrictum judicem præmia æternæ pacis inveniant, Amen, Amen, Amen.

Locus plumbi appenſi †

Ego Adrianus, Catholicæ Eccleſiæ Epiſcop. ſſs.
† Ego Hubaldus, presb. Card tit. S. Praxedis ſſs.
† Ego Bernhardus, presb. Card. tit. S. Clementis ſſs.
† Ego Octavianus, presb. Card. tit. S. Cæciliæ ſſs.
† Ego Joannes, presb. Card. S. Joan. & Pauli tit. Pamachii ſſs.
† Ego Tidebrandus, presb. Card. Baſilicæ XII. Apoſt. ſſs.
† Ego Otto, Diac. Card. S. Georg. ad velum aureum ſſs.
† Ego Tacintus. Diac. Card. S. Mariæ in Cosmydin ſſs.
† Ego Boſo, Diac. Card. S. Cosmæ & Damiani ſſs.
† Ego Albericus, Diac. Card. S. Adriani ſſs.

Datum Laterani per manum Rolandi S.R.E. presb. Cardinalis & Cancellarii III. Kal. Januarii Indict. VI. Anno M.CLVII. Pontificatus vero Domini Adriani PP. IIII. Anno IIII.

VII.

Pabſts Cœleſtini III. Breve an die Biſchöffe zu Bamberg und Eichſtädt, ingleichen den Abt zu Ensdorff, daß ſie den Ertz-Biſchoff zu Saltzburg, im Fall er die Probſtey Berchtesgaden, dem Päbſtlichen Befehl zu Folge, zu kräncken nicht unterlieſſe, die Suſpenſion von ſeinem Amte ankündigen ſolten, de Anno 1197.

CEleſtinus Epiſcopus, Servus Servorum Dei. Venerabilibus fratribus, Bambergenſi, Aichſtettenſi Epiſcopis & dilecto filio Abbati in Ensdorff, Salutem & Apoſtolicum Benedictionem.

Accedens ad præſentiam noſtram dilectus filius

filius W. Præpoſitus Eccleſiæ in Berchtesgaden, quæ ad Eccleſiam Romanam nullo pertinet mediante, lachrimabilem ex parte ſua & fratrum ſuorum in Auditorio noſtro querelam expoſuit, quod venerabilis frater noſter, Archiepiſcopus Salisburgenſis, ipſos ad Eccleſiam ſuam gravi & intollerabili tyranide perſequi non deſiſtit &c. Quocirca diſcretioni veſtræ per Apoſtolica ſcripta mandamus, atque præcipimus, quatenus jam dicto Archiepiſcopo in executione mandati noſtri ceſſante ipſum ſuſpenſum officio & Beneficio nuncietis, competentem ſibi terminum aſſignantes, quo cum literarum veſtrarum teſtimonio noſtro ſe conſpectui repræſentet, quod ſi omnes, his exequendis nequiveritis intereſſe, duo veſtrum ea nihilominus exequantur. Datum Lateran. X. Calend. Novembris Pontificatus noſtri Anno VII.

VIII.

Ertz-Biſchoffs Adelberti zu Saltzburg Diſpoſition, wie es wegen gleicher Eintheilung der Saltz-Einkünffte zwiſchen denen Ertz-Biſchöffen und Dom-Capitul zu Saltzburg, ingleichen der Probſtey zu Berchtesgaden gehalten werden ſolle, de Anno 1198.

IN Nomine Sanctæ & Individue Trinitatis. Adelbertus Dei gratia Salzburg. Archiepiſcopus Apoſtolicæ Sedis Legatus &c. Pii & Providi Paſtoris incumbit ſolicitudini, ut greges ſibi comiſſos in ſpiritualibus & temporalibus paſcere paſcuis uberrime non omittat. Ea propter omnibus tam præſentibus quam futuris notum eſſe volumus, quod nos debitæ circa oves nobis creditas ſolicitudini capientes intendere, pro æternæ retributionis intuitu de abundantia benedictionis, quam Dominus Omnipotens noſtris temporibus nobis in Salinis noſtri Epiſcopatus effudit, inopiam & neceſſitatem fratrum noſtrorum de Choro Salzeburgenſi Berchtesgadenſis quoque Eccleſiæ penuriam relevare & ſupplere decrevimus. Cummunicato itaque conſilio cummelioribus Cleri, ac miniſtrantium hanc ſuæ indigentiæ conſolationem prædictis fratribus noſtris de Choro & Eccleſia Berchtesgadenſi in Salinis noſtris circa locum Tunal impertiri deliberavimus, ſtatuentes, ut quicquid utilitatis a Pabenſtein uſque ad terminos Gravengaden in ſale & foreſto, & in montanis, in quæſitis & inquirendis haberi potuerit, æqualiter & integraliter & ſine alicujus malæ fraudis ingenio in tres partes dividatur: quarum partium una nobis: ſecunda fratribus noſtris de Choro: tertia Præpoſito Berchtesgadenſi remaneat. In inſtituendis vero Salinarum prædicti loci officiariis, omnes prædicti, nos videlicet & noſtri ſucceſſores, fratres quoque Canonici de Choro Berchtesgadenſis etiam Præpoſitus æqualem habeant diſpoſitionem & cujuslibet utilitatis poteſtatem. Adducimus præterea & ſtatuimus, ac indulgemus, ut ſi noſter de ſucceſſorum noſtrorum in prædictis ſalinis, quæ ſunt inter Babenſteine & inter Gravengaden officialis aliquid novæ utilitatis, laboris ſui ſtudio, invenerit, vel conquiſierit, ſimili modo in tres partes illa conquiſita utilitas dividatur, quarum una nobis, altera Canonicis de Choro, tertia fratribus de Berchtesgademe ſine contradictione tribuatur; Quod ſimiliter officiales reliqui Berchtesgademenſium ſcilicet & Canonicorum de Choro erga nos & noſtros ſucceſſores exequatur, inventas quascunque Salinarum prædictarum novas utilitates in tres partes dividentes, quarum una nobis reliquæ duæ inter ipſos remaneant æqualiter. Ut autem hæc noſtræ diſpoſitionis donatio in æternam noſtri memoriam in poſterum ſtabilis permaneat & inconvulſa, hanc chartam inde conſcriptam ſigilli noſtri ac ſubſcriptorum teſtium munimine inſigniri præcipimus. Teſtes qui his interfuerunt ſunt hi. Bertholdus, Præpoſitus Salzeburgenſis, Conradus, Præpoſitus, Friſingenſis, Wernhardus, Berchtesgadenſis Præpoſitus, Conradus, Præpoſitus Hallenſis, Ortolfus Præpoſitus Collenſis, Conradus, Abbas Sancti Petri in Salzburg. Richerus, Abbas in Rottenhaslach, Hermanus Salber, decanus & fratres de Choro, Henricus, Presbiter, Sigfridus, Scholaſticus, Adelhardus Hardfridus, Wernherus Priten. de Berchtesgad. Volalricus, Decanus & fratres Presbiteri Marchicardus, Gotefridus, Rodolphus, Fridericus, Miniſteriales Eccleſiæ, Sigbotto de Surberch Choro de Werven, Conradus de Steteheim, Odalricus & Fridericus Conradus de Chaleram, Rodigerus & frater ejus Berchoch de Yſtlingen, Merchvvartus & frater Berchoch de Perchheim, Otto de Pongover, Coteſcalcus de Brunningen, Coteſcalcus de Yzingen, Volchmarus & frater ejus Udalricus de Mulberch, Henricus & frater ejus Cochvvinus de Lebeningen, Adalbert. de Merenſteine, Linpoldus de Noteſteine, Lintoldus de Licheim, & frater ejus VVolffframus. Acta ſunt hæc apud Salzburgenſ. Anno ab incarnat. Domini MC. XCVIII. Indictione prima, Pontificatus vero noſtri Anno XXX. in Dei nomine feliciter Amen.

IX. Käy-

IX.

Käyſers Philippi II. Confirmatio aller Privilegien und Freyheiten der Probſtey Berchtesgaden, de Anno 1204.

IN nomine ſanctæ & individuæ Trinitatis, Philippus ſecundus, divina favente clementia Romanor. Rex & ſemper Auguſtus. Divinæ remunerationis copioſum promeremur beneficium, ſi Eccleſiarum profectibus intendimus, & circa commodum earum curam & operam adhibuimus diligentem. Ea propter Chriſti fidelibus præſentis ævi & futuri duximus innoteſcendum, quod nos, progenitorum noſtrorum Friderici patris noſtri & Henrici fratris, Rom. Imperatorum exempla feliciter imitantes, pro ſalute quoque ac remedio animæ noſtræ, & eorundem progenitorum noſtrorum, Cœnobium Berchtesgademenſium, cum omnibus perſonis Deo ibidem famulantibus, & univerſis ejusdem loci appendiciis & poſſeſſionibus in noſtram recepimus protectionem, & omnia quæ idem Cœnobium temporibus antedictorum Imperatorum poſſedit vel nunc poſſidet firma ei & illibata permanere decernimus, ſpecialiter autem & nominatim confirmamus eisdem fratribus foreſtum, quod circa cellam undique tenditur, & ea, quæ intra terminos ipſius foreſti, quæ erant imperii in venationibus, piſcationibus paſcuis, cultis & incultis, & quæ in ſalis, vel in cujuslibet metalli venis ſubterraneis inveniri aut elaborari potuerint. Salinam quoque in loco, qui dicitur Goldenlache, & ſalinam quæ eſt inter Joval & locum, qui dicitur Rive, & omnia, quæ habet intra terminos foreſti deſignatos, privilegio a divo patre noſtro collato, cum omni jure ejusdem foreſti, quod Comes Engelbertus ſuique parentes, longis retro temporibus per terminos ſubtus notatos poſſederunt. Poſt eos & Comes Peringarius de Sulzpache, qui idem foreſtum præfatæ Eccleſiæ plus quam triginta annis ante Imperium clementiſſimi patris noſtri tradiderat, firma eis eorumque ſucceſſoribus omni tempore permaneant. Termini autem quibus ipſum foreſtum cingitur, hi ſunt. Primus incipiens in rivulo, qui dicitur Tiezbach, & inde in medium alveum fluminis qui dicitur Sala deſcendens protinus ad villam Walvvol ad Abietem in cœmeterio ſtantem, & inde transmeans ad adjacentem paludem, quæ dicitur VVilzmos, pervenit ad villam, quæ dicitur Aneua, ubi fontes decurrunt in fluvium Salzahe & inde aſcendendo per medium alveum fluvii pertingit ad Superiorem Schrempache, inde ſcandens Varmnekki & usque Svvalvven pervenit ad verticem montis, qui Geliche appellatur, inde in ortum rivi Chumſpachi pertranſiens vertices montium Ozinſperg & Bockisruchki per medias valles & montes, inde venit ad verticem Viskunkel, inde per media montium cacumina, ſicut aquæ hinc & inde decurrunt, revertitur ad ortum rivi Diezpache, per quæ, ſicut ab utraque parte ad ipſum aquæ decurrunt ad prædictum flumen Sale deſcendendo finitur. Advocatiam quoque ipſius loci, tam a fundatorum hæredibus, quam ab aliquo hominum, niſi quem Præpoſitus & fratres utiliter duxerint eligendum uſurpari modis omnibus inhibemus. Porro, ſi is qui electus fuerit gravis eis & inutilis extiterit, ipſum repellendi & meliorem in locum ejus ſubſtituendi liberam eis concedimus facultatem. Omnia quoque quæ liberalitate Imperatorum, largitione Principum, oblatione fidelium prædictæ Eccleſtæ collata ſunt vel impoſterum fuerint collata, ſpecialiter vero aquam in fonte Hall, quam Comes Gevehardus, filius Peringarii, Comitis de Sulzbach ſub præſentia & auctoritate memorati patris noſtri eidem cœnobio VI. annis ante obitum ſuum poteſtativa manu tradiderat, regali auctoritate ipſi Eccleſiæ & fratribus confirmamus, ſolita quoque regalis clementiæ noſtræ auctoritate omnia ejusdem Eccleſiæ novalia a porta, qua ſilva verſus Hall clauditur, nec non rivum, qui dicitur Ruttmagia & ultra in rivum VVilpach, cum omnibus colonis ſuis ab omni jure comitum, & judicum eximimus & liberos eſſe concedimus, & ut a præfatæ Eccleſiæ Præpoſito tam in ſecularibus quam in ſpiritualibus regantur; Jubemus inſuper, ne aliquis ducum, vel comitum, vel quorumlibet judicum ſuper præfata aqua Hall, quam ut dictum eſt Comes Geveh. ipſi Eccleſiæ tradidit, vel quam imperiali largitione poſſident, vel ſuper omnibus, quæ in noſtram ſpecialem defenſionem præſenti ſcripto ſuſcepimus, propter cuique querimoniam in judiciis eos inquietare præſumat, interdicimus, quemadmodum juſtum eſt, ut quæ regali ſanctione confirmata ſunt, regali nihilominus judicio, ſi quid querimoniæ natum fuerit, terminentur. Nulli ergo omnino hominum licitum ſit ſuper præfatis poſſeſſionibus ſæpedictum Cœnobium inquietare, aut hanc confirmationis noſtræ ducalem paginam revocare in irritum, quod qui fecerit Cent. lib. auri componat, dimidium fiſco noſtro, reliquum monaſterio paſſo injuriam. Teſtes hi ſunt, Heinricus, Herbipolen. electus, Geveh. Burgravius Magdeburgen. Lambertus & Erneſtus, Comites de Glichen, Henricus, Marſcalcus de Kallindem, Henricus Da-

Dapifer VValpen, VValterus, Pincerna de Schipfe, & alii quam plures. Signum Domini Philippi ſecundi Romanor. Regis invictiſſimi. Ego Conradus Ratisponen. electus, regalis aulæ Cancellarius recognovi. Datum apud Herbipolim, anno Dominicæ Incarnationis Milleſimo, CCIV. VI. Idus Martii, Indictione VIII.

X.

Pabſt Innocentii III. Breve **an einige Geiſtlichen des Ertz-Stiffts Saltzburg, daß ſie einem Stöhrer der Berchtesgadiſchen Freyheiten, ſolches, bey Straffe des Bannes, unterſagen ſollen,** de Anno 1207.

INnocentius Epiſcopus, Servus Servorum Dei. Dilectis filiis Abbati de Manſe, Archipresbytero de Gruſen, & Decano de Lauffen, Salzburgenſis diœceſis, ſalutem & Apoſtolicam benedictionem. Lecta nobis dilectorum filiorum fratrum Berthesgadmenſis Cœnobii conqueſtio patefecit, quod C. miles Saltzburgenſis diœceſis, compellens ipſorum homines ſecularia ſubire judicia, antiquo jure ipſorum Eccleſiæ derogando contra juſtitiam, infert eis moleſtias & gravamen. Ideoque diſcretioni veſtræ per Apoſtolica ſcripta mandamus, quatenus dictum militem ut ab ipſorum moleſtatione indebita conquieſcat monitione præmiſſa per cenſuram Eccleſiaſticam, appellatione remota, cogatis. Nullis literis veritati & juſtitiæ, præjudicantibus a ſede Apoſtolica impetratis. Quod ſi non omnes hic exequendis poteritis intereſſe, duo veſtrum ea nihilominus exequantur. Datum Romæ apud S. Petrum XII. Cal. May, Pontificatus noſtri anno nono.

XI.

Pabſt Innocentii III. Breve **an den Probſt und** Canonicos **zu Berchtesgaden, daß es bey Ertz-Biſchoffs** Adelberti **zu Saltzburg** Diſpoſition, **wegen gleicher Eintheilung der Saltz-Einkünffte ſein Bewenden haben ſolle,** de Anno 1207.

INnocentius Epiſcopus, Servus Servorum Dei, Dilectis filiis Præpoſito & Canonicis Berthasgadmen. ſalutem & Apoſtolicam benedictionem. Licet olim inter Salzburgenſem Eccleſiam & Cœnobium veſtrum ſuper Salina apud Toval quæſtio mota & deducta, in audientiam coram bonæ memoriæ Al. Salzburgenſi Archiepiſcopo, ex tenore facti per Eccleſiæ veſtræ & alterius Præpoſitos compromiſſi, ab eodem Archiepiſcopo, per pœnam ab utraque parte arbitrio conſtituto, ſub tali forma fuerit poſtquam ſolenniter terminata, quod Archiepiſcopus unam partem capitulum Saltzburgenſe aliam, vos autem tertiam haberetis: tamen veſtro procuratore & Salzburgenſi Præpoſito in noſtra præſentia conſtitutis, idem Præpoſitus Salzburgenſis Eccleſiæ nitebatur per reſtitutionis beneficium ſopitam discordiam iterum excitare. Cum autem Eccleſiæ veſtræ procurator ſe ipſi opponeret adverſarium, utrique parti dilectum filium noſtrum Guid. tit. S. Mariæ trans tyberim presbyterum Cardinal. conceſſimus auditorem, coram quo cum eſſet inter eos aliquandiu diſputatum, veritate ſibi negotii plenius patefacta, nobis ea, quæ partes in ſua præſentia duxerant proponenda, retulit fideliter & prudenter Cum autem per ejus relationem nos facti certitudinem haberemus, habito fratrum noſtrorum conſilio, præfatum arbitrium quod a partibus receptum extitit & ſervatum, decernimus inviolabiliter obſervandum. Datum Romæ apud S. Petrum VI. Cal, May, Pontificatus noſtri anno nono.

XII.

Pabſt Innocentii III. Breve **an den Biſchoff zu Brixen, Abt zu Seven und Ertz-Prieſter zu Grußgar, daß ſie den zwiſchen dem Ertz-Biſchoff zu Saltzburg und Dom-Capitul zu Berchtesgaden, wegen eines Guts, ſo der von Melingen dieſem vermacht, entſtandenen Streit unterſuchen und die Probſtey Berchtesgaden in ihrer** Prætenſion ſecundiren **ſollen,** de Anno 1207.

INnocentius Epiſcopus, Servus Servorum Dei. Venerabili fratri, Epiſcopo Brixinenſi, & dilectis filiis, Abbati de Sevven, & Archipresbitero de Grusgare, Salzburgenſis diœceſis, Salutem & Apoſtolicam benedictionem. Dilecti filii, Capitulum Berthesgadmenſis Cœnobii, ſua nobis querimonia declarant, quod venerabilis frater noſter, Salzburgenſis Archiepiſcopus, quoddam prædium quod nobilis vir C. de Melingis pro damnis, quæ præfato Monaſterio intulerat, eidem in ultima voluntate legavit, contra juſtitiam diſtulit aſſignare. Quocirca diſcretioni veſtræ per Apoſtolica ſcripta mandamus, quatenus, partibus convocatis, audiatis cauſam, &, appellatione remota, fine debito terminetis, facientes quod decreveritis per cenſuram Eccleſiaſticam firmiter obſervari.

vari. Teſtes autem qui fuerint nominati, ſi ſe gratia, odio, vel timore ſubtraxerint, ſimili diſtrictione, appellatione ceſſante, cogatis veritati teſtimonium perhibere. Quod ſi non omnes his exequendis potueritis intereſſe, duo veſtrum ea nihilominus exequantur. Datum Romæ apud Sanctum Petrum XII. Cal. May, Pontificatus noſtri anno nono.

XIII.

Pabſts Innocentii III. Breve **an innen Benannte, die zwiſchen den Dom-Capituln zu Saltzburg und Berchtesgaden entſtandene Streitigkeiten beyzulegen,** de Anno 1208.

INnocentius Epiſcopus, Servus Servorum Dei. Venerabili fratri N. Epiſcopo & dilectis filiis, Scholaſtico Friſingen. & plebano in Conven. Friſingen. diœc. Salutem & Apoſtolicam benedictionem. Suam ad nos dilecti filii Præpoſitus & Capitulum Berthesgatmens. querimoniam deſtinarunt, quod Præpoſitus & Capitulum Salzburgen. eos cenſu cujusdam foreſti ac rebus aliis contra juſtitiam ſpoliarunt. Ad hæc procurator prædictorum Præpoſiti & Capituli Salzburgens. propoſuit &c. quod minime eodem cenſu ſpoliarunt eosdem, imo idem Præpoſitus & Capitulum Berthesgatmenſ. Salzburgen. diœc. eis ſuper eodem foreſto ad eos de jure ſpectante injurioſi ſunt plurimum & moleſti illud contra juſtitiam uſurpantes. Adjecit præterea procurator prædictus quod præfati Præpoſitus & Capitulum Berthesgatmenſ. ſuper Archidiaconatu Salzburgenſ. & rebus aliis appellatione contempta, quæ ab utraque parte ad ſedem Apoſtolicam fuerat interpoſita contra ipſos, apud nobilem virum, ducem Auſtriæ injuſtam depoſuere querelam ipſosque multipliciter moleſtando fecerunt quod totum vinum eorum de uno anno in ipſius fuit Ducis terra detentum, in ipſorum grave diſpendium & gravamen. Quia vero nobis non conſtitit de præmiſſis, diſcretioni veſtræ per Apoſtolica ſcripta mandamus, quatenus evocatis, qui fuerint propter hoc evocandi, & auditis hic inde propoſitis quod juſtum fuerit, appellatione poſtpoſita, decernatis, facientes quod decreveritis per cenſuram Eccleſiaſticam firmiter obſervari, nullis literis veritati & juſtitiæ præjudicantibus a ſede Apoſtolica impetratis. Quod ſi non omnes his exequendis potueritis intereſſe, tu frater Epiſcope, cum eorum altero, ea nihilominus exequaris. Datum Romæ apud S. Petrum III. Non. Martii, Pontificatus noſtri anno decimo.

XIV.

Pabſts Innocentii III. Breve **an einige Geiſtlichen im Ertz-Stifft Saltzburg, die Streitigkeiten zwiſchen den Dom-Capituln zu Saltzburg und Berchtesgaden betreffend,** de Anno 1208.

INnocentius Epiſcopus Servus Servorum Dei. Dilectis filiis de inferiori Alta & de Rota Abbatibus & Fr. Plebano de Innechoven, Patavienſ. & Friſingens. Diœceſis. Salutem & Apoſtolicam benedictionem. Ad audientiam noſtram Præpoſito ac fratribus Berthesgadmens. conquerentibus eſt delatum, quod Præpoſitus & Canonici Salzburgens. ſuper profeſſionibus & rebus aliis damna eis gravia & injurias intulerunt, & adhuc inferre non ceſſant. Quocirca diſcretioni veſtræ per Apoſtolica ſcripta mandamus quatenus partibus convocatis audiatis hinc inde propoſita, & quod juſtum fuerit, appellatione poſtpoſita, ſtatuatis, facientes quod ſtatueritis per cenſuram Eccleſiaſticam firmiter obſervari. Teſtes autem &c. ut ſupra ſub Num. XII. Datum Laterani V. Non. May, Pontificatus noſtri anno decimo.

XV.

Pabſts Innocentii III. Bulla Protectionis **und** Confirmationis Privilegiorum **der Probſtey Berchtesgaden,** de Anno 1209.

INnocentius Epiſcopus, Servus Servorum Dei. Dilectis filiis, Hugoni Eccleſiæ Berthesgadmenſis Præpoſito, ejusque fratribus, tam præſentibus, quam futuris regulariter ſubſtituendis in perpetuum. Religioſis votis annuere & ea operis exhibitione complere, officium nos invitat ſuſcepti regiminis, ac ordo videtur exigere rationis. Veruntamen petitionibus illorum ampliori charitate nos oportet intendere, quorum loca in religione fundata ad jus S. R. E. ſpecialius pertinere noſcuntur. Ea propter, dilecti in Domino filii, veſtris juſtis petitionibus clementer annuimus, & præfatum beati Petri monaſterium, in quo divino mancipati eſtis obſequio, ad exemplar prædeceſſorum noſtrorum, felicis memoriæ, Paſchalis, Calixti, Innocentii ſecundi, Eugenii, Adriani, Romano-

manorum Pontificum ſub beati Petri & noſtra protectione ſuſcipimus, & præſentis ſcripti privilegio communimus ſtatuentes, ut quascunque poſſeſſiones, quæcunque bona eadem Eccleſia in præſentiarum juſte & canonice poſſidet, aut in futurum conceſſione Pontificum, largitione Regum vel Principum oblatione fidelium, ſeu aliis juſtis modis, præſtante Domino, poterit adipiſci, firma vobis, veſtrisque ſucceſſoribus & illibata permaneant. In quibus hæc propriis duximus exprimenda vocabulis, ſilvam, quæ cellæ adjacet, & jus foreſti cum cæteris, quæ a claræ memoriæ Friderico, Romanorum Imperatore, pietatis intuitu, vobis conceſſa eſſe noſcuntur, & ejus privilegio confirmata: Niderheim, Geberiſchefurt, Sconenberc, Flozze, & reliqua, quæ Comes Berengarius & filius ejus Geberhardus eidem loco dederunt, quicquid in Orientali plaga legitime poſſidetis, Widenbach, Haſſenheim, Tetenſteten & cætera quæ Engelvvanus, Henricus & Bernhardus de Moſa, VVilhelmus de Huba, & alii vicini eorum vobis rationabiliter contulerunt. Rotehoven cum ſuis pertinentiis, Eberberch, Hebingen cum cæteris, quæ Carolus & frater ejus vobis ſimiliter donaverunt. Ea etiam, quæ Rudolphus de Longovve eodem modo vobis contulit. Fronchoven & cætera, quæ VVolff Trigel & frater ejus Tiemo de jure ſuo vobis dederunt, Hallerdorff, Nuzzedorff, Lutterbach, Giſilingen, Rubelſtorff, Geinge, Morheim, & jus patronatus in Eccleſiis Tugelſtal, Teterloch, Sancti Gearii, Huſen, Arnove, Tetenſteten, Poubinchirchen cum poſſeſſionibus & pertinentiis ſuis. Sancimus etiam, ut nulli omnino hominum liceat vitæ canonicæ ordinem, quem ſecundum beati Auguſtini regulam, profeſſi eſtis, in veſtra Eccleſia immutare. Nemini etiam profeſſionis veſtræ facultas ſit, alicujus levitatis inſtinctu, vel arctioris religionis obtentu, ſine Præpoſiti & congregationis licentia, de clauſtro diſcedere; quod ſi diſceſſerit, nullus eum Epiſcoporum, nullus Abbatum, nullus Monachorum, ſine communium literarum cautione, ſuſcipiat, quamdiu videlicet in Eccleſia veſtra canonici ordinis tenor, Domino præſtante, viguerit. Sane Eccleſiaſtica ſacramenta a Diœceſano ſuſcipietis Epiſcopo, ſiquidem gratiam atque communionem ſedis Apoſtolicæ habuerit, & ſi ea gratis, ac ſine pravitate voluerit exhibere. Alioquin liceat vobis, pro eorundem Sacramentorum ſuſceptione, catholicum, quem malueritis adire antiſtidem, qui noſtra fultus auctoritate, quod poſtulatur, impendat. Porro loci veſtri advocatiam, ſine Præpoſiti & fratrum conſenſu, aut a fundatorum hæredibus, aut a quibuslibet aliis occupari omnimodis prohibemus. Si vero is, cui commiſſa fuerit, eidem Eccleſiæ gravis aut inutilis apparuerit, &, ſecundo, tertiove commonitus, non emendaverit, ipſum expellendi & alium idoneum loco ſuo ſubſtituendi liberam vobis concedimus facultatem. Novalium quoque veſtrorum, quæ propriis manibus aut ſumptibus colitis, ſive de nutrimentis animalium veſtrorum, nullus omnino clericus ac laicus a vobis decimas exigere præſumat. Concordiam vero litis, quæ inter vos & Bambergenſes Canonicos fuerat, quemadmodum coram bonæ memoriæ Conrado Salzburgen. Archiepiſcopo rationabiliter terminata eſt, ratam manere ſancimus. Obeunte vero te nunc ejusdem loci Præpoſito, vel ad alterius regimen Eccleſiæ tranſeunte, ſive tuorum quolibet ſucceſſorum nullus tibi, qualibet ſubreptionis aſtutia, ſeu violentia ſubſtituatur, vel præponatur, niſi quem fratres communi conſenſu, aut pars ſanioris conſilii, ſecundum Dei timorem & beati Auguſtini regulam Canonice providerint eligendum. Sepulturam quoque ipſius loci liberam eſſe concedimus, ut eorum, qui ſepeliri illic deliberaverint, extremæ voluntati & devotioni nullus obſiſtat, niſi fuerint excommunicati, vel nominatim interdicti, ſalva tamen juſtitia illarum Eccleſiarum a quibus mortuorum corpora aſſumuntur. Decernimus ergo, ut nulli omnino hominum liceat præfatam Eccleſiam temere perturbare, aut ejus poſſeſſiones auferre, vel ablatas retinere, minuere, ſeu quibuslibet vexationibus fatigare: ſed omnia integra conſerventur eorum pro quorum gubernatione ac ſuſtentatione conceſſa ſunt uſibus omnimodis profutura. Salva Sedis Apoſtolicæ auctoritate & Salzburgenſis Archiepiſcopi canonica juſtitia. Ad indicium autem hujus a ſede Apoſtolica perceptæ protectionis bizantium unum aureum nobis noſtrisque ſucceſſoribus annis ſingulis perſolvetis. Si quæ igitur in futurum Eccleſiaſtica ſecularisve perſona hanc noſtræ conſtitutionis paginam ſciens contra eam temere venire tentaverit, ſecundo tertiove commonita, niſi reatum ſuum congrua ſatisfactione correxerit, poteſtatis honorisque ſui dignitate careat, reamque ſe divino judicio exiſtere de perpetrata iniquitate cognoſcat, & a ſacratiſſimo corpore & ſanguine Dei & Domini redemptoris noſtri Jeſu Chriſti aliena fiat, atque iu extremo examine diſtrictæ ultioni ſubjaceat. Cunctis autem eidem loco jura ſervantibus ſit pax Domini noſtri Jeſu Chriſti, quatenus hic fructum

ctum bonæ actionis percipiant & apud diſtrictum judicem præmia æternæ pacis inveniant, Amen, Amen, Amen.

Locus plumbi † appenſi.

Ego Innocentius, Catholicæ Eceleſiæ Epiſcopus ſſs.

† Ego Petrus, Portuenſis & S. Rufinæ Epiſcopus ſſs.
† Ego Joannes, Sabinenſis Epiſcopus ſſs.
† Ego Nicolaus, Tuſculanenſis Epiſcopus ſſs.
† Ego Gvido, Præneſtinus Epiſcopus ſſs.
† Ego Conthius. tit. S. Laurentii in Lucina presb. Card. ſſs.
† Ego Concinus, S. Joan. & Paul. presb. Card. tit. Pamachii ſſs.
† Ego Leo, tit. S. Crucis in Jeruſalem presb. Card. ſſs.
† Ego Rogerius, tit. S. Anaſtaſiæ presb. Card. ſſs.
† Ego Gregorius, S. Georii ad velum aureum Diac. Card. ſſs.
† Ego Joannes, S. Mariæ in via lata Diac. Card, ſſs.
† Ego Guala, S. Mariæ in porticu Diac. Card. ſſs.
† Ego Pelagius, S. Luciæ ad * Solis Diac. Card. ſſs.

Datum Laterani per manum Joannis S. Mariæ in Cosmedin Diac. Card. S. R. E. Cancellarii. XVII. Cal. Januarii, Indictione XIII. Incarnationis Dominicæ anno M. CC. VIII. Pontificatus vero Domini Innocentii PP. III. Anno XII.

XVI.

Pabſts Innocentii III. Confirmation derer der Probſtey Berchtesgaden ertheilten Käyſerlichen Privilegien, de Anno 1210.

INnocentius Epiſcopus, Servus Servorum Dei. Dilectis filiis, Præpoſito & Capitulo Bertesgadmenſ. ſalutem & apoſtolicam benedictionem. Solet annuere ſedes Apoſtolica piis votis & honeſtis petentium precibus favorem benevolum impertiri. Ea propter, dilecti in Domino filii, veſtris juſtis poſtulationibus inclinati, conceſſionem ſuper libera jurisdictione ſecularium perſonarum intra terminos in veſtris Privilegiis comprehenſos degentium, quam claræ memoriæ Heinric. Imperator eccleſiæ veſtræ fecit, ac chariſſimus in Chriſto filius, Otto, ſucceſſor illius, poſtmodum confirmavit, prout in eorum autentico plenius continetur, ſicut pie ac provide facta eſt vobis & per nos, eidem eccleſiæ, authoritate Apoſtolica, confirmamus & præſentis ſcripti patrocinio communimus. Nulli ergo omnino hominum liceat hanc paginam noſtræ confirmationis infringere vel ei auſu temerario contraire. Si quis autem hoc attentare præſumpſerit indignationem omnipotentis Dei & beatorum Petri & Pauli Apoſtolorum ejus ſe noverit incurſurum. Datum Laterani XIV. Cal. Januar. Pontificatus noſtri anno duodecimo.

XVII.

Vergleich zwiſchen dem Pröbſten zu Saltzburg und Berchtesgaden, das Archidiaconat und Holtz zu Berchtesgaden betreffend, de Anno 1211.

IN nomine Patris, & Filii, & Spiritus Sancti. Notum ſit cunctis Chriſti fidelibus, tam futuris, quam præſentibus, quod controverſia quæ vertebatur inter Salisburgen & Berchtersgadmenſem eccleſias ſuper jure Archidiaconatus, & foreſto, & aliis ſub hac forma eſt ſopita, quod juri Archidiaconatus, ſacerdos, qui præeſt populo in eccleſia Berchtersgadmenſi ad conventum Salisburgen. Præpoſiti, ſiquando eum in eccleſia cathedrali, aut in alio Archidiaconatus ſui loco indixerit, reverenter accedat. Et ſi quæ graves & perplexæ cauſæ in plebe Berchtersgadmenſi emerſerint. ad examen Salisburgen. Præpoſiti referantur diſcutiendæ, & idem præpoſitus tali reverentia contentus, Berchtersgadmenſem plebem in approbata ſua conſuetudine & quiete, qua ab eccleſiæ fundatione uſa dinoſcitur, vexare non attemptet. De foreſto autem, ſic determinatum eſt, quod eccleſia Salisburgenſis ligna ſumat de foreſto Berchtersgad. eccleſiæ, tantum ad decoctionem ſalis neceſſaria, & non ad alium uſum, his tamen terminis contenta, quod eadem ligna ex utraque parte fluvii, qui dicitur felba ſuccidantur, & deducantur per vivos & torrentes, & alio quocunque modo, in ipſum fluvium a loco qui dicitur Schellenberg, & inferius usque ad decoctionem ſalis, ſuperius autem Schellenberg. in montibus ex utraque parte fluvii, qui dicitur felba, nihil juris vel conceſſionis ſibi Salisburgen. uſurpare velit eccleſia.

In teſtimonium autem proprietatis eccleſiæ Berchtersgadenſis in feſto beati Rudberti, in autumno conferantur, ex parte Chori, ſingulis annis duo aurei æſtimationem habentes LXXX. denariorum Salisburg. monetæ. Ex parte vero Archiepiſcopi talentum ejusdem monetæ

monetæ diviſim in duobus beati Rudberti feſtis perſolvatur. Quod ſi conſtitutis temporibus, jam dictus cenſus a præmemoratis partibus non fuerit perſolutus, præfati Berchtersgadmen. ſectionem lignorum ſuorum, & evectionem eorundem usque ad redditionem debiti ſibi cenſus prohibeant. De area vero quadam in civitate Salisburgenſ. ſita, & ad majorem eccleſiam pertinente, ſic ſtatutum eſt, ut eccleſia Berchtersgadmenſi eam habeat pro beneficio, & ſingulis annis in teſtimonium proprietatis eccleſiæ Salisburgen. XII. denarios perſolvat. Hujus rei teſtes ſunt, Eberhardus Salisburgenſ. Archicpiſcopus, Apoſtolicæ ſedis Legatus, Dominus Albertus, majoris eccleſiæ præpoſitus, Fridericus, Berchtergadenſis Præpoſitus, Albertus, Decanus, Hartvicus, Hartfridus, Engelmarus, VVillehelmus, Hermannus, Canonici, Rudgerus, Plebanus de Saltzburghoven, Chunradus, Scriba, & alii quam plures. Acta ſunt hæc Anno DominicæIncarnationis M. CC.XI. III. Kal. Septembris.

XIIX.

Käyſers Friderici II. Confirmation aller Privilegien und Freyheiten der Probſtey Berchtesgaden, de Anno 1212.

IN nomine Sancte & individuæ Trinitatis, Fridericus Secundus divina favente clementia Romanorum Rex ſemper Auguſtus, & Rex Siciliæ &c. Notum ſit omnibus tam præſentibus quam futuris, quod nos, ad imitationem ſereniſſimi Patris noſtri Henrici, inclitæ recordationis quondam Romanorum Imperatoris ſemper Auguſti & Regis Siciliæ, pro ſalute quoque & remedio animæ ipſius & noſtræ. Cœnobium Berchtesgadenſe cum omnibus perſonis ibidem Deo famulantibus & univerſis ejusdem loci appenditiis & poſſeſſionibus in protectionem noſtram recepimus, ſicut ipſum patrem noſtrum, imitando veſtigia patris ſui, avi videlicet noſtri, Friderici quondam Romanorum Imperatoris Auguſti, feciſſe conſtat, ſicut ex privilegio ſuo colligitur ſuper hoc præfatæ eccleſiæ conceſſo omnia quoque, quæ idem cœnobium ſub imperiali defenſione nominati patris noſtri hactenus, poſſedit, vel hunc poſſidet, ſub noſtræ tuitionis tutamine deinceps ſtatuimus permanenda, ſpecialiter autem & nominatim foreſtum quod inter cellam undique tenditur, & quæ circa terminos ipſius foreſti quæ juris erant imperii in venationibus, piſcationibus, paſcuis, cultis & incultis, & quæ in ſalis, vel in cujuslibet metalli venis ſubterraneis inveniri aut elaborari potuerint. Salinam quoque in loco, qui dicitur Geldenbach, item quoque ſalinam, quæ eſt inter Toffat, & locum, qui dicitur Rive, & omnia quæ habet intra terminos foreſti deſignatos Privilegii a divo Patre noſtro collato, cum omni jure ejusdem foreſti, quod Comes Engelbertus, ſuique parentes longis retroactis temporibus terminos ſubternotatos poſſederant. Poſt eos etiam Comes Berengarius de Sulzbach, qui idem foreſtum præfatæ eccleſiæ plusquam triginta annis ante imperium clementiſſimi Avi noſtri tradiderat, firma eis eorumque ſucceſſoribus & illibata omni tempore permaneant. Termini autem, quibus ipſum foreſtum cingitur, ii ſunt: Primus incipiens a Rivulo, qui dicitur Diesbach, & inde in medium alveum fluminis, qui dicitur ſala deſcendens, pertingit ad villam VValbes ad abietem in cœmeterio ſtantem & inde transmeans adjacentem paludem, qui dicitur vilrmos, pervenit ad villam, quæ vocatur Aneva, ubi fontes decurrunt in flumen Salzachæ & inde aſcendendo per medium alveum fluvii, pertingit ad ſuperiorem Schrenbach, inde ſcandens Warmanckhe, & usque ad Svvalben venit ad verticem, quæ Gelich appellatur, inde ad ortum rivi Kunigsbach, pertranſiens vertices montium Ulmsberch & Bogsrakh per medias valles & montes, inde venit ad verticem montes Vishunkel, inde per medium montium cacumina, ſicut aquæ hinc & inde decurrunt, revertitur ad ortum rivi Diesbach, per quem, ſicut ab utraque parte ad ipſum decurrunt ad prædictum flumen ſalæ deſcendendo finitur. Advocatiam quoque dicti loci tam a fundatorum hæredibus, quam ab aliquo hominum, niſi quem præpoſitus & fratres utiliter duxerint eligendum, uſurpari modis omnibus inhibemus: Porro ſi hic, qui electus fuerit gravis & inutilis extiterit, ipſum repellendi, & meliorem in ejus locum ſubſtituendi, liberam eis concedimus facultatem omnia quoque, quæ liberalitate Regum, vel Imperatorum, largitione Principum, oblatione fidelium prædictæ Eccleſiæ collata ſunt, vel in poſterum fuerint collata, ſpecialiter vero aquam in fonte Hallæ, quam Comes Gebhardus, filius Berengarii Comitis de Sulzbach ſub potentia & authoritate memorati Avi noſtri eidem Cœnobio ſex annis ante obitum ſuum poteſtativa manu tradidit regali authoritate ipſi eccleſiæ de fratribus confirmamus. Solita quoque regalis clementiæ noſtræ authoritate etiam ejusdem eccleſiæ novalia a porta, qua ſylva verſus Hallam clauditur, usque in rivum Weis-

Weispach, cum omnibus colonis ſuis, ob omni Jure Comitum & Judicum eximimus & liberos eſſe concedimus, & ut a præfatæ eccleſiæ præpoſito, tam in ſecularibus, quam in ſpiritualibus regantur, jubemus. Inſuper, ne aliquis Ducum, vel Comitum, vel quorumlibet Judicum ſuper præfata aqua Hallæ, quam, ut dictum eſt, Comes Gerhardus ipſi eccleſiæ tradidit, vel quam Imperiali largitione poſſident, vel ſuper omnibus, quæ in noſtra ſpeciali defenſione præſenti ſcripto ſuſcepimus, propter cujusdam querimoniam in judiciis eos inquietare præſumat, interdicimus. Quoniam juſtum eſt, ut quæ Imperialis Majeſtatis authoritate ſive Regalis confirmata ſunt, vel munificentia tradita, imperiali nihilominus judicio, ſive Regali, ſi quid querimoniæ natum fuerit, rationabiliter terminetur. Decrevimus ergo, ut nullus mortalium, aut cujuscunque profeſſionis, aut poteſtatis homo ſuper quolibet horum præfatum Cœnobium, aut fratres inquietare, aut qualibet infeſtatione vexare præſumat. Si quis autem auſu temerario hujus noſtræ conſtitutionis paginam infringere attentaverit, ſeveritatem divini judicii & regalis noſtræ indignationis & vindictam ſe noverit incurriſſe, & in ultionem ſuæ temeritatis triginta libras auri puri pro pœna componat, quarum medietas Cameræ noſtræ, reliqua Monaſterio ſolvatur. Ad cujus rei certam & in perpetuam evidentiam, præſens Privilegium conſcribi juſſimus & ſigillo noſtro communiri. Hujus rei teſtes ſunt, Sifridus, Moguntanenſis Archiepiſcopus, Otto, Friſingenſis Epiſcopus, Conradus, Ratisbonenſis Epiſcopus, Fridericus, Tridentinus Epiſcopus, Ottocarus, Rex Bohemiæ, Landtgravius Thuringe, Ludovicus, Dux Bavariæ Leopoldus, Dux Auſtriæ, & Stiriæ, Henricus, Marchio Moraviæ, Comes Mainardus de Absperg, Comes Conr. de Plain, Comes Conradus de Mospurg. Comes Colchous de Hirchperch, Henricus Marchallus de Calindi. VV. Dapifer de VVollanden, VValtherus, Pincerna de Supfe, Ulricus, Camerarius de Münzenberg, & alii quam plures. Signum Domini Friderici II. Romanorum Regis invictiſſimi & Regis Siciliæ. Ego Chunradus Metenſ. Epiſcopus, Imperialis aulæ Cancellarius Dn. H. Moguntini Archiep. totius Germaniæ Archi-Cancellarii recognovi. Acta ſunt hæc anno Dominicæ. Incarnationis milleſſimo, ducentiſſimo duodecimo, indictione prima, Regnante Domino Friderico, Romanorum Rege glorioſo, & Rege Siciliæ, Anno Romani ejus primo, Regni vero Siciliæ quinto decimo. Datum Ratisponæ per manum Berchtold. Regalis Aulæ Prothonotarii quinto decimo Calendas Martii.

XIX.

Pabſts Gregorii IX. Breve an die Pröbſte zu Saltzburg und Garſen, eine Klag-Sache der Brobſtey Berchtesgaden betreffend, de Anno 1218.

HOnorius Epiſcopus Servus Servorum Dei. Dilectis filiis Salzeburgenſ. & Garrſens, Præpoſitis diœceſis Salzburgen. & Decano Salzburgen. Salutem & Apoſtolicam Benedictionem &c. Querelam dilectorum filiorum Præpoſiti & Capituli Berchtesgadinenſ. recepimus continentem, quod Ulricus Clericus de Aiche Ratisbonenſ. diœceſ. ſuper Eccleſia eorum de Pubenchirchen & rebus aliis injuratur eisdem, ideoque diſcretioni veſtræ per Apoſtolica ſcripta mandamus, quatenus partibus convocatis audiatis cauſam, & cæt. Datum Romæ apud Sanctum Petrum XI. Cal. Junii Pontificatus noſtri Anno tertio.

XX.

Pabſts Gregorii IX. Breve an etliche Geiſtliche des Ertz-Stiffts Saltzburg, einige Streitigkeit der Probſtey Berchtesgaden betreffend, de Anno 1227.

GRegorius Epiſcopus, Servus Servorum Dei, dilectis filiis Decano & Theſaurario Salzburgenſi & Priori de Ratenhaslach, Salzburgen. Diœc. Salutem & Apoſtolicam benedictionem. Præpoſitus & Capitulum de Perchtesgaden ſua nobis conqueſtione monſtrarunt, quod H. miles de Ramſave Friſingen. Diœc. eis ſuper villa de VVidenpach & aliis eorum poſſeſſionibus damna gravia & injurias irrogavit. Ideoque diſcretioni veſtræ per Apoſtolica ſcripta mandamus, quatenus partibus convocatis audiatis cauſam, &, appellatione remota, fine debito terminetis, facientes, quod ſtatueritis, per cenſuram eccleſiaſticam firmiter obſervari. Teſtes autem &c. Datum Laterani VII. Cal. Novem. Pontificatus noſtri anno primo.

XXI.

Pabſts Gregorii IX. Breve **an den Abt zu Seven, Probſt zu Chemſee und** Decanum **auff der Nonnen-Inſul im Ertz-Stifft Saltzburg, eine Klag-Sache der Probſtey Berchtesgaden zu unterſuchen,** de Anno 1228.

GRegorius Epiſcopus, Servus Servorum Dei. Abbati de Sevven, Præpoſito de Chemſæ, Decano de Inſula monialium Salzburgenſ. Diœc. Salutem & Apoſtolicam benedictionem. Dilecti filii Præpoſitus & Capitulum Berthescamenſ. nobis conquerendo monſtrarunt quod Conradus & quidem alii Friſingen. Diœc. in H. eorum Canonicum, Dei timore poſtpoſito, manus injicientes temere violentas ei quosdam equos & res alias contra juſtitiam abſtulerunt, alias ei damna gravia & injurias irrogando. Ideoque diſcretioni veſtræ per Apoſtolica ſcripta mandamus, quatenus ſi de injectione manuum vobis conſtiterit violenta dictos ſacrilegos tam diu, appellatione remota, excommunicatos publice nuncietis & faciatis ab omnibus arctius evitari; donec paſſo injuriam ſatisfecerint competenter, & cum veſtrarum teſtimonio literarum ad ſedem venerint Apoſtolicam abſolvendi. Super aliis vero partibus convocatis audiatis cauſam, &, appellatione remota, fine debito terminetis, facientes, quod decreveritis, per cenſuram eccleſiaſticam firmiter obſervari. Teſtes autem qui fuerint nominati, ſi ſe gratia, odio vel timore, ſubtraxerint, per cenſuram eandem, appellatione remota &c. Dat. Reat. V. Cal. May, Pontificatus noſtri Anno ſecundo.

XXII.

Pabſts Gregorii IX. Bulla Protectionis, **auch** Confirmationis **und** Extenſionis Privilegiorum **der Probſtey Berchtesgaden,** de Anno 1228.

GRegorius Epiſcopus. Servus Servorum Dei. Dilectis filiis, Henrico eccleſiæ Bercherecadmenſis præpoſito, ejusque fratribus, tam præſentibus, quam futuris regulariter ſubſtituendis in perpetuum. Religioſis votis annuere & ea operis exhibitione complere, officium nos invitat ſuſcepti regiminis & ordo videtur exigere rationis. Verum tamen petitionibus illorum ampliori charitate nos oportet intendere, quorum loca in religione fundata ad jus ſanctæ Romanæ Eccleſiæ ſpecialius pertinere noſcuntur. Ea propter dilecti in Domino filii veſtris juſtis poſtulationibus clementer annuimus, & præfatum beati Petri Monaſterium in quo divino mancipati eſtis obſequio ad exemplar prædeceſſorum noſtrorum, felicis memoriæ Paſchalis, Calixti, Innocentii ſecundi, Eugenii, Adriani & Innocentii tertii Romanorum Pontificum, ſub beati Petri & noſtra protectione ſuſcipimus & præſentis ſcripti privilegio communimus ſtatuentes, ut quascunque poſſeſſiones, quæcunque bona eadem eccleſia in præſentiarum juſte & canonice poſſidet, aut in futurum, conceſſione Pontificum, largitione Regum, vel Principum, oblatione fidelium ſeu aliis juſtis modis, præſtante Domino, poterit adipiſci, firma vobis veſtrisque ſucceſſoribus, & illibata permaneant. In quibus hæc propriis vocabulis duximus exprimenda. Silvam, quæ cellæ adjacet & jus foreſti cum cæteris (ut ſupra in privileg. Adriani Papæ & aliorum de verbo ad verbum) ſane eccleſiaſtica ſacramenta a diœceſano ſuſcipietis Epiſcopo, ſiquidem gratiam & communionem apoſtolicæ ſedis habuerit, & ſi ea gratis ac ſine pravitate voluerit exhibere. Alioquin liceat vobis pro eorundem ſacramentorum ſuſceptione Catholicum, quem malueritis, adire antiſtitem, qui noſtra fultus auctoritate, quod poſtulabitur indulgeat. Cum autem generale interdictum terræ fuerit, liceat vobis, clauſis januis, excluſis excommunicatis & interdictis, non pulſatis campanis, ſuppreſſa voce divina ſumma officia celebrare, dummodo cauſam non dederitis interdicto. Porro loci veſtri & omnium prædiorum veſtrorum advocatiam &c. (ut ſupra in aliis privil. iisdem formalibus verbis continetur) Decernimus ergo, ut nulli omnino hominum liceat præfatam eccleſiam temere perturbare, aut ejus poſſeſſiones auferre, vel ablatas retinere (&c. vid. præcedentia Dipl.) Ad indicium autem hujus a ſede Apoſtolica perceptæ protectionis bizantium unum aureum nobis noſtrisque ſucceſſoribus annis ſingulis perſolvetis. Si quæ igitur in futurum eccleſiaſtica ſecularisve perſona hanc noſtræ conſtitutionis paginam ſciens contra eam temere venire tentaverit, ſecundo tertiove commonita niſi reatum ſuum congrua ſatisfactione correxerit, poteſtatis, honorisque ſui dignitate careat, reamque ſe divino judicio exiſtere de perpetrata iniquitate cognoſcat, & a ſacratiſſimo corpore & ſanguine Dei & Domini noſtri Jeſu Chriſti aliena fiat atque in extremo examine diſtrictæ ſubjaceat ultioni. Cunctis autem eidem loco jura ſua ſervantibus ſit pax Domini noſtri Jeſu Chriſti, quatenus

nus & hic fructum bonæ actionis percipiant, & apud diſtrictum judicem præmia æternæ pacis inveniant, Amen, Amen, Amen.

Locus plumbi pendentis †
Ego Gregorius, Catholicæ Eccleſiæ Epiſcopus, ſſs.

† Ego Thomas, tit. S. Sabinæ presb. Card. ſſs.
† Ego Bartholomæus, S. Potentianæ presb. Card. tit. paſtoris ſſs.
† Ego Sigenbaldus, tit. & Laurentii in Lucina presb. Card. ſſs.
† Ego Stephanus, S. Adriani Diac. Card. ſſs.
† Ego Reinerus, S. Mariæ in Caſmedin. Diac. Card ſſs.
† Ego Petrus, S. Georgii ad velum aureum Diac. Card. ſſs.
† Ego Ramaldus, S. Euſtachii Diac. Card. ſſs.
† Ego Otto, S. Nicolai in carcere Tulliano Diac. Card. ſſs.

Datum Reat. per manum Martini S. R. E. Vicecancellarii VI. Idus May, Indictione prima Incarnationis dominicæ anno M. CCXXVIII. Pontificatus vero Domini Gregorii P. P. VIIII. anno II.

XXIII.

Pabſts Gregorii IX. Confirmation **der von den Käyſern** Friderico I. **und** Henrico VI. **der Probſtey Berchtesgaden gethanen Schenckung des Hoſpitals zu Ellingen,** de Anno 1228.

GRegorius Epiſcopus, Servus Servorum Dei. Dilectis filiis Præpoſito & Capitulo Eccleſiæ de Berchtesgadine, ord. S. Auguſtini, Salutem & Apoſtolicam benedictionem. Cum a vobis petitur quod juſtum eſt & honeſtum, tam vigor æqualitatis, quam ordo exigit rationis, ut id per ſolicitudinem officii noſtri ad debitum, perducatur effectum. Ea propter, dilecti in Domino filii, veſtris juſtis poſtulationibus grato concurrentes aſſenſu, hoſpitale a Ellingen vobis a claræ memoriæ Friderico & Henrico Romanorum Imperatoribus fundatoribus ejus, pia liberalitate collatum, prout in eorum literis dicitur plenius contineri: ſicut illud juſte ac pacifice poſſidetis, vobis, & per vos Eccleſiæ veſtræ auctoritate Apoſtolica confirmamus, & præſentis ſcripti patrocinio communimus. Nulli ergo hominum liceat hanc paginam noſtræ confirmationis infringere &c. Datum Reat. VI. Non. May, Pontificatus noſtri anno ſecundo.

XXIV.

Käyſers Friderici **Beſtätigung ſeiner der Probſtey Berchtesgaden im Jahr 1212. ertheilten** Confirmation **aller derſelben** Privilegien **und Freyheiten,** de Anno 1236.

IN nomine ſanctæ & individuæ Trinitatis, Fridericus ſecundus, divina favente clementia Romanorum Imperator, ſemper Auguſtus, Jeruſalem & Siciliæ Rex. Imperialis Excellentia, tunc præcipue ſui nominis titulos ampliat, cum divinæ pietatis intuitu per quem præeſt Principibus orbis terræ, loca venerabilia, pia mentis affectione tuetur, & juſtas eorum favorabiliter petitiones admittit. Ea propter univerſis imperii fidelibus, tam præſentibus, quam futuris volumus eſſe notum, quod Præpoſitus & Conventus Monaſt. Berchtesgadm. fideles noſtri, privilegium quoddam eidem Monaſt. a nobis indultum olim tempore regni noſtri celſitudini præſentarunt, humiliter ſupplicantes, ut illud cum omnibus, quæ continentur in ipſo, confirmare de noſtra gratia dignaremur, cujus tenor eſt per omnia talis.

Inſeratur ejusdem Friderici II. Imperat. Privileg. de Anno 1212. ſupra ſub Num. XIIX. exſtans.

Igitur ſuis ſupplicationibus inclinati Privilegium ipſum, præſenti privilegio inſeri juſſimus, illud cum omnibus quæ continentur in eo de gratia noſtra confirmantes, ſtatuimus igitur & imperiali ſancimus edicto, ut nulla perſona alta vel humilis, eccleſiaſtica vel ſecularis, prædictum monaſterium contra præſentis privilegii noſtri ſeriem, ſuper his temere moleſtare præſumat, quod qui præſumpſerit præter pœnam privilegio ſupradicto impoſitam, centum libras auri puri componat, medietate fiſco noſtro, reliqua dicto Monaſterio perſolvenda. Ut autem præſens noſtra confirmatio robur obtineat perpetuæ firmitatis, præſens privilegium fieri juſſimus, & ſigillo noſtræ Majeſtatis muniri. Hujus rei teſtes ſunt, W. Rex Bohemiæ C. Babenbergenſis Epiſcopus, L. Conſtantienſis Epiſcopus, H. Ratisponenſis Epiſcopus, Imperialis aulæ Cancellarius, O. Dux Bavariæ, Comes Palatinus Rheni, O. Marchio de Brandenburch. H. Marchio de VVaden, Co-

mes de Dilingen Fridericus de Truhending. E. Pincerna de VVinterſtet, & alii quam plures.

Signum Friderici Romanorum Imperatoris Invictiſſimi ſemper Auguſti, Jeruſalem & Syciliæ Regis. (L.S.) ſecundi, Dei gratia Imperatoris Auguſti, Jeruſalem & Syciliæ Rege, Anno Imperii ejus XVI. Regni Jeruſalem XI. Regni vero Siciliæ XXXVIII. feliciter Amen. Datum apud Auguſtam, anno, menſe & Indictione ſupraſcriptis.

Ego Sifridus, Ratisponenſis Epiſcopus, Imperialis Aulæ Cancellarius, vice D. Mogunt. Archiepiſcopi, in Germania Archicancellarii recognovi. Acta ſunt anno Dominicæ incarnationis M. CCXXXVI. Menſe Junii, nona Indictione, imperante D. Friderico ſecundo, Dei gratia Invictiſſimo Romanorum Imperatore ſemper Auguſto, Jeruſalem & Syciliæ Rege, Anno Imperii ejus XVI. Regni Jeruſalem XI. Regni vero Siciliæ XXXVIII. feliciter Amen. Datum apud Auguſtam, anno, menſe & Indictione ſupraſcriptis.

XXV.

Pabſts Innocentii IV. Confirmation **aller Päbſtlichen** Privilegien **und** Immunitäten **der Probſtey Berchtesgaden**, de Anno 1254.

INnocentius Epiſcopus, Servus Servorum Dei. Dilectis filiis, Præpoſito & Conventui Eccleſiæ, Berthesgadmenſ. Ordinis S. Auguſtini, Salzburg. Diœceſ. ad Romanam Eccleſiam nullo medio pertinentis, ſalutem & Apoſtolicam benedictionem. Cum a nobis petitur quod juſtum eſt, & honeſtum, tam vigor æqualitatis, quam ordo exigit rationis, ut id per ſolicitudinem officii noſtri ad debitum producatur effectum. Ea propter, dilecti in Domino filii, veſtris juſtis poſtulationibus gratie concurrentes aſſenſu omnes libertates & immunitates a prædeceſſoribus noſtris, Pontificibus Romanis, eccleſiæ veſtræ conceſſas, nec non libertates & exemptiones ſecularium exactionem a Regibus & Principibus, vel aliis Chriſti fidelibus tationabiliter vobis indultas auctoritate Apoſtolica confirmamus & præſentis ſcripti patrocinio communimus. Nulli ergo omnino hominum liceat hanc paginam noſtræ confirmationis infringere vel ei auſu temerario contraire. Si quis autem hoc attentare præſumpſerit, indignationem omnipotentis Dei & beatorum Petri & Pauli Apoſtolorum ejus ſe noverit incurſurum. Datum Neapoli VIII. Cal. Decembris, Pontificatus noſtri anno duodecimo.

XXVI.

Pabſt Alexandri IV. Breve **an innen Benannte geiſtliche Perſonen des Ertz-Stiffts Saltzburg, daß ſie die Päbſtlichen** Privilegia **der Probſtey Berchtesgaden** vidimiren, **und beglaubte** Copias **davon an den Päbſtlichen Stuhl ſchicken ſolten**, de Anno 1255.

ALexander Epiſcopus, Servus Servorum Dei, Venerabili fratri Epiſcopo, & dilectis filiis, Præpoſito Eccleſiæ Chiemens & Abbati de Ratenhasla Ciſtertiens: Ordinis Salzeburgenſ. diœceſ. Salutem & Apoſtolam Benedictionem.

Ex parte dilectorum filiorum, præpoſiti & conventus eccleſiæ de Berchtesgaden, ordinis Sancti Auguſtini Salzeburgenſ diœceſ. fuit nobis humiliter ſupplicatum, ut cum idem monaſterium quod ad Romanam eccleſiam, ut dicitur, nullo medio pertinet, quædam privilegia & indulgentias ſedis Apoſtolicæ habeat, quæ ipſi deſiderant innovari, & propter viarum diſcrimina illa formident ad eandem ſedem transmittere innovanda, inſpectionem eorum in illis partibus committere curaremus. De veſtra igitur circumſpectione plenam in Domino fiduciam obtinentes discretioni veſtræ per Apoſtolica ſcripta mandamus, quatenus vocatis, qui propter hoc vocandi fuerint, inſpicientes indulgentias, & privilegia eadem diligenter tranſcripta ipſorum nobis ſub ſigillis veſtris transmittatis ſignificaturi nobis nihilominus, quanta fides ſit eisdem privilegiis & indulgentiis adhibenda, quod ſi non omnes his exequendis potueritis intereſſe, tu frater Epiſcope, cum eorum altero ea nihilominus exequaris. Datum Neapoli II. Idus Januarii, Pontificatus noſtri anno primo.

XXVII.

Pabſts Alexandri IV. Privilegium **vor den Probſt zu Berchtesgaden, daß er eine Mütze und andern** Ornat **tragen möge**, de Anno 1255.

ALexander Epiſcopus, Servus Servorum Dei. Dilecto filio præpoſito eccleſiæ S. Petri de Berthesgaden. ordinis S. Auguſtini Salzburgenſ. diœc. Salutem & Apoſtolicam benedictionem. Cum in Prælatorum ornatu decoro eccleſiæ decorentur, & ipſorum majoritas verius attendatur, in eorum honorificentia grandiori quandoque Romanus Pontifex ipſo prævenit privilegio gratiæ ſingularis. Ut igitur eo gratioſior habearis, quo potioribus efferre cognoveris apoſtolicæ ſedis donis ac eccleſia S. Petri de Berthersgaden. utpote Romanæ eccleſiæ cenſualis, ut aſſeris, quam gaudere volumus prærogativa gratiæ ſpecialis in Prælati ſui decentia jocundetur, utendi mitra & annulo ac ſcandaliis tibi tuisque ſucceſſoribus, auctoritate præſentium, liberam concedimus facultatem. Nulli ergo omnino hominum liceat hanc paginam noſtræ conceſſionis infringere, vel ei auſu temerario contraire. Si quis autem hoc attentate præſumpſerit, indignationem omnipotentis Dei & beatorum Petri & Pauli Apoſtolorum ejus ſe noverit incurſurum. Datum Neapoli II. Idus Januarii, Pontificatus noſtri anno primo.

XXIIX.

Pabſts Gregorii X. Confirmation **aller Päbſtlichen** Privilegien **und** Immunitäten **der Probſtey Berchtesgaden**, de Anno 1273.

GRegorius Epiſcopus, ſervus ſervorum Dei. Dilectis filiis præpoſito & conventui monaſterii de Berthesgaden, ordinis S. Auguſtini, Salzburgenſ. diœc. ſalutem & Apoſtolicam benedictionem. Solet annuere ſedes apoſtolica his votis & honeſtis petentium precibus favorem benevolum impartiri. Ea propter, dilecti in domino filii, veſtris juſtis poſtulationibus grato concurrentes animo omnes libertates & immunitates a prædeceſſoribus noſtris Romanis pontificibus, ſive per privilegia, ſeu indulgentias alias, vobis, ſeu monaſterio veſtro conceſſas, nec non libertates & exemptiones ſecularium exactionum a Regibus & principibus vel aliis Chriſti fidelibus rationabiliter vobis & monaſterio prædicto indultas, ſicut eas pacifice ac juſte obtinetis, vobis & per vos eidem monaſterio, authoritate apoſtolica confirmamus, &c. ut ſupra Num. XXV. Datum Lugduni, Idus May, pontificatus noſtri anno tertio.

XXIX.

Käyſers Rudolphi I. Confirmation **des von Käyſer** Friderico II. **der Probſtey Berchtesgaden im Jahr 1236. ertheilten** Privilegii, de Anno 1279.

RUdolphus, Dei gratia Romanorum Rex ſemper Auguſtus, omnibus in perpetuum. Cum ad religioſas perſonas, Deoque dicatas eccleſias conſideratio benigna porrigitur, & ad ipſarum libertates ſervandas & facultates augendas, gratioſa protectio. Principis invenitur, famoſius gloriæ ſuæ decoratur immenſitas, regni ſui ſolium divinæ virtute potentiæ ſolidius ſtabilitur. Noverit igitur præſens & futuri temporis ſucceſſura poſteritas, quod accedens ad noſtræ majeſtatis præſentiarum, honorabilis vir, præpoſitus monaſt. Berchtesgad. quoddam privilegium ab inclitæ recordationis quondam Friderico Romanorum Imperatore ſibi & monaſterio ſuo conceſſum, nobis exhibuit petens ipſum ſibi a noſtra celſitudine confirmari, cujus tenor talis eſt.

Inſeratur hic Friderici II. Imperatoris Privileg. Monaſterio Berchtesgad. conceſſum, de Anno 1236. ſupra Num. XXIV. impreſſum.

Nos igitur qui ad ampliandum eccleſiarum ſtatum, zelum nobis deſuper inditum gerimus copioſum, præfati præpoſiti precibus annuentes, ſupradictum privilegium, & omnia in ipſo contenta, quæ de verbo ad verbum præſentibus inſeri juſſimus de regali clementia confirmamus, innovamus & præſentis ſcripti patrocinio communimus, ſub interminatione gratiæ noſtræ firmiter inhibentes, ne quis noſtrorum fidelium, cujuscunque conditionis aut ſtatus exiſtat, præfatum præpoſitum, aut monaſterium ſuum in bonis, poſſeſſionibus, juribus, gratiis & libertatibus, in ipſo privilegio præfati imperatoris expreſſis, & a nobis præſenti pagina confirmatis temere moleſtare præſumat. Quod ſi fecerint, gravem noſtræ majeſtatis offenſionem ſe noverit incurſurum, pœna expreſſa ſuperius nihilominus puniendus. Teſtes hujus rei ſunt, venerabil. Johann. Gurcen. & Wernhardus Seccovienſ. Eccleſiarum Epiſcopi: Spectabiles viri, Frid. Burggravius de Aurenbach, de Widenbach, B. de Hohenbach, Eberhardus de Katzenelenbogen, Comites O. de Lichtenſtein, VVilfingerus de Stubenbrech, Or. dict. & H. Strettvvich & alii quam plures. Ut autem hujus noſtræ confirmationis auctoritas perpetuo robore fulciatur, præſens ſcriptum majeſtatis noſtræ ſigillo duximus roborandum. Signum Domini Rudolphi, Romanorum Regis invictiſſimi. (L.S.) Acta ſunt hæc apud Idenbach, III. Id. Octobris, Indictione Octava. Anno Domini M. CCLXXIX. regni vero noſtri ſexto. Datum per manum Magiſtri Gottfridi, Regalis aulæ Prothonotarii anno, menſe, loco, & indictione præſcriptis, Amen.

XXX.

Käyſers Adolphi Confirmation **aller** Privilegien **und Freyheiten der Probſtey Berchtesgaden, worinn auch einem zeitlichen Probſt deſſelben, ſich bey** Solennitäten **eines Biſchoffs-Stuhls zu bedienen, verſtattet worden,** de Anno 1294.

ADolphus, Dei gratia Romanorum Rex ſemper Auguſtus, omnibus in perpetuum, regiæ ſerenitatis debitum, quo ſacro ſanctis eccleſiis divinæ remunerationis noſtræque ſalutis contemplatione aſtringimur, tunc fructuoſe vobis & illis exequi nos ſperamus, cum religioſis & Deo dicatis perſonis, earumque locis, in ſuis facultatibus adducimus pacis pulchritudinem & augmentum, quibus ab hujus ſeculi fluctibus quietati Deo poſſint plenius famulari. Noverint igitur univerſi præſentium inſpectores, venerabilem Heinricum, Brixinen. eccleſiæ epiſcopatus principem ac familiarem noſtrum dilectum, vice & nomine honorabilium ac diſcretorum virorum præpoſiti, & canonicorum eccleſiæ Berchtersgad. ord. S. Auguſtini, Salisburgenſ. diœceſ. inſtantius ſupplicaſſe, ut quoddam privilegium ab inclytæ recordationis quondam Friderico, Romanorum Imperatore, prædicto præpoſito & eidem eccleſiæ conceſſum, ac per D. Rudolphum felicis recordationis Romanorum Regem confirmatum, ipſis innovare ac confirmare auctoritate regia dignaremur; cujus tenor talis eſt.

Inſeratur hic Rudolphi Imperatoris Diploma Berchtesgad. conceſſum, de Anno 1279. hic ſub Num. XXIX. extans.

Prædictorum igitur prædeceſſorum noſtrorum ſequentes veſtigia, quibus non minori, ſed pari zelo eccleſiæ utilitatem & libertatem diligimus & fovemus, ac ſupradictorum epiſcopi Brixinenſis, præpoſiti & fratrum precibus inclinati, privilegia ſuperius ſcripta, præſentibus de verbo ad verbum inſeri juſſimus, & ea appenſione noſtri ſigilli confirmamus, innovamus, perpetuo valitura, adjicientes de gratia ſpeciali, ut cum præpoſitus ejusdem eccleſiæ, qui pro tempore fuerit, de gratia ſedis apoſtolicæ omnibus ſignis pontificialibus utatur, quod & de noſtra munificentia ſede pontificali uti poſſit, & in bonis, actis, perſonis eccleſiæ ſuæ, in quibus alias ſibi competit judicium ſeculare, per adminiſtratores ſuos laicos, vel converſos, judicia ſanguinis, prout ordo juris dictaverit exercere, dummodo ſine juris alieni præjudicio hæc ad præpoſitum & monaſterium donationis vel emtionis titulo devolvantur. Hujus rei teſtes ſunt Ericus, Magdeburgenſ. Archiepiſcopus. Arnoldus, Babenbergenſis H. Conſtantienſis, H. Mersburgenſis, Bruno, Nivvenburgenſ. eccleſiarum epiſcopi. D. Marchiones Brandeburgenſ. D. de Anhalt, Principes noſtri dilecti. Eb. de VVirtenberck, Comites Udalricus de * & alii quam plures. Dat. Burnis, per manum Ebernandi, Regalis aulæ Cancellarii VII. Id. Decembris, Indictione Octava, Anno Domini MCC, Nonageſimo quarto, Regni vero noſtri anno tertio.

XXXI.

Käyſers Alberti I. Confirmation **aller** Privilegien **und Freyheiten der Probſtey Berchtesgaden,** de Anno 1303.

ALbertus, Dei gratia Romanorum Rex ſemper Auguſtus. Omnibus in perpetuum Regiæ Serenitatis debitum, quo ſacroſanctis eccleſiis divinæ remunerationis noſtræque ſalutis contemplatione aſtringimur, tunc fructuoſe nobis & illis exequi nos ſperamus, cum religioſis & Deo dicatis perſonis eorumque locis, in ſuis facultatibus adducimus pacis pulchritudinem & augmentum, quibus ab hujus ſeculi fluctibus quietati Deo poſſunt plenius famulari. Noverint igitur univerſi præſentium inſpectores, honorabilem virum Hertrudem præpoſitum Eccleſiæ Berchtersgaden. ord. S. Auguſtini Salisburgens. diœc. devotum noſtrum dilectum, noſtræ celſitudini inſtantium ſupplicaſſe, ut quoddam privilegium ab inclytæ recordationis quondam Friderico Romanorum Imperatore, prædicto præpoſito, & eidem eccleſiæ Berchtersgad. conceſſum, ac per D. Rudolphum, felicis recordationis Rom. Regem, prædeceſſorem & genitorem noſtrum cariſſimum confirmatum, ipſis innovare & confirmare auctoritate regia dignaremur: cujus tenor talis eſt:

Inſeratur hic Imperatoris Rudolphi I. Diploma, de Anno 1279. ſupra ſub Num. XXIX.

Prædictorum itaque prædeceſſorum noſtrorum veſtigiis inhærentes, quibus non minori, ſed pari dilectionis amplitudine eccleſiarum commodum, & libertatem complectimur & fovemus, ac præfati Hertrudi præpoſiti ſupplicationibus humilibus favorabiliter inclinati privilegia ſuperius annotata, quæ de verbo ad verbum præſentibus inſeri juſſimus, approbamus, innovamus, ratificamus, & præſentis ſcripti patrocinio confirmamus. Adjicientes de gratia ſpeciali, ut cum præpoſitus ejusdem Berchtersgadmenſ. qui eſt vel qui pro tempore fuerit de gratia ſedis apoſtolicæ omnibus ſignis pontificalibus utatur; quod etiam de noſtra magnificentia ſede pontificali ex nunc & in antea uti poſſit. Nulli ergo omnino hominum liceat hanc noſtræ approbationis, innovationis, ratificationis & confirmationis paginam infringere, vel ei auſu temerario in aliquo contraire. Quod qui facere præſumpſerit, gravem noſtræ indignationis offenſam ſe noverit incurriſſe. Hujus rei teſtes venerabilis Wernhardus Patavienſis Epiſcopus. Illuſtres Rudolphus & Ludevvicus Comites Palatini Rheni, Duces Bavariæ, Avunculi noſtri, Rudolphus & Fridericus, Duces Auſtriæ & Styriæ, liberi noſtri, Albertus, Dux Saxoniæ, Principes noſtri cariſſimi, ſpectabiles viri, Henricus Georiciæ, Burchardus Meidenburgen. Albertus de Hohenberg, Comites, ſtrenui viri, Lutoldus de Chunringen Pincerna Auſtriæ, Stephanus, de Meyſovve, Henricus & Eberhardus fratres de Walſe, Hermannus Marſcalcus & Berngerus de Landenberch, & alii quam plures. Signum Domini Alberti Romanorum Regis invictiſſimi Datum (L.S.) in VVienna, per manum Gebevvini, Imperialis aulæ Notarii, gerentis vices honorabilis viri, Magiſtri Johannis, præpoſiti eccleſiæ Thurincen. ejusdem aulæ Cancellarii IX. Kal. Octobris, Indictione prima, anno Domini M. CCC. III. Regni vero noſtri anno ſexto.

XXXII.

Pabſts Clementis V. Breve **krafft deſſen er dem Abt zu Tegernſee Vollmacht ertheilet, einige zwiſchen der Probſtey Berchtesgaden und den Fraunbergern entſtandene Streitigkeiten zu entſcheiden,** de Anno 1312.

CLemens Epiſcopus, Servus Servorum Dei. Dilecto filio Abbati monaſterii in Tegernſee, Friſingenſ. diœc. ſalutem & Apoſtolicam benedictionem. Conqueſti ſunt nobis dilecti filii præpoſitus & conventus monaſterii Berchtesgadmen. per præpoſitum ſoliti gubernari, ord. S. Auguſtini, Salzburgenſ. diœceſis, quod Syfridus, dictus Fraunberger, & Thomas dictus Frauenberger, loci Friſingenſ. diœc. ſuper terris, debitis, poſſeſſionibus, & rebus aliis injuriantur eisdem. Ideoque diſcretioni tuæ per Apoſtolica ſcripta mandamus, quatenus partibus convocatis, audias cauſam & appellatione remota, debito fine decidas, faciens quod decreveris per cenſuram eccleſiaſticam firmiter obſervari. Teſtes autem qui fuerint nominati, ſi ſe gratia, odio, vel timore ſubtraxerint cenſura ſimili, appellatione ceſſante, compellas veritati teſtimonium perhibere. Datum Avinion. IIII. Calend. Novembr. Pontificatus noſtri anno nono.

XXXIII.

Käyſers Ludovici Bavari Confirmation **aller** Privilegien **und Freyheiten der Probſtey Berchtesgaden,** de Anno 1323.

LUdovicus, Dei gratia Romanorum Rex ſemper Auguſtus, omnibus in perpetuum. Gratum Deo obſequium facimus, & noſtræ ſalutis meritum operamur, quotiens religioſis perſonis & ſacris locis, pro ſervandis ſuis libertatibus, & augendis facultatibus noſtræ protectionis præjudicium adhibemus. Hinc eſt, quod ad ſupplicationem honorabilis & religioſi viri, præpoſiti & Canonicorum Eccleſiæ Berchtersgaden. ordinis S. Auguſtini, Salzburgen. diœceſis, quoddam privilegium, ab inclytæ recordationis quondam Friderico Romanorum Imperatore, præpoſito & eccleſiæ Berchtesgaden. conceſſum, ac per dominos, Rudolphum & Adolphum felicis recordationis, Romanorum Reges, prædeceſſores noſtros, confirmatum ipſis innovandum & authoritate regia duximus confirmandum, cujus quidem tenor per omnia dinoſcitur eſſe talis.

Inſeratur hic Romanorum Regis Adolphi Diploma, de Anno 1294. ſupra ſub Num. XXX. conſpiciendum.

Prædictorum igitur prædeceſſorum noſtrorum veſtigiis inhærentes, ac ſupradictorum præpoſiti & canonicorum precibus inclinati, privilegia præſcripta, præſentibus, de verbo ad verbum inſerta, innovamus, confirmamus & præſentis ſcripti patrocinio communimus appendentes ſigillum Majeſtatis noſtræ, in teſtimonium ſuper eo; Datum Monaci, per manum Hermani de Lichtenberg, Regalis aulæ Cancellarii, Regni vero noſtri, anno nono-

XXXIV.

Des Röm. Königes Caroli IV. Confirmation **der von Käyſer** Adolpho **der Probſtey Berchtesgaden im Jahr 1294. ertheilten Beſtätigung ihrer** Privilegien **und Freyheiten**, de Anno 1348.

CArolus, Dei gratia Romanorum Rex ſemper Auguſtus & Boemiæ Rex. Ad perpetuam rei memoriam. Oblata nobis pro parte devotorum noſtrorum, præpoſiti & conventus eccleſiæ Berchtesgaden. Ordinis S. Auguſtini Canonicorum regularium Salzburgen. diœceſis, petitio continebat, quatenus ipſis quoddam privilegium claræ memoriæ illuſtris Adolphi, Rom. Regis prædeceſſoris noſtri coram majeſtate noſtra exhibitum & oſtenſum approbare, ratificare, & confirmare de benignitate regia dignaremur. Cujus privilegii tenor talis eſt:

Inſeratur hic Adolphi Romanorum Regis Diploma de Anno 1294. ſupra Num. XXX. impreſſum.

Nos itaque eorundem præpoſiti & conventus devotis in hac parte precibus inclinati attendentes, pium exiſtere & meritorium apud Deum, perſonas præſertim eccleſiaſticas in ſuis manutenere viribus ac ipſorum libertatibus & gratiis favorabiliter conſervare, prædictum privilegium ac omnia & ſingula contenta in eo prout de verbo ad verbum præſentibus eſt inſertum, approbamus, ratificamus & præſentis ſcripti patrocinio ex certa ſcientia, de innata nobis clementia & liberalitate Regia confirmamus. Nulli ergo omnino hominum liceat hanc paginam noſtræ approbationis, ratificationis & confirmationis infringere, vel ei auſu temerario contraire, ſi quis autem hoc attemptare præſumpſerit, gravem indignationem noſtram & pœnam quinquaginta Marcarum puri auri, medietatem noſtræ regalis cameræ, & aliam medietatem parti læſæ perſolvendam ſe noverit irremiſſibiliter incurſurum. In cujus rei teſtimonium præſentes literas ſcribi, & noſtræ majeſtatis ſigillo juſſimus communiri. Datum Pataviæ anno Domini milleſimo trecenteſimo, quadrageſimo octavo, Indictione prima VIII. Calend. Auguſti, Regnorum noſtrorum anno Rom. tertio, Bohemiæ vero ſecundo.

XXXV.

Pabſts Clementis VI. Breve **an den Biſchoff zu Augſpurg, daß er alle der Probſtey Berchtesgaden unrechtmäßiger Weiſe entriſſene Güter wieder an dieſelbe zu bringen ſuchen möchte**, de Anno 1352.

CLemens Epiſcopus, Servus Servorum Dei. Venerabili fratri Epiſcopo Auguſten. ſalutem & Apoſtolicam benedictionem. Ad audientiam noſtram pervenit, quod tam dilecti filii præpoſitus & conventus monaſterii Berthesgaden. per præpoſitum ſoliti gubernare, ordinis S. Auguſtini, Salzburg. diœc. quam prædeceſſores eorum decimas terras, domos, vineas, prata, paſcua, nemora, molendina, giringias, poſſeſſiones, jura, jurisdictiones, & quædam alia bona ipſius monaſterii, datis ſuper hoc literis confectis & inde publico inſtrumentis, interpoſitis iuramentis, factis renunciationibus, & pœnis adjectis in gravem ipſius monaſterii læſionem, nonnullis clericis & laicis aliquibus eorum ad vitam, quibusdam vero ad non modicum tempus & aliis perpetuo adfirmarunt, vel ſub cenſu annuo conceſſerunt, quorum aliqui dicuntur ſuper his confirmationis literas in forma communi a ſede Apoſtolica impetraſſe. Quia vero noſtra intereſt ſuper hoc de opportuno remedio providere, fraternitati tuæ per Apoſtolica ſcripta mandamus, quatenus ea, quæ de bonis ipſius monaſterii per conceſſiones hujusmodi alienata inveneris illicite vel diſtracta, non obſtantibus literis, inſtrumentis, juramentis, renunciationibus, pœnis & confirmationibus ſupradictis, ad jus & proprietatem ejusdem monaſterii legitime revocare procures. Contradictores per cenſuram eccleſiaſticam, appellatione poſtpoſita, compeſcendo. Teſtes autem &c. Datum Avinioni III. Cal. Junii, Pontificatus noſtri anno X.

XXXVI.

Pabſts Gregorii XI. Confirmation **aller** Privilegien **und Freyheiten der Probſtey Berchtesgaden**, de Anno 1376.

GRegorius Epiſcopus, Servus Servorum, dilectis filiis præpoſito & conventui monaſterii in Berchescaden. Cum a nobis petitur quod juſtum eſt & honeſtum, tam vigor æquitatis, quam ordo exigit rationis, ut id per ſolicitudinem officii noſtri ad debitum perducatur effectum. Ea propter, dilecti in Domino filii, veſtris juſtis poſtulationibus grato concurrentes aſſenſu omnes libertates & immunitates a prædeceſſoribus noſtris, Romanis Pontificibus, ſive per privilegia, ſeu alias indulgentias, vobis & monaſterio veſtro

ſtro conceſſas, nec non libertates & exactiones a Regibus & Principibus, vel aliis Chriſti fidelibus rationabiliter vobis & monaſterio prædicto indultas, ſicut eas juſte & pacifice obtinetis, vobis, & per vos eidem monaſterio, auctoritate Apoſtolica, confirmamus, & præſentis ſcripti patrocinio communimus. Nulli ergo omnino hominum liceat hanc paginam noſtræ confirmationis infringere &c. Datum Romæ ad Sanctum Petrum II. Non. Aprilis, Pontificatus noſtri anno VII.

XXXVII.

Des Röm. Königs VVenceslai **Vollmacht vor Tyſeres Frauenhofern, daß er Abt Conraden zu Berchtesgaden die Reichs-Lehen verleihen ſolle**, de Anno 1386.

WIr Wentzlau, von GOttes Gnaden Römiſcher König, zu allen Zeiten mehrer deß Reichs, und König zu Beheim, Empieten dem Edlen Tyſeres Frauenhofer, unſerm und deß Reichs lieben Getreuen unſer Gnade, und alles Guts. Lieber Getrewer, wann der Ehrwürdig Cunrath, Probſt zu Perchtolsgaden, in dem Stiffte zu Saltzburg gelegen, unſer vnnd deß Reichs lieber Andächtiger, von Ehehaffter not wegen, die im zu diſem male anligend ſeyn, als wir des von dir vnnd anderen vnſeren getrewen kündlichen vnterwiſet ſeyn, zu vns nicht khommen mage, zu empfangen, die Lehen vnnd Regalia ſeiner Probſtey vnnd Stiffte von Uns, als einem Römiſchen König, als er von rechte vnnd billichen ſoll, die von vns vnnd dem Reiche rürend ſeyn, davon durch trewe willen, der wir vns zu dir gäntzlich verſehen, vnnd auch durch deiner Bette willen, ſo haben wir dir mit wohlbedachten Muthe, gutem Rate und rechter wiſſen gantzen Gewalt vnnd Macht gegeben. Und geben dir, in Krafft diß Brieffs, vnnd Röm. Königl. Machte von vnſern wegen vnnd an vnſer ſtatt zu verleihen, dem ehegenandten Cunraden ſeiner Lehen, vnnd Regalia mit allen ihren Zugehörungen, als die von vns vnnd dem Reiche zu Lehen rüren, vnnd er vnnd ſeine Vorfahren die Ledlichen hergebracht haben. Doch alſo daß zu voran gewöhnlich Huldung, Eyde und Gelübde, von ihm in vnſern Namen vnnd zu vnſern Handen einnemmeſt: Daß er vns als einem Römiſchen König holde, gewere, getrew vnnd vnterthenig ſey, vnſerm Schaden zu wenden, vnnd vnſern Frommen zu werben, und gen vns zu thun, das er durch Rechte oder Gewohnheit pflichtig iſt. Mit Uhrkund dis Brieffs, verſiegelt mit vnſerer Königlichen Majeſtät Inſiegel. Geben zum Carlſtein nach Chriſti Geburt, dreyzehen hundert Jahr, vnnd darnach in dem ſechs vnnd achtzigſten Jahre, des achten Tags nach Sant Petters vnnd Sant Pauls, der heiligen zwölff potten Tag, vnſer Reiche, daß Behaimſchen in dem vier und zwantzigiſten vnnd daß Römiſchen in dem eylfften Jare.

Per d. Ducem Teſchmen.
per Januren I.

XXXIIX.

Revers **Probſts** Conradi **und des geſammten Capituls zu Berchtesgaden, wegen mehreren Saltz-Ausgangs, ſo Herr Ertz-Biſchoff Pilgrim zu Saltzburg, zeit ſeiner angenommenen Regierung gutwillig bewilliget**, de Anno 1389.

WIr Chunrat von GOttes Genaden Probſt, Andre Dechant, und das gantz Capitl des Gottshaus ze Berchtesgaden, verjahen, und thun kund uffentlich mit dem Brieff, ob unſer Genadiger Herr, Herr Pilgreym Ertz-Biſchoff ze Saltzburg ꝛc. zu der Zeit der ſechs Jahrn, als er ſich unſers Gottshaus nach unſer fleißigen Bete innend gehaben underwunden hat, von den Sieden zu Schellnperg mehr Saltzes ausgehn ließ, den wir recht haben, daß er daſſelb von Gnaden gethan hat, und daß Im, ſeinen Gottshaus, und ſeinen Nachkommen hinfür ewiglich an ihren Rechten kainen Schaden bringen ſoll, und darüber zu Urkundt gaben wir den Brieff verſiegelten mit unſers deß obgenanden Chunraten Brobſts, und deß Capitls ze Berchtesgaden Anhangung den Inſigeln, der geſchrieben iſt zu Berchtesgaden am Erchtag nach St. Niclas Tag, nach Chriſti Geburth, dreyzehen hundert Jahr, darnach in dem neun und achtzigiſten Jahre.

XXXIX.

Bulla **Pabſt** Bonifacii IX. **wodurch er alle Päbſtliche Bullen und** Decreta, **krafft welcher verſchiedene Prälaturen, Abteyen, Probſteyen und Clöſter denen Ertz- und Stifftern** incorporiret **worden**, caſſiret, **wie ſolches die Probſtey Berchtesgaden wider das Ertz-Stifft Saltzburg zu ihrem Behuff angeführet**, de Anno 1404.

BOnifacius Epiſcopus, Servus Servorum Dei. Ad perpetuam rei memoriam. Intenta ſalutis operibus Apoſtolicæ ſedis circumſpecta benignitas, indulta ſibi deſuper plenitudine poteſtatis, ſicut in Deo conſpicit expedire, providens, interdum aliqua per impor-

tunam petentium inſtantiam, quædam autem per ſubreptionis malitiam, vel fraudem, ſeu quemvis modum illicitum impetrata ſtatuit vel indulget, demum vero in ejus notitiam his deductis ac utilitate publica ſuadente ea reformat in melius, pro ſalutari ſubditorum regimine, prout ad regimen publicum & tranquillum hujusmodi ſubditorum per Apoſtolicæ proviſionis remedium ſalubrius noverit convenire. Hodie ſiquidem, videlicet XI. Calendas Januarii pontificatus noſtri anno decimo quarto, præmiſſis ac ex certis aliis rationabilibus cauſis animum noſtrum moventibus ex certa ſcientia, Apoſtolica auctoritate, præſentium tenore, volumus, ſtatuimus, ordinamus, & mandamus, omnia & ſingula infra ſcripta videlicet: inprimis quod ſi deinceps reperiantur aliquæ literæ Apoſtolicæ, bulla noſtra bullatæ, habentes datum poſt dictum diem XI. Januarii anni prædicti, & gratiam vel juſtitiam continentes ſub quavis forma vel expreſſione verborum conceptæ, quæ non fuerint expeditæ per Cancellariam noſtram, & quæ non habeant ſigna conſueta Cancellariæ, tales literæ reputentur & cenſeantur nullæ, & nullius exiſtant roboris, vel momenti nec eis in judicio, vel extra aliqua fides adhibeatur, etiamſi in eis contineretur clauſula, non obſtantibus iſta ordinatione & regulis quibuscunque cancellariæ noſtræ, vel quacunque alia clauſula derogativa quorumcunque verborum &c,

Item caſſamus, & irritamus, & annullamus omnes uniones eccleſiarum parochialium, monaſteriorum etiam monialium ac dignitatum, perſonatuum, præbendarum & officiorum, & aliorum beneficiorum Eccleſiaſticorum, ac piorum locorum quorumlibet hactenus ſive per nos, ſive per prædeceſſorem noſtrum immediatum, aut etiam per quosvis ordinarios factas quibuscunque eccleſiis, monaſteriis, vel aliis locis eccleſiaſticis vel menſis epiſcopalibus, aut capitularibus vel Abbatialibus ſeu collegiis, officiis, dignitatibus, aut præbendis, ſeu quibusvis aliis locis, aut Hoſpitalibus, quæ nondum ſunt ſortitæ effectum, & etiam illas, quæ ſunt ſortitæ effectum, alias quam per obitus illorum, qui dicta beneficia unita obtinebant, tempore unionum de illis factarum, etiamſi eſſent factæ motu proprio, ac etiam illas, quæ factæ fuerint ſine magna neceſſitate, vel ex falſis & nullis cauſis, etiamſi ſuper unionibus lis pendeat indeciſa in quacunque inſtantia fuerit. Et ſimiliter caſſamus, irritamus & annullamus quascunque confirmationes per nos factas, de unionibus per ordinarios factis, etiamſi in literis Apoſtolicis ſuper unionibus, & confirmationibus confectis contineretur talis clauſula, videlicet, & ſi contingeret per nos revocari uniones in genere vel in ſpecie, quod uniones ipſæ per easdem literas factæ non intelligantur revocatæ &c.

Nulli ergo omnino hominum liceat hanç paginam noſtræ revocationis, caſſationis, irritationis, annullationis, ſtatuti, mandati, ordinationis & voluntatis, infringere, vel ei auſu temerario contraire, ſi quis autem hoc attentare præſumpſerit, indignationem omnipotentis Dei & beatorum Petri & Pauli Apoſtolorum quivis ſe noverit incurſurum. Datum Romæ apud Sanctum Petrum XI. Januarii Pontificatus noſtri anno decimo quarto.

XL.

Bulla Pabſts Bonifacii IX. vermöge welcher er alle Bullen, wodurch die Probſtey Berchtesgaden dem Ertz-Stifft Saltzbueg incorporiret worden, caſſiret und die Execution derſelben Biſchoff Johanni zu Regenſpurg auffträgt, de Anno 1404.

BOnifacius Epiſcopus, Servus Servorum Dei, venerabili fratri, Epiſcopo Ratisbonenſi ſalutem & Apoſtolicam benedictionem. Ex ſuſceptæ ſervitutis & officii ſollicitudine pulſamur aſſidua, ut circa ſtatum eccleſiarum & monaſteriorum omnium, præſertim Romanæ Eccleſiæ, quæ vocationis incommodis deplorare noſcuntur, per Apoſtolicum proviſionis miniſterium ſalubriter conſulatur. Dudum ſiquidem pro parte bonæ memoriæ Pelegrini, Archiepiſcopi Salisburgenſis, nobis expoſitum, quod olim quondam Fridericus, tunc in humanis agens, & nonnulli alii Bavariæ Duces, Monaſterium, in Berchtesgaden, Ordinis Sancti Auguſtini Salisburgenſis Diœceſis, cujus poſſeſſionis, nemora & ſylvæ, ac alia bona immobilia, poſſeſſionibus & bonis illius eccleſiæ Salisburgenſis contigua exiſtebant, hoſtilibus incurſibus invadere, & eis damna intolerabilia inferre præſumpſerant in tantum, quod præfatum monaſterium quinque millibus florenorum auri damnificaverant, propter quod præfatum monaſterium quaſi ad ultimum erat deductum exterminium & quod Duces præfatam eccleſiam Salisburgenſem & Archiepiſcopum prædictos continue vexare & moleſtare & ipſorum terras & bona invadere & damnificare præſumebant, quodque præfati Duces monaſterium prædictum ad nihilum deduxiſſent, niſi prædictus Pelegrinus Archiepiſcopus illud ſub ſpeciali ſuo protectione & defenſione recepiſſet, & pro parte ipſius Archiepiſcopi nobis ſupplicatum ut ad finem, quod ipſe Archiepiſcopus monaſterium & eccleſiam prædictam & ipſorum bona potentius valeat defenſare, præfatum monaſterium menſæ ſuæ Archiepiſcopali Salzeburgenſi incorporare, annectere, ac unire perpetuo dignaremur. Nos prædictum monaſterium cum omnibus juribus & pertinentiis ſuis menſæ Archiepiſcopali prædictæ, auctoritate Apoſtolica, per quasdam perpetuo incorporavimus, annexuimus univimus ita, quod cedente, vel decedente præpoſito dicti monaſterii, per præpoſitum ſolitum gubernari, qui tunc erat, vel ipſius monaſterii, regimine alias quomodolibet dimittente, liceret eidem Archiepiſcopo corporalem poſſeſſionem monaſterii ac jurium & pertinentiarum prædictarum libere apprehendere & licite retinere, cujuscunque licentia vel conſenſu, ſuper hoc minime requiſitis: Poſtmodum vero inter alia per certas alias noſtras litteras, prædictum monaſterium cum omnibus juribus & pertinentiis ſupra dictis eidem menſæ cujuscunque etiam monaſterium & menſa hujusmodi ſecundum communem æſtimationem valoris annui, quam dictis ultimis literis habere volumus pro expreſſo, exiſteret, etiam in quantum expediret ad cautelam de novo univimus, annexuimus, & incorporavimus & quascunque litteras Apoſtolicas ſi quæ ſuper ſeparatione dicti monaſterii a menſa prædicta in genere, vel in ſpecie, ſub quacunque forma vel expreſſione verborum, in præjudicium unionis, annexionis, & incorporationis prædictorum forſan conceſſa, ſi quæ tunc vel in futurum apparerent, etiam ſi de illis earumque totis tenoribus in eisdem ultimis litteris de verbo ad verbum ſpecialiter & expreſſa mentio foret habenda, & quæcunque inde ſecuta, fuiſſe & eſſe irrita, & inania ac nullius penitus roboris vel momenti motu proprio non ad alicujus ſuper hoc nobis oblatæ petitionis inſtantiam declaravimus, eaque ad cautelam revocavimus, caſſavimus, ac omnibus juribus evacuavimus, ipſisque in judicio vel extra judicium ubicunque exhibita forent vel oſtenſa nullam fidem volumus adhiberi, nec non bonæ recordationis. Gregorio Archiepiſcopo Salzburgenſi dicti Pelegrini Archiepiſcopi &c. tunc vita functi immediato ſucceſſori, nec non dicti Gregorii Archiepiſcopi ſucceſſoribus Archiepiſcopis Salzeburgenſibus, qui erunt pro tempore, motu ſimili & ex certa ſcientia conceſſimus, quod deinceps in eos prætextu quarumcunque litterarum Apoſtolicarum contra unionem, annexionem & incorporationem præfatas hactenus conceſſarum, ſeu impoſterum etiam cum expreſſa revocatione unionis annexionis & incorporationis prædictarum concedendarum aut proceſſuum habitorum ſeu habendorum per easdem, nulla excommunicationis, ſuſpenſionis & interdicti ſententia poſſit promulgari. Voluimus inſuper quod ſi forſan reperire contingeret, aliquas litteras Apoſtolicas conceſſas vel impoſterum concedendas dictis unioni incorporationi, & annexioni in aliquo contraire, illas ex tunc, etiam ſi de ipſis eorumque totis tenoribus in eisdem ultimis litteris plena & expreſſa, ac de verbo ad verbum mentio foret habenda, ſimilibus motu & ſcientia per ipſarum ultimarum litterarum ſeriem derogavimus easque pro irritis & non factis baberi voluimus & mandavimus, primis & ultimis litteris ipſis ſuper eisdem unione annexione, & incorporatione conceſſis nihilominus in ſuo robore duraturis decernentes ex tunc irritum & inane quidquid in præjudicium unionis, annexionis & incorporationis prædictarum per nos vel noſtra ſeu alia quavis authoritate, ſcienter vel ignoranter attentatum forſan erat, tunc vel impoſterum contingeret attentari pro ut in primis litteris plenius continetur poſt modum, ſicut exhibita nobis nuper pro parte dilecti Petri Pyenzenaver Subdiaconi Friſingenſis diœceſis, petitio continebat, prædicto monaſterio per manus conſecrationis venerabilis fratris noſtri Conradi, Epiſcopi Lauentineſis, tunc ipſius monaſterii præpoſiti ad eccleſiam Lauentinenſem, tunc paſtore carentem, authoritate Apoſtolica, promoti, extra Romanæ Curiæ impenſam, vacante, præfatus Archiepiſcopus poſſeſſionem dicti monaſterii, juriumque & pertinentiarum ipſarum tunc vacantis, dictarum litterarum vigore, apprehendit, dictumque monaſterium ex tunc, donec vitam duxerit in humanis, ad uſum dictæ ſuæ Archiepiſcopalis menſæ tenuit & etiam poſſedit. Prout adhuc in uſu ejusdem menſæ tenet & etiam poſſidet. Cum itaque nos dudum videlicet XI. Calend. Januarii, Pontificatus noſtri anno quarto decimo, ceſſaverimus, irritaverimus & annullaverimus omnes uniones Parochialium Eccleſiarum, monaſteriorum etiam monialium, ac dignitatum, perſonatuum, præbendarum & officiorum eccleſiaſticorum & priorum quorumlibet locorum hactenus ſive per nos ſive per prædeceſſorem noſtrum immediatum, vel quosvis ordinarios factas, quibuscunque eccleſiæ, monaſteriis & aliis locis eccleſiaſticis, vel menſis Archiepiſcopalibus vel capitularibus, vel Abbatialibus, ſeu collegiis, officiis, dignitatibus, vel præbendis, aut quibusvis aliis locis, aut hoſpitalibus, quæ non-

nondum ſortitæ erant effectum & etiam illas, quæ erant ſortitæ effectum alias quam per obitus ipſorum, qui dicta beneficia unita obtinebant, tempore unionum de illis factarum, etiam ſi eſſent factæ motu proprio& etiam illas, quæ factæ fuerant ſine magna neceſſitate, vel ex falſis, ſeu nullis cauſis, etiam ſi ſuper ipſis unionibus lis penderet indeciſa, in quacunque inſtantia foret dictumque monaſterium per hujusmodi caſſationem, annullationem & irritationem apud ſedem Apoſtolicam vacaverit & vacet ad præſens. Et ſicut accepimus, præfatus Petrus, qui cupit, ſicut aſſerit, in dicto monaſterio una cum dilectis filiis, conventualibus ejusdem monaſterii, ſub Regularum habitu virtutum Domino famulari ad regimen ipſius monaſterii utilis exiſtat,nos cupientes eidem monaſterio, de cujus proviſione nullus præter nos hac vice ſe intromittere potuit, ſive poteſt, pro eo, quod nos dictam ante caſſationem & annullationem hujusmodi proviſionis eccleſiarum & monaſteriorum omnium tunc apud ſedem prædictam Apoſtolicam vacantium & in antea vacandorum ordinationi & diſpoſitioni noſtræ reſervantes decrevimus ex tunc irritum & inane, ſi ſecus ſuper his per quoscunque quavis auth. ſcienter vel ignoranter contigerit attentari, ne longæ vacationis exponatur incommodis de perſona utili & idonea providere fraternitati tuæ per Apoſtolica ſcripta mandavimus, quatenus de ſufficientia & idoneitate præfati Petri, qui apud nos de religionis zelo, vitæ munditia, honeſtate morum, ſpiritualium providentia, & temporalium circumſpectione ac aliis virtutum donis multipliciter commendatur, te diligenter informes, & ſi per informationem hujusmodi eum idoneum eſſe reperieris & aliud canonicum non obſiſtat impedimentum, ipſum in dicto monaſterio, ſive in eo ſit certus canonicorum numerus, ſive non, auctoritate noſtra recipi facias in canonicum & in fratrem, ſibique juxta ipſius monaſterii conſuetudinem regularem habitum exhiberi, & de communibus ipſius monaſterii proventibus, ſicut uni ex aliis ipſius monaſterii canonicis, integre providere, ipſumque inibi ſincera in Domino charitate tractandum, ac ab eodem Petro regularem profeſſionem per canonicos ejusdem monaſterii emitti conſuetam, ſi eam ſponte mittere voluerit, eadem authoritate recipias & admittas, & nihilominus de perſona ejusdem Petri, poſtquam dictum ordinem expreſſe, profeſſus extiterit, eidem monaſterio, cujus fructus, redditus & proventus mille marcharum argenti puri, ſecundum communem æſtimationem, valorem annuum, ut ipſe Petrus aſſerit, non excedunt, hac vice, authoritate prædicta provideas, eamque illi præficias in præpoſitum, curam & adminiſtrationem ipſius monaſterii ſibi in ſpiritualibus & temporalibus plenarie committendo ſibique facias a ſuis ſubditis reverentiam & obedientiam debitam exhiberi, non obſtantibus præmiſſis quibuscunque ſtatutis & conſuetudinibus contrariis monaſterii & ordinis prædictorum juramento, confirmatione Apoſtolica ſedis Apoſtolicæ, vel quacunque firmitate alia roboratis, aut ſi pro aliis ſcripta forſan ibidem Apoſtolica ſint directa, ſeu ſi Decano dicti monaſterii pro tempore exiſtenti & ejusdem conventui vel quibuscunque aliis,communiter vel diviſim, a prædicta ſancta ſede indultum, quod ad receptionem vel proviſionem alicujus minime teneantur, & ad id compelli, aut quoquo modo interdici, ſuſpendi, vel excommunicari non poſſint per litteras Apoſtolicas, non facientes plenam & expreſſam, ac de verbo ad verbum de indulto hujusmodi mentionem, & qualibet alia dictæ ſedis indulgentia generali, vel ſpeciali cujuscunque tenoris exiſtat, per quam præſentibus non expreſſe, vel totaliter fuerit derogatum, quo effectus eorum impediri valeat, quomodolibet vel differri & de qua cujusque toto tenore habenda ſit in noſtris literis mentio ſpecialis. Contradictores autem, noſtra appellatione poſtpoſita, compeſcendo. Datum Romæ apud Sanctum Petrum, quinto Calendas Martii, Pontificatus noſtri Anno XIV.

XLI.

Des Päbſtlichen Subexecutoris Sententia Excommunicationis **und** reſpective Invocationis auxilii brachii ſecularis **wider Ertz-Biſchoff** Eberhardum **zu Saltzburg, und alle diejenigen, welche die Güter der Probſtey Berchtesgaden ihrem rechtmäßigen Probſte vorenthalten,** de Anno 1404.

SEreniſſimo Principi ac Domino, Domino Ruperto, Romanorum Regi ſemper Auguſto, & præſertim Reverendis in Chriſto Patribus & Dominis eadem gratia Salzburgen. Pragen. Moguntinen Colonien.& Treveren. Archiepiſcopis & Epiſcopis per totam Allmaniam altam & baſſam &c. quibuscunque nominibus cenſeantur, aut quacunque præfulgeant dignitate Ulricus Burggravius, Decanus Eccleſiæ Auguſtin. Subexecutor a Reverendo in Chriſto Patre Domino Joanne, Epiſcopo Ratisbonen. executore unico delegato ad omnia infraſcripta a ſede Apoſtolica ſpecialiter deputatus ſeu ſubdelegatus, præfato Domino Romanorum Regi, Regiæ poteſtatis augmentum & cæteris ſupra dictis ſalutem in Domino ſempiternam & mandatis noſtris, imo verius Apoſtolicis firmiter obedire. Dudum videlicet, die quinta decima menſis Aprilis, præſentis anni, a prædicto Reverendo in Chriſto Patre, Domino Joanne Epiſcopo Ratisbonenſ. executore prædicto de poſtea a nobis pro executione infraſcriptarum prodierunt & emiſſi ac etiam debite intimati, publicati & ſufficienter executi fuerant & ſunt multiplices, rationabilis legitimi, & juſti proceſſus ſuſpenſionis, excommunicationis & interdicti ac multarum aggravationum & reaggravationum ſententias & pœnas alias in ſe continentes, quos etiam proceſſus hic habere volumus pro inſertis. Et quia Venerabilis ſi ita dici mereatur, Eberhardus Nevenhanſer, aſſerens ſe eccleſiæ Salzburg. Archiepiſcopum Rudolphus Gaus, aſſerens ſe Decanum, Joannes Stainperger, Joannes Ebſær, Joannes Hofſpekt, Joannes Mendorffer, cæterique rebelles Canonici, Joannes Plebannus in Teichtem, locum tenens, Conradus Svvab de Gundolfing, judex, Gregorius **ob der** Mezenleutten ac Conradus Chropf, omnesque alii vaſalli ſubditi, Cenſuarii, Coloni, Reddituarii, Decimatores, Piſcatores, Procuratores utriusque ſexus, dicti monaſterii in Berchtesgaden tam in prædictis quam in quibuslibet aliis locis & parochiis reſidentes & etiam generaliter omnes in hac parte contradictores & rebelles occupatores & detentores in proceſſibus prioribus contenti eisdem proceſſibus & mandatis Apoſtolicis in eis contentis, ſicut tenebantur & tenentur non parentes, ſed contra nos & ea temere facientes & ſententias excommunicationum cum publicatione earundem etiam tali quod ſic excommunicati & a ſancta noſtra eccleſia, præciſi ac ab omnibus Chriſti fidelibus arctius evitandi publicari debeant ſingulis diebus Dominicis & feſtivis infra miſſarum ſolemnia accenſis candelis mox extinctis & demum in terram projectis ac in ea conculcatis, atque pulſatis campanis, Reſponſorio, Revelabunt cœli iniquitatem &c. & Pſalmo, Deus laudem meam ne tacueris &c. decantatis & etiam ſententias interdicti in omnibus locis & eccleſiarum parochiis, in quibus ipſi excommunicati ſic aggravati & reaggravati, communiter vel diviſum, moram traherent vel manſionem facerent, viſi forent, aut domicilium habuerint, vel haberent, poſt ipſorum & cujuslibet ipſorum abinde receſſum & poſt dicti domicilii ceſſationem per tres dies integros & continuos, ad quos ipſos interdicti ſententias extendimus & prorogamus, ceſſari voluimus & fecimus apertis januis & in præſentia populi a divinis & etiam quamdiu ibidem permanerent, etiam communiter vel diviſim & hujusmodi domicilium duxerat ac etiam conventus dicti monaſterii in Berchtesgaden ſuſpenſionis a divinis etiam ipſa eccleſia in Berchtesgaden interdicta, in & contra eos interdictis proceſſibus & alias quemadmodum in ipſis cavetur rite latas & promulgatas inciderunt & in eis ſorduerant ſicut modo ſordo ſordent, eos temere vilipendentes, in eorum & cujuslibet ipſorum non modicum diſpendium & per magnum ſuarum animarum periculum & jacturam. Cum itaque fuimus per Venerabilem virum Magiſtrum Joannem Chochner, Canonicum dictæ Eccleſiæ Auguſten. Procuratorem Reverendi Patris Domini Peter Pyenzenacier, præpoſiti monaſterii in Berchtesgaden, qui ſtabat coram nobis conſtitutus cum inſtantia debita requiſiti, quatenus ad ulteriorem executionem dictarum literarum Apoſtolicarum & contentorum in eisdem juxta traditam ſeu directam a ſede Apoſtolica formam etiam procedere dignaremur. Nos igitur Ulric. Burggrav. Decanus, & ſubexecutor præfatus volentes mandatum Apoſtolicum nobis in hac parte directum reverenter exequi, ut tenemur, & quod per diligentem informationem reperimus & ex relata fide dignorum didicimus, venerabiles & circumſpectos, ſi ita etiam dici mereantur, præpoſitum Decanum, totumque capitulum cæterosque vaſallos, Caſtellanos, Capitaneos ſubditos cenſuarios, & miniſtros ac incolas utriusque ſexus eccleſiæ Salzebur. fore & eſſe per maxime rebellis occupatores & detentores monaſterii in Berchtesgaden. ſæpe dicti & propter hujusmodi rebellionem, occupationem & detentionem ſingulariter in ſingulos excommunicatione in capitulum dictæ eccleſiæ Berchtesgaden. ſuſpenſionis & in ipſam eccleſiam Salisburgen. ac in omnibus aliis monaſteriis & capellis ejusdem civitatis ex nunc, prout extunc, & extunc pro ut nunc, interdicti ſententias ferimus pro tribunali ſedentes in his ſcriptis, & etiam in Dei nomine, authoritate Apoſtolica nobis in hac parte commiſſa, promulgamus, ac etiam civitatem & univerſitates ac communiones quorumcunque oppidorum & villarum per totum dominium ipſius Archiepiſcopatus & eccleſiæ Salzeburgen. & ipſam eccleſiam Salzeburgen. etiam in his ſcriptis & in Dei nomine eadem auctoritate Apoſtolica, eccleſiaſtico ſupponimus interdicto. Ideoque vobis omnibus & ſingulis ſupradictis, quibus præſens noſter proceſſus dirigitur, & exhibitus fuerit, & veſtrum cuilibet

bet in ſolidum, in virtute ſanctæ obedientiæ & ſub excommunicationis pœna, quam in eos & veſtrum quemlibet canonica monitione præmiſſa, ferimus in his ſcriptis, niſi feceritis, quæ vobis in hac parte præcipimus, diſtricte præcipiendo mandamus, quatenus infra ſex dierum ſpacium, poſtquam pro parte dicti Domini Petri Pyenzenaver, præpoſiti, fueritis requiſiti, vel alter veſtrum fuerit requiſitus, quorum ſex dierum duos pro primo, duos pro ſecundo, & reliquos duos dies pro tertio & peremptorio termino ac monitione canonica vobis & cuilibet veſtrum aſſignamus, in eccleſiis veſtris & alibi, ubi expediens fuerit infra miſſarum ſolemnia, dum populi multitudo ad divina audiendum convenerit, præſentes ac prædictos proceſſus, omnesque & ſingulas excommunicationis, ſuſpenſionis & interdicti, ac aliarum aggravationum & reaggravationum ſententias & pœnas in eis contentas, quos & quas præſentibus in Dei nomine auctoritate Apoſtolica in hac parte commiſſa innovamus, innovatas alta & intelligibili voce publicatis & publicari faciatis, etiam cum expreſſa ſolemnitate, pulſatis campanis, candelis accenſis pariter ac in terram projectis & extinctis, cruceque publice & ſolemniter erecta, cum decantatione reſponſorii revelabunt cœli inique &c. usque ad finem, & Pſalmi: Deus laudem meam ne tacueris, etiam usque ad finem in ſignum maledictionis æternæ, quam Deus dedit Dathan & Abiron, quos terra viros abſorbuit, publice excommunicatos, aggravatos & reaggravatos denuncietis & denunciari publice faciatis, ſingulis diebus Dominicis & Feſtivis ab hujusmodi denunciatione minime caſſantes, ac in omnibus & ſingulis locis & eccleſiarum parochiis in quibus ſupra dicti rebelles excommunicati, aggravati & reaggravati communiter, vel diviſim moram traxerint, vel manſionem fecerint, viſi fuerint, aut domicilium habuerint, & quamdiu ibidem permanſerint, etiam communiter, vel diviſim, & poſt eorum & cujuslibet ipſorum receſſum & hujusmodi domicilii ceſſationem ad quinque dies integros & continuos, ad quos ipſius interdicti ſententias extendimus, dilatamus & prorogamus. Quos nos etiam & ſingula contenta vobis & ipſis inſinuamus & publicamus & ad veſtram & cujuslibet veſtrum notitiam deducimus & deduci volumus per præſentes. Nec non ſingulis diebus Dominicis & Feſtivis, ſi ut præmittitur, ceſſetis & ceſſari faciatis, apertis januis & in præſentia populi a divinis ac in tota terra Archiepiſcopatus Salzeburgen. & in dicta civitate & eccleſia Salzeburgen. ſimili modo facientes hujusmodi ſententias interdicti omnes & ſingulas firmiter obſervando & ut pupillam oculi cuſtodiendo. Et inſuper cum ſtatuerunt ſacrorum canonum conditores & non inprovide, ut ſi clericus aut in quocunque ordine conſtitutus incorrigibilis fuerit, debeat excommunicari, deinde, creſcente contumacia, anathematis mucrone feriari, & poſtea, ſi in profundum veniens redire contempſerit, ſicut ipſi Eberhardus Neuhauſer, capitulum eccleſiæ Salzburgen. Rudolphus Gaus, Joannes Stainberger, Joannes Ebſær, Joannes Hoſpekh, Joannes Mendorffer alliique Canonici rebelles, Joannes plebanus in Feuchtenr, Conradus Svvab, cæterique Vaſalli, ſubditi, detentores & occupatores monaſterii in Berchtesgaden prædicti aliique rebelles excommunicati, aggravati & reaggravati, anathematizati ſupradicti redire contemnunt & ad gremium ſanctæ matris eccleſiæ revertere minimè curant, in eorum & cujuslibet ipſarum animarum periculum & ſcandalum plurimorum ſi contra eccleſiam quid amplius faciant ſeu exerceant, quod poſſit eſſe perditio & ſcandalum plurimorum, quod contra hujusmodi rebelles invocet auxilium brachii ſecularis, ut eorum pœna plus tranſeat cæteris in exemplum, ideoque vos Sereniſſimum Principem, Dominum Rupertum Romanorum Regem, cæterosque Illuſtres Principes Bavariæ & Auſtriæ Duces atque Duces ſuperius nominatim nominatos atque Archiepiſcopos, Epiſcopos & Principes Eccleſiaſticos temporales, & eccleſiarum Prælatos ac alios quoscunque viros eccleſiaſticos & ſeculares, quibus noſter præſens proceſſus dirigitur & exhibitus fuerit & oſtenſus, qui religionis fidei Chriſtianæ fore deſiderant participes, auctoritate Apoſtolica nobis in hac parte commiſſa, exhortamur, rogamus, requirimus, & monemus, vobisque & cuilibet veſtrum in virtute ſanctæ obedientiæ & ſub infra ſcriptis pœnis diſtricte præcipiendo mandamus, quatenus omnes & ſingulos rebelles & dictam præpoſituram occupantes tam conjunctim, quam diviſim & alios quoscunque rebelles & contradictores & eorum quemlibet impedientes ipſum Dominum Petrum, præpoſitum, ſeu impedimentum quodcunque per ſe, vel alium, ſeu alios, publice vel occulte, directe vel indirecte præſtiterint, aut dederint auxilium, conſilium vel favorem ex tunc, poſtquam pro parte ipſius Domini Petri, præpoſiti, ſuper hoc requiſiti fueritis, ſeu alter veſtrum fuerit requiſitus, infra ſex dies, quorum dierum duos pro primo, duos pro ſecundo, & reliquos duos dies pro tertio & peremptorio, termino ac canonica monitione vobis & cuilibet veſtrum deputamus, vos omnes & ſingulos dominos, ſupradictos & veſtram quemlibet, prout

prout ad vos & veſtrum quemlibet temporalitates pertinent, juris ſubſidium & brachii ſecularis auxilium quo nobis in executione hujusmodi teneamini ſuffragare, auctoritate Apoſtolica notis in hac parte commiſſa invocamus, ita quod in executione hujusmodi & circa ea quæ nobis, tenore præſentium in hac parte committuntur & præcipiuntur, alter alterum non expectet, nec unus per alium ſe excuſet, prædictos rebelles tam conjunctim, quam diviſim, & alios quoscunque occupatores & detentores dictorum præpoſituræ jurium & pertinentiarum ac villarum ejusdem veſtro forti & potenti bracchio ab occupatione & detentione eorundem, auctoritate Apoſtolica prædicta ammoveatis, ac eisdem ipſum Dominum Petrum præpoſitum ſeu ejus legitimum procuratorem pro eo & ejus nomine valida manu forti & militari in poſſeſſionem actualem realem, ac pacificam dictæ præpoſituræ jurium-que & pertinentiarum ac villarum ejusdem dicta auctoritate Apoſtolica inducatis & defendatis &c. Datum & actum auguſtæ in domo habitationis noſtræ Anno Domini Milleſimo, quatringenteſimo, quarto.

XLII.

Pabſts Innocentii VII. Bulla, **krafft welcher er alle Bullen, worinn die Probſtey Berchtesgaden dem Ertz-Stifft Saltzburg** incorporiret worden, caſſiret, de Anno 1404.

INnocentius Epiſcopus, Servus Servorum Dei, ad futuram rei memoriam. Juſtis & honeſtis ſupplicum votis libenter annuimus, illaque favoribus proſequimur opportunis. Dudum ſiquidem, & cæt. (ut ſupra in Bulla Bonifacii noni per omnia) verum ſicut exhibita nuper notis, qui dicto Bonifacio prædeceſſore, ſicut domino placuit, ſublato de medio, fuimus divina favente clementia ad apicem ſummi Apoſtulatus aſſumpti, pro parte Petri præpoſiti & conventus prædictorum petitio continebat, licet venerablis frater noſter Joannes Epiſcopus Ratisbonenſis, vigore hujusmodi ſibi directarum litterarum, præfatum Petrum in conventum dicti monaſterii recipi fecerat, & in fratrem, & ab eo regularem profeſſionem per canonicos ejusdem monaſterii emitti conſuetam receperit, ac de perſona ipſius Petri eidem monaſterio, ut præmittitur, vacanti providerit, ipſeque Petrus corporalem poſſeſſionem regiminis & adminiſtrationis bonorum ipſius monaſterii aſſecutus fuerit, tamen idem præpoſitus & conventus timeat ſe occaſione unionum, annexionum & incorporationum prædictarum, quæ etiam ex minus juſtis ſeu rationabilibus cauſis proceſſerunt, & in magnum detrimentum dicti monaſterii, quod eſt ſatis honorabile, & olim caſtris, terris, villis, nec non aliis bonis mobilibus & immobilibus, ac juribus, & jurisdictionibus, ſpiritualibus & temporalibus, pro uno præpoſito, & integro conventu, ac multis miniſtris ſolemniter & ſufficienter dotatum fuit, vergere dinoſcantur, poſſe in poſterum moleſtari. Quare pro parte ipſorum præpoſiti & conventus nobis fuit humiliter ſupplicatum, ut providere ipſis & dicto monaſterio ſuper his de benignitate Apoſtolica dignaremur. Nos igitur hujusmodi ſupplicationibus inclinari, ad omne ambiguitatis tollendum dubium, quod circa præmiſſa poſſet forſan quomodolibet exoriri, uniones, annexiones, & incorporationes ante dictas, ſub hujusmodi caſſatione, irritatione & annulatione, per præfatum Bonifacium prædeceſſorem, ut præmittitur factis, debuiſſe & debere comprehendi, auctoritate apoſtolica, tenore præſentium declaramus. Nulli ergo omnino hominum liceat hanc paginam noſtræ declarationis infringere, vel ei auſu temerario contraire. Si quis autem hoc attentare præſumpſerit indignationem omnipotentis Dei, & beatorum Petri & Pauli Apoſtolorum ejus ſe noverit incurſurum. Datum Viterti VI. Cal. Septembris, pontificatus noſtri anno primo.

XLIII.

Breve **Pabſts** Gregorii XII. **an Probſt Petrum zu Berchtesgaden, worinn er Pabſts** Innocentii VII. Bullam caſſatoriam incorporationis **der Probſtey Berchtesgaden** confirmiret, de Anno 1407.

GRegorius Epiſcopus, Servus Servorum Dei, dilecto filio, Petro, præpoſito monaſterii in Berchtesgaden, per præpoſitum ſoliti, gubernari, ordinis S. Auguſtini Salzeburgen. diœceſis ſalutem & apoſtolicam benedictionem ratione congruit, & convenit æquitati, ut ea, quæ de Romani Pontificis gratia proceſſerunt, licet ejus ſuperveniente obitu literæ Apoſtolicæ confectæ non fuerint, ſuper illis ſuum conſequantur effectum. Dudum ſiquidem cum monaſterium in Berchtesgaden per præpoſitum ſolitum gubernari, Ordinis S. Auguſtini, Salzeburgen. diœceſis auctoritate quorundam literarum felicis recordationis Bonifacii Papæ VIIII. prædeceſſoris noſtri, menſe Archiepiſcopali Salisburgen.

in

unitum, annexum, & incorporatum esset, idemque prædecessor postmodum unionem, annexionem, & incorporationem hujusmodi cassasset, irritasset & annulasset, dictoque monasterio tunc per hujusmodi cassationem irritationem & annullationem apud sedem Apostolicam vacanti, per certas alias literas dicti prædecessoris de persona tua provisum fuisset, pro parte tua piæ memoriæ Innocentio Papæ VII. ejusdem Bonifacii prædecessoris immediato successori, etiam prædecessori nostro, inter cætera expositum, quo tu dubitatas super provisione hujusmodi posse imposterum molestari, idem Innocentius prædecessor, volens te apud eum de religionis zelo, vitæ ac morum honestate aliisque probitatis & virtutum meritis multipliciter commendatum, & pro quo etiam dilecti filii, conventus dicti monasterii, eidem Innocentio prædecessori, humiliter supplicarunt, horum intuitu favore prosequi gratioso, hujusmodi eorundem conventus ac tuis in hac parte supplicationibus inclinatus videlicet XI. Cal. Septemb. Pontificatus sui anno primo, provisionem prædictam de tua persona dicto monasterio, quod ab aliquo alio monasterio, vel regulari loco non dependebat, prout nec dependet, & cujus fructus, redditus, & proventus, mille marcharum argenti, secundum communem æstimationem, valorem annuum, ut asserebatur, non excedebant, ut præfertur, factam, etiam si dispositioni apostolicæ alias, generaliter vel specialiter reservata foret, ratam habens & gratam, eam auctorirate Apostolica confirmavit, & suarum literarum voluit patrocinio communiri. Ne autem pro eo, quod super hujusmodi voluntate, & confirmatione ipsius Innocentii, prædecessoris, superveniente obitu, literæ Apostolicæ confectæ non fuerint, tu confirmationis & voluntatis earundem frustreris effectu, volumus, & auctoritate apostolica decernimus, quod eadem confirmatio, & voluntas ipsius Innocentii prædecessoris perinde a dicta die videlicet XI. Cal. Septemb. sortiantur effectum, ac si super eis præfati Innocentii prædecessoris literæ sub ipsius diei dato confectæ fuissent, pro ut superius enarratur, quodque præsentes literæ ad probandum plene confirmationem & voluntatem prædictas ubique sufficiant, nec ad id alterius probationis adminiculum requiratur. Nulli ergo omnino hominum liceat hanc paginam nostræ voluntatis & constitutionis infringere, vel ei ausu temerario contraire. Si quis autem hoc attentare præsumpserit, indignationem omnipotentis Dei & beatorum Petri & Pauli Apostolorum, ejus se noverit incursurum. Datum Romæ apud Sanctum Petrum XIIII. Cal. Jan. Pontificatus nostri anno primo.

XLIV.

Käysers Sigismundi Confirmation **aller Privilegien und Freyheiten der Probstey Berchtesgaden**, de Anno 1415.

WIr Siegmund, von GOttes Gnaden Römischer König, zu allen Zeiten, mehrer deß Reichs, vnnd zu Hungern, Dalmatien, Croatien ꝛc. König. Bekennen vnnd thun kund offenbahr mit diesem Brieff allen den, die ihn sehen, oder hören lesen, daß für uns kommen ist, der Ersame, vnnd die Geistlichen Peter Probst vnnd Convent deß Gottshauß zu Berchtesgaden, in Saltzburger Bistumbs gelegen, erbare Botschafft, und hat vns demütigst gebetten, daß wir demselben Probst, Convent vnnd Gottshauß zu Berchtesgaden, alle vnnd jegliche ihre Gnaden Rechte, Freyheiten, Privilegia vnnd Briefe, die ihr Vorfahren, Bröbste und Convent von vnseren Vorfahren, Römischen Käysern vnnd Königen erworben vnnd hergebracht haben, zu verneuern, zu confirmiren vnnd zu bestettigen, gnädiglich geruhten, wann wir nun von angebohrner und Königlicher Güte, aller der, die zu GOttes Dienste ergeben seynd, vnnd vnserem Schöpffer in einem Ersamen vnnd Geistlichen Leben vleißiglichen dienen, gemach, vnnd nur allzeit zu fürdern, davon haben wir angesehen die vorgenandten demütig beede, vnnd auch gütlich betrachtet, der vorigen Probst und Convents Ersame Leben vnnd löbliche Gottesdienst, den sie täglichen vollbringen, vnnd haben darumb mit molbedachten Muthe, gutem Rathe, vnser vnnd des Reichs Fürsten, Graven, Edlen vnnd Getrewen vnnd Rechter wissen, demselben Probst, Convent und Gottshauß alle vnnd jegliche ihr Gnad, Rechte, Freyheitte, Privilegia vnnd Brieffe, wie die von Wort zu Wort lautend vnnd begriffen seyn, die ihre Vorfahren, Probst vnnd Convent, auch sie von vnseren Vorfahren, Römischen Käysern vnnd Königen, seeliger Gedächtnus erworben, vnnd endlich herbracht haben, in allen iren Punckten, Meinungen vnnd Artickeln gnädigklich bestettigt, vernewert vnnd bevestet, bestettigen, verneüren vnnd bevesten in die auch in Krafft dis Briefs, aus Römischer Königlicher Macht Vollkommenheit, vnnd mainen setzen vnnd wollen, daß sie fürbaß mehr dabey bleiben sollen, vor allermenniglich vngehindert, vnnd gebieten darumb allen vnnd jeglechen Fürsten, Geistlichen vnnd Weltlichen, Graven Freyen, Herren, Räthen, Knechten, Landvögten, Vögten Haupt-

Hauptleuten, Pflegern, Amptleuten, Landrichtern, Richtern, Burgermeistern, Räthen und Gemainden aller und jeglicher Städte, Märckte und Dörfferen und sonst allen andern Unsern und des Reichs Unterthanen und Getrewen ernstlich und vestiglich mit disem Brieff, daß sie die vorgenannten Probst, Convent und Gottshauß zu Berchtesgaden an den vorigen iren Gnaden, Rechten, Freyheiten, Privilegien und Brieffen, nit irren oder hindern, in kein weiß, sondern sie dabey treulich handhaben, schirmen und getrueblichen lassen, bey unsern und des Reichs Hulden, und bey Verliesung aller Peene in des vorgenannten unser Vorfahren Brieffen begriffen, wenn wir auch von deß vorgenannten Petern, Probsts zu Berchtesgaden wegen gebetten seynd, daß wir ihm seine und seines Gottshauß Regalia und Werentligkeiten, mit allen und ieglichen ihren Mannschafften und Herrligkeiten zu verleihen, gnediglichen geruhen, deß haben wir angesehen, solche demütige Bette und auch getreue und willige Dienste die seine Vorfahren, Pröbste, unsern Vorfahren an dem Reiche offt und dick gethan haben, Er uns und dem Reiche fürbaß thun soll und mag, in künfftigen Zeiten, und haben ihm die Vorgenannten seine und seines Gottshauß zu Berchtesgaden, Regalia und Werentligkeit, mit allen und ieglichen ihren Mannschafften, Herrschafften Lehenschafften, Ehrn, Rechten, Zierden und Gerichte darzu geherenden von Römischer Königlicher Macht, gnediglichen verlyhen, und verleyhen ihme die auch in Krafft dis Brieffs, die zu haben, zu gebrauchen und zu geniessen, von allermenniglich ungehindert, doch Behaltnuße unser und des Reichs und sunst iedermans rechte, und gebieten auch darumb allen und jedlichen seinen und des vorgenannten seines Gottshauß zu Berchtesgaden Mannen und Unterthanen ernstlich und vestiglich mit diesem Brieff, daß sie dem vorgenannten Petern, als ihrem rechten ordentlichen Herrn, in allen wintlichen Gerichten und Sachen, die vorgenaunten Regalia und Werentligkeit antreffende, fürbaß mehr ehrsamlich, gehorsam und gewertig sein sollen, ohn alles Wiedersprechen, mit Urkund diß Brieffs, versigelt mit unser Königlichen Majestät Insigel. Geben zu Costantz, nach Christi Geburth vierzehen hundert Jahr, und darnach in dem funffzehenden Jahren, an Sant Georgen Tag, unserer Reiche deß Ungerischen ꝛc. in dem neun und zwanzigisten, und des Römischen in dem fünfften Jahren.

Ad mandatum Domini Regis
Jodocus Rot. Canonic.
Bass.

XLV.

Pabsts Martini V. Breve **an den Probst zu Freysingen, daß er alles, was der Probstey Berchtesgaden unrechtmäßig entrissen worden, wieder zu selbiger zu bringen suchen solle**, de Anno 1419.

MArtinus Episcopus, Servus Servorum Dei. Dilecto filio præposito ecclesiæ Frising. salutem & Apostolicam benedictionem. Dilectorum filiorum præpositi & conventus monasterii in Berchestagaden, ordinis S. Augustini, per præpositum soliti gubernari, Salzburgen. diœc. precibus inclinati, præsentium tibi auctoritate mandamus, quatenus ea, quæ de donis ipsius monasterii alienata inveneris, vel distracta ad jus & proprietatem dicti monasterii legitime revocare procures. Contradictores per censuram ecclesiasticam, appellatione postposita compescendo. Testes autem qui fuerint nominati, si se gratia, odio, vel timore subtraxerint, censura simili, appellatione cessante, compellas veritati testimonium perhibere. Dat. Mantuæ XVI. Cal. Febr. Pontificatus nostri anno secundo.

XLVI.

Pabsts Martini V. Breve **an den Probst zu** S. Viti **ausserhalb Freysingen, daß er alles, was der Probstey zu Berchtesgaden unrechtmäßiger Weise entrissen worden, wieder an dieselbe zu bringen suchen solle**, de Anno 1419.

MArtinus Episcopus, Servus Servorum Dei. Dilecto filio præposito ecclesiæ S. Viti extra muros Frisingen. salutem & Apostolicam benedictionem. Ad audientiam nostram pervenit, quod tam dilecti filii, præpositus & conventus monasterii in Berchestagaden, ordinis S. Augustini, per præpositum soliti gubernari, Salzburgens. diœcesi. quam prædecessores eorum, qui fuerunt pro tempore, census, decimas, redditus, terras, domos, vineas, possessiones, grangias, piscarias, castra, casalea, prata pascua, stagna, lacus, nemora, molendina, officia, thelonia, vada, jura, jurisdictiones, & quædam alia bona ipsius monasterii datis super his literis, exinde publicis instrumentis, interpositis juramentis, factis renunciationibus, & pœnis adjectis ad gravem ipsorum præpositi & con-

& conventus monaſterii læſionem nonnullis clericis & laicis aliquibus eorum &c. ut ſupra Num. XXXV. de verbo ad verbum. Datum Florentiæ VIII. Calend. Februar. Pontificatus noſtri anno III.

XLVII.

Inſtrumentum, woraus zu erſehen, daß Probſt Peter zu Berchtesgaden, als im Jahr 1419. auf Päbſtliche Conceſſion, **die** Decimæ **in Teutſchland an Käyſer** Sigismundum **bezahlet worden, von ſein und ſeines Convents wegen an die Käyſerliche Commiſſarien 40. Hungariſche Goldgülden bezahlet,** de Anno 1419.

IN nomine Domini Amen. Anno a Nativitatis ejusdem 1419. indictione duodecima, die vero octava menſis Aprilis, Pontificatus Sanctiſſimi in Chriſto Patris & Domini noſtri, Domini Martini, divina providentia Papæ quinti, anno ſecundo. Coram venerabili patre Domino Petro, præpoſito in Berchtensgaden. Salzburgen. diœc. meique Notarii publici & teſtium infra ſcriptorum præſentia perſonaliter conſtituti, providi & diſcreti viri, Heinricus Reichenbach, & Nicolaus Amman, nuncii & factores nobilis Domini Havvpponis, Sacri Romani Imperii Marſcalci ad infra ſcripta per Sereniſſimum Principem, Dominum Sigismundum, Romanorum Regem & executores eidem Rege, occaſione decimarum per dictum Dominum noſtrum Papam conceſſarum, a ſede Apoſtolica ſpecialiter deputati, producentes literas ſigillo præfati Marſcalci roboratas, quarum tenor per omnia ſequitur in hæc verba.

Ich Haupt zu Pappenheim, des H. Röm. Reichs Erb-Marſchalch, bekenn hiemit öffentlich mit den Brieff ꝛc.

Poſt quarum quidem literarum exhibitionem prænominati nuncii requiſiverunt, ſupradictum D. Petrum, præpoſitum in Berchtersgaden, ut ſupradictas decimas nomine præfati D. Regis ipſius nunciis ad hoc, ante dictorum domini Regis & Marſcalci ſpecialia mandata habentibus traderet & aſſignaret, offerentes ſe ad quietandum & liberandum & ejus conventum eundem dominum Petrum præpoſitum de ſolutione hujusmodi decimæ melioribus modo & forma, quibus poſſent. Et tunc memoratus Dominus Petrus in Berchtersgaden, habito ſuper hoc conſilio maturo, ſupradictis nunciis tradidit & aſſignavit pro ſe & ſuo conventu, ſingulisque perſonis eccleſiaſticis, quas factum hujusmodi concernit, quadraginta florenos ducatos & Ungarias boni auri & juſti ponderis realiter & cum effectu. De quibus quidem 40. florenis ſupradicti Hainricus Reichenbach & Nicolaus Amma, nuncii, per ipſos perceptis & integraliter ſolutis melioribus modo & forma, quibus potuerunt, memoratum D. Petrum præpoſitum in Berchtersgaden', & alios prædictos quietaverunt, abſolverunt, & liberaverunt per pactum expreſſam hujusmodi decimam per eosdem nuncios levatam ulterius non petendo neque exigendo modo quocunque. Super quibus omnibus præfatus dominus Petrus, Præpoſitus petiit ſibi & aliis, quorum intereſt, unum, vel plura publica inſtrumenta per me Notarium publicum infra ſcriptum confici. Acta ſunt hæc Salzeburgæ, in Curia, ſive Domo habitationis venerabilis patris Domini, Domini Joannis, præpoſiti & Archidiaconi eccleſiæ Salzeburgenſis, ſub anno, indictione, die menſe, pontificatu, quibus ſupra; præſentibus venerabilibus viris, dominis Joanne Ebſær, Joanne Mendorffer, & Laurentio Liechtenberger, Canonicis Eccleſiæ Salzburgenſis, & Magiſtro Jodoco Gaſſalde, Decretorum Doctore, pluribusque aliis fide dignis teſtibus Salzburgenſis diœc. ad præmiſſa vocatis ſpecialiter atque rogatis.

Et ego Fridericus Schuel de Pfarkirchen, clericus Patavienſis diœc. publicus imperiali auctoritate Notarius, quia dictorum florenorum ſolutioni & quietationi omnibusque aliis & ſingulis præmiſſis, dum ſic, ut præmittitur, agerentur & fierent, una cum prænominatis teſtibus præſens interfui eaque ſic fieri vidi & audivi Ideoque hoc præſens publicum inſtrumentum confeci, ſcripſi & ſubſcripſi & in hanc publicam formam redegi, ſignaque & nomine meis ſolitis & conſuetis ſignavi, rogatus & requiſitus in fidem & teſtimonium omnium & ſingulorum præmiſſorum.

XLIIX.

Hertzogs Albrechts zu Oeſterreich Brieff, worinn er vor ſich und ſeine Nachkommen, als Erb-Vogt und Beſchirmer der Probſtey Berchtesgaden, derſelben alle Hülffe und Schutz verſprochen, de Anno 1437.

WIr Albrecht, von GOttes Genaden Hertzog zu Oeſterreich, zu Steyer, zu Kärnten, und Khrain, Marggraff zu Meehren, und Grave zu Tyrol ꝛc. bekennen, als unſere

unſere Vordern, die Fürſten von Oeſterreich löblicher Gedächtniß ſo lange Zeit her, daß kein lebendiger Menſch anders gedencken mag, des würdigen Gottshauß zu Berchtoltzgaden, und ſeiner Leute Güther und Zugehörungen, untz auf dieſem Heutigen, Recht Vogt und Beſchirmer geweſen ſeynd, als daß auch in manichen alten Käyſerlichen, Fürſtlichen und andern Brieffen lauter begriffen iſt, dardurch uns nun die Erſamen Geiſtlichen, unſere lieben Andächtigen, Brobſt Johannes, gegenwürdiger Brobſt zu Berchtoltzgaden, Ulrich, Dechant, und das gantze Capitel gemainklich daſelbſt, ſolche Gerechtigkeit mit ihrem gütlichen Willen, ietzt aber, zu Beſtärckung ſolcher Gerechtigkeit von neuen Dingen zugeſagt, und uns, unſere Erben und Nachkumben, Herrn und Lands-Fürſten zu Oeſterreich, zu ihr, ihres Gottshauß, und deſſelben Gottshauß Leut, Güter und Zugehörungen, Erb-Vögten und Beſchirmern, nun hinfür ewiglich und unwiederrufflich zu halten gelobt haben, und wann wir unſer Fordern ſeeligen guten Wercken billichen nachvolgen, haben wir uns, nach billicher Danckbarkeit gegen den vorgenannten geiſtlichen Leuten zu Berchtoltzgaden verfangen, ſie und ihr Gottshauß, mit ſämpt ſeinen Leuten, Güter und Zugehörungen zu fürdern, zu vogten und zu beſchirmen gnediglich, als das unſer Vordern ſeeliger Gedechtnus haben gethan, und ſie auch von ſolcher Vogtey wegen wider iren Willen in nichte beſchweren, on alles Geverd, ſie ſullen auch nun hinführ ewiglich uns und unſern Erben und Nachkumben, Lands-Fürſten und Herrn ꝛc. zu Oeſterreich jährlich, zu Erkandtnus der Vogtey, zween Laidthundt und zween Falcken her gehen Wien ſchicken, als ir Vordern und ſie unſern Vorvordern, den Fürſten zu Oeſterreich, den allen GOtt gnädig ſey, und uns auf dieſe gegenwertige Zeit, an Wiederredt geſchickt habet, ungeverlich mit Uhrkund dis Briefs. Geben zu Wien, am Pfingſt-Tag vor Sanct Maria Magdalena Tag, nach Chriſti Geburth vierzehen hundert Jar, und darnach in dem ſieben und dreißigſten Jare.

XLIX.

Revers **Probſt** Johannis **zu Berchtesgaden, wegen mehrern Ausgangs des Saltzes, gegen Herrn Ertz-Biſchoff Friedrichen zu Saltzburg,** de Anno 1444.

WIr Johanns, Probſt des Gottshauß Berchtesgaden, bekennen, als uns der Hochwürdige Fürſt und Herr, Herr Friedrich, Ertz-Biſchoffe zu Saltzburg, Legat des Stuels zu Rom, unſer gnädiger Herr, zu mercklicher und trefflicher Nothdurfft des benannten unſers Gotteshauß, ſechzehn Pfundt Khuffen Saltzes zum Schellenperg volgen, und auswendig ſolcher Ordnung, ſo dann zu dem Außgang des Saltzes daſelbs gegen den Hällingiſchen Saltz gehalten iſt, von ſondern Gnaden hat ausführen laſſen, daß ſolches dem benannten unſern gnädigen Herrn von Saltzburg, ſeinen Nachkommen und Gottshauß an der bemelten Ordnung und Ausgang des Saltzes füran da keinerley Schaden noch Irrung an ihren Rechten bringen ſoll, gethreulich und ungevehrlichen. Urkund des Briefs, beſiegelt mit unſerm anhangenden Innſiegel. Geben zu Berchtesgaden, an St. Ruprechts-Tag in der Faſten, Anno Domini &c. Quadrageſimo quarto.

L.

Biſchoffs Friedrichs zu Seckau, Virgilii **Uberegger und Rudolph Trauners Vertrag und Spruch-Brieff zwiſchen dem Ertz-Stifft Saltzburg und der Probſtey Berchtesgaden,** de dato **Saltzburg am St. Peters Tag** ad Vincula, Anno 1449. **ſtehet oben unter dem Ertz-Stifft Saltzburg.**

LI.

Pabſt Nicolai V. Bulla Protectionis **und** reſpective Confirmationis Privilegiorum **der Probſtey Berchtesgaden,** de Anno 1453.

NIcolaus Epiſcopus, Servus ſervorum Dei, dilectis filiis Præpoſito & Conventui Monaſterii S. Petri in Berchtersgaden: Salutem & Apoſtolicam benedictionem. Cum a nobis petitur quod juſtum eſt & honeſtum, tam vigor æquitatis, quam ordo exigit rationis, ut id per ſolicitudinem officii noſtri ad debitum perducatur effectum. Ea propter, dilecti in domino filii, veſtris juſtis poſtulationibus grato concurrentes adſenſu veſtras perſonas & loca, in quibus divinis eſtis obſequiis mancipati cum omnibus bonis, quæ in præſentiarum rationabiliter poſſidetis, & in futurum juſtis modis, præſtante domino, poteritis adipiſci, ſub beati Petri protectione ſuſcipimus, atque noſtra, omnesque libertates & immunitates a prædeceſſoribus noſtris, Romanis Pontificibus, ſive per privilegia & alias indulgentias nobis & dicto Monaſterio conceſſas, nec non libertates & exemptiones

secularium exactionum a Regibus & Principibus, aut aliis Christi videlibus vobis & eidem monasterio rationabiliter indultas, specialiter autem decimas, terras, piscarias, possessiones, domos, prata, pascua, & alia bona ad dictum monasterium spectantia, sicut ea omnia juste & pacifice possidetis, vobis & per vos eidem monasterio, auctoritate Apostolica, confirmamus, & præsentis scripti patrocinio & privilegio communimus, salva in prædictis decimis moderatione concilii generalis. Nulli ergo omnino hominum liceat, hanc paginam nostræ confirmationis & commonitionis infringere, vel ei ausu temerario contraire. Si quis autem hoc attentare præsumpserit, indignationem omnipotentis Dei, & beatorum Petri & Pauli Apostolorum ejus se noverit incursurum. Datum Romanæ apud S. Petrum, Anno incarnationis millesimo, quadringentesimo, quinquagesimo tertio, Calend. Januar. Pontificatus nostri Anno quarto.

LII.

Pabsts Nicolai V. Bulla, **wodurch der Vertrag und Spruch-Brieff zwischen dem Ertz-Stifft Saltzburg und der Probstey Berchtesgaden vom Jahr** 1449. confirmiret **worden**, de Anno 1554. **ist oben unter dem Ertz-Stifft Saltzburg vorhanden.**

LIII.

Käysers Friderici III. **Urtheil, worinn er den oben** sub Num. L. **angeführten Vertrag und Spruch-Brief zwischen dem Ertz-Stifft Saltzburg und der Probstey Berchtesgaden**, de Anno 1449. **auch alles, was, in Ansehung der Probstey Berchtesgaden, den Reichs-Regalien und Gerechtsamen zum Nachtheil vorgenommen worden**, cassiret **und aufgehoben**, de Anno 1454.

WIr Friedrich von GOttes Gnaden, Römischer Käyser, zu allen Zeiten Mehrer des Reichs, Hertzog zu Oesterreich, zu Steyer, zu Kärnten und Crain, Graf zu Tyrol ꝛc. Bekennen, als wir in den hernach geschriebenen Sachen öffentlich zu Gericht gesessen seyn, daß da für uns, als Römischen Käyser, die Ersamb, Gelehrten, unser lieb Getreuen, Maister Ulrich Riederer, und Meister Hardwieg von Capel, Lehrer baider Rechten, unser Rath, und in denselben Sachen unser von unsern und des heiligen Reichs wegen Anwäldt zu Recht angedingt, in Gerichts-weiß kommen seyn, und fürbracht und zu erkennen geben haben, wie sich gefügt hab zu vergangen Jahren, daß weilendt Friedrich, Ertz-Bischoff zu Saltzburg aines; und der Ersamb Bernhardt, Probst zu Berchtesgaden, unser lieber Andächtiger, des andern Thails, umb etwas Zwytracht und Spenn, so zwischen ihr von ains Saltz und Pfandtschafft auf dem Schellenperg des Saltzsiedens daselbst und Saltzärtzt zum Goldenbach, bey Zeiten weilendt Bischoffe Eberhards und Peters Pyentzenawers dieselbe Zeit Probst zu Berchtesgaden beschehen, und nemblich von mercklicher Neuigkeit und Beschwernuß wegen, so in Zeiten des obgerürten Saltzs-Pfandschafft unthern mannigfeltiglich wider das Gottshauß Berchtesgaden ergangen wehren, auf etlich mit Nahmen weillendt Bischoffe Fridrichen zu Seckaw, Virgilien Uberägger, und Rudolphen Trauner sich veranlasset, dieselben Spruch-Leuth iren Spruch in den Sachen gethan hetten, daß auch daneben ein Tading und Berednuß zwischen demselben Ertz-Bischoff Fridrichen, und dem ehegenannten Probst Bernhardten zu Berchtesgaden beschehen wer, inhaldent, daß wir, als Römischer Käyser, umb Bestettigung desselben Spruchs gebetten, ersucht, und die von uns erlangt solt werden, wie dann das alles die bemelden Anlaß-Spruch und Berednuß-Brieff, die uns fürgehalten und in Gerecht gelegt wurden, clerlicher inhielten.

Darauf wir auch in Crafft solcher Berednuß und Bestettigung des Spruchs angelangt und ersucht wehren worden, aber wir hetten mit Verwilligung und Bestettigung desselben Spruchs so liederlich nicht Hand anlegen, sondern uns vor mit Erforderung des Ehrwürdigen Siegmunds, ietzt Ertz-Bischoffen zu Saltzburg, unsers lieben Andächtigen, und des vorgenannten Probst Bernhardts zu Berchtesgaden an dem Handel, und in der Sachen erkunden wöllen, in Mainung, nachdem wir Römischer Käyser, auch obrister Vogt der bemeldten Gottshäuser und Lehn-Herr wehren, daß wir ain lauter Wissen haben wolten, was uns darinn, auf deß Begehren, die Bestettigung zu thun nach billichem gebüren würde, sunder nachdem wir gar ungern ichts fürnemmen oder handlen wolten, das die Gottshäuser oder ihr ains beschwern möchte, und genaigt weren, darob zu seyn, daß dieselben Gottshäuser bey ihren Genaden, Freyheiten und Gerechtigkeiten unbeschwert gehalten würden, das wir auch darauf dem ehegenannten Bischoff Sigismunden, und Brobst Bernhardten Tag aus aigener Bewegnuß für uns gesetzt, und sy baidt mehrermals zu benannten Tägen gefordert, und inn bevolchen hetten, dieweil die Sachen und Handel, darum der

der Bestettigung an uns begert werde, etwas mercklich unser und des Reichs Regalia, Lehen-Stucken vom Reich herfliessendt anrürten, damit wir dann dem benannten Probst, und unsere Vorfahrn am Reich, seine Vorfahren zu Zeiten Probst genediglich belehnet hetten, daß sy dann die Setzsprüch, Stüfft-Brieff, Privilegia, Freyheit, Berednüß, Register und Geschrifft zu den Sachen dienent, zu solchen Tagen für uns brechten, daß wür auch am jüngsten unser Käyserlich Brieff an sy ausgehen hetten lassen, und bevolchen, das sy für uns kommen solten, wo wir denn dieselbe Zeit mit unserm Käyserlichen Hoffe wehren, oder ir vollmechtig Anwäldt schicken, mit allen dem, das sy in der Sachen der ersuechten Bestettigung halben vermainten nottürfftig zu seyn; So wolten wir sy baidt und die Sachen, auch die Stüfft-Brieff, Freyhait, Satz, Spruch-Brieff, Berednüß, Register, und Herkommen der Sachen aigentlichen hören, und wie wir die erfinden, uns darüber erkennen lassen, was uns, nach Herkommen und Gelegenheit der Sachen darinn zethuen gebühren werde.

Welcher Theil auch ausblieb, und in vorberürter massen, nicht für uns kämme, oder sendet, nichts destminder wollen wir, als Römischer Kayser, aus eigner Bewegnüß, niderseten und uns in den Sachen erkennen und ergehen lassen, was Recht wehre.

Derselb Tag und Sachen aber, in Krafft unser Käyserlicher Brieff darüber ausgangen, mit schuben erstreckt und erlangt wehren, und brachten darauff für etlich das Gottshauß Berchtesgaden Freyheit, Scherm- Gnaden- und Stifft-Brieff mancherley Fall und Poen inhaltundte von uns, auch weilendt unsern Vorfahrn dem ersten Kayser Fridrichen, Kayser Hainrichen, aber Käyser Fridrichen des Andern, und etlich Brieff von dem Graffen von Sultzbach herrührent, und legten daneben bey andere Brieff von weilandt König Philippen, König Otten, König Carl, Käyser Sigmunden, und wolten, wie aus solchen beygelegten Freyheiten, Gnaden, und Stifft-Brieffen man hören und vernemmen möcht, wie unter andern das vorgemelt Gottshauß, von Römischen Käysern und Königen hochbegnadet, gestifft, und nemblich der Schellnperg und Saltzsieden daselbst, und das Saltzärtzt Goldenpach, mit allen seinen Zugehörungen demselben Gottshauß gemacht, darmit fürgesehen und geben wehr, die frey, ledig, und unbekümmert zugebrauchen und inzehaben, die auch also für freye Stück je zu Zeiten her von uns und unsern Vorfahrn, Römischen Käysern und Königen, den Pröbsten zu Berchtesgaden, genediglich gelihen, und dasselben Gotts-

hauß Käyserlich Gnade, Gab, Freyheit, Scherm, Stifft-Brieff, Regalia, Lehen, Recht, und Gerechtigkeit bestett, verneuert, und geben sein worden. Sich hab auch gefüegt, daß bey vill vergangen Jahren, sunder zu Zeiten des ehenannten Probst Peters, von vermainter Schuldt, und Zusspruch, die von deß Stifft Saltzburg wegen zu denselben Probst und Gottshauß zu Berchtesgaden gesucht worden, ain Satz und Pfandtschafft mit den obgemelten Schellnperger Saltzsieden und Saltzärtzt weiland Bischoff Eberhard zu Saltzburg von dem vorbenannten Pyentzenaver umb ein treffliche Summa, nemblich vier und viertzig tausend Gulden beschehen wehren, zu Abschlag der Nutzung, und doch in denselben Satz- und Pfandtschafft-Brieff nichts von Abbrüchen, Neuigkeiten, Ordnungen wider das Gottshaus Berchtesgaden begriffen, verschriben, vorbedaitigt, nach dem Bischoffe und Stifft zu Saltzburg keinerley Erlauben nachgeben, noch macht gegeben wehr, ainigerley Beschwernüß, Neuigkeit, Eintzug oder Abbruch an den vorgesetzten gefreyten Stücken aus dem Heiligen Reich fliessend in Zeit das Saltz anders dann vorgelauth hat zu machen noch zethuen in ainig weg.

Es wehr aber darüber aus dem vorgenannten beygelegten Brieffen und Kundtschafften zuvernemben, daß durch die Bischöffe von Saltzburg, die bey viertzig Jahrn solcher vorgenannten Stück genossen und ingehabt hetten, über das darlegen zu dem Saltzsieden einem Probst und Gottshauß zu Berchtesgaden nicht mehr von Remanentzen dann bey vier und zwantzig tausend Gulden abgezogen, wiewol billich in den Nutzen des Saltz die gantz Summa der vier und viertzig tausend Gulden sich abgelöst hett, wo anders die Sachen gleich zugegangen wehren.

Sich erfunde auch, das in Zeit das Saltz dasselb Gottshauß Berchtesgaden mit grosser Neuligkeiten, erdachten Ordnungen, und Abbrüchen zu Belaidigung deß Reichs Gerechtigkeit, und zu Schaden desselben Gottshauß von denn Bischöffen von Saltzburg manigfaltiglich beschwert wehr worden, wider Käyserlich und Königlich Freyheit, auch Stifft Scherm, und Gnaden-Brieff, nemlichen in dem das sich die Bischöff von Saltzburg der Saltzärtzt underzogen, Ordnung mit der Saltzsied, auch Ausgang des Saltz wider den freyen Ausgang, zu Schaden dem Gottshauß Berchtesgaden, auch die Sämroß- und Flähenwägen gewerth, und ihn die abgenommen.

Item das auff den Türnperg die Bischoff von Saltzburg in das Saltzärtzt, Holtz und Wasser, zu Notturfft gehen dem Hallein ge-

zogen, und dem Reich und Gottshauß zu Berchtesgaden, an seinen belehnten Stücken und Aertzten Abbruch gethan, und etlichen Gemörckt, Jaidt, Wäldt und Waydt in das Gottshauß Berchtesgaden Käyserlichen und Königlichen Brieffen begriffen, demselben Gottshauß entfrembt hetten.

Item Vogtey, die nach lauth Käyserlicher und Königlicher Gnaden, Freyheit, und Stifft-Brieff frey seyn soll, sie auch dem Gottshauß entzogen hetten, mit namen den Heyperg, Gravengaden, Maarsaimb, Egingen, Stetten. Item dieselbigen Bischoff von Saltzburg hetten auch mehr dem Gottshauß Berchtesgaden pflicht, gehorsamb, und Gewertigkeit der Leuth entzogen, und etlich mit Steuer, sonder die da Arbeit auff den Türnperg in den Pergen haben, beschwert, wiewol doch die Saltzärtzt und all anders Aertzt, Jaidt, Vischwaydt, Waldt, und Waidt, Leuth und Guet, und was imer in dem belehenden vom Reich, Ländlein, und Gemärckten daß Gottshauß Berchtesgaden ligen, und in die Graffen von Sultzbach, und der Graff Peringer demselben Gottshauß frey und ledig ingeben, und dasselb Gottshauß in den Schirm deß Heiligen Römischen Reichs, von dannen und aus deß Oberkeit die ehegemelten Stück in Lehens weiß herkommen, genommen worden seyn, und dasselb Gottshauß daran für manigklich gefreyt ist, sy seyn Geistlich oder Weltlich, das auch solcher Beschwernuß, Neuligkeit, und Abbruch halben, wider das ietzt gemelt Gottshauß Berchtesgaden, ausserhalb Römschen Käyser und König beschehen, nachmahls bey kurtz vergangenen Zeiten durch der ehegenannten weilandt Bischoff Fridrichen von Seckaw, Virgilien Uberrägger und Rudolphen Traunner Spruch, zwischen weilandt Bischoffe Fridrichs zu Saltzburg, und ietzt Probsts Bernhardts zu Berchtesgaden gethan, der von Saltzburg zu ewigen Zeiten von deß Probst zu Berchtesgaden ansprachen müßig gesprochen, und dem Gottshauß zu Berchtesgaden, sein Gerechtigkeit daran gantz aberkannt und abgesprochen, und alles an solchen verbotten Stücken, ausserhalb Verwilligung, Wissen, und Bestettigung Römischer Käyser und König, als Obrister und Richter Vogt, Schirmer, Stifft-Herrn und Lehen-Herrn gehandelt wer worden.

Darumb dann billich solchen vorgemeldt Saltz-Berednuß, Hindergang, Spruch und Neuigkeit nicht zu bestätten, sondern vor Unwürden und Unkrefften seyn solten, wann nach Außweisung Käyserlicher Gesetz mit Regalien, Lehen, und solchen verbotten Stücken nicht zimbt, noch jemand Macht het ain gantz Lehen, noch deß ain Theil zu verkauffen, zu verpfenden, noch in ander Weeg zuverkommern, ohne Verwilligung der mehrern Herrn und Oberhandt vor dern solch Stück herfließent, und begerten darauff die vorgemelten Anwaldt, von unser und des Reichs wegen, nach den verlesenen Brieffen, Freyheiten, fürgebrachten Wortten und Herkommen der Sachen in Crafft unserer obberürten Außschreiben, von uns aus aigner Bewegnuß und von Ambts wegen zu Rechtlicher Erkandtnnß ausgangen, durch Recht zu erkennen.

Daß wir, als Römischer Käyser, nicht schuldig noch pflichtig wehren, denn obgemelten Spruch zu bestatten, sonder Hoffen und Getrauwen sy die vorgemelten Setz und Spruch solten von Unwürden und Uncrefftig erkannt werden, und uns und dem Heiligen Reich an unsere Oberkaiten und Gewaltsamb, Rechten, und Lehenschafften und Gerechtigkeiten kein Schaden bringen, vorbehalten uns, und dem Heiligen Reich fall und Peen, ob uns die nach verhandelten Sachen an den obgemelten Stucken nicht gebürten, und achten das also zum Rechten, mit Vorbehaltung irer Nachredt, ob jemandt darwidrig zwas fürbringen wurden.

Auff solch Fürbringen von unsern und deß Reichs wegen auff den Articl der begerten Bestettigung des vorgemelten Spruchs, in Krafft unsers vorberürten Außschreibens und Tagsetzens von uns aus eigner Bewegnuß und von Amts wegen in Gegenwertigkeiten deß obgenannten Bischoff Sigmundts von Saltzburg, Sendpotten, nemblich deß Ersamen; Meister Bernhardts von Crayburg, und Wilhalmb Tracklingers seiner Räth, und deß ehegenannten Probst Bernhards zu Berchtesgaden beschehen, reden, und vermelten die jetzt gemelten Meister Bernhardt und Tracklinger ausser rechtens, wie sie vernommen, daß wider ihren Herrn hohe- und schwere Stück angezogen, und von unser und deß Reichs wegen auff das vergemelt unser Außschreiben in Gericht fürbracht und dargelegt wurden, darzu ihn anstatt und von wegen ihres Herrn ainer Bedächtnuß noth were, batten und begerten ihn, die also zuvergünnen, der in dann von uns vergonne wardt. Auff das, als wir aber in den Sachen zu Gericht sassen, sie für uns kommen, batten und begerten sie von ihres Herrn wegen von Saltzburg zuhören. Darwider durch die vormelten unser und des Reichs Anwaldt von unser und deß Reichs wegen geredt ward, wie das wir zu Gericht sassen, und sy als angedingt zu Recht von deß Heiligen Reichs wegen wie vor gelauth hat, auff unser Außschreiben aus eigner Bewegnuß beschehen, uns auß Brieffen und Worten zu erkennen geben, hetten

ten Ursach, warumb die ersucht Bestettigung deß vorberürten Spruchs nicht zuthuen wehr, das auch die Setz und Spruch ausserhalb Römischer Käyser, Obrister Vogt, und Lehen-Herrn fürgenommen, von Unwürden und Unerefften sein solten, und getrauwen wolten die vorgenannten daß von Saltzburg Sendtpotten oder iemandt, ander da entgegen juht fürbringen, das solt Beschehen mit Gewaldt und in Gericht, als Recht ist, dieweil aber das nicht geschech, hoffen und getrawten sy, das dieselben daß von Saltzburg Sendpotten darüber ausser Rechtens unbillich gehört würden, ob sie auch mit reden oder mit unserm Erlauben ausser Rechtens fürbringen würden, daß das uns und dem Heiligen Reich an dem so im Recht gehört ist, auch an dem vorgemelten unsern Außschreiben unsern Rechten und Gerechtigkeiten unvergreifflich sein, und daß auch nichts destminder denselben unsern Außschreiben auff das vorberürt Fürbringen von unsern und deß Reichs wegen beschehen, ergehen solte was Recht wehr.

Da entgegen ferner die obgemelten Sendtpotten, daß von Saltzburg umb Verhörung anrueffen, und vermainten das man ihn der billich statt thette. Auff das wir uns mit unsern Beysitzern underreden, und zu Recht erkannt werde, wir möchten dieselben Sendtpotten hören, doch also, was sy ausser Rechtens fürbrechten, daß das uns und dem Heiligen Reich an dem vorgemelten fürbrachten Stücken, Begerungen und Rechten, auch dem ehegemelten unsern Außschreiben unvergreifflich und ohn Schaden seyn, auch nach solcher Verhörung dem vorberürten Außschreiben ferner, als sich gebürt, nachgangen solt werden.

Auff daß liessen die obgemelten daß von Saltzburg Sendtpotten, ausserhalb Rechtens, Abschrifften etlicher, nemlich weilandt Käyser Ludwigs und anderer Käyserlicher und Königlicher Freyheit und Gnaden dem Stifft zu Saltzburg geben, und etlicher Vertrag und Beredtnüß Brieff zwischen Bischoffen zu Saltzburg und Probsten zu Berchtesgaden vor Zeiten von etwas Ordnung wegen mit dem Saltzsieden zum Schellenperg gen dem Hellen etlicher Jahr beschechen, und mainten das Gottshauß Berchtesgaden leg in deß vor Saltzburg Landt, und under der Oberkeit aines Bischoffs von Saltzburg, und das ihr Herr von Saltzburg gar unbillichen, also gehen uns von dem Probst zu Berchtesgaden fürgenommen und verklagt wurde, nachdem die Bischoff von Saltzburg kein Beschwernuß noch unbilliches gegen dem Stifft Berchtesgaden gehandelt, sonder derselben Stifft aus grossen Schulden vor Zeiten geholffen, dessen und trefflichen Krieg halber damit das Gottshauß Saltzburg vor deß Stiffts Berchtesgaden wegen der vergangen Jahren verstrickt wehr worden, der Stifft Saltzburg mercklich Schaden genommen und noch het, sie wüste auch nit das durch Bischoff von Saltzburg wider das Reich noch den von Berchtesgaden juths widerwertigs oder unrechtlichs beschehen wehr, daß wir uns von des Reichs wegen und der von Berchtesgaden beschwert Bedüncken mechten, und sie hofften und getrawteten, wir wurden solch Fürnemmen so gegen dem von Saltzburg beschech abthuen und fallen lassen, das auch der Probst von Berchtesgaden billich bitten solt, dem vorgemelten Spruch zubestettigen nach lauth der Beredtnuß und Verschreibung, die darumb verhandten wehr.

Darauff durch die ehegenannten Maister Ulrich und Hartungen von unser und deß Reichs wegen mit weiter Erclerung dann vor gelauth hat, das erst ihr Fürbringen in den Sachen angezogen und vermeldet wardt der Mainung, man hiet woll vernommen durch ainvorberürten geoffenten Rechtspruch, was crafft solch Wort und verlessen Copey und Geschrifft so dann durch die Sendtpotten des von Saltzburg ausserhalb Rechtens gebraucht hieten, und rueffen auff das an umb Recht, hoffen und getrautten auch zu Recht solt erkannt werden, daß wir nicht schuldig wehren nach allen Herkommen und gehandelten Sachen die Bestettigung des Spruchs zethuen, sonder derselben Spruch und den bemelten Satz nemlich an denn verbotten Stücken aus dem Heiligen Reich fliessent, darin dann ausserthalb Römischer Käyser und König, als obrister Vogt und Lehen-Herrn, verhandelt wehr, erkennen von Unwürden zu seyn, vorbehalten uns und dem Heiligen Reich unser Fall und Peen, ob die solcher Handlung und Sachen halben uns und dem Reich nicht zu gebührten.

Darwider deß von Saltzburg Scheinpotten aber ausserhalb Rechtens mainten, solches nicht erkannt zu werden, noch dem ihr Herr nit darzue geladen, noch ausfündig gemacht, ob das Regalia, und daran verbrochen wer, und batten umb Bestettigung des vorgemelten Spruchs und solch Clag und Fürnemmen gen dem von Saltzburg genedigklich abzuthuen und nachzulassen als vor.

Darauff nach vil Wortten die sich begaben, ist zu recht erkandt, wöllen daß von Saltzburg Scheinpotten icht auff die vormelten Fürbringung und Anruffen, so von unsern und deß Reichs wegen beschehen seyet fürbringen, das sollen und mügen sy thuen mit Gewalt im Gericht als Recht ist, thuen sy das nicht, so beschech dann aber ferner in Crafft das vorberürten unsers Außschreiben, auff die ehegerürten Fürbringung und Begehrung von unsern und deß

Reichs

Reichs wegen dargelegt, was Recht ist. Auff das die obbenannten deß von Saltzburg Scheinpotten ein Bedechtnuß namen, der ihn vergunnet ward, also daß sie ihr Bedechtnuß in Gericht offen machten, und als wir nun widerumb mit unsern Beysitzern zu Gericht sassen, erschienen und kommen für uns dieselben Scheinpotten, und brachten für ausserhalb Rechtens, mit mehr Wortten die Mainung, wie von wegen daß von Saltzburg zu solchem Begehrn und Fürnemmen, so vor unserm und deß Reichs wegen beschech, sy nicht schuldig wehren, noch Gewalt hetten von ihren Herrn sich in Recht zegeben, nachdem ihr Herr unwissent halben solches Fürnemmens von deß Reichs wegen gethan, sie mit Gewalt nicht hiet fertigen mügen, und ihr Herr darumb nicht, als sich gebührt, geladen wehr. Aber gegen dem Probst zu Berchtesgaden wehren sy auff unser Außschreiben und Erfordern, mit Gewalt geschickt, und gefertigt, demselben Probst sy auch willig wehren zu antwortten, ob er icht claget, und batten uns darbey aber als vor, solch vorgemelt Fürnemmen so von unsern und deß Reichs wegen beschech genediglich nachzulassen, dann wo wir ihren Herrn von Saltzburg Rechtens nicht vertragen wolten, wann er dann als ein Fürst darzue gefordert und geladen würde, so wolt er sich verantwortten und thuen als ein Gehorsamber dem Rechten.

Da entgegen von unser und des Reichs wegen gueter maß wider vermeldet und angezogen wardt, die vorberürt Ausschreibung, Tagsatzung und Erforderung, auch die jüngst gesprochen unser under Urhail und Rechtspruch, und danneben geredt und fürbracht, als vor zu gueter Notturfft gelauth hat, mit den Worten, wie der Bischoff von Saltzburg und Probst von Berchtesgaden sich dortoben veranlasset hetten, umb etwas ihr Spenn und Zwitracht, darumb durch etlich Spruchleuth, nemlich weillendt dem Bischoff von Seckaw, Virgilien Uberägger, und Rudolphen Traunner zwischen ihr ain Spruch beschehen, und insonderheit betaidigt worden sey, dast umb Bestettigung desselben Spruchs, wür, als Römischer Käyser, solten gebetten und ersuecht werden, nach Inhalt der Berednuß-Brieff darüber gegeben, und als wir in Gestalt derselben Berednuß und Thaidung bayder Partheyen umb die Bestettigung angelangt wären worden, das wir darinn nicht liederlich mit der Bestettigung haben Hand anlegen, sondern aus vor, ob wir die Bestettigung zuthuen pflichtig wehren, erkunden wolten, daß wir auch nicht von Clag wegen der Partheyen, sonder auff Begehrn die Bestettigung zu thuen, aus eigner Bewegnuß und von Ambts wegen mehrmalln Tag für uns nach billichē zu handlen, und am letzten zu rechtlicher Erkandtnuß benannt, gesetzt, und emphohlen hetten dem von Saltzburg und Probst mit ihn zu bringen Stiffts-Brieff, Satz-Brieff, Freyheit, und Spruch-Brieff, und was sy vermainten notürfftig zu seyn. Alsdann wolten wir in die Sach sehen, die hören, und demnach die mercklich Regalia und Lehen deß Reichs anrürten durch Recht erkennen lassen, was uns darin auff das Begehrn der Bestettigung zu thuen gebürn würde, wie dann das unser Käyserlich Brieff darüber ausgangen ausweisen, das wir auch niemandt zu Lieb oder Laidt solches Fürnemmen, sondern allein ausfündig, durch etliche Erkandtnüß machen wolten lassen, was uns, als Römischen Käysern, Obristen Vogt und Lehen-Herrn um solchem auff die Taidung zwischen des von Saltzburg und Probsts umb das Ersuchen der Bestettigung über die verbotten Regalia, Lehen, und Stück ausserhalb unser und deß Reichs verthaidigt und in Spruch begriffen zu thuen, das auch unser Mainung wehr den von Saltzburg anzesprechen dißmahls von der Sachen wegen umb sein Regalia, Lehen, oder ander Poen und Fall, auff das Außschreiben und Erfordern in vorberürter maß von der obgemelten betaidigten Bestettigung wegen allein beschechen, das het man weder aus derselben Außschreiben, noch an dem Fürbringen deß Handels den von Saltzburg und Probst antreffent, und von unsern und deß Reichs wegen allein umb den Articul der Bestettigung beschehen, nicht vernommen.

Und wiewoll nach allem Fürbringen und Verhörungen in Rechten beschehen, nicht Noth wehr, so hoch umb Antwort deß von Saltzburg Scheinpotten auff ihr Inredt zu thuen, die allein ausser Rechtens redten, under vorgemelten jüngsten Urtheil und Rechtspruch, darin ihn geöffnet und geläutert wehr, daß sie mit Gewalt in Gericht reden solten, und möchten, und dieweil daß also nicht gehört wurde, noch von ihm, als Recht ist, beschehen, so hielten sie sich von deß Reichs wegen der jetztgemelten jüngsten Urthail und Rechtspruchs, und getrawten was von deß von Saltzburg wegen ohn Gewalt und ausser Rechtens fürbrachte wurde, solt uns und dem Reich kainen Schaden bringen, in Crafft derselben jüngsten geöffneten Urtheil, und hoffen und begerten auch, daß durch Recht, nach allem Fürbringen herkommen, und Handlung der Sachen, erkandt solt werden, daß wir nicht schuldig wehren, die obgenannte Bestettigung des Spruchs zu thuen, und es solt auch derselbe Spruch und Satz, sonder an den verpotten Stücken aus dem Heiligen Reich fliessendt, darinn denn ausserhalb unser und Römischer Käyser und König, als rechten oberstem Vogt und Lehen-Herrn verhandelt ist, von Unwürden

den und Uncrefftig erkennt werden, vorbehaltendt uns und dem Heiligen Reich Fäll und Poen, ob die solcher Handlung und Sachen halben uns und dem Heiligen Reich icht zuegebürten, wie und in welcher maß dann das alles vorgemelt und fürbracht ist, und setzten das zu Recht.

Auff das alles so für uns gebracht, und in Recht verhört worden ist, haben wir uns und auff heut Datum deß Brieffs ain Gedächtnuß genommen, in Mainung unsern Rechtspruch und Willen in Gericht zu äffen und zu erkennen zu geben, und wir auch mit zeitigen und hochgewogenen Rath der Beysitzer die bey und mit uns in dem Sachen zu Gericht gesessen sind, aines Rechtspruchs ainig worden. Und ist zu Recht erkandt, das nach allen Fürbringen, ergangen Sachen, und beygelegten verhörten Brieffen und Wortten in Gericht und vor uns beschehen, sonder dieweil der vorgemelten letzten Urthail und Rechtspruch deß von Saltzburg halben nicht nachgegangen würdet, daß dann die Meldung und Worth durch die ehenandte, deß von Saltzburg Schein-Potten, ohn Gewalt und ausser Rechtens beschehen, uns und dem Heyligen Reich an unsern Rechten und Gerechtigkeiten unvergreifflich, daß wir auch nicht pflichtig seyn, die Bestettigung des vorberürten Spruchs zethuen, und das derselb Spruch an den ehegenanten Verpotten Stücken aus dem heiligen Reich fliessendt, darinn dann ausserhalb Römischen Käyser und König, als obristen Vogt und Lehen-Herrn, gehandelt ist, von Unwürden und uncrefftig seyn solle.

Solcher gesprochen Vrthail und Erkandnüß des Rechtens die vorgenanten Maister Vlrich und Hardtung ihn von unser und des Reichs, und die vorgemelten Maister Bernhardt und Wilhalmb Truchlinger von ihrs Herrn deß von Saltzburg, und der obgenant Probst Bernhard von sein und seines Gotshaus wegen begerten ihn Gerichts-Vrkundt zu geben, die ihn dann zegeben erthailt wurden.

Hiebey seindt gewesen die Ehrwürdigen Lucas zu Senis, und Vlrich zu Gurckh Bischeffe, unser Fürsten, Vlrich Graf zu Helffenstain, Vlrich von Stubenberg, Walter Zewinger, Georg Vngnad, Georg Fuchs von Fuchsperg, Hoff-Marschalck, Vlrich Flednitzer, Georg Rorbacher, N. der Probst zu Stuckgarten, Georg von Stain, Chor-Herr zu Augspurg, Maister Hannß Hinderbach, Maister Hannß Sattler, Lehrer Geistlicher und Käyserlicher Rechten, Otth vom Wissenfeldt, Hannß Pochsawer, Martin Armsperger, Werth Forstmaister und Georg Thurner. Mit Vrkhund diß Brieffs, geben zu der Neustatt, am Mittichen vor Sanct Bartlmeßtag, des heiligen zwolff Potten, nach Christi Geburth im vierzehenhundert und vier und funffzigsten, unsers Reichs im funfftzehenden, und unsers Kaiserthumbs im dritten Jahr.

LIV.

Käysers Friderici III. Lehen-Brieff vor den Probst zu Berchtesgaden, worinn zugleich alle Privilegia und Freyheiten der Probstey daselbst confirmiret worden, de An. 1454.

FRidericus, divina favente clementia, Romanorum Imperator, semper Augustus, ac Austriæ, Styriæ, Karinthiæ & Carniolæ Dux, Dominus Marchiæ Sclavoniæ, ac Portus naonis, Comes in Habspurg, Tirolis, Pherretis & in Kyburg, Marchio Burgoviæ & Landtgravius Alsatiæ. Notum facimus tenore præsentium universis, Cæsareæ nostræ serenitatis debitum, quo sacrosanctis Ecclesiæ divinæ remunerationis, nostræque salutis contemplatione adstringimur, tunc fructuosa nobis & illis exequi, nos speramus cum religiosis & Deo dicatis personis, eorumque locis in suis facultatibus adducimus pacis pulchritudinem & augmentum, quibus ab hujus seculi fluctibus quietati, DEO possint plenius famulari. Sane accedens ad nostræ Majestatis præsentiam Bernhardus, Præpositus Cœnobii Ecclesiæ Berchtersgaden, ordinis S. Augustini Canonicorum Regularum Salisburgens. diœcesi. devotus noster dilectus, nobis devote supplicavit, quatenus sibi omnia & dicti sui cœnobii Berchtersgad. Regalia feuda, dominium, jura, jurisdictiones & temporalitates conferre, ipsumque de eisdem investire, gratiosius dignaremur, atque sibi & dicto cœnobio suo privilegium quoddam ipsi & Prædecessoribus suis per quondam Serenissimum Principem, Fridericum secundum, felicis recordationis Romanorum Imperatorem, prædecessorem nostrum, tempore regalis suæ dignitatis, datum & concessum, atque per dictum Imperatorem nec non Carolum, Romanorum & Bohemiæ, & Adolphum, Romanorum Reges Prædecessores nostros successive innovatum & confirmatum, prout in literis dicti Caroli, prædecessoris nostri, sub appendenti suæ Majestatis sigillo, coram nobis exhibitis, vidimus ad plenum contineri, cujus quidem privilegii Friderici secundi tunc Romanorum Regis, tenor sequitur per omnia, & est talis:

Inseratur hic Friderici II. Imp. Privileg. de Anno 1236. supra sub Num. XXIV. impressum.

Ac etiam privilegium Caroli, Romanorum Regis, prædeceſſoris noſtri ſupradictum: Nec non univerſa & ſingula privilegia, gratias, immunitates, libertates, jura, indulta, dignitates, honores, conceſſiones ac literas, quæ & quas ſui prædeceſſores a divis Romanorum Imperatoribus & Regibus, noſtris prædeceſſoribus, & aliis Principibus, ſeu quibuscunque perſonis, titulo donationis, ſeu alias obtinuerunt, de innatæ nobis benignitatis clementia ratificare, approbare, innovare & confirmare, gratioſius dignaremur. Nos itaque dicti Præpoſiti, & ſui cœnobii devotis ſupplicationibus favorabiliter inclinati, ipſi Præpoſito, animo deliberato, non per errorem, aut improvide, ſed ſano Principum, Comitum, Baronum, Nobilium, Procerum ac fidelium noſtrorum accedente conſilio, & de certa noſtra ſcientia, recepto ab eo primitus fidelitatis & ſubjectionis conſueto juramento, regalia, feuda, dominium, jura, jurisdictiones & temporalitates contulimus & conferimus, ac ipſum auctoritate Romana Imperatoria, de eisdem inveſtivimus, & tenore præſentium inveſtimus; mandantes univerſis & ſingulis dicti Præpoſiti & ſui cœnobii ſubditis cujuscunque gradus, ſtatus, vel conditionis exiſtant, quatenus eidem Bernardo Præpoſito, tanquam vero naturali ſuo Domino, in omnibus, tam in judiciis, quam in aliis ſingulis, exercitium jurisdictionis ſuæ temporalis concernentibus, reverenter & debite parere debeant, & intendere, difficultate & impedimentis quibuslibet procul motis. Nos quoque Præpoſito prædicto & ſuo cœnobio ſupradictum privilegium, & omnia in eo contenta, prout ſuperius de verbo ad verbum expreſſa ſunt, ac etiam privilegium Caroli, Prædeceſſoris noſtri prædicti, nec non univerſa & ſingula privilegia gratias, immunitates, libertates, jura, indulta, dignitates, honores, conceſſiones ac literas, quæ & quas ſui prædeceſſores a divis Romanorum Imperatoribus & Regibus noſtris prædeceſſoribus & aliis Principibus, ſeu quibuscunque perſonis, titulo donationis ſeu alias obtinuerunt, in omnibus ſuis punctis, clauſulis & articulis, ac ſi omnia & ſingula de verbo ad verbum præſentibus eſſent inſerta, approbamus, ratificamus, innovamus, & auctoritate Imperiali de certa noſtra ſcientia, tenore præſentium, confirmamus. Decernentes & hoc Cæſareo noſtro ſtatuentes edicto, ea omnia & ſingula pro Præpoſito & Cœnobio prædictis perpetuis temporibus obtinere roboris firmitatem. Nulli ergo omnino hominum liceat hanc noſtræ Regalium inveſtituræ, nec non prædictorum privilegiorum ratificationis, approbationis, confirmationis, decreti & declarationis paginam infringere, aut ei quovis auſu temerario contraire. Si quis autem hoc attentare præſumpſerit, noſtram & Imperii ſacri indignationem graviſſimam, ac pœnam in privilegiis dicti Præpoſiti & ſui Cœnobii contentam, ſe noverit incurſurum, præſentium ſub noſtræ Imperialis Majeſtatis ſigilli appenſione teſtimonio literarum. Datum in nova civitate, ſeptima die menſis Septembris, Anno Domini milleſimo, quadringenteſimo, quinquageſimo quarto: Regni noſtri Anno quintodecimo, Imperii vero tertio.

Ad Mandatum Domini Imperatoris in Conſilio.

Ulricus Weltzli.

LV.

Bulla **Pabſts** Calixti III. **wodurch die Probſtey Berchtesgaden von aller** attentirten **Saltzburgiſchen** Incorporation **und** Subjection eximiret **und frey geſprochen worden,** de Anno 1455.

CAlixtus Epiſcopus, Servus Servorum DEI. Ad perpetuam rei memoriam. Etſi cunctis perſonis atque locis eccleſiaſticis, ne indebitis moleſtiis agitentur, defenſionis præſidio aſſiſtere teneamur, illis tamen ſpecialius & efficatius adeſſe nos convenit, qui ſub ſvavi contemplationis jugo altiſſimo famulantur, & ſub ſpeciali B. Petri, & Apoſtolicæ Sedis protectione exiſtentes, eidem Sedi in ſignum ſubjectionis ac defenſionis hujusmodi præſtatione annui cenſus obnoxii fore dignoſcuntur. Sane pro parte chariſſimi in Chriſto filii noſtri, Friderici, Romanorum Imperatoris ſemper Auguſti, nobis fuit expoſitum, quod licet Monaſterium S. Petri Berchtesgaden, ordinis Canonicorum Regularium S. Auguſtini Salisburgenſ. diœceſis, quod ab ejusdem Imperatoris prædeceſſoribus, Romanorum Regibus & Imperatoribus, de bonis & redditibus Imperii ſolenniter ac magnifice dotatum fuit, in hujusmodi ſuæ erectionis primordio ſub B. Petri & Apoſtolicæ Sedis protectione ſpecialiter receptum, & ab omni Jurisdictione ordinaria exemptum fuiſſe credatur, quemadmodum in libris & regiſtris exemptorum Apoſtolicæ Cameræ, adhuc hodie inter alia exemptum & cenſuale, cenſumque hujusmodi ſubjectionis ſemper temporibus continuis perſolviſſe reperitur. Quia tamen dictum Monaſterium, a certis annis citra in hujusmodi ſua primæva fundatione ac libertate non permanſit, ſed in alienam

nam potius, hoc eſt Archiepiſcoporum Salisburgenſium poteſtatem & ſubjectionem redactum fuiſſe, comperitur, præſertim ab eo tempore citra, quo quidam Peregrinus, Epiſcopus Salisburgenſis, illud, ante quamplures annos, ſibi, ac menſæ ſuæ Archiepiſcopali, a Sede Apoſtolica uniri & incorporari obtinuerat, cujus incorporationis prætextu, idem Archiepiſcopus & ſui Succeſſores præfatum Monaſterium, cum omnibus ſuis privilegiis, juribus, redditibus & pertinentiis aliquamdiu in ſua poteſtate tenuerunt, habuerunt, quousque unio, & incorporatio hujusmodi apud Sedem Apoſtolicam per quendam præpoſitum tunc exiſtentem fuerant, juſtitia mediante, retractata, & nihilominus hujus etiam occaſione, dum præfatum Monaſterium, poſt longas tribulationes & querimonias, quas pro hujusmodi libertate, ac bonorum & reddituum ſuorum recuperatione perpeſſum eſt per viam transactionis, & concordiæ inter Archiepiſcopum & præpoſitum pro tempore exiſtentes, & eorum Capitula tunc facta in quadam magna & notabili ſumma pecuniarum remanſit obligatum, propter quod certa ipſius bona redditus & introitus fuerunt dicto Archiepiſcopo, & ſuis Succeſſoribus certis modis impignorata, quæ idem Præpoſitus & Capitulum ab eo tempore citra nequaquam in integrum recuperare, neque etiam ſe in hujusmodi exemptionis ac libertatis ſtatu, & quaſi poſſeſſione, quemadmodum voluiſſent, manu tenere potuerunt. At modo cum dilecti filii Bernardus, Præpoſitus, Decanus & Capitulum ejusdem Monaſterii pro recuperatione dictorum bonorum, & reddituum plurimum intenti exiſtant, & ob hoc in præſentiarum, tam hic in noſtra, quam dicti Imperatoris Curia, cum venerabili fratre noſtro Sigismundo, Archiepiſcopo Salisburgenſi diverſis litigiis, & quæſtionibus ſint involuti, timeantque ex hoc a jam dicto Archiepiſcopo, ſuisque Succeſſoribus, & eorum officialibus indebite moleſtari, in tantum quod ſua & dicti Monaſterii jura redditus, & libertatem eo minus requirere valeant, pariter & defenſare præſertim cum ſupradicta exemptionis & libertatis privilegia, quæ ipſi & eorum prædeceſſores ab Apoſtolica Sede ſuper hoc habuiſſe dignoſcuntur, in dicti Monaſterii ſtatus & libertatis ſuppreſſione diſtracta, atque deperdita eſſe præſumantur. Quare nobis pro parte ante dicti Imperatoris fuit humiliter ſuplicatum, quatenus prædicti Monaſterii ac perſonarum illius ſtatui ſuper præmiſſis, de benignitate Apoſtolica oportune providere, & ea, ſeu eos, præmiſſorum occaſione, a præfati Archiepiſcopi & ſuorum ſucceſſorum & officialium incorporatione de novo eximere, & per literas noſtras gratioſe privilegiare dignaremur. Nos igitur, præmiſſis omnibus & ſingulis diligenter conſideratis, & præſertim attendentes, quod dictum Monaſterium in Regiſtris exemptorum Cameræ Apoſtolicæ ac cenſuum ejusdem, quæ accurate videri ac inſpici fecimus, & ſicuti nobis, per dilectum filium, Ludovicum, tituli S. Laurentii in Damaſo, Sanctæ Romanæ Eccleſiæ presbyterum Cardinalem, Camerarium noſtrum deſuper facta plena fides, ſpecialiter inſertum, atque deſignatum reperitur, cenſumque hujusmodi eidem Monaſterio impoſitum, & nobis ac Romanæ Eccleſiæ debitum prædeceſſoribus noſtris ſemper dicantur perſolviſſe, præfati etiam Imperatoris ſui, & imperii in hoc non mediocriter intereſſe prætendentis, utpote a quo dicti Monaſterii temporalitas & regalia, quibus ab eodem Imperio eſt dotatum & fundatum, tanquam bona feudalia dependere, & a Prælatis ejusdem Monaſterii a dicto Imperatore & ſuis anteceſſoribus recognita, ab ipſisque de eisdem inveſtiti fore dignoſcantur, precib. & inſtantia inclinati, exemptionem ac ſubjectionem hujusmodi (ſi qua antiquitus fuiſſe dignoſcitur) autoritate Apoſtolica, tenore præſentium ex certa ſcientia confirmamus, approbamus, & viribus ſubſiſtere decernimus: Nec non pro potioris cautelæ ſuffragio, Monaſterium præfatum una cum altero Monaſterio monialium, & Hoſpitali dicto priori Monaſterio annexis, ac Præpoſitum, conventus, moniales perſonas, & loca hujusmodi cum omnibus eorum membris, bonis mobilibus & immobilibus, præſentibus & futuris, ab omni jurisdictione, viſitatione, dominio & poteſtate Archiepiſcopi Salisburgenſ. nunc & pro tempore exiſtentis, nec non quorumcunque aliorum judicium ordinariorum, eorumque vicariorum & officialium penitus & omnino, auctoritate & ſcientia ſupradictis, de novo eximimus & liberamus, ac ſub B. Petri protectione ſuſcipimus, atque noſtra, ita, quod Archiepiſcopus, ordinarii & alii quicunque, etiam ratione delicti, contractus rei, ubicunque committatur delictum, ineatur contractus, aut res ipſa conſiſtat, nullam in eos & ea, tanquam prorſus exemptos & exempta, jurisdictionem, dominium, poteſtatem ſeu ſuperioritatem aliquam exercere, aut excommunicationis, ſuſpenſionis vel interdicti, ſeu alias ſententias promulgare poſſint quoquomodo; Decernentes ex nunc omnes & ſingulos proceſſus, ſententias, cenſuras & pœnas, quos & quas in Præpoſitum & conventus, Prioriſſam, moniales perſonas, Monaſteria, hoſpi-

hoſpitale & membra hujusmodi haberi & promulgari, nec non totum, & quicquid ſecus a quoquam, quavis auctoritate, ſcienter vel ignoranter attentare contigerit, irrita & inania nulliusque exiſtere firmitatis. Non obſtantibus felicis reminiſcentiæ Innocentii Papæ quarti, prædeceſſoris noſtri circa exemptos, quæ incipit: Volentes &c. & aliis Apoſtolicis conſtitutionibus, cæterisque contrariis quibuscunque. Nulli ergo omnino hominum liceat, hanc paginam noſtræ approbationis, exemptionis, liberationis, ſuſceptionis ac conſtitutionis infringere, vel ei auſu temerario contraire.

Si quis autem hoc attentare præſumpſerit, indignationem omnipotentis DEI, & beatorum Petri & Pauli Apoſtolorum ejus ſe noverit incurſurum. Datum Romæ apud Sanctum Petrum. Anno incarnationis Dominicæ, Milleſimo quadringenteſimo quinto, Calend. Octobris, Pontificatus noſtri Anno primo, C. fidelis.

LVI.

Vidimus **der vorherſtehenden** Bullæ **Pabſts** Calixti III. de Anno 1457.

NOs Joannes, DEI & Apoſtolicæ Sedis gratia Abbas Monaſterii Mellicenſis, ad eandem ſedem nullo medio pertinentis, Patavienſis diœceſ. recognovimus per præſentes literarum Smi in Chriſto Patris & DD. noſtri DD. Calixti, divina providentia Papæ tertii, ejus vera bulla plumbea in cordula rubei croceique coloris, more Romanæ Curiæ impendente bullatam, nobis fuiſſe exhibitam, rogatisque perattente, quatenus eandem conſpicere & perlegere, ejusque noſtræ conſiderationis dare recognitionem & tranſumptum, & vidimus pie ac fideliter dignaremur. Nos igitur, precibus hujusmodi utique juſtis, pariter & rationabilibus devote annuentes, ante prolatam literam ſanam & integram non vitiatam, non cancellatam, neque in aliqua ſui parte ſuſpectam inſpeximus, quam quidem tranſumi fecimus eo modo de verbo ad verbum, cujus tenor ſequitur, & eſt talis:

Inſeratur Bulla ſub Num. LV. impreſſa.

In quorum omnium & ſingulorum robur evidensque teſtimonium præmiſſorum: Nos Joannes Abbas præfatus, præſens tranſumptum, quod alias Vidimus dicitur, fecimus, & illud noſtri ſigilli majoris ſubappenſi munitione communiri. Datum in prædicto noſtro Monaſterio Mellicen. 20. die menſis Auguſti 1457.

LVII.

Käyſers Friderici III. **Spruch und Entſcheid zwiſchen dem Ertz-Stifft Saltzburg, und der Probſtey Berchtesgaden, worinn aller Unwillen und Feindſchafft zwiſchen beyden Theilen aufgehoben worden,** de Anno 1458. **iſt oben unter dem Ertz-Stifft Saltzburg befindlich.**

LIIX.

Käyſers Friderici III. Mandatum **an Biſchoff** Johannem **zu Freyſingen, daß er die zwiſchen Probſt und Capitul zu Berchtesgaden an einem, dann Bürgermeiſtern und Bürgern zu Hällein obhandene Streitigkeiten in der Güte zu entſcheiden ſuchen ſolte,** de Anno 1461.

WIr Friedrich, von GOttes Gnaden Römiſcher Käyſer, zu allen Zeiten Mehrer des Reich, zu Hungarn, Dalmatien, Croatien ꝛc. König, Hertzog zu Oeſterreich und zu Steyr, entpietten dem Ehrwürdigen Johannſen, Biſchoffen zu Freyſing, unſerm Fürſten und Andechtigen unſer Gnadt und alles Guets. Ehrwürdiger Fürſt und lieber Andechtiger, als wir dir nechſt die Zwitracht und Mißhellung, zwiſchen den Erſamen unſern lieben Andechtigen Bernhardten, Probſten zu Berchtesgaden, dem Dechandt und Capitl daſelbſt an ainem, und unſer und des Reichs lieben und getreuen Richter, Burgermaiſter und den Bürgern gemeinclich zu Hällein am andern Theill, gütlich, oder wo das güetlich nit geſein mechte, rechtlich, nach Lauth deſſelben unſers Käyſerlichen Lehen-Briefs, darumben durch uns ausgangen, zu entſchaiden bevolchen gehabt haben, alſo aus rechtlichen Urſachen uns darzue bewegende, ſo begern wir an dich mit dieſem Brieff ernſtlich, daß du noch mit Fleiß verſuecheſt, dieſelben beede Partheyen ihrer Zwytracht und Mißhellung halben mit einander güetlich zu verainen. Mechte aber das güetlich nicht geſeyn, nachdem dann die Sachen vormals in Recht vor uns hangen, und beede Thail uns gewannet ſein, daß du dich dann derſelben Sachen gantz euſerſt und entſchlacheſt, und dir die wiederumb für uns, als Römiſchen Käyſer wiſſeſt, und fürder darinnen nichts handelſt noch procedireſt, wann wir in Mainung ſeyn, dieſelb zu verhören und zu verſuechen, ſie mit einander güetlich zu verainen, wo wür ſie aber güetlich nit verainen mögen, alsdann zwiſchen

ſchen inn von uns wegen zu erlaſſen was recht iſt, oder ſchaffen ſolches an unſer ſtatt zu geſchehen, daran thueſt du unſer ernſtliche Mainung, geben zu Grätz, an Freytag vor S. Ulrichs Tag, Anno Domini LXI. unſers Reichs des Römiſchen im zway und zwayntzigiſten, des Käyſerthumbs im zehenden, und des Vngeriſchen im dritten Jahre.

LIX.

Ertz-Biſchoffs Sigismundi **zu Saltzburg, Biſchoffs** Johannis **zu Freyſingen, und Biſchoff Georgs zu Seckau Spruch und Entſcheid zwiſchen Probſt** Bernhardo **und dem Capitul zu Berchtesgaden an einem, dann Richter, Burgermeiſter und Rath zum Hällein am andern Theile, den Schellenberger Saltz-Ausgang betreffend,** de Anno 1461.

VOn GOttes Gnaden Wir Sigmund, Ertz-Biſchoff zu Saltzburg, Legat des Stuhls zu Rom, Johannes, Biſchoffe zu Freyſing, und Georg, Biſchoffe zu Seckau, bekennen, als unſer Lieber in GOTT, Bernhard, Probſt, der Dechant, und das gantz Capitul Chor-Herren, St. Auguſtins-Orden, des Cloſters zu Berchtesgaden an einem, und unſer getreu und erbar, Weiſe, der Richter, der Bürgermaiſter und Burger gemeinlich der Stadt zum Hällein, des andern Theils; ihrer Irrung und Zwytracht, ſo ſie von des Ausgangs wegen des Schelenberger Saltz auf Sembroſſen, Kärn und Blachen wägen unter einander gehabt, auch andere Sprüch und Forderung, ſo dieſelben Theil, des benannten Ausgangs halben, gegen einander vermeinten zu haben, und was ſich zu beederſeit und darzwiſchen, daraus uns auf heutigen Tag datum dis Brieff nicht darinnen ausgenommen noch hindangeſetzt, gemacht und begeben hat, auf uns obgenannt Ertz-Biſchoffen und Biſchoffe, ſchlechtlich und ungeverlich gantz hintergengig worden, und kommen ſeyn, uns auch demütiglich und fleißiglich gebetten haben, uns ſolches ihres Hindergangs, und eines Spruchs, ſo wir darinnen thuen ſolten, anzunehmen; darauff uns dan beed obgenant Theil, für ſich und ihr Nachkommen gelobt und verſprochen haben, was wir alſo zwiſchen ihr eintrechtiglich, oder der mehren Theil aus uns, ſprechen, oder wie wir das legen würden, on all verrer Waigerung und Aufzug zu halten und zu vollſtrecken, dawieder auch nicht zu reden, handeln noch zu thuen, bey der Peen, ſo wir in dieſem unſerm Spruch darauf ſezen würden ꝛc. Alsdann ſolches alles in den Anlaß oder Hintergang-Brieffen, ſo uns die obgenanten Theil darumb geben haben, lauter begriffen iſt, das wir obgemelt Spruch-Leut ſolch der obgemelten Thail fleißig und demütig Gebette angeſehen, und ſonder nachdeme und uns Johanſen Biſchoffen zu Freyſing, unſer allergenädigſter Herre, der Römiſche Kaiſer ꝛc. etwa offt in ſeinen Kaiſerlichen Brieffen befohlen hat, beed bemeldt Theil gütlich zu vereinen, und haben uns der Sachen ihrer Zwytracht angenommen, und, in Crafft dies unſers Briefes, auf den Hintergang, ſo ſie gethan haben, zwiſchen der von Berchtesgaden, und der von Hällein einen einträchtigen Spruch gethan; In maß und hernach geſchrieben iſt. Von erſt ſo ſprechen wir, daß aller Unwill zwiſchen beiden Theilen oben gemeldt, und aller der, ſo zu beederſeit darin verdacht, oder verwohnt ſeyn, wie ſich die uns auf heutigen Tag begeben und zugetragen hat, gantz ab, auffgehebt und verricht ſein ſoll, getreulich und ungevehrlich, darnach ſprechen wir umb Gütigkeit und Ruhe willen, und nicht von Strengheit des Rechten, daß die Burger vom Hällen, dem benannten Brobſt von Berchtesgaden, ſeinem Capitl und ihren Nachkommen, oder den Sämern, die geen dem Schellenberg fahren wellen, jährlichen on Irrung und Hindernuß zwiſchen Oſtern und Pfingſten ſollen gehen laſſen, geladen mit Schellenperger Saltz, Sämbroß hunderte, und nicht mehr. Es ſoll auch ein ieder Probſt von Berchtesgaden, oder ſein Anwald zum Schellnberg, auf ein iedes Sämroß ſein Wahrzeichen geben, damit der Sämer dieſelben Wahrzeichen zu Saltzburg dem Mautner müg geantworten, und welcher Sämer ſolch Wahrzeichen, und in der bemeldten Zeit nicht den Mautner zu Saltzburg brächt und antwortet, die mag derſelb Mautner mit dem Saltz auf halten, ſo lang er uns ſolch Wahrzeichen bringet und antwortet, und ſo dieſelb Anzahl der hundert Sämbroß in der bemelten Zeit zu dem Schellnberg alſo ausgangen ſeyn, ſo ſoll zu den Zeiten ein Brobſt oder ſein Anwaldt zu Schellnberg deſſelben Jahrs nicht mehr Sämbroß mit Saltz ausgehen, noch Saltz darauff geben laſſen, und ob das wär, daß die Anzahl Sämbroſſe zwiſchen der benannten Zeit Oſtern und Pfingſten zu dem Schellnberg nicht ausgiengen, ſo ſoll er, oder ſeyn Nachkommen, die nach dem Pfingſten nicht ferrer haben zu erſtatten. Wir, obgenannter Ertz-Biſchoffe zu Saltzburg, oder unſer Nachkommen, mögen auch darauf Ordnung fürnehmen an unſerer Maut zu Saltzburg, oder andern Enden, damit es bey ſolcher Anzahl der Sämroß beleib, und darüber nicht ausgeführt werde, wie uns das am beſten beduncken würdet, an des bemeldten Probſts von Berchtesgaden, und ſeiner Nach-

kommen Wiederred und Hinternuß; Wir ſprechen auch, daß der bemeldt Brobſt, über die Anzahl der benanten Sämroß niemand keinerley Saltz auf Plächen Wägen, noch auf Kärn abmeſſen noch abgeben ſoll, wann dieſelben Plächen Wägen, Kähren, auch alle Sämroß, ausgenommen die bemelt Anzahl allein gen dem Hällein, und nicht gen Schellnberg umb Saltz gehen ſollen, alles treulich und ungefehrlich. Wir ſprechen auch, daß alle Schaden, Zehrung, Darlegen und Koſtung, ſo derſelben Sachen halber aller beſchehen iſt, zu bederſeit gleich aufgehebt ſoll werden, und ſoll ein Theil zu dem andern darumb füran nichts zu ſprechen haben, weder wenig noch viel, in kein Weiß. Ob aber der bemelt Brobſt oder ſein Nachkommen wieder den benanten unſern Spruch teten, in einem oder in mehrer Artickeln, daß wiſſentlich gemacht wurde, ſo haben die Burger von Hällein daſſelb Saltz ſelber von Gerechtigkeit wegen ihrer erblichen Handwerck, und in Krafft dies unſers Spruchs zu weren, und niederzuſchlagen, und ſich dabey zu handhaben, on des bemelten Brobſts und ſeiner Nachkommen, und männiglichs von ihren wegen Irrung und Hinternüß, und mügen darzu ir erlangt Urtheil und Recht-Spruch, ſo in durch den Hochgelehrten Maiſter Hardtungen von Capelln, als Käyſerlichen Commiſſarien, gefellt iſt, die in dann mit dieſem unſerm Spruch unabgenommen ſeyn ſoll, darzu nach ihrer Notturfft auch brauchen, doch die bemelt Anzahl der Sämroß dem Brobſt in obgemeldter Weiſe vorbehalten, on Gefehrde, und darzu ſoll derſelb Brobſt unſerm allergnedigſten Herrn, dem Röm. Käyſer, zwantzig March Golds; und uns dem von Saltzburg, oder unſerm Nachkommen, als Lands-Fürſten, auch zwantzig March Golds; und den vom Hällein zwantzig March Golds zu unlößlicher Peen verfallen ſein, deßgleichen wo die benanten vom Hällein, oder ihr Nachkommen, den benanten Brobſt, oder ſeinen Nachkommen, bey Inhalt diß Spruchs nicht beleiben lieſſen, und in dawieder drungen, das auch wiſſentlich gemacht wurd, ſo ſollen ſie auch ſechtzig Marck Golds, daraus zwantzig Marck unſerm benanten allergenedigſten Herrn dem Römiſchen Kaiſer; zwantzig Marck uns bemelten Ertz-Biſchoffen zu Saltzburg; und zwantzig Marck dem Brobſt von Berchtesgaden in obbeſchribner Weiſe, zu unlößlicher Peen verfallen ſeyn, ungevehrlich, und ſoll dannoch dieſer Spruch nichts deſto minder bey ſeinen Crefften beleiben. Wir ſprechen auch darauf, daß all Appellation, ſo in den Sachen ausgangen oder fürgenommen ſein, auch all Citation mit ihren Anhengen darin ausgangen, ſollen crafftloß und gantz ab ſeyn, und ſoll kein Thaill gegen dem andern, die füran nit brauchen, noch der genieſſen, wenig noch vill, in kein Weiſe, alles gethrewlich und ungevehrlich. Und ob in der aus dieſem Spruch füran zwiſchen den obgemelten Thailln ainicherlay Irrung erſtuenden, wie die genannt mechten werden, die behalten wir uns bevor, durch uns, oder unſer Anwaldt, güetlich zu entſchaiden, auch ungeverde. Und zu Beveſtigung und Gezeugnuß dits unſers Spruchs und Sachen, haben wir obgenanter Sigmundt, Ertz-Biſchoffe zu Saltzburg ꝛc. Johanns zu Freyſing und Georg zu Segkaw Biſchove, unſere Inſigel an den gegenwärtigen Spruch-Brieff gehangen. So bekennen wir Bernhardt Brobſt N. Dechant, und das gantz Capitl zu Berchtesgaden obgenannt, für uns und unſer Nachkommen. Deßgleichen wir die oben, und ietzt hernach beſchriben Richter, Burgermaiſter und Burger der Stadt zum Hällein, für uns und unſer Nachkommen und Erben, das ſich die obgemeldten unſer genedige Herrn auf unſer beder Thaill diemüetig und fleißig Bete, der Sachen und des Spruchs angenommen haben. Wir geloben auch unverſchaidenlich, den ſtet und unzerbrochen zehalten; Und deß zu wahrer Uhrkundt, haben wir ehegenannter Probſt und Capitl, unſer und unſers Capitls, und wir die obgemelten vom Hällein, unſerer Stadt daſelbſten zum Hällein Inſigl an dieſen Spruch-Brieff auch gehangen, darunter wir uns benannter Brobſt und Capitl, für uns und unſer Nachkommen, auch wir die obgenannten Burger vom Hällein, an ſtatt unſer und der gantzen Gemain daſelbſt verbinden, den Sachen in obgeſchribner Weiſe threulich nachzeegen und zu volfüren. Und iſt beſchehen zu Saltzburg an S. Marien Magdalenen Tag, nach Chriſti Geburt, vierzehen hundert, und darnach in dem ain und ſechtzigiſten Jaren.

LX.

Pabſts Sixti IV. Confirmation **aller** Privilegien **und Freyheiten der Probſtey Berchtesgaden**, de Anno 1486.

SIxtus Epiſcopus, Servus Servorum DEI. Dilectis Præpoſito & Conventui Monaſterii S. Petri in Berchtergaden. per Præpoſitum ſoliti gubernari, Ord. S. Auguſtini Salzburgenſis diœc. ſalutem & Apoſtolicam benedictionem. Cum a nobis petitur quod juſtum eſt & honeſtum, tam vigor æquitatis quam ordo exigit rationis, ut id per ſolicitudinem officii noſtri ad debitum perducatur effectum. Ea propter dilecti in Domino filii veſtris juſtis poſtulationibus grato concurrentes aſſenſu, perſonas veſtras & locum in quo divino eſtis obſequio mancipati cum omnibus bonis, quæ in præſentiarum tationabiliter poſſidetis, aut in futurum juſtis modis, præſtante domino, poteritis adipiſci ſub B. Petri protectione ſuſcipimus atque noſtra, omnes quoque libertates & immunitates a prædeceſſoribus noſtris, Romanis Pontificibus, ſive per privilegia vel alia indulta vobis & monaſterio veſtro conceſſas, nec non libertates & exemptiones ſecularium exactionum a Regibus & Principibus, ac aliis Chriſti fidelibus vobis & eidem monaſterio rationabiliter indultas, ſpecialiter autem decimas, primitias, cenſus, fructus, redditus, terras, piſcarias, campos, molendina, jura, jurisdictiones, aliaque mobilia & immobilia bona ad dictum monaſterium legitime ſpectantia, ſicut ea omnia juſte & pacifice poſſidetis, vobis, & per vos eidem monaſterio auctoritate apoſtolica confirmamus, & præſentis ſcripti patrocinio communimus. Salva in prædictis decimis moderatione Concilii generalis. Nulli ergo omnino hominum liceat hanc paginam noſtræ confirmationis & communitionis infringere, vel ei auſu temerario contraire. Si quis autem hoc attentare præſumpſerit indignationem omnipotentis Dei, & beatorum Petri & Pauli Apoſtolorum ejus ſe noverit incurſurum. Datum Romæ apud S. Petrum, anno Incarnationis dominicæ, 1486. Non. Octobr. Pontificatus noſtri anno decimo.

LXI.

Vertrag zwiſchen Ertz-Biſchoff Matthæo **zu Saltzburg und Probſt Wolffgang zu Berchtesgaden, wegen unterſchiedener Mehrung des Maut- und Kauff-Geldts,** de Anno 1540. **ſtehet oben unter dem Ertz-Stifft Saltzburg.**

LXII.

Inſtrumentum, die Benennung und Auffnahme Herrn Jacob Püttrichs zum Coadjutore **der Probſtey Berchtesgaden betreffend**, de Anno 1558.

REverendiſſimo in Chriſto Patri, Principi ac Domino, Michaeli, Archiepiſcopo Eccleſiæ Metropolitanæ Salzeburgenſis, Apoſtolicæ ſedis legato &c. Domino Gratioſiſſimo Wolffgangus, Præpoſitus & Archidiaconus Monaſterii Divi Petri in Berchtesgaden, Ordinis S. Auguſtini, Canonicorum Regularium, veſtræ. Reverendiſſimæ Paternitatis Diœceſis. Reverentiam, honorem, & obedientiam tam debitas, quam condignas, cum orationibus devotis. Reverendiſſime Pater & Princeps, Domine gratioſiſſime. Ut Monaſterii curæ meæ commiſſus ſtatus conſervetur incolumis, ac omnis Symoniaca pravitas inpoſterum, præcipue hoc, perturbato tempore præcaveatur, & abſcindatur, perquam ingens ac irrecuperabile damnum atque periculum dicto monaſterio adjungi poſſet, hujusmodi autem periculis quibuscunque obviandum. Ideo, pro officii mihi injuncti debito, ea, quæ pro illius incremento & oportuna utilitate profutura cognoſco, quantum cum Deo Omnipotente, & ſupremo gubernatore poſſum, & citra ipſius monaſterii præjudicium fieri poteſt, ſincero affectu lubens duxi promovendum. Sane attendens decrepitam ætatem & corporis mei fragilitatem, qua in dies gravor, quodque hiſce temporibus, periculoſis, uti expediret, dicto Monaſterio & Prælaturæ Berchtesgaden. nec non illius mihi concreditæ adminiſtrationi diu præeſſe non poſſum, obinde eidem monaſterio cum futura ſucceſſione alicujus habilis & idoneæ perſonæ, quæ ipſius monaſterii commiſſo regimini & adminiſtrationi (quantum ejusdem commodum & neceſſitas expoſtulant) commode & utiliter præeſſet, provide conſulere cupiens. Idcirco bona & matura deliberatione præhabita, ex præmiſſis & aliis urgentibus rationabilibus, & juſtis cauſis animum meum ad id moventibus, præcipue & duntaxat commodum, utilitatem, pacem & tranquillitatem prædicti monaſterii procurare deſiderans, de mea certa ſcientia, animoque bene deliberato, ad Dominorum Georgii Goder, Decani, Urbani Ottenhoffer, Senioris, Erneſti Brandt, Balthaſari Beer, & totius capituli ejusdem Monaſterii mei inſtantiam, petitionem & ſupplicationem ea de cauſa mihi porrectam, die ſubſcripta, nos Wolffgangus, præpoſitus & Archidiaconus Georgius Goder, Decanus, Urbanus Ottenhoffer Senior, Erneſtus Brandt, Balthaſar Beer, ac totum capitulum ejusdem Monaſterii Berchtesgaden, mane, hora tertiarum poſt decantatum de Sancto Spiritu officium, in loco Capitulari (ſolo Chriſtophoro Diether, noſtro Confratre excepto, qui ob infirmitatem corporis extra monaſterium detentus, dictum locum adire non potuit, attamen in ſubſcriptum actum, ſeu negotium per ſuas literas nobis transmiſſas expreſſe conſentit) capitulariter convenimus, de nominatione & deputatione Coadjutoris, & veri ſucceſſoris tractaturi, adjunctis nobis Reverendis, venerabilibus, ac Nobilibus Dominis,

minis, Dominis Wilhelmo a Trautmansdorff, Joanne Aver, & Joanne Jacobo Khuen, Canonicis Eccleſiæ Metropolitanæ Salisburgenſis prædictæ, nec non Notario, & teſtibus infra ſcriptis ad aſſumptionem & nominationem Coadjutoris, & veri ſucceſſoris per viam compromiſſi liberi procedendum duximus, ac nos Prædicti Georgius Goder, Decanus, Urbanus Senior, Erneſtus, Balthaſar, & totum Capitulum prælibato Rever. Domino VVolffgango præpoſito, moderno noſtro Prælato vigilantiſſimo, conjunctim & diviſim plenam, liberam, & omnimodam poteſtatem & facultatem dedimus, & unanimiter compromiſimus, perſonam habilem & idoneam noſtro ex gremio in Coadjutorem & poſt ejus ceſſum vel deceſſum verum ſucceſſorem ejusdem præpoſituræ in Berchtesgaden aſſumendi, nominandi, & deputandi, ac hujusmodi aſſumptionem, nominationem, ſeu deputationem in ſcriptis publicandi, promittentes nos ſic aſſumptum & nominatum habituros & cognituros pro Coadjutore & vero ſucceſſore dictæ præpoſituræ. Facta itaque & habita compromiſſione & poteſtate, Ego VVolffgangus præpoſitus & Archidiaconus, vigore poteſtatis mihi traditæ, ſolum Deum præ oculis habens, ac commodum, utilitatem, pacem, tranquillitatem dicti monaſterii duntaxat ponderans & futuris incommoditatibus (auxiliante Deo) occurrere volens, venerabilem ac nobilem Dominum Jacobum Püttrich, Presbyterum, Concapitularem noſtrum, regulam Divi Auguſtini expreſſe profeſſum, virum utique moribus & virtutibus merito commendandum, in ſpiritualibus & temporalibus circumſpectum, in meum ac prælibati mei monaſterii verum, legitimum, indubitatum, & irrevocabilem Coadjutorem & Succeſſorem, per veſtram Reverendiſſimam Dominationem, auctoritate ordinaria deputandum, ſeu de ejusdem Reverendiſſimæ Dominationis veſtræ conſenſu conſtituendum & confirmandum (citra tamen vita mihi comite tam fructuum perceptionem, quam ejusdem monaſterii, ſeu præpoſituræ adminiſtrationem, atque regimen a ſe ſine meo expreſſo conſenſu & voluntate, ullo motu uſurpandum) aſſumpſi & nominavi, in eumque taliter tam ego, quam Decanus, Senior, & Capitulum prædictum expreſſe conſenſimus, atque harum ſerie conſentimus, quam quidem aſſumptionem & nominationem ad prædictorum Decani, Senioris, & totius Capituli inſtantiam & petitionem, in Dei nomine publicavi, in hunc modum. Ad laudem eſt gloriam Sanctæ & Individuæ Trinitatis, ac Sancti Petri hujus Eccleſiæ Patroni, ac totius cœleſtis Curiæ feliciter triumphantis. Ego VVulffgangus, Præpoſitus & Archidiaconus hujus monaſterii virtute poteſtatis & compromiſſi mihi traditor, invocata Spiritus Sancti gratia, Venerabilem ac Nobilem Dominum Jacobum Pütterich, Presbyterum, Concapitularem, & hujus monaſterii Profeſſum, in meum Coadjutorem, cum futura ſucceſſione ad Eccleſiam, ſeu monaſterium meum, & ad illius regimen, & adminiſtrationem aſſumo & nomino, & ita aſſumptum & nominatum in his ſcriptis pronuncio & publico, in Nomine Dei Patris, & Filii & Spiritus Sancti, Amen. Facta & audita hujusmodi publicatione & nominatione, nos omnes & ſinguli præ & ſubſcripti eandem aſſumptionem & nominationem capitulariter & concorditer recepimus, & eas de certa noſtra ſcientia ratas & gratas habuimus, prout recipimus & habemus, per præſentes, quantum de jure poſſumus, & debemus, ipſum denique Dominum aſſumptum & nominatum Coadjutorem, cum ſucceſſione, præſentem & nominationem de ſe factam audientem, pro conſenſu requiſivimus, qui licet ex humilitate ſe hujusmodi oneri imparem aſſerens, tandem nominationi & aſſumptioni de ſe factæ diſſentire noluit, ſed ſe in hoc veſtræ Rever. Dominationis tanquam Ordinarii, ac Prælati voluntati & nominationi, omni cum humilitate, ſubmiſit. Quare nos Præpoſitus, Decanus, Senior ad Capitulum prædictæ Rever. Dominationis veſtræ unanimiter & humiliter duximus ſupplicandum, quatenus eadem veſtra Rever. Dominatio nominationem, & Coadjutoris aſſumptione hujusmodi, ſubjunctis & conditionibus, atque ex cauſis præ allegatis factam, de gratia ſpeciali auctoritate ordinaria admittere, approbare & confirmare, ſupradictumque Dominum Jacobum Püttrich, Concapitularem & Confratrem noſtrum, uti præfertur, aſſumptum & nominatum in Coadjutorem cum futura ſucceſſione ad dictum Monaſterium Berchtesgaden, ac illius regimen, & adminiſtrationem, nobis & eidem Monaſterio modo præmiſſo, tam aſſumptum Coadjutorem, quam in eventum ceſſus, vel deceſſus mei, in Prælatum & Præpoſitum perficere, ſibique curam & adminiſtrationem monaſterii tam in ſpiritualibus quam temporalibus hujusmodi debite gubernandam, gratioſe committere dignetur. Et ut veſtra Rev. Celſitudo agnoſcat, nos omnes & ſingulos ſupradictos in præſcriptam aſſumptionem, nominationem & deputationem, nominatique & aſſumpti perſonam conſenſiſſe, & concordaſſe, nec non conſenſum uoſtrum expreſſum

expreſſum in eundem modo præſcripto, & quatenus veſtræ Reverendiſſimæ Dominationi, tanquam Ordinarii noſtri beneplacitum & conſenſus accedat, direxiſſe. Eidem veſtræ Reverendiſſ. Dominationi has patentes literas aſſumptionem, nominationem, & conſenſum prædictum in ſe continentes, ſigillorum noſtrorum Præpoſiti & Capituli appenſione, propriisque noſtrum, nec non Notarii publici ſubſcripti, manuum ſubſcriptionibus communitas, transmittere decrevimus, ac transmittimus, & offerimus per præſentes ejusdem Reverendiſſimæ veſtræ Dominationis protectioni nos & capitulum noſtrum humillime & devotiſſime commendantes.

Acta ſunt hæc in monaſterio noſtro prædicto & loco capitulari conſueto, ſub Anno a Nativitate Domini Milleſimo, Quingenteſimo, quinquageſimo octavo. Indictione prima die vero ſecundo menſis Junii præſentibus venerabilibus, & Clariſſimo ac egregiis viris Dominis Caſpero Oſtermayr, Prædicatore, Rocho Freymann J. V. Doctore, Cancellario in Berchtesgaden, & M. Joann Raumbinger, Procuratore Conſiſtorii Salisburgens. teſtibus ad præmiſſa vocatis atque ſpecialiter requiſitis.

† Ego Wolffgangus, Præpoſitus & Archidiaconus in Berchtesgaden, ſupra dictis omnibus & ſingulis conſenſi & conſentio, in cujus fidem me hic manu propria ſubſcripſi & ſignavi. †

† Ego Georgius Goder, Decanus præſcriptus, ſupra dictis omnibus & ſingulis conſentio. In cujus fidem me hic manu propria ſubſcripſi & ſignavi. †

† Ego Urbanus Ottenhoffer, Præpoſitus in Hegelvvert, ac Canonicus Berchtesgaden. præſcriptus, ſupradictis omnibus & ſingulis conſenſi & conſentio. In cujus fidem me hic ſubſcripſi & ſignavi. †

† Ego Chriſtophorus Richlin a Meldeck, Canonicus ibidem tanquam Procurator, & eo nomine Procuratorio Domini Erneſti Brandt, etiam Canonici, ſupradictis omnibus & ſingulis conſenſi & conſentio. In cujus fidem me hic manu propria ſubſcripſi & ſignavi. †

† Ego Chriſtophorus Diether. Canonicus ibidem, ſupradictis conſenſi & conſentio. In cujus fidem me hic manu propria ſubſcripſi & ſignavi. †

† Ego Balthaſar Beer, Canonicus, ſupradictis omnibus & ſingulis conſenſi & conſentio. In cujus fidem me hic manu propria ſubſcripſi & ſignavi. †

† Ego Chriſtophorus Richle a Meldeck, Canonicus præſcriptus, ſupradictus omnibus & ſingulis conſenſi & conſentio. In cujus fidem me hic manu propria ſubſcripſi & ſignavi. †

† Ego Balthaſar Belchofer, Canonicus præſcriptus ſupradictis omnibus & ſingulis conſenſi & conſentio. In cujus fidem me hic manu propria ſubſcripſi & ſignavi. †

† Ego Franciſcus Stapfmayr, Canonicus, ſupradictis omnibus & ſingulis conſenſi & conſentio. In cujus fidem me hic manu propria ſubſcripſi & ſignavi. †

† Ego Joann David Panichner, Canonicus præſcriptus, ſupradictis omnibus & ſingulis conſenſi & conſentio. In cujus fidem me hic manu propria ſubſcripſi & ſignavi. †

† Ego Ludovicus Klugkhaimer, Canonicus præſcriptus, ſupradictis omnibus & ſingulis conſenſi & conſentio. In cujus fidem me hic manu propria ſubſcripſi & ſignavi. †

Et ego Matthæus Schmeckenpfrill, Clericus conjugatus Patavien. Diœceſis, publicus ſacris Apoſtolica & Imperiali auctoritatibus Notarius approbatus, & immatriculatus, ac cauſarum Conſiſtorii Salisburgens. ſcriba juratus, quia ſupra ſcripræ Capitulari conventioni, compromiſſioni, aſſumptioni, nominationi, publicationi, ratihabitioni, conſenſui & requiſitioni, omnibusque aliis & ſingulis, dum ſic, ut præmittitur, per Reverendum in Chriſto Patrem, ac Venerabiles viros & Dominos, Dominum VVolffgangum Præpoſitum & Archidiaconum, Decanum, Seniorem, & Capitulum Monaſterii in Berchtesgaden fierent, & agerentur, una cum prænominatis teſtibus præſens interfui, eaque ſic fieri vidi & audivi. Id circo præſens nominationis & aſſumptionis inſtrumentum manu alterius ſcriptum, ac manibus prænominatorum Reverendi Domini Præpoſiti, ac Decani, & Capitularium ſubſcriptum. Exinde confeci, ſubſcripſi, & in hanc publicam formam redegi, ſignoque & nomine meis conſuetis, unacum ſigillorum tam Domini Præpoſiti, quam Capitularium appenſione conſignavi. In quorum omnium ſingulorum fidem & teſtimonium præmiſſorum vocatus, ad hoc atque ſpecialiter requiſitus.

LXIII.

Käyſers Rudolphi II. Lehn-Brieff vor Probſt Jacobum zu Berchtesgaden, worinn zugleich alle Privilegien und Freyheiten der Probſtey daſelbſt confirmiret worden, de Anno 1577.

RUdolphus ſecundus, divina favente clementia electus Romanorum Imperator ſemper Auguſtus, ac Germaniæ, Hungariæ, Bohemiæ, Dalmatiæ, Croatiæ, Sclavoniæ &c. Rex, Archidux Auſtriæ, Dux Burgundiæ, Brabantiæ, Stiriæ, Carinthiæ, Carniolæ & Marchio Moraviæ &c. Dux Lucenburgiæ, ac ſuperioris & inferioris Sileſiæ, Wirtembergæ & Teckæ, Princeps Sveviæ, Comes Habſpurgi, Tyrolis, Ferretis, Kyburgi & Goritiæ, Landgravius Alſatiæ, Marchio Sacri Romani Imperii Burgoviæ, ac ſuperioris & inferioris Luſatiæ, Dominus Marchiæ, Sclavoniæ, Portus Naonis & Salinarum &c. notum facimus tenore præſentium univerſis, Sacri Romani Imperii celſitudo (cujus regimen cum certis habenis a Deo Opt. Max. dirigendum nobis concreditum eſt) olim non abs re perſonas, quas vocant Eccleſiaſticas, nimirum ob Religionis Chriſtianæ noſtræ - - - tum ac obſervantiam ſibi memoriam & Princeps conciliavit delegitque, quorum bono commodo & immunitati haud ſegnius, quam noſtri in Imperio prædeceſſores, ſtuduerunt, æquum ducimus proſpiciendum. Hinc eſt quod venerabilis Princeps noſter devotus, dilectus Jacobus, Monaſterii Eccleſiæ Berchtersgadenſis, ordinis S. Auguſtini, Canonicorum regularium, Salzburgenſis diœceſis, Præpoſitus & Archidiaconus, nobis humiliter ſupplicari curaverit, ut ſibi omnia ſua & dicti Monſterii ſui Berchtersgadenſis regalia feuda, dominium circa jurisdictiones & temporalitates conferre, ipſumque de eis inveſtire, gratioſius dignaremur, atque ſibi & dicto cœnobio ſuo privilegium quoddam ipſi & prædeceſſoribus ſuis per quondam Fridericum ſecundum felic. record. Romanorum Imperatorem, prædeceſſorem noſtrum, tempore regalis ſuæ dignitatis datum & conceſſum, atque per dictum Imperatorem, & poſtea ſucceſſu temporis per alios quoque divæ memoriæ prædeceſſores noſtros, Romanorum Imperatores ac Reges, ſcilicet Carolum quartum, Romanorum Imperatorem & Bohemiæ Regem, ac Cæſares Adolphum Maximilianumque colendæ recordationis abavum noſtrum & deinde etiam per divum quondam Carolum quintum magnum, Patruum ac Avum maternum noſtrum, & demum quoque per divos quondam Ferdinandum & Maximilianum ſecundum, Imperatores Romanos avum paternum & genitorem noſtros obſervandiſſimos, ſucceſſive innovatum & confirmatum, prout in literis jam dicti divi Domini genitoris & prædeceſſoris noſtri ſubapendente ſuæ Majeſtatis ſigillo, coram exhibitis plenius cernebatur. Cujus quidem privilegii Friderici ſecundi, tum Romanorum Regis verus tenor ſequitur, & eſt talis:

Inſeratur hic Imperatoris Friderici II. Diploma de Anno 1236. ſupra ſub Num. XXIV. impreſſum.

Ac etiam ſupradicta divorum quondam Maximiliani primi, Caroli quinti, Ferdinandi & Maximiliani ſecundi, Romanorum Imperatorum, aliaque omnia & ſingula privilegia, gratias, immunitates, libertates, jura, indulta, dignitates, honores, conceſſiones ac literas, quæ & quas ſui prædeceſſores a divis Romanorum Imperatoribus ac Regibus, noſtris prædeceſſoribus, & aliis Principibus, ſeu quibuscunque perſonis titulo donationis, ſeu alias obtinuerunt de innata nobis benignitatis clementia ratificare, approbare, innovare & confirmare, gratioſius dignaremur. Nos itaque dicti Præpoſiti & ſui cœnobii devotis ſupplicationibus favorabiliter inclinati, ipſi Præpoſito animo deliberato non per errorem, aut improvide, ſed ſano Principum, Comitum, Baronum, nobilium, proceſum ac fidelium noſtrorum, accedente conſilio, & de certa noſtra ſcientia. Recepto tamen prius ab honorabili docto noſtro & Imperii ſacri fideli, dilecto Joanne Weinmeiſter, ipſius Cancellario ac Procuratore legitimo, & pleno ad id mandato ſuffulto in animam ipſius præpoſiti ſolito fidelitatis & ſubjectionis juramento, regalia, feuda, dominium, jura, jurisdictiones & temporalitates contulimus & conferimus, ac ipſum auctoritate Romana Imperiali, de eisdem inveſtivimus, & tenore præſentium inveſtimus, mandantes univerſis & ſingulis dicti Præpoſiti & ſui cœnobii ſubditis cujuscunque gradus, ſtatus & conditionis exiſtant, quatenus eidem Jacobo, Præpoſito, tanquam vero, naturali Domino ſuo in omnibus, tam in judiciis, quam in aliis ſingulis exercitium jurisdictionis ſuæ temporalis concernentibus reverenter & debite parere debeant, & intendere difficultate & impedimento quibuslibet procul ſemotis. Nos quoque Præpoſito prædicto & ſuo cœnobio ſupradictum privilegium & omnia in eo contenta, prout ſuperius de verbo ad verbum expreſſa

preſſa ſunt, nec non præfatorum divæ memoriæ Imperatorum Maximiliani primi, Caroli quinti, Ferdinandi & Maximiliani II. aliaque omnia & ſingula privilegia, gratias immunitates, libertates, jura, indulta, dignitates, honores, conceſſiones ac literas, quæ & quas ſui prædeceſſores a divis Romanorum Imperatoribus & Regibus, noſtris prædeceſſoribus, & aliis Principibus, ſeu quibuscunque perſonis, titulo donationis, vel alias obtinuerunt in omnibus ſuis punctis, clauſulis & articulis, ac ſi omnia & ſingula de verbo ad verbum præſentibus eſſent inſerta, approbamus, ratificamus, innovamus, & auctoritate imperiali de certa noſtra ſcientia, tenore præſentium, confirmamus. Decernentes & hoc Imperiali noſtro ſtatuentes edicto, ea omnia & ſingula pro præpoſito & cœnobio prædictis perpetuis temporibus obtinere roboris firmitatem. Nulli ergo omnino hominum liceat hanc noſtræ Regalium Inveſtituræ, nec non prædictorum privilegiorum ratificationis, approbationis, confirmationis, decreti & declarationis paginam infringere, aut ei quovis auſu temerario contraire. Si quis autem hoc attentare præſumpſerit, noſtram & Imperii ſacri indignationem graviſſimam, & pœnam in privilegiis dicti Præpoſiti & ſui Monaſterii contentam ſe noverit incurſurum. Harum teſtimonio literarum, manu noſtra ſubſcriptarum & ſigilli noſtri Cæſarei appenſione munitarum. Datum in Civitate noſtra Vienna, die decima ſeptima menſis Decembris, Anno domini milleſimo, quingenteſimo, ſeptuageſimo ſeptimo, Regnorum noſtrorum Romani tertio, Hungarici ſexto, Boëmici itidem tertio.

LXIV.

Pabſts Gregorii XIII. Privilegium vor die Probſtey Berchtesgaden, die Seelen-Meſſe vor dem Altar des H. Creutzes betreffend, de Anno 1582.

GRegorius Epiſcopus, Servus Servorum DEI. Ad perpetuam rei memoriam, omnium ſaluti paterna charitate intenti inter tam multa pietatis officia, quæ nos pro munere noſtro convenit exercere, ſacra interdum loca ſpeciali privilegio inſignimus, ut inde fidelium animarum ſaluti amplius conſulatur. Quocirca, ut Eccleſia Monaſterii loci Bertergaden. ordinis S. Auguſtini Canonicorum regularium, Salzburgen. diœc. duodecim ut minimum Canonicor. Sacerdotum ibi jugibus ſacrificiis domino famulantium numero referta, nec ſimili usque adhuc privilegio decorata, ut in ea altere S. Crucis, quod non eſt majus, hoc ſpeciali dono illuſtretur, auctoritate nobis a Domino tradita concedimus, ut quoties ab aliquo dictæ Eccleſiæ ſacerdote duntaxat, miſſa defunctorum ad prædictum altare celebrabitur, pro anima cujuscunque fidelis, quæ DEO in charitate conjuncta ab hac luce migraverit, ipſa de theſauro Eccleſiæ indulgentiam conſequatur, quatenus Domini noſtri Jeſu Chriſti, & beatiſſimæ virginis Mariæ, beatorum Apoſtolorum Petri & Pauli, aliorumque Sanctorum omnium mentes ſuffragantibus a purgatorii pœnis liberetur. Datum Romæ apud Sanctum Petrum, Anno Incarnationis dominicæ 1582. decimo Cal. Aprilis, Pontificatus noſtri Anno decimo.

LXV.

Pabſts Gregorii XIII. Privilegium vor einen zeitlichen Probſt zu Berchtesgaden, daß er alle und iede junge Canonicos ſeiner Probſtey zu den vier kleinern Orden befördern, auch allerhand Kirchen und Altar-Ornate ſelber weihen möge, de Anno 1482.

GRegorius Epiſcopus, Servus Servorum DEI. Dilecto filio, Præpoſito Monaſterii S. Petri in Berchtesgaden &c. ſalutem & Apoſtolicam benedictionem. Expoſcit tuæ devotionis ſinceritas, & religionis promeretur honeſtas, quod & te qui Princeps Imperii exiſtis, quemque ſpeciali dilectione proſequimur, ut Monaſterium prædictum dignis honoribus attollamus. Ne itaque contingat juniores tui Monaſterii Canonicos huc & illuc cum periculo, cauſa ſuſcipiendi minores ordines vagari, providere volentes tuis in hac parte ſupplicationibus inclinati, ac de conſilio venerabilium fratrum noſtrorum S. R. E. Cardinalium ſuper regularium reformatione deputatorum, quibus hoc negotium examinandum mandavimus, tibi duntaxat, ut omnes & ſingulos prædicti Monaſterii juniores canonicos alias ad id idoneos ad quatuor minores ordines promovere, ſeu eos illis conferre, nec non corporalia & alia ornamenta altarium, ac quæcunque paramenta ſacerdotalia benedicere libere & licite valeas, ac ſi munus benedictionis ſuſcepiſſes, Apoſtolica auctoritate tenore præſentium licentiam & facultatem concedimus. Non obſtantibus quibusvis conſtitutionibus & ordinatonibus Apoſtolicis, cæterisque contrariis quibuscunque. Datum Romæ apud Sanctum Petrum, ſub annulo Piſcatoris, die XII. Maji, M. D. LXXXII. Pontificatus noſtri anno decimo.

LXVI.

Vertrag zwiſchen Ertz-Biſchoff Dietrichen zu Saltzburg und Probſt Jacobo **zu Berchtesgaden, die auf das Schellenberger Saltz geſchlagene Mehrung, Mauth und anderes betreffend,** de Anno 1590. **iſt oben unter dem Ertz-Stifft Saltzburg vorhanden.**

LXVII.

Bulla **Pabſts** Gregorii XIV. **worinn dem Biſchoff und Probſt zu Paſſau die** Commiſſion **aufgetragen worden, zu unterſuchen, ob Probſt** Jacobo **zu Berchtesgaden und ſeiner Probſtey von Ertz-Biſchoff Wolffgang Dietrichen zu Saltzburg zu viel gethan, und in dem jüngſten Vertrag etwas zu ihrem Nachtheil geſchloſſen worden, auch nach Befinden, ſolches alles, bey Straffe des Bannes zu** caſſiren, de An. 1591.

GRegorius Epiſcopus, Servus Servorum DEI. Venerabili Fratri, Epiſcopo Paſſavienſi, & dilecto filio, Præpoſito Eccleſiæ Paſſavienſis, ſalutem & Apoſtolicam benedictionem. Sua nobis dilectus filius, Jacobus, præpoſitus Monaſterii per præpoſitum gubernari ſoliti, ac ſedi Apoſtolice immediate ſubditi S. Petri, loci Berchtesgadenſis, ordinis S. Auguſtini Canonicorum regularium, nullius, ſeu Salisburgenſis diœceſis, petitione monſtravit, quod licet per centum annos & ultra pro tempore exiſtenti præpoſito dicti Monaſterii ſummam quingentorum quinquaginta florenorum, ratione vectigalis decem nummorum ſuper quolibet Cophano ſalis, qui in oppido Schellenberg, jurisdictionis dicti præpoſiti coquitur, ex conceſſione ſimiliter pro tempore exiſtentium præpoſitorum Monaſterii hujusmodi & transactione inter ipſos & Archiepiſcopos Salisburgenſes etiam pro tempore exiſtentes juxta transactionem eandem annuatim perſolvere, ipſique præpoſiti jus ſalis ſui per diſtrictum jurisdictionis Archiepiſcopi Salisburgenſis vendendi, diſtrahendi, transvehendi, habere conſueverint, nec ab aliquo deſuper moleſtari, perturbari, vel impediri debuerint, aut debeant: Nihilominus nuper Wolffgangus Theodoricus, modernus Archiepiſcopus Salisb. venerabilis frater noſter, poſtquam vectigal ſuper ſalem in oppido Hælle incoqui ſolitum plurimum auxerat, præfatum Jacobum Præpoſitum ad ſe vocatum precibus, & minis conſentire coëgit, ut ipſe Wolffgangus Theodoricus Archiepiſcopus ex quolibet Cophano majori Salis Berchtesgaden. viginti quatuor, ex minori vero viginti cruciferos, percipere poſſet, & præfatus Jacobus Præpoſitus ex quingentis quinquaginta florenis ſibi, ut præfatur, perſolvi ſolitis, quadringentos florenos ex transactione, ſeu nova conventione perpetuo remitteret, pro ut ipſe Jacobus Præpoſitus, qui certum tam expreſſum tempus ad deliberandum petierat, & cui Wolffgangus Theodoricus Archiepiſcopus triduum tantum ad deliberandum, an vellet ultimo dictam transactionem inire, nec ne, aſſignaverat, & interim diſceſſum a civitate Salisb. prohibuerat & in eventum, in quem ultimo dicta transactio non ſequeretur, exitum Salis Berchtesgadenſis per diſtrictum præfatum negare monebatur, clauſuram ſui Salis, quem maximis impenſis in dicto oppido coquit, & ſuorum ſubditorum inopiam, qui ex labore Salinæ victitant, timens, ſub certa tamen tunc expreſſa proteſtatione conſenſit & tranſegit.

Cum autem, ſicut dicta petitio ſubjungebat, dictus Jacobus Præpoſitus ad præmiſſam, ut præfatur, inductus & coactus fuerit, cupiatque ultimo dictam transactionem & ſuper ea confectum inſtrumentum, ex quibus Monaſterium præfatum enormiſſime læſum extitit, via juris reſcindere, pro parte dicti Jacobi Præpoſiti nobis fuit humiliter ſupplicatum, ut ei in præmiſſis opportuno juſtitiæ remedio providere, paterna ſolicitudine conaremur. Nos igitur eundem Jacobum, Præpoſitum, a quibusvis excommunicationis, ſuſpenſionis & interdicti, aliisque Eccleſiaſticis ſententiis, cenſuris & pœnis, a jure vel ab homine, quavis occaſione vel cauſa latis, ſi quibus quomodolibet innodatus exiſtit, ad effectum præſentium duntaxat conſequendum, harum ſerie abſolventes, & abſolutum fore cenſentes ac ſtatutum & merita cauſæ & cauſarum ejusmodi, nec non transactionis & inſtrumenti præfatorum, omniumque & ſingulorum aliorum hic etiam de neceſſitate exprimendorum tenores præſentibus pro plene & ſufficienter expreſſis habentes, hujusmodi ſupplicationibus inclinati, diſcretioni veſtræ per Apoſtolica ſcripta mandamus, quatenus vos & alter veſtrum, vocatis dicto Wolffgango Theodorico, Archiepiſcopo & aliis, qui fuerint evocandi, & conſtito, enormiſſima læſione præfata, quodque præfatus Jacobus Præpoſitus metus cauſa & conſentiendum ultimo dictæ transactioni, ut præfatur, coactus fuerit, ultimo dictam transactionem, & ſuper ea confectum inſtrumentum nulla & irrita, ipſumque Jacobum Præpoſitum ad illorum obſervationem non teneri, nec ad id cogi & compelli poſſe, ac præfato Wolffgango Theodorico & pro tempore exiſtenti Archiepiſcopo Salisb. vectigal decem nummorum tantum; ſicut ante ultimo dictam transactionem, nec ultra exigere, & nihilominus eidem Jacobo Præpoſito Salem per diſtrictum præfatum vendere & transvehere licere, prout de jure, declaretis, ac ultimo dictam transactionem & inſtrumentum hujusmodi, etiam, prout de jure, reſcindatis & annulletis, ipſumque Wolffgangum Theodoricum & pro tempore exiſtentem Archiepiſcopum Salisburgenſem ad quingentos quinquaginta florenos præfatos ratione ſoliti vectigalis decem nummorum iutegre ſolvendos juris & facti remediis ſimiliter, pro ut de jure, cogatis & compellatis, nec non ſilentium eidem ac omnibus & ſingulis aliis, quibus opus fuerit deſuper eaiam pro ut juris fuerit, imponatis. Nos enim vobis & alteri veſtrum præfatum VVolffgangum Theodoricum Archiepiſcopum, omnesque in ſingulos alios, quos opus fuerit, citandi, & eidem VVolffgango Theodorico Archiepiſcopo ſub interdicti ingreſſus eccleſiæ ac ſuſpenſionis a divinis, nec non omnibus ac ſingulis aliis perſonis, judicibus, quibus & quoties opus fuerit & ſub excommunicationis aliisque cenſuris eccleſiaſticis & pecuniariis pœnis inhibendi, & inhibitioni hujusmodi non parentes cenſuras & pœnas in ea contentas iucurriſſe, ſervata forma concilii Tridentini, declarandi, ipſasque pœnas & cenſuras etiam iteratis vicibus aggravandi & auxilium bracchii ſecularis ad hoc, ſi opus fuerit, invocandi, cæteraque in præmiſſis & circa ea neceſſaria & oportuna faciendi, exercendi & exequendi olenam & liberam, auctoritate Apoſtolica, tenore præſentium, concedimus facultatem. Non obſtantibus præmiſſis ac felicis recordationis Bonifacii P. P. VIII. prædeceſſoris noſtri de una, & concilii generalis de duabus, non tamen tribus dictis ac aliis conſtitutionibus & ordinationibus apoſtolicis, cæterisque contrariis quibuscunque. Datum Romæ in monte quirinali, anno Incarnationis Dominicæ Milleſimo, quingenteſimo, nonageſimo primo, Non. May, Pontificatus noſtri anno primo.

LXVIII.

Vertrag wegen Suſpenſion **des Berchtesgadiſchen** Homagii **zwiſchen Ertz-Biſchoff Wolff Dietrichen zu Saltzburg und Hertzog Wilhelmen in Bayern, Nahmens ſeines Herrn Sohnes, Ferdinandi, Probſtens zu Berchtesgaden,** de Anno 1595. **ſiehe oben unter dem Ertz-Stifft Saltzburg.**

LXIX.

Käyſers Rudolphi II. Mandatum **an Ertz-Biſchoff Wolffgang Dietrichen zu Saltzburg, daß er alle Eingriffe in die Freyheiten und Gerechtſame der Probſtey Berchtesgaden, ingleichen die unerträgliche Steigerung der Maut und Zoll-Gefälle auff die Ausfuhre des Schellenberger Saltzes einſtellen, und im Fall er was darwider einzuwenden, ſolches am Käyſerl. Hofe mit Recht ſuchen ſolle,** de Anno 1607.

WIr Rudolph der Ander, von GOttes Gnaden, erwehlter Römiſcher Käyſer zu allen Zeiten mehrer deß Reichs, in Germanien, zu Hungern, Böheim, Dalmatien, Croatien und Sclavonien, König, Ertz-Hertzog zu Oeſterreich, Hertzog zu Burgundt, Steyer, Kärndten, Crain und Württenberg ꝛc. Graff zu Tyrol und Görtz ꝛc. Entbieten dem Ehrwürdigen Wolffgang Dietrichen, Ertz-Biſchoffen zu Saltzburg, Legate, des Stuls zu Rom, unſerm Fürſten und lieben Andächtigen, unſer Gnad und alles Gutes, Ehrwürdiger Fürſt, lieber Andächtiger, uns hat der Hochgeborn Ferdinand, Pfaltzgraff bey Rhein, Hertzog in Ober- und Nieder-Bayern, erwehlter Coadjutor deß Ertz-Stiffts Cöln, Probſt zu Berchtesgaden, unſer lieber Vetter, Fürſt und Andächtiger, klagent zu erkennen geben, wiewol neben Fürſehung gemeiner Rechten, in des Heiligen Reichs auffgericht und publicirten Ordnungen und Abſchieden, heilſamlich und wolfürſehen, das niemands was würden, Stands oder Weſens der ſey, den andern an ſeinen wolhergebrachten Gerechtigkeiten, Herrlichkeiten und Superiorität irren, moleſtirn oder ichtwas de facto darwider attentiern ſolle, auch ein jeder Stand deß Reichs, ohne des für ſich ſelbſt ſchuldig und pflichtig, unſer und des Heil. Reichs Fürſtenthum, Herrſchafften, Herrlichkeiten, Regalia, Land, Leut, Recht und Gerechtigkeiten, auch alles anders, ſo von uns, und unſern Hochgeehrten Vorfahren am Reich Röm. Käyſern, und dem Heiligen Reich zu Lehen herrühret, oder deſſen Superiorität, Jurisdiction, Schutz, Schirm oder Vorſpruch unterworffen, in ſolchem Stand treulich helffen zu erhalten, ſeine Reichs-Regalien, Lehen-Herrlichkeiten, Fürſtenthum, Stifft, Prälaturen und dergleichen, in dem Weſen, Würden und Stand, wie es ein jeder empfangen, gefunden, und ſeine Vorfahren hergebracht, zugebrauchen, hand zu haben, zu beſchützen, ſich keinem

andern unterwürffig zu machen, oder dergleichen etwas, so uns und dem H. Reich præjudicirlich in einigem weg fürzunehmen, ein zugehen, zu bewilligen, oder daß ein solches vorgenommen oder vollzogen werde, zu gestatten, sondern sich demselben treulich mit allem Fleiß zu widersetzen. Ob woln auch notori wehr, offen und kundbar, ja nit allein mit vielfältigen Reichs-Abschieden, desgleichen der Reichs-Matricul und Anschlägen, sondern auch mit vielen alten und neuen Privilegien, Freyheiten, Investiturn, Immunitäten, Exemptionen und dergleichen Brieffen, auch derselben Confirmationen in continenti zu erweisen, daß unsers Vettern des Coadjutorn und jetzigen Probsts L. und An. anvertraute Stifft und Gottshauß Berchtesgaden von seiner ersten Stifftung oder Anfang her, samtdessen zugehörigen Land, Leuten, Rechten und Gerechtigkeiten, in der Temporalität allein uns, als Römischen Käyser, und dem H. Reich, ohne Mitl unterworffen, auch uns und unserm Hauß von Oesterreich, mit sonderbahren Erb-Lasten, Vogteyen, Schutz und Schirms-Gerechtigkeit beygethan, ja von männiglich für einen Reichs-Stand gehalten und noch derowegen dann ein jeder Probst zu Berchtesgaden, von unerdencklichen Jahren bißhero solches Stiffts Gerechtigkeiten, Land und Leut, Regalia und Jurisdiction von uns und unsern Hochgehrten Vorfahren am Reich, Röm. Käysern und Königen und dem H. Reich zu Lehen empfangen, getragen und hergebracht, die Beschwör und Onera gleich andern Ständen des Reichs gelitten, dessen gleichwol allen ungeachtet, erwecke de. Andacht unnöthiger und gantz widerrechtlicher Weiß, vorbesagtes unsers Vettern, L. und dessen anvertrauten Gottshauß, allerhand Streit und Mißverstand, indem deine Andacht auff alles Saltz welches in obbemelten Stiffts unmittelbaren Hoch- und Nieder-Obrigkeit gelegnen Marckflecken Schellenberg gesotten, zu Wasser und Land, vor unfürdencklichen und noch neulichen Jahren ruhiglich ausgeführt worden, nit allein ein übermäßigen Maut-Steigerung schlage, und benenntl. dieser Zeit vom Stück 9. Kreutzer haben wolte, sondern es hat auch de. An. in obgemelten Stifft Berchtesgaden, in die ein tausend oder mehr Claffter, über die sichtige und unstrittig verhandene Land-Gräntzen und Terminos, tanquam directus Dominus, unter der Erden, zu mercklichen des Stiffts Schaden und unwiederbringlichen Nachtheil zu bauen, und, ihres Gefallens, zu Beförderung dero Saltz Vorschleuß, daraus Saltz zu nehmen, sich gelüsten, ja das noch mehr, mit runden Worten, ungescheucht verlauten lassen, obermeldt Stifft und Gottshauß Berchtesgaden gehöre de. An. zu, hätte auch solches von uns und dem H. Reich zu Lehen empfangen, und was mit des Berchtesgadischen Saltzes Außgang, ein zeithero nach gesehen, und fürübergangen, sey allein dem Hauß Bayern zu Freund und Nachbarschafft geschehen, mit welchem insonderheit der 9. Kreutzer Maut vom Stück Saltz de. An. noch nicht ersettigt, sondern wölle auch, was daß Saltz zu Schellenberg an werth oder pretio ersteigert würde, in solcher Mehrung, damit d. A. ihr dis Regal Eigenthum machen möge, ein Theil haben; Ausser dis lasse de. An. weder zu Wasser, oder Land nichts ausgehen, und obwoln nicht ohn, daß weyl Käyser Friedrich, unterm dato den 25. Martii Anno 1485. weylandt Johann Ertz-Bischoffen zu Gran, und Administratorn des Stiffts Saltzburg, diese besondere Gnad und Freyheit gethan und gegeben, ihme vergont und erlaubt, daß er und seine Nachkommen, von einem jeden Fueder Saltz, so zu Hällein auff dem Wasser und von jedem Fuder, so zu Schellenberg, dem Gottshauß Berchtesgaden zugehörig, durch Saltzburg oder andere End und Gebiet desselben Stiffts ausgeführt, niedergelegt oder verkaufft würdet, einen Kreutzer oder 4. Pfenning, weiße Müntz zu Zoll oder Mehrung nehmen, und auffheben solle, und möge, so hätte jedoch hingegen ermeldter Ertz-Bischoff Johann, in Recognitione dominii, und allein als ein Maut und nit Gerechtsam bey dem Schellenbergischen Saltzsieden, wenn es in pretio daselbsten gestiegen, jährlich dem Stifft Berchtesgaden davon ein hundert sechzig Gulden erfolgen lassen. Als auch Ertz-Bischoff Leonhard zu vorigen ein Kreutzer, noch zween Pfenning geschlagen, ist dem Stifft Berchtesgaden zu dem ein hundert sechzig Gulden, noch zwey hundert viertzig Gulden, und also zusammen vierhundert jährlich, wo dann in Anno fünffzehen hundert sechs und fünffzig, durch damahls Ertz-Bischoff Michaeln solche Summen noch mit 150. Gulden augirt, und also jährl. auff 550. Gulden gesteigert, pasirt und gefolget worden, diese Summa sey ruhiglich und unverbrüchlich biß auffs Jahr fünffzehen hundert neuntzig, dem Gottshauß gereicht und erlegt, als aber de. An. des Stiffts gleichwol erzwungne Gutwilligkeit gespührt, dabenebens auch merckl. befunden, was dieser Auffschlag de. Andacht anvertrautem Ertz-Stifft, an jähr. Nutzungen ertrage, habe deine Andacht zu vorigen Aufflagen, der zehen Pfenning noch so viel, und also auff das Fuder Saltz zwantzig Pfennig, und auff ein kuffen ein Schilling, Mehrung allein zu den neun Kreutzer Maut, was durch das Stifft von den Sältzern oder Fuhrleuten geführt wird, geschlagen, beneben die

die alten nechstberührte von de. Andacht zu einer Ergötzlichkeit schuldige 550. Gulden gantz und gar An. 1590. mit einen durch Gewalt nach derselben Gefallen erzwungnen Vertrag cassirt und auffgehebt, mit Betroung, da solches der damahls gewesene Probst nicht bewilligen oder eingehen würde, daß dero Andacht einig Saltz durch dero Ertz-Stifft, weder zu Wasser oder zu Land, nit gehen oder führen zu lassen, gäntzlich entschlossen, gestaltsam den angeregten An. 1590. heraus genöthigten höchst verfänglichen und nicht allein dem Gottshauß, sondern auch uns dem Heil. Reich præjudicirlichen Vertrag, Ihr. Päbstlichen Heiligkeit ratione alienationis & enormissimæ Læsionis Cœnobii Berchtesgadensis bald wieder cassirt, nit weniger von uns ratione regaliorum, und worinnen wir und das H. Reich interessirt gewesen, unterm dato den 20ten Novemb. An. 1591. annullirt worden, und obwol S. unsers Vettern L. und An. von dergleichen Thetlichkeiten abzustehen schrifftlich, auch durch Abordnung sonderer hierzu deputirten, etlichmahlen dero Andacht nachbarlich ersucht, wären doch die geklagte Neuerungen wieder alt Herkommen, gemeine geschriebene Recht, unser und des H. Reichs, deswegen auffgerichten Constitution und Satzungen, darinnen bey schweren Straffen ernstlich verboten, das niemand was Stands, oder Wesens der sey, ohne unsere, und des H. Reichs Churfürsten sonderbahre Bewilligung für sich selbst, oder eigens Gewalt, neue Zoll oder Mauten anstellen, oder alte Zoll unter was gesuchten Schein, und Namen das immer geschehen möchte, ersteigern soll, nit allein nit abgethan, und die Sachen in vorigen alten Stand gerichtet, sondern dero Andacht sey bey derselben bis auff dato noch mit der That beharret, dadurch die gemeine Gewerb, Victualien, und alle Handthierungen zu noch höhern Auffschlagen, Werth und Theurungen, mercklich getrieben, nichts in das Stifft wegen grosser Steigerung dieses Zolls geführt, und leichtlich Ursach zur Ungedult, und schädlichen Empörung gegeben werden könte. Wann dann solche dero Andacht Handlungen, Vornehmen und Anmassen, den obgemelten beschriebenen Rechten, Reichs-Ordnungen, Abschieden bereits erfolgten zur Päbstlichen Heil. und unserer Cassation des 90. jährigen Vertrags, dazu bey Poen der Excommunication, das sich des angeregten Vertrags dero Andacht nicht mehr gebrauchen solle, zuwider, und seiner unsers Vettern L. und A. schwer, ja unverantwortl. fallen will, solchem länger zu zusehen. Sintemahl dadurch derselben, und dem untergebenen Canonicis alimenta quasi necessaria benommen, das heilig Exercitium und Ubung täglichen schuldigen Gottesdienst, wo nit gäntzl. doch zum hochstem impedirt und auffgehalten, ja S. L. und An. Unterthanen hiedurch in solche Armut (sintemahl der meiste Theil bey der Saltz-Arbeit und dessen Fuhrwerck ihrer Nahrung suchen und hätten) und Verderben geführt, daß wo solchem ferner solte zugesehen werden, und vielberührter vermeinter nicht unbündiger Vertrag in seiner Würcklichkeit gelassen, und also der Saltz-Verschleus und Ausgang noch länger versperret bleiben, wurde solches nicht allein zu unwiederbringl. Schaden und Nachtheil offt bemeldten Gottshauß gereichen, sondern auch uns und dem H. Reich daraus ein mercklicher Abbruch erfolgen. Derowegen und zu Abschaffung dieser Handlungen, hat uns unsers Vettern, als jetzigen Probstens zu Berchtesgaden L. und Andacht um nothdürfftige Hülff rechtens, gegen dero Andacht zu erkennen, bestes Fleißes anruffen und bitten lassen. So wir dann männiglich Rechtens zu verhelffen schuldig und geneigt, auch S. L. und An. nachfolgendes Mandat erkant worden ist. Hierum so gebieten wir dero Andacht von Röm. Käys. Macht, bey Poen dreyßig Marck Löttigs Goldes, halb in unser Käyserl. Cammer, den anderden halben Theil S. L. und Andacht unabläßl. zu bezahlen, hiemit ernstl. und wöllen, daß dero Andacht alsbald, nach Uberantwortung oder Verkündung dieses Brieffs den Verschleuß des Saltzes zu Wasser und Land, wie herkommen und bräuchlich ungehindert pasiren, von der angemasten Mehrung bey dem Schellenbergischen Saltzsieden abstehe, die viel zu hoch gespannte wider Recht, unsere und des H. Reichs Constitutionen ersteigerte Maut- alsbald abthun, hingegen die S. L. und Andacht und dero anvertrauten Stifft bewilligte Ergötzlichkeit, der 550. Gulden jährl. folgen, oder zu Abraitung an den Mauten abziehen lasse, sich des bauen im Saltzberg über die Land-Gräntze enthalte, gegen dem Stifft, desselben Unterthanen Recht und Gerechtigkeiten, hinfürters mit Arresten, oder in anderweg nichts anmasse, sein des Probsten L. und Andacht in hergebrachtem ruhigen Besitz, uralten Inhaben Possession vel quasi ruhiglich verbleiben, auch allen biß dato S. L. und Andacht und dero Stifft ungebührl. und unrechtmeßiger Weiß zugefügten Schaden, erlittenen Kosten und Interesse erstatte, und dafür gnugsame Ergötzlichkeit widerfahren lasse, und in dem allem sich nicht ungehorsam erzeige, oder anders thue, als Lieb de. L. und Andacht ist vorbestimmte Poen zu vermeiden, daran geschicht unsere ernstliche Meinung. Wo aber dero Andacht sich dieses unsers Käyserl. Gebots beschwert zu seyn, und dar-

dargegen in Recht gegründete Urſach und Einreden haben vermeint, alsdann ſo laden und heiſchen wir Dc. L. von berührter unſer Käyſerlichen Macht hiemit, und wollen, daß dieſelbe, nach Ausgang dreyer Monat, die nechſten nach Uberwortung oder Verkündung diß Briefs, ſo wir Dero Andacht einen für den erſten, einen für den andern, einen für den dritten, etzlichen und endlichen Reichs-Tag ſetzen und benennen, peremptorie, oder ob derſelbe nicht ein Gerichts-Tag ſeyn würde, den nechſten Gerichts-Tag hernach ſelbſten, oder durch Dero Andacht vollmächtigen Anwald, an unſerm Käyſerlichen Hoff, welcher Enden derſelbe damahls ſeyn wird, erſcheine, dieſelbige Urſachen und Einreden im Rechten vorzubringen und darzuthun, darauf der Sachen, und allen deren Gerichts-Tägen und Terminen, bis nach endlichem Beſchluß und Urtl auszuwarten. Wann Dero Andacht kommt, und erſcheinet alſo oder nicht, ſo wird nicht deſto minder auf des gehorſamen Theils, oder ſeines Anwalds Anruffen und Erfordern hierinnen in Rechten gehandelt und procedirt werden, wie ſich das nach ſeiner Ordnung eignet und gebührt, darnach wiſſe ſich Dero Andacht zu verhalten. Geben auf unſerm Königlichen Schloß zu Prag, den 9ten Tag des Monats Auguſti, Anno 1607. unſerer Reiche des Römiſchen im 32. des Hungeriſchen im 35. und des Böheimiſchen auch im zwey und dreyßigſten.

Rudolph.

L. von Stralendorff.

Ad Mandatum Sac. Caſ. Majeſtatis proprium.

G. Hertell.

LXX.

Käyſers Ferdinandi II. **Lehn-Brieff vor Ertz-Biſchoff** Ferdinandum **zu Cölln, als** Adminiſtratorem **der Brobſtey Berchtesgaden, worinn zugleich alle** Privilegien **und Freyheiten iezgedachter Probſtey** confirmiret **worden,** de Anno 1624.

FErdinandus ſecundus, divina favente clementia Electus Romanorum Imperator ſemper Auguſtus &c. Germaniæ, Hungariæ, Bohemiæ, Dalmatiæ, Croatiæ, Sclavoniæ Rex, Archidux Auſtriæ, Dux Burgundiæ, Brabantiæ, Stiriæ, Carinthiæ, ac ſuperioris & inferioris Sileſiæ, Wirtenbergæ &c. Princeps Sueviæ, Comes Habſpurgi, Tyrolis, Ferretis, Kyburgi & Goritiæ, Landgravius Alſatiæ, Marchio Sacri Romani Imperii Burgoviæ, ac ſuperioris & inferioris Luſatiæ, Dominus Marchiæ Sclavonicæ, Portus Naonis & Salinarum &c. Notum facimus tenore præſentium univerſis. Sacri Romani Imperii [cujus Regimen nobis divino beneficio conceſſum & concreditum eſt] celſitudo olim ad majorem non tantum Reipublicæ, ſed & Eccleſiæ ac Religionis noſtræ Chriſtianæ decus, ſplendorem ac dignitatem, perſonas etiam Eccleſiaſticas ſibi membra, ac Principes ex variis Prælatorum generibus adjunxit & aggregavit, quorum bono, commodo & immunitati, ut majores ac prædeceſſores noſtri, ſic & nos conſultum cupiamus. Hinc eſt, quod cum Reverendiſſimus & Sereniſſimus Ferdinandus, Archiepiſcopus Colonienſis, Sacri Romani Imperii per Italiam Archi-Cancellarius, Epiſcopus Leodienſis, uti Monaſterii Eccleſiæ Berchtesgadenſis, ordinis Sancti Auguſtini Canonicorum Regularium, Salisburgen. Diœceſis, Adminiſtrator, Comes Palatinus Rheni, ac utriusque Bavariæ, Dux, Princeps, Elector & patruelis noſter chariſſimus, nobis humiliter ſupplicari curaverit, ut ſibi omnia ſuæ & dicti Monaſterii ſui Berchtesgadenſis Regalia, Feuda, Dominium, Jura, Jurisdictiones & temporalitates conferre, ipſumque de eisdem inveſtire, gratioſius dignaremur, atque ſibi & dicto Cœnobio ſuo privilegium quoddam ipſi & prædeceſſoribus ſuis per quondam Fridericum ſecundum felicis recordationis Romanorum Imperatorem, Prædeceſſorem noſtrum, tempore regalis ſuæ dignitatis datum & conceſſum, atque per dictum Imperatorem, & poſtea ſucceſſu temporis per alios quoque divæ memoriæ prædeceſſores noſtros Romanorum Imperatores, & Bohemiæ Reges ac Cæſares, Adolphum, Maximilianum colendæ recordationis abavum noſtrum, & deinde etiam per divos quondam Carolum quintum, Ferdinandum, Maximilianum ſecundum, Rudolphum ſecundum, & Matthiam Imperatores, Dominos, magnum Patruum, ac Avum maternum, Avum paternum, Patruum & Patrueles noſtros obſervandiſſimos ſucceſſive innovatum & confirmatum, prout in litteris jam dicti divi Domini Patruelis & prædeceſſoris noſtri ſub appendente ſuæ Majeſtatis ſigillo coram exhibitis plenius cernebatur, cujus quidem privilegii Friderici ſecundi tum Romanorum Regis verus tenor ſequitur, & eſt talis:

Inſeratur Privilegium Friderici II. Imperat. de Anno 1212. ſupra Num XIIX. exſtans.

Ad & ſupra dicta divorum quondam Maximiliani primi, Caroli quinti, Ferdinandi, Maximiliani ſecundi, Rudolphi ſecundi & Matthiæ, Romanorum Imperatorum, aliaque omnia ac ſingula Privilegia, Gratias, Immunitates, Libertates, Jura, Indulta, Dignitates, Honores, Conceſſiones ac Litteras, quæ & quas dilectæ ſuæ Prædeceſſores a divis Romanorum Imperatoribus ac Regibus, noſtris Prædeceſſoribus, ac aliis Principib. ſeu quibuscunque perſonis, titulo donationis, ſeu alias obtinuerunt de innata nobis benignitate & clementia ratificare, approbare, innovare & confirmare gratioſius dignaremur. Nos itaque dilectionis ſuæ devotis ſupplicationibus favorabiliter inclinati, eidem animo bene deliberato non per errorem, aut improvide, ſed ſano Principum, Comitum, Baronum, Nobilium, Procerum, ac fidelium noſtrorum accedente conſilio, & de certa noſtra ſcientia, recepto tamen prius ab honorabili, generoſo, nobili, docto, noſtris & ſacri Imperii fidelibus dilectis Arnoldo a Bucholz, Cathedralis Eccleſiæ Hildeſienſis Præpoſito, & Leodienſis ac Monaſterienſis Canonico, Brunone, Comite a Mansfeldt, nobili Domino in Heldrungen, noſtro Conſiliario bellico, ſupremo ſtabuli Præfecto & Camerario, Carolo Fuchs a Fuchsberg in Lauffenburg, libero Barone in Freydenſtein, Leuenberg & Sant Valentin, Domino in Hohenneppau, & Ottone Mellandro dicto Schvvarzman a Schvvarzenthal Jur. Utr. Doctore, utrisque Conſiliariis noſtris Imperialibus Aulicis, pleno & ſufficienti ad eam rem mandato inſtructis ſolito fidelitatis & ſubjectionis Juramento, Regalia, Feuda, Dominium, Jura, Jurisdictiones & Temporalitates contulimus & conferimus, ac ipſam authoritate Romana Imperiali de eisdem inveſtivimus, & tenore præſentium inveſtimus. Mandantes univerſis & ſingulis dilectionis ſuæ, ſuique Cœnobii ſubditis, cujuscunque gradus, ſtatus, vel conditionis exiſtant, quatenus eidem, ut naturali Domino ſuo, in omnibus, tam in judiciis, quam in aliis ſingulis, exercitium Jurisdictionis ſuæ temporalis concernentibus, reverenter & debite parere debeant & intendere, difficultate & impedimento quibuslibet procul ſemotis. Nec quoque dilectioni ſuæ, ſuoque Cœnobio ſupra dictum privilegium, & omnia in eo contenta, prout ſuperius de verbo ad verbum expreſſa ſunt, nec in privatorum divæ memoriæ Imperatorum, Maximiliani primi, Caroli quinti, Ferdinandi, Maximiliani ſecundi, Rudolphi ſecundi, & Matthiæ, aliaque omnia & ſingula Privilegia, Gratias, Immunitates, Libertates, Jura, Indulta, Dignitates, Honores, Conceſſiones ac Litteras, quæ & quas Prædeceſſores ipſius a divis quondam Romanorum Imperatoribus & Regibus, noſtris Prædeceſſoribus, & aliis Principibus, ſeu quibuscunque perſonis titulo donationis, vel alias obtinuerunt in omnibus ſuis punctis, clauſulis & articulis, ac ſi omnia & ſingula de verbo ad verbum præſentibus eſſent inſerta, approbamus, ratificamus, innovamus, & authoritate Imperiali de certa noſtra ſcientia, tenore præſentium, confirmamus. Decernentes & hoc Imperiali noſtro ſtatuentes edicto, ea omnia & ſingula pro Dil. ſua & Cœnobio prædictis, perpetuis temporibus obtinere roboris firmitatem. Nulli ergo omnino hominum liceat hanc noſtræ Regalium Inveſtituræ, nec non prædictorum privilegiorum ratificationis, approbationis, confirmationis, decreti & declarationis paginam infringere, aut ei quis auſu temerario contraire. Si quis autem hoc attentare præſumpſerit, noſtram & Imperii ſacri indignationem graviſſimam, & pœnam in privilegiis dictæ dilectionis ſuæ & ipſius Monaſterii contentam ſe noverit incurſurum. Harum teſtimonio litterarum manu noſtra ſubſcriptarum, & ſigilli noſtri Cæſarei appenſione munitarum. Datum in civitate noſtra Viennæ, die vigeſima prima Menſis Octobr. Anno Domini Milleſimo, ſexenteſimo, vigeſimo quarto, Regnorum noſtrorum Romani ſexto, Hungarici primo, Bohemici vero octavo.

Ferdinandus.

Petrus Henricus a Strallendorff.

Ad Mandatum Sac. Caſ. Majeſtatis proprium.

LXXI.

Käyſerliches Definitiv-**Urtheil, in Sachen Berchtesgaden** contra **Saltzburg, die** prætendirte Incorporation **und andere** Attentata **und Zunöthigungen mehr betreffend,** de Anno 1627.

IN Sachen mandati cum clauſula zwiſchen Herrn Ferdinanden, Ertz-Biſchoffen zu Cölln, des H. Römiſchen Reichs Churfürſt, und durch Italien Ertz-Cantzlern, als Probſten zu Berchtesgaden, Clegern an einem: So dann weyland Herrn Wolff Dietrichen, anietzo Herrn Paridem, Ertz-Biſchoffen zu Saltzburg und Legaten des Stuls zu Rom ꝛc. Beklagten am andern Theil, iſt auf beeder Partheyen gerichtliche Submiſſion, und allem Vorbringen nach zu Recht erkennt. Und zwar ſo viel den erſten Punct der Incorporation anlanget, daß Herr Beklagter und ſeine Vorfordern nicht befugt geweſen, unter dem Schein deren vorlängſt caſſir-

caſſirten Incorporation, ſich einer Superiorität über einen Brobſt zu Berchtesgaden, als einem unmittelbahren Stand des Reichs anzumaſſen, und denſelben an ſeiner Reichs-Immedietät zu turbirn, und ſey demnach Herr Beklagter Ertz-Biſchoffe für ſich und ſeine nachkommende Ertz-Biſchöffe, von ſolchen Turbationen abzuſtehen, und klagenden Herrn Brobſten und ſeine Nachkommen die künfftige Bröbſte berührter Incorporation wegen unperturbirt und unangefochten zu laſſen ſchuldig, und hierzu zu verdammen. Alsdann auch Herr Beklagter zu ſolchen hiemit verdammet und ſchuldig ertheilt wird.

Und dann fürs andere, nemlich das prædentirte Jurament wegen des Ländleins Berchtesgaden betreffent, das Herr Beklagter Ertz-Biſchoffen nichts weniger, als ſeine Vorfahrn, nach Caſſirung vergemelter Incorporation, nicht befugt, einen Brobſt zu Berchtesgaden mit einem ſolchen Jurament zu belegen, und dahero weder klagender Herr Brobſt und ſeine Nachkommen daſſelbige zu præſtirn und zu leiſten ſchuldig, ſondern davon gantz entbunden und frey ſeyn und bleiben ſollen.

Was den dritten Punct, nemlich das Saltz-Graben an Thürnberg anbelangt, iſt zu Recht erkennt, daß klagender Herr Brobſt ſeine Klage in poſſeſſorio nicht erwieſen, ſondern dargegen Herr Beklagter ſeine Poſſeſſion genugſam dargethan und probirt, daß er mit den Fürhaupten der Saltz-Berg am Thürnberg, ſo ietzt aufgeſchlagen ſeyn, oder füran aufgeſchlagen werden, in das Ländlein Berchtesgaden auf den Saltzkern nach ſeiner Nothdurfft bauen und Saltz graben möge, auch daran ungewört und ungeengt ſeyn ſolle, allermaſſen Herr Beklagter und ſeine Vorfahren ſolches Saltzbauen und Graben von vielen langen Jahren hero beſeſſen und hergebracht, derowegen dann klagender Herr Brobſt vor ſich und ſeine Nachkommen, Herrn Beklagten und die künfftige Ertz-Biſchöffe, doch mit dieſem Vorbehalt, da ſie den Berchtesgadiſchen ihre Gründe mit dem Aufſchlag und Arbeit berühren, daß es, der Erſtattung halben, gehalten werden ſolle, wie in dem 1540. Vertrage mit mehrerm hierüber diſponiret, in der Poſſeſſion das Saltz-Graben unperturbirt zu laſſen ſchuldig, und dahin zu condemnirn ſey, alsdann auch Herr Kläger alſo hiermit verdammet und ſchuldig ertheilet wird, iedoch gedachtem Herrn Klägern in petitorio, da er dißfalls Herrn Beklagten Anſpruchs nit erlaſſen will, vorm Käyſerlichen Reichs-Hoff-Rath ſeine Nothdurfft öffentlich vorzubringen, hiermit unbenommen, ſondern vorbehalten.

Den vierten Punct, nemlich die Poſſeſſion der prætendirten freyen Ausfuhr des Schellenbergiſchen Saltzes betreffend, iſt zu Recht erkennt, daß Herr Kläger keine freye Ausfuhr des berührten Schellenbergiſchen Saltzes in und durch Herrn Beklagtens Gebieth erwieſen, ſondern hiergegen Herr Beklagter die Poſſeſſion vel quaſi einer limitirten Ausfuhr genugſam, und dahero Herr Kläger vor ſich und ſeine Nachkommen, Herrn Beklagten und die künfftige Ertz-Biſchöffe in ſolcher Poſſeſſion ungeirret und unperturbiret zu laſſen ſchuldig, und hierzu zu condemnirn ſey, als er auch hierzu condemniret und verdammet wird, iedoch dem Herrn Kläger ſeine Nothdurfft in petitorio, da er dißfalls Herrn Beklagten Anſpruchs nit erlaſſen wolte, ebner Geſtalt vor dem Käyſerlichen Reichs-Hoff-Rath vorzubringen reſerviret und vorbehalten. Es ſoll aber ſowohl der Anzahl der Kuffen Saltz, wie auch der Sämbroß, und was ſonſten denſelben anhängig, anlanget, bey den Verträgen, wie dieſelben in dem Eichſtättiſchen Compromiſſ. Libell. Anno 1556. aufgerichtet, verfaſſet ſeyn, bis etwan auf ferner der Partheyen gütliche Vergleichung, oder Erörterung des reſervirten Petitorii allerdings verbleiben.

Den fünfften und ſechſten Punct, nemlich die Mehrung des Kauff-Gelds am Schellenberger Saltz, und derſelben Participation; wie auch die aufgehebte Recompens der 400. Gulden belangend, iſt zu Recht erkennt, daß Herr Beklagter dißfalls von der in ordinario Poſſeſſorio angeſtelten Klag zu abſolviren ſey, als er dann auch darvon hiemit abſolvirt und loß geſprochen wird, doch Herrn Kläger ſeine Gerechtigkeit, wie auch Ihrer Käyſerlichen Majeſtät ihr Recht, nach Befindung und Gelegenheit der Sachen, dißfalls in petitorio ebner maſſen vor dem Käyſerlichen Reichs-Hoff-Rath gebührlich vorzubringen, hiemit unbenommen, ſondern vorbehalten, immaſſen dann zu ſolchen allen Herr Kläger und Herr Beklagter reſpective condemnirt und abſolvirt werden, auch reſervirt und vorbehalten wird, die deswegen aufgelauffene Gerichts-Koſten aus bewegenden Urſachen gegen einander compenſirend und vergleichend. Signatum zu Wien, unter Ihrer Käyſerlichen Majeſtät aufgedrucktem Secret-Innſiegel, den zwantzigſten Aprilis, Anno 1627.

II. Von Corvey.

I.

Käyſers Ludovici Pii Diploma, vermöge deſſen er die Abtey Corvey in ſeinen beſondern Schutz und Schirm genommen, auch ſelbige mit unterſchiedenen Freyheiten begabet, de Anno 823.

IN nomine Domini & Salvatoris Jeſu Chriſti, HLudovicus, divina ordinante clementia Imperator Auguſtus. Cum petitionibus ſervorum Dei juſtis & rationabilibus divini cultus amore favemus, ſuperni muneris donum largiri non diffidimus. Idcirco noverit omnium fidelium noſtrorum, tam præſentium, quam & futurorum ſagacitas, quia adiens ſerenitatem Culminis noſtri, vir Reverendiſſimus, Adelhardus Abba, ex Monaſterio Corbejæ, quod ei dudum in provincia Saxonica, ad augmentum mercedis noſtræ, ex novo conſtruere juſſimus ſuper fluvium Wiſera, in villa regia, in loco nuncupante dudum Huxeri, dicatum in honore S. Stephani protomartyris, ſuggeſit manſuetudini noſtræ, ut idem monaſterium, & monachos ibidem per tempora degentes, cum rebus & hominibus non ſolum ſub noſtra tuitione & defenſione conſtituerimus; verum etiam & talem immunitatem fieri juberemus, qualem omnes Eccleſiæ in Francia habent. Cujus petitionem dignam & proficuam judicantes, hanc auctoritatem immunitatis erga prædictum monaſterium Corbejæ, ejusque Rectores fieri juſſimus, per quam decernimus, atque jubemus, ut nullus judex publicus, vel quilibet ex judiciaria poteſtate, in Eccleſias aut loca, vel agros, ſeu reliquas poſſeſſiones memorati monaſterii, quas præſenti tempore in quibuslibet pagis & territoriis habet, vel deinceps ibidem conlatæ fuerint, ad cauſas judiciario more audiendas, vel freda exigenda, aut manſiones vel paratas faciendas, aut fidejuſſores tollendas, aut homines ipſius monaſterii, tam ingenuos, quam & leutos diſtringendos, aut ullas redhibitiones, aut illicitas occaſiones requirendas, ullo unquam tempore ingredi audeat, vel ea, quæ ſupra memorata ſunt, penitus exigere præſumat; ſed liceat memorato Abbati, ſuisque Succeſſoribus, res prædicti monaſterii ſub immunitatis noſtræ defenſione, quieto ordine vivere & reſidere; & quicquid exinde jus Fiſci exigere poterat, totum & ad integrum nos, pro æterna retributione, ad pauperes alendos, & luminaria eidem monaſterio concinanda concedimus; qualiter Monarchi ibidem degentes pro nobis proleque noſtra, atque ſtatu totius noſtri Imperii, nobis ad regendum commiſſi, Domini miſericordiam attentius exorare delectet. Sed & hoc placuit nobis huic inſerere auctoritati, ut licentiam habeant Rectores hujusce monaſterii, cum quibuslibet hominibus liberis res & mancipia legaliter commutare: videlicet, ut quidquid juſte & rationabiliter pars alteri contulerit parti, per hanc noſtram auctoritatem jure firmiſſimo teneant atque poſſideant, & quidquid exinde facere voluerint, libero in omnibus perfruantur arbitrio faciendi, quidquid elegerint. Et ut hæc auctoritas immunitatis atque confirmationis noſtræ per futura tempora inviolatam obtineat firmitatem, manu propria ſubter firmavimus, & annuli noſtri impreſſioni ſignari juſſimus.

Signum (L.S.) HLudovici, Sereniſſimi Imperatoris. Durandus Diaconus ad vicem Fridugiſi recognovi & ſſ.

Data VI. Kalendas Auguſti. Anno Chriſto propitio. X. Imperii Domini HLudovici piiſſimi Auguſti. Indictione prima. Actum Ingilenheim, palatio Regio. In DEI nomine fideliter Amen.

II.

Käyſers Ludovici Pii Diploma, worinn er der Abtey Corvey den Ort Huxar mit ſeinen Pertinentien, auch andere Einkünffte mehr geſchencket, ingleichen denen Mönchen in ſelbiger die Freyheit verſtattet, einen Abt aus ihrem Mittel zu erwehlen, de Anno 823.

IN nomine Domini DEI & Salvatoris noſtri Jeſu Chriſti. HLudovicus, divina ordinante providentia Imperator Auguſtus. Neminem fidelium noſtrorum dubitare credimus, quam magnum quondam Dominus & genitor noſter, Carolus, Chriſtianiſſimus Imperator, cum Saxonibus ſubiit laborem, ut eos ad cognitionem veræ fidei adduceret, quod &

divina gratia cooperante, ſicut optavit, effecit. Nos vero in ejus ſolio, ſuperni Numinis dono, ſublimati, cuidam venerabili Viro, Adelhardo, ſeni Abbati ex monaſterio, cui vocabulum eſt Corbeja, in eadem provincia Saxoniæ, ob mercedis noſtræ augmentum monaſterium conſtruere juſſimus, &, ad idem cœnobium dedicandum, ex ſacro palatio a Capella noſtra miſſimus venerabiles & ſacroſanctas reliquias B. Stephani protomartyris, quod eſt conſtructum ſuper Wiſera in villa regia, in loco nuncupante dudum Huxeri; ut quia auctore DEO prædictus divæ memoriæ Dominus & genitor noſter in eadem gente primum Chriſtianæ religionis fidem confirmavit, ita & nos ad augmentandum ſolidandumque ejusdem fidei vigorem primum Monachicæ religionis ordinem illic ſervandum tenendumque conſtituimus, quod ita opitulante omnipotentis gratia ad effectum rei pervenit. Et prædicto monaſterio ideo Corbejæ nomen impoſitum eſt, eo quod de antiquo quodam Monaſterio Corbeja prædicto Adelhardo Abbati ſeni, cui hanc curam commiſimus, aſſumpto ſecum germano ſuo Walone, cum cæteris quantis & quibus oportebat Monachis, intra eandem provinciam locum aptum & congruum eligerent, atque ibi, prout opportunum eſſe potuiſſet, præfatum monaſterium ſtabilirent atque conſtruerent. Idcirco placuit excellentiæ noſtræ, ut prædictam villam, quæ dicitur Huxeri, cum omnibus finibus & terminis ſuis, & cum terris, ſilvis, aquis aquarumque decurſibus, cum omnibus adjacentiis & appenditiis ſuis, ad idem Monaſterium per hanc auctoritatem, jure perpetuo conferre, & de noſtro jure in jus & dominationem prædicti monaſterii præſentialiter tradere, nec non & res, ſeu poſſeſſiones, quæ a Deum timentibus Saxonibus infra ipſam Saxoniam ad hoc opus inchoandum, vel adjutorium præſtandum conlatæ ſunt, per hanc auctoritatem confirmare, etiam res, quæ ad antiquiorem Corbejam traditæ fuerunt, infra ipſos ſupradictæ Saxoniæ fines, in terris, ſilvis, campis, pratis, paſcuis, aquis, aquarumque decurſibus, propriis vel communibus, domibus ac ædificiis, vel prius habitis, vel poſtea conſtructis, mancipiis quoque diverſi generis, vel conditionis, mobilibus vel immobilibus, datum vel traditum fuit, cum omni integritate ad prædictum monaſterium una cum conſenſu præfati Abbatis, vel congregationis ejus, celebri donatione contulimus, & perpetuo Monachis ibidem DEO militantibus ad poſſidendum tuendumque conceſſimus atque confirmavimus. Ideo autem ita fieri debere, rationabile judicavimus, ut quia conſtabat prædictum locum ex monaſterii prioris Corbejæ monachis conſtructum eſſe, & quia in omni loco uni Domino ſervitur, uni regi militatur, dignum erat, ut poſſeſſiones illæ eorundem Monachorum obſequiis deputarentur, qui infra ipſam provinciam ejusdem monaſterii primi ædificatores & perpetuo habitatores in omnipotentis DEI ſervitio ſub ſancta regula deputati fuiſſe noſcuntur; nam ſi forte talis eſſet cauſa, ut idem locus ex propriis in eadem provincia ſibi conlatis nequiviſſet ſubſiſtere rebus, dignum erat, ut de prioris monaſterii rebus, benignitatis, ſeu largitatis cauſa, prout ex utraqe parte rationabile eſſe potuiſſet, larga manus porrigi debuiſſet, quanto magis de his, quæ infra eandem provinciam conlatæ, ut dictum eſt, prius fuiſſe cognoſcuntur, cum omni benignitate & ardentiſſimo caritatis affectu largiri. Statuentes etiam decernimus, atque per hos imperiales apices ſancimus, ut quandoquidem divina vocatione Abbas prædicti monaſterii de hac luce migravit, quamdiu ipſi Monachi inter ſe tales invenire potuerint, qui ipſam congregationem, ſecundum regulam Sancti Benedicti, regere valeant, per hanc noſtram auctoritatem & conſenſum licentiam habeant eligendi Abbatem, quatenus ipſos ſervos Dei, qui ibidem Deo militant, pro nobis, conjuge, proleque noſtra & ſtabilitate totius Imperii noſtri jugiter Domini miſericordiam exorari delectet; ſed & hoc placuit nobis, huic inſerere auctoritati, ut licentiam habeant Rectores hujusce monaſterii cum quibuslibet hominibus liberis res & mancipia legaliter commutare, quidquid juſte & rationabiliter pars alteri contulerit parti, per hanc noſtram auctoritatem jure firmiſſimo teneant, atque poſſideant, & quidquid exinde facere voluerint, libero in omnibus perfruantur arbitrio faciendi, quidquid elegerint. Et ut hæc auctoritas largitionis atque confirmationis noſtræ per futura tempora inviolabilem obtineat firmitatem, manu propria firmavimus, & annuli noſtri impreſſione ſignari juſſimus.

Signum (L.S.) HLudovici Sereniſſimi Imperatoris.

Durandus Diaconus, ad vicem Fridugiſi recognovi, & ſſ.

Data VI. Cal. Auguſti. Anno Chriſto propitio X. Imperii HLudovici piiſſimi Auguſti, Indictione prima. Actum Ingelinheim, palatio regio, in DEI nomine feliciter Amen.

III.

III.

Derer beyden Käyſer Ludovici Pii **und** Lotharii I. Diploma, **krafft deſſen ſie der Abtey Corvey die Capelle zu Eresburg mit aller ihrer Zubehörde geſchencket**, de Anno 826. **ſtehet in des Teutſchen Reichs-Archivs** Part. Spec. Continuat. I. in ſupplem. **unter Corvey** pag. 349.

IV.

Käyſers Ludovici Pii Privilegium **vor die Abtey Corvey, die freye Fiſcherey in der Weſer betreffend**, de Anno 832.

IN nomine Domini Dei & Salvatoris noſtri Jeſu Chriſti. HLudovicus divina, ordinante providentia Imperator Auguſtus. Si eccleſias & loca divino cultui dicata noſtris largitionibus providere ſatagimus, atque ibidem aſſidue Deo famulantibus ſalatia clementer impendimus, non ſolum honorificam regalis munificentiæ conſvetudinem exercemus, ſed & temporalium erogatione donorum perpetuæ nos mercedis præmia promereri poſſe confidimus. Quapropter noverit omnium fidelium noſtrorum, præſentium ſcilicet & futurorum induſtria, quòd pro amore divino, atque animæ noſtræ remedio, ad monaſterium, quod vocatur nova Corbeja, quod Conſtruximus in Saxonia in honore S. Stephani Protomartyris, cui modo præeſt fidelis & propinquus noſter, VVarinus, primus ſubſtitutus Abbas, conceſſimus piſcationem quandam in fluvio Wiſera, in pago VVimodia nuncupato, cui confinis eſt villa Liuſci vocata, in Comitatu Abbonis, quæ quia in ſimilitudinem palorum, quos incolæ Hocas vocant, conſtruitur, gentilitio nomine ab indigenis Hocvvar nuncupatur, quæ ad jus noſtrum pertinebat, quamque idem Abbo Comes hactenus in beneficio habebat; ſed quoniam eadem piſcatio absque familiis, quæ ad ejus proviſionem deputatæ fuerunt, fratribus prædicti cœnobii non admodum utilis eſſe poterat, idcirco triginta duas familias, & quidquid ad eam piſcationem pertinens ſæpe dictus Abbo in beneficio habuit, totum & ex integro in proprietatem jam dicti monaſterii concedimus, quatenus ibidem ſervientes monachos ſine ceſſatione divinam clementiam pro nobis exorare delectet. Et ut hæc ceſſionis noſtræ auctoritas firmius habeatur, & per futuræ tempora a fidelibus noſtris verius credatur, ac diligentius obſervetur, manu noſtra ſubter eam firmantes annuli noſtri impreſſione juſſimus ſigillari.

Signum (L.S.) HLudovici Sereniſſimi Imperatoris.

Hirminmarus Notarius, ad vicem Theogonis recognovi. Data XVI. Calendas Julii, Anno Chriſto propitio XVIII. Imperii HLudovici Sereniſſimi Auguſti. Indictione X. Actum Franconovort, palatio regio, in nomine Domini feliciter, Amen.

V.

Käyſers Ludovici Privilegium **vor die Abtey Corvey, worinn er derſelben das Recht einen freyen Marckt und Münze anzulegen verſtattet**, de Anno 833.

IN nomine Domini Dei & Salvatoris noſtri Jeſu Chriſti. HLudovvicus, divina ordinante providentia, Imperator Auguſtus. Omnibus Sanctæ Dei Eccleſiæ, noſtrisque fidelibus, præſentibus ſcilicet & futuris, notum eſſe volumus, quomodo Corbejenſe monaſterium in Saxonia, propitiante Domino, cum conſenſu fidelium noſtrorum, in honore S. Stephani Protomartyris, Chriſti devotiſſima intentione, fundavimus, & ibi competentia ſubſidia, quæque præ manibus invenimus, debita largitate prædicto ſanctificationis loco noſtra in elemoſina contulimus: inſuper etiam, quia locum mercationis ipſa regio indigebat, monetam noſtræ auctoritatis publicam ultra ibi ſemper ineſſe, Chriſto militantibus proficuam, ſtatuimus, quatenus cum omni integritate, absque ullius contradictione, vel impedimenti occaſione, locus ipſe ſanctitatis omnem inde reditum noſtræ auctoritatis publicum poſſideat, & utilitatibus monaſterii perpetuis temporibus multiplicatum noſtrum hoc largitionis donum proficiat. Et ut fiduciali perpetuitate hæc omnia auctoritatis noſtræ dona ſibi potiatur & teneat, annuli noſtri impreſſione ſubter roborando firmare decrevimus.

Signum (L.S.) HLudovici Sereniſſimi Imperatoris.

Hirminmarus Notarius ad vicem Theogonis recognovi & ſſ. Data Calend. Junii, Anno Chriſto propitio XX. Imperii Domini HLudovici piiſſimi Auguſti, Indictione XI. Actum VVormatiæ, Civitate, in Dei nomine feliciter, Amen.

VI.

Käyſers Ludovici Pii Diploma, **vermöge deſſen er der Abtey Corvey in einem an der Weſer gelegenen Orte einige Salz-Brunnen geſchencket**, de Anno 833.

IN nomine Domini Dei & Salvatoris noſtri Jeſu Chriſti. HLudovicus, divina ordinante providentia Imperator Auguſtus. Si liberalitatis noſtræ munere, de beneficiis a Deo nobis collatis, locis Deo dicatis, aliquid conferimus, id nobis, & ad noſtram mortalem vitam feliciter tranſigendam, & ad æternam perpetualiter obtinendam, profuturum liquido credimus. Idcirco notum fieri volumus omnium fidelium noſtrorum, tam & præſentium, quam & futurorum ſollertiæ, quia cum nos monaſterium in Saxonia propitiante Domino, cum conſenſu fidelium noſtrorum, in honore S. Stephani, Protomartyris Chriſti, devotisſima intentione fundatum habuiſſemus, nomenque novæ Corbejæ aptaſſemus, atque ibi competentia ſubſidia, quæque præ manibus inveneramus debita largitate, prædicto ſanctificationis loco, in noſtra elemoſina contuliſſemus, VVarinus, quem in eodem monaſterio Abbatem præfecimus, ſuggerendo petiit celſitudinem noſtram, ut in memorato Ducatu Saxoniæ locum provideremus, ubi ſal fieri ad cibos monachorum in eodem monaſterio per tempora degentium ſaliendos atque condiendos potuiſſet, quod & per hoc noſtræ auctoritatis præceptum fecimus in Ducatu Budinisvet, quantumcunque juris noſtri in illo ſale, quod eſt ſuper fluvium VViſera, erat, in pago Logi; Per quod ſtatuentes decernimus, ut ſub jure iſtius monaſterii, quantumcunque in eodem ſale habere viſi ſumus, perpetuo conſiſtat, ſicut diximus, ad neceſſitates Servorum Dei in memorato monaſterio degentium ſulciendas. Et ut hæc noſtræ largitionis auctoritas firmior habeatur, de annulo noſtro ſubter eam juſſimus ſigillari.

Hirminmarus Notarius, ad vicem Theogonis recognovi. Dat. VI. Idus Junii, Anno Chriſti propitio XX. Imperii Domini Ludovici, Sereniſſimi Imperatoris, Indict. XI. in Dei nomine Amen.

VII.

Käyſers Ludovici Pii Diploma, **krafft deſſen er der Abtey Corvey etliche Dörffer mit ihren** Pertinentien **geſchencket**, de Anno 834.

IN nomine Domini Dei, & Salvatoris noſtri Jeſu Chriſti. HLudovicus, divina repropitiante clementia Imperator Auguſtus. Si liberalitatis noſtræ munere de beneficiis a Deo nobis conlatis, locis Deo dicatis quiddam conferimus, id nobis, & ad mortalem vitam feliciter tranſigendam, & ad æternam perpetualiter obtinendam, ptofuturum liquido credimus. Idcirco notum fieri volumus omnium fidelium noſtrorum, tam præſentium, quam & futurorum ſolertiæ, quia complacuit ſerenitati noſtræ, quasdam villas juris noſtri, ſitas in Angariis, in Logni, quarum vocabula ſunt Sulbichi & Hemlion, monaſterio, quod dicitur nova Corbeja, ubi præſenti tempore VVarinus, venerabilis Abbas, paſtor & rector eſſe dinoſcitur, ſub integritate, per hanc noſtram auctoritatem delegare, ut noſtris & Succeſſorum noſtrorum temporibus in ditione ejusdem monaſterii perpetualiter conſiſtant, ad ſtipendia monachorum inibi conſtitutorum, & neceſſitates ejusdem monaſterii procurandas, atque ſublevandas. Has, ut diximus, villas cum omnibus rebus appendiciis & terminis ſuis, & cum omnibus ad ſe pertinentibus, id eſt, domibus, cæterisque ædificiis, terris, pratis, ſilvis, campis, paſcuis, aquis, aquarumque decurſibus, cultis locis & incultis, mobilibus rebus, ac ſe ipſas moventibus, mancipiis diverſi ſexus ac ætatis, prædicto monaſterio concedimus atque confirmamus, ut ab hac die in futurum, ſicuti dictum eſt, in jure & poteſtate ipſius perpetuo permaneant, absque cujuslibet Comitis, vel publici Judicis, aut cujuslibet perſonæ contradictione, vel refragatione. Et ut hæc noſtræ donationis atque conceſſionis auctoritas inviolabilem & inconvulſam obtineat firmitatem, manu propria ſubter eam firmavimus, & annuli noſtri impreſſione adſignari juſſimus.

Signum (L.S.) HLudovici, Sereniſſimi Imperatoris.

Herminmarus Notarius ad vicem Theogonis recognovi & ſſ. Data Idus May, Anno Chriſti propitio XXI. Imperii Domini Ludovici, piiſſimi Auguſti, Ind. XII. Actum Aquisgrani, palatio regno, in Dei nomine feliciter, Amen.

VIX.

IIX.

Käyſers Ludovici Pii Diploma, **vermöge deſſen er der Abtey Corvey die Capelle Meppe mit aller ihrer Zubehörde geſchencket**, de Anno 834.

IN nomine Dei & Salvatoris noſtri Jeſu Chriſti. HLudovicus divina repropitiante Clementia Imperator Auguſtus. Si liberalitatis noſtræ munere de beneficiis a Deo nobis collatis, locis Deo dicatis, aliquid conferimus, id nobis & ad mortalem vitam feliciter tranſigendam, & ad æternam perpetualiter obtinendam profuturum ſperamus. Idcirco notum fieri volumus omnium fidelium noſtrorum, tam præſentium, quam futurorum ſagacitati, quia petente VVarino, venerabili Abbate, qui monaſterium, quod dicitur nova Corbeja, noſtra conceſſione in regimine habere dinoſcitur, complacuit Celſitudini noſtræ quandam Cellam juris noſtri, vocatam Meppiam, quæ eſt conſtructa in pago Agredingo memorato monaſterio per hanc noſtram auctoritatem tradere, ut perpetuo ſub ejus ditione, cum omnibus ad ſe pertinentibus, conſiſtat. Hanc, ut diximus, Cellulam ſub integritate cum omnibus rebus ad ſe pertinentibus & aſpicientibus, id eſt, Baſilicis, domibus, cæterisque ædificiis, terris, pratis, ſilvis, cultis locis & incultis, mobilibus rebus & immobilibus, mancipiis diverſi ſexus, & ætatis, memorato monaſterio ſubditam eſſe facimus, atque per hanc noſtram auctoritatem ita condonamus & tradimus, ut in jure ejusdem ac monachorum ibidem per tempora Deo ſervientium in diverſis neceſſitatibus ad divinum cultum propenſius exequendum, absque cujuslibet diminutione ac retractione permaneat, & nullus fidelium noſtrorum ab eorum dominatione & poteſtate eam quoquo modo auferre, aut in aliam quamlibet partem quacunque occaſione transferre præſumat, ſed liceat memorato Abbati, ejusque Succeſſoribus, ac monachis in memorato monaſterio per tempora degentibus, jam dicta Cella, cum omnibus ad eam pertinentibus, ad Dei & Domini noſtri Jeſu Chriſti famulatum diligentius peragendum uti, absque cujusquam contrarietate, & quæcunque ad ſuos in Domini noſtri Jeſu Chriſti militia uſus & neceſſitates pertinent, adornare, diſponere, juſteque efficere, quatenus pro nobis, conjuge proleque noſtra, & pace, ac ſtabilitate totius imperii a Deo nobis commiſſi, alacrius eos indeſinenter Domini miſericordiam exorare delectet. Et ut hæc noſtra auctoritas inviolabilem & inconvulſam obtineat firmitatem, manu propria adſcripſimus, & annuli noſtri impreſſione aſſignari juſſimus.

Signum (L.S.) HLudovici Sereniſſimi Imperatoris.

Hirminmarus Notarius ad vicem Hugonis recognovi & ſſ. Data VII. Idus Decembr. Anno Chriſti propitio XXI. Imperii Domini HLudovvici piiſſimi Auguſti, Indictione XII. Actum Blanciaco, in nomine Domini feliciter, Amen.

IX.

Käyſers Ludovici Pii Diploma, **worinn er die von einer frommen Matrone gethane Schenckung einiger** Intraden **an die Abtey Corvey**, ratificiret **und** confirmiret, de Anno 838.

IN nomine ſanctæ & individuæ Trinitatis, HLudovicus, divina ordinante providentia Imperator Auguſtus. Si unius fidelis noſtri rationabilem petitionem libenter implemus, procul dubio reliquorum fidelium noſtrorum devotionem erga nos promptiorem efficimus. Quapropter omnium fidelium ſanctæ Dei Eccleſiæ, noſtrorumque præſentium & fututorum noverit univerſitas, quoniam propinquus noſter, VVarinus, Abbas monaſterii novæ Corbejæ, quod ſuper VViſeram fluvium, in honore beati Protomartyris Stephani ſanctique Viti conſtruximus, in pago Augenſi, cum matrona quadam addita nos adiit, noſtram cum ea deprecatus pietatem, ut res, quæ prædicta matrona pro ſe, & remedio animæ mariti ſui, Bunichonis, ac filiorum ſuorum defunctorum, Folcmari, Buchonis, Hemmæ & Berthildis, præfato monaſterio contulit, videlicet Dominicali Oſthoven, vel quidquid ibidem, vel in oppidis his Oppenheim & VVachenheim poſſidere videbatur, cum manſo Regali Tyheyle, per noſtræ manſvetudinis auctoritatem ibidem confirmaremus. Secundum petitionem ergo ipſorum, eidem monaſterio ea, quæ tradidit ab hodierna die & deinceps, in nomine Domini, per hoc noſtræ auctoritatis ſcriptum confirmamus, ut nullo inquietante, ſed Deo auxiliante, & noſtro imperiali decreto proſpiciente, perpetuis temporibus ab ulla contradictione ibi permaneat. Quatenus Deo ibi ſervientes pro traditorum ſalute, & regni noſtri ſtabilitate divinam Clementiam exorare delectat. Et ut hæc auctoritas noſtra firmior hebeatur, & per futura tempora a fideli-

delibus verius credatur, & diligentius obſervetur, manu propria noſtra ſubter eam firmavimus, & annuli noſtri impreſſione aſſignari juſſimus.

H. Rotmundus Notarius, ad vicem Hilduini recognovi.

Signum Domini HLudovici (L. S.) Sereniſſimi Imperatoris Auguſti. Actum Ingelheim XVIII. Calend. Decembr. Anno XXV. Imperii Domini Ludovici Imperatoris Auguſti.

X.

Käyſers Ludovici Pii Diploma, **vermöge deſſen er der Abtey Corvey die Inſul Rügen mit allen ihren** Pertinentien **geſchencket**, de Anno 844.

IN nomine Domini Salvatoris noſtri Jeſu Chriſti. Lotharius, divina ordinante providentia Imperator Auguſtus. Si liberalitatis noſtræ munere loca Deo dicata provexerimus, id nobis, & ad mortalem vitam temporaliter tranſigendam, & ad æternam feliciter obtinendam, profuturum liquido credimus. Noverit interea ſagacitas omnium fidelium noſtrorum tam præſentium quam etiam futurorum, quod Eccleſiæ, quæ vocatur nova Corbeja, in pago Augen, ſuper fluvium Wiſera, & eſt quodam modo nova a Domino Patre noſtro, ante annos paucos condita, in honorem Dei ſalvatoris noſtri ſanctique Protomartyris Stephani, ubi & Beatiſſimus Martyr Vitus requieſcit, cui nunc præeſt dilectus, & propinquus noſter, Abbas VVarinus, in proprietatem tradidimus Rugacen, Inſulam Slavor. cum tota terra ejusdem Inſulæ, quomodo inibi poſiti devotione aſtricti ſumus, quia Deo Salvatore noſtro Jeſu Chriſto, ſanctoque Vito id patrocinante, in deditionem accepimus. Nam ut aliquamdiu aliquotiensque bellum utrimque durum ſatis committeretur, & anceps victoria & illis, & nobis videretur, poſt aliquantorum quorum ſuffragia Sanctorum petebamus, beatum Virum exorandum conſulte confiſi ſumus, quod & fecimus. Inſuper & ſi nobis auxiliari dignaretur, ei votum in hoc fecimus, quod & victoriam ipſi aſcriberemus, & quæcunque nobis illo auxiliante provenire poſſent, ipſi dedicaremus. Fiducia igitur continuo potiori accincti in Vigilia ipſius S. Viti bello renaſcente ſumus congreſſi, & ipſorum Rege, nomine Geſtimulo, cum nonnullis majoribus, & aliis quam plurimis illius gentis peremptо, cum omnibus ſuis; Reliqui, & terra ditioni noſtræ cedentes, Caſtella, munitiones, & cætera ſua omnia nobis tradiderunt. Nos itaque prout ratio exigit, liberatis, firmatis ac poſſeſſio omnibus, jam nunc de reliquo ſuccedentium temporum volumus ac decrevimus, proprietatis diſpoſitionisque fore hujus novæ Corbejæ. Tradimus itaque totam eidem eccleſiæ Rugacenſem Inſulam in jus proprietarium, ita videlicet, quod ſi quid in ipſa ſit in munitionibus, in villis, in vicis, in domibus, vel ædificiis, terris cultis & incultis, ſilvis, pratis, campis, paſcuis, aquis, aquarumque decurſibus, viis & inviis, exitibus & reditibus, tam in terris, quam in aquis, & inpenſionibus portuum, & navium inibi ſupervenientium ſive etiam per tranſeuntium, homines utriusque ſexus, majores ac minores, ſenes ac juvenes Incolas ejusdem Inſulæ. Si quæ præter hæc lucra de ipſa Inſula, vel in ea habitantibus provenire poſſunt, vel poſtmodum poterunt, memorato monaſterio ſubdita eſſe inſtituimus, atque per hanc noſtram auctoritatem ſic donamus & tradimus, ut in jure ipſius Abbatis & Succeſſorum ejus, nec non & monachorum inibi per tempora ſervientium, in diverſis neceſſitatibus, ad divinum cultum propenſius exequendum absque cujuslibet diminutione, vel retractione permaneant, quatenus & devotiores nobis ac Conjugi ac liberis noſtris, omnique ſtirpi noſtræ omni tempore quodam debito ſupplicandi Deo memorentur. Qvod autem hæc auctoritas noſtra inviólabilem & inconvulſam firmitatem obtineat, manu propria ſubter eam ſubſcripſimus, & annuli noſtri Impreſſione aſſignari juſſimus.

Signum (L. S.) Lotharii Sereniſſimi Imperatoris.

Remigius Notarius ad vicem Agilmari recognovi. Datum XIII. Calend. Aprilis, anno Chriſto propitio Imperii Domini Lotharii Imperatoris in italia XXII. Indictione VII. Actum Aquisgrani palatio Regio in Dei nomine Amen.

XI.

Königs Ludovici Germanici Confirmation **aller Privilegien und Freyheiten der Abtey Corvey**, de Anno 845.

IN nomine Sanctæ & Individuæ Trinitatis. HLudovicus divina favente gratia Rex. Cum in nomine unicæ & perpetuæ Trinitatis pro Regimine S. Matris & univerſalis eccleſiæ, etiam & pro ſtatu regni nobis divinitus, & paterno jure commiſſi, Patherbrunnen pervenimus, aderant inter cæteros fideles noſtros quidam monachi cum venerabili eorum præpoſito Walanæ, ex monaſterio, quæ nova Corbeja nuncupatur, coramque familiaribus Conſiliariis noſtris in præſentiam culminis noſtri adducti, attulerunt Domini ac genitoris noſtri, HLudovici excellentiſſimi Imperatoris, quoddam præceptum, in quo continebatur, qualiter idem Chriſtianiſſimus Imperator præfatum monaſterium in honorem S. Stephani Prothomartyris Chriſti ſuper fluvium Wiſera, in villa regia, in loco dudum nuncupante Hucxeri, Adalhardo, cuidam, ſeni, Abbati, germanoque ſuo VValanæ fabricari præcepiſſet, obſecrantes Clementiam Serenitatis noſtræ, ut pro majori firmitate, ac certiori ſtudio ſecuritatis, noſtræ manſvetudinis ſuper hoc præceptum, paterno ac regali affectu confirmari deberet. Quorum petitioni juſtæ & rationabili aurem libenter accommodavimus, ac præſcriptam villam Hucxeri, quam Sereniſſimus Auguſtus ad præfatum monaſterium tradiderat, cum omnibus finibus vel terminis ſuis, terrisque ſilvis, aquis, aquarumve decurſibus, ſeu cunctis adjacentiis, nec non appendiciis ſuis, ſive res & poſſeſſiones, quæ a Deum timentibus, vel gratiam divinam diligentibus ibi conlatæ ſunt, etiam & res, quæ ad Corbejam antiquiorem, ex cujus vocabulo illud monaſterium nomen uſurpat, traditæ fuerunt infra fines regni Saxoniæ, terris, ſilvis, campis, pratis, paſcuis, aquis aquarumque decurſibus, propriis, vel communibus ædificiis, prius habitis, vel poſtea conſtructis, mancipiis quoque diverſi generis, vel conditionis, mobilibus & immobilibus datum, vel traditum erat cum omni integritate præfato monaſterio & monachis ibidem Deo ſoli militantibus ad poſſidendum fruendumque per hanc noſtram auctoritatem in eleemoſinam præfati piiſſimi genitoris noſtri ac noſtram confirmare atque ſtabilire decrevimus. Libuit etiam noſtræ celſitudinis pietatem erga Divæ memoriæ Genitoris noſtri Nobiliſſimi Auguſti inſtitutionem, quando divina vocatione Abbas prædicti monaſterii vitam finierit mortalem, quamdiu ipſi monachi inter ſe talem invenire hujusce vitæ quiverint, qui ipſam congregationem ſecundum regulam S. Benedicti, primi inſtructoris illius normæ, regere valeat, per hanc noſtram auctoritatem licentiam habeant eligendi Abbatem, quatenus ipſos ſervos Dei, qui illic uni Deo diu noctuque ſerviunt, pro nobis proleque noſtra & ſtabilitate regni a Deo nobis conlati jugiter Domini miſericordiam exorare delectet. Illud vero inſerere hoc præcepto noſtræ placuit regiæ auctoritatis, ut licentiam habeant Rectores & miniſtri ejusdem monaſterii, cum quibuslibet hominibus liberis res & mancipia legaliter commutare, videlicet, ut quidquid pars juſte & rationabiliter alteri contulerit parti, deinceps per hanc noſtram auctoritatem jure firmiſſimo teneant atque poſſideant, & quidquid exinde facere voluerint, libero in Dei nomine perfruantur arbitrio faciendi quidquid elegerint. Et ut hæc auctoritas largitionis atque confirmationis noſtræ per diuturna tempora inviolabilem, atque inconvulſam obtineat firmitatem, manu propria ſubter firmavimus, & annuli noſtri impreſſione ſignari juſſimus.

Signum (L. S.) HLudovvici Glorioſiſſimi Regis.

Dominicus Notarius ad vicem Radleici recognovi. Data IIII. Idus Decembris, Anno Chriſti propitio ſeptimo, regni Domini HLudovici Regis in orientali Francia Ind. VIII. Actum Patherbrunnen in Dei nomine feliciter Amen.

XII.

Königs Ludovici Germanici Diploma, **krafft deſſen er der Abtey Corvey eilff Bauer-Güter zu Hemli geſchencket**, de Anno 845.

IN nomine ſanctæ & individuæ Trinitatis HLudovicus, divina favente gratia Rex. Si de rebus terrenis, quibus divina ſumus largitate gravati, Laicorum, propter amorem Dei, eorumque in eisdem locis ſibi famulantibus beneficia opportuna largimur, hoc nobis procul dubio ad æternæ remunerationis præmia capeſſenda profuturum liquido credimus. Idcirco noverit omnium fidelium S. Dei Eccleſiæ, noſtrique præſentiam & futurorum ſolertia, quia nos, pro mercedis noſtræ augmento, conceſſimus ad monaſterium, quod nova Corbeja nuncupatur, quod eſt conſtructum in honorem S. Stephani Protomartyris Chriſti, ſuper fluvium VViſera in villa regia, in loco nuncupante dudum Hucxeri, manſa undecim, quæ ſunt in pago Langneæ, in villa, quæ dicitur Hemli, cum omnibus appendiciis, vel ad ſe pertinentibus, in terris videlicet cultis, & incultis, ſilvis, aquis, aquarumque decurſibus, adjacentiis, perviis, exitibus & regreſſibus, quæſitum &

ad inquirendum, vel quantumcunque intra præſcriptam villam, vel quæ ad ipſa undecim Manſa pertinere videntur; ut noſtri juris atque poſſeſſionis in re proprietatis eſt, totum & integrum præſcripto monaſterio Corbejæ & monachis ibidem, DEO ſoli militantibus perpetualiter ad poſſidendum fruendumque conceſſimus, atque de noſtro jure in jus & dominationem præfati monaſterii liberalitatis noſtræ munere contulimus; ita videlicet, ut quidquid exinde ab hodierna die vel tempore Rectores & miniſtri ejusdem monaſterii facere, ordinare atque diſponere voluerint, per hanc noſtram auctoritatem liberam in omnibus habeant poteſtatem faciendi, quicquid elegerint. Et ut hæc auctoritas largitionis atque confirmationis noſtræ per curricula annorum inviolabilem atque inconvulſam obtineat firmitatem, manu propria ſubterfirmavimus, & annuli noſtri impreſſione ſignari juſſimus.

Signum (L.S.) HLudovici Glorioſiſſimi Regis.

Dominicus Notarius ad vicem Radleici recognovi. Data IV. Idus Decembris, Anno Chriſti propitio VII. regni Domini HLudovici Regis in Orientali Francia. Indictione VIII. Actum Patherbrunnen in DEI nomine feliciter Amen.

XIII.

Königs Ludovici Germanici Ausſpruch, die Freyheiten derer beyden Abteyen Corvey und Hervorden betreffend, de Anno 853.

IN nomine ſanctæ & individuæ Trinitatis. HLudovicus, divina favente gratia Rex. Si petitiones Servorum DEI juſtas & rationabiles ad effectum perduxerimus, & ad humanam vitam feliciter tranſigendam, & perpetuam felicius promerendam, procul dubio nobis profuturum ſperamus. Quapropter notum eſſe volumus, quomodo venerabilis Abbas, Warinus, adiit Excellentiam noſtram ſuppliciter orans, ut noſtra munificentia proſpiceremus monaſteriis illi commiſſis, quorum unum eſt monachorum, nova Corbeja nominatum, ubi & ille primum regulari electione Abbas extitit, & alterum eſt Sanctimonialium Herifordt dictum, & propriæ Abbatiſſæ, cujus nomen Addila, ſubjectum, ſed juxta conſuetudinem, quod ancillarum Dei congregationibus procurari ſolent Præpoſiti, ex Eccleſiaſtico ordine, jam dicto Abbati commendavimus, ut tam in diſciplina Abbatiſſam juvare, quam in cunctis negotiis, quæ famulæ Chriſti pro ſexu & profeſſione ſua exequi non poſſent, ipſarum proviſor & patronus exiſteret. Is ergo petiit Celſitudinem noſtram recordari, quod piæ memoriæ genitor noſter, HLudovicus, Imperator, ambo hæc monaſteria exſtrui juſſit, ad normam videlicet præcipuorum in Gallia monaſteriorum, Novam utique Corbejam ad ſimilitudinem antiquæ Corbejæ, Herifordenſe vero cœnobium ad exemplum monaſterii ſancti, monialium in Sveſſionis Civitate exiſtentium, & ut in elemoſinam ſuam hoc totius generis ſui inſtitutionum earundem perfectio explereſur, cellam juris ſui, quæ vocatur Meppia, cum decimis & poſſeſſionibus undique ad eam pertinentibus & Eccleſiam Eresburg, quam avus noſter, Carolus, primo exſtruens in Saxonia, decimis dotavit, circumquaque habitantium, per duas Saxonicas raſtas, præfatus noſter genitor ad novam Corbejam tradidit, ad Herfordienſis autem monaſterii adjumentum dedit, in epiſcopatu quidem Oſnabrugenſi eccleſiam Bugimthi cum ſubjectis ſibi eccleſiis, in parochia vero Mimigerfordenſi eccleſiam hreni cum his, quæ ad eam pertinent, eccleſiis. Ita ſane, ut decimarum aliorumque redituum proventiones præfatis cederent monaſteriis, & ab ipſis viciſſim procurentur ſubjectæ plebes in baptismate, in euchariſtia, in ſepulturis, in confeſſione peccatorum audienda. Et presbyteri, qui principales ex his Eccleſias tenerent, archipresbyterorum officio fungerentur ad agenda omnia, quæ ſolent fieri ab Archipresbyteris Epiſcoporum. Cum autem ipſi Epiſcopi circuitiones ſuas ibi agere deberent, ad eorum manſionatica daretur, quod in Capitularibus anteceſſorum noſtrorum præſcriptum habetur. Nos igitur rata eſſe volentes certa omnia, tantum expenſas ad miniſterium epiſcopi propter ægritudinem & ſenectutem ei, quæ nunc eſt Gozberti augere debemus. Id juxta petitionem ſæpe dicti Abbatis Warini ita moderari placuit, ut deſcripto, quantum ſatis ſit, ad ſervitium epiſcopi, hoc nullo modo ſubtrahatur, & epiſcopus viciſſim ampliora non requirat, nec cum pluribus veniat, quam ut eis ſufficere poſſint. In quibus ſatis eſſe conſenſit præfatus Epiſcopus coram nobis & Archiepiſcopo noſtro HRabano, cæterisque cum eo in ſynodo agentibus. Item ut dentur ad ſingulas Eccleſias porci quatuor, valentes ſinguli denariis duodecim, & octo arietes, qui eadem pene ſumma, quod quatuor porci æſtimarentur, tres porcelli, quatuor Aucæ, octo pulli, viginti ſitulæ de medone, XX. de mellita cereviſia, XL. de non mellita, CXX. panes,

panes, C. modii de avena, manipuli DCti, ſitque in poteſtate Epiſcopi utrum hæc per ſingulas Eccleſias ad unam manſionaticam, an ad duas velit habere. Ne autem in ſumma debiti, his plus aut minus complectatur, hoc auctoritatis noſtræ præcepto cum conſenſu ſinodali decernimus atque jubemus. His etiam adjungere placuit liberam utrique loco conceſſionem eligendæ de propria congregatione in regimen ſuis, per futura ſemper tempora, congruæ perſonæ. Et ut omnis hinc dubietas tollatur, manu propria hæc roborantes, annuli noſtri impreſſione ſignari juſſimus.

Signum (L.S.) HLudovici, Serenisſimi Regis.

Hadelbertus Subdiaconus ad vicem Baldrici Abbatis recognovi, Data XI. Cal. Junii, Anno Xmo regni glorioſiſſimo Regis HLudovici in orientali Francia regnantis, Ind. I. Actum in palatio regio Franconoford, in Dei nomine feliciter Amen.

XIV.

Königs Ludovici Germanici Diploma, vermöge deſſen er der Abtey Corvey das Cloſter Viſchbeck mit allen ſeinen Pertinentien geſchencket, de Anno 855.

IN nomine ſanctæ & individuæ Trinitatis. HLudovicus, divina favente gratia Rex. Si liberalitatis noſtræ munere de beneficiis a Deo nobis conlatis locis Deo dicatis aliquid conferimus, id nobis & ad mortalem vitam feliciter tranſigendam, & ad æternam perpetualiter obtinendam, profuturum liquido credimus. Idcirco notum fieri volumus omnium fidelium noſtrorum, tam præſentium, quam & futurorum ſagacitati, quia petente atque ſuggerente Warino, venerabili Abbate, qui monaſterium, quod dicitur nova Corbeja, noſtra conceſſione in regimine habere dinoſcitur, quod piæ memoriæ genitor noſter conſtrui juſſit in honorem DEI & ſancti protomartyris Stephani, ubi & S. Viti Martyris pretioſa pignora ſervari noſcuntur, complacuit Celſitudini noſtræ quandam cellulam juris noſtri, vocatam Fiſchbœki, quæ eſt conſtructa in pago Leri, memorato monaſterio adjungere, atque per hanc noſtram auctoritatem ei tradere, ut perpetuo ſub ejus ditione, cum omnibus ad ſe pertinentibus & aſpicientibus conſiſtat. Hanc, ut diximus, cellulam, ſub integritate, cum omnibus rebus, appendiciis & terminis ſuis, & cum omnibus ad ſe pertinentibus, id eſt, Baſilicis, domibus, cæterisque ædificiis, decimis, ſilvis, campis, paſcuis, aquis, aquarumve decurſibus cultis locis & incultis, mobilibus rebus & immobilibus, mancipiis diverſi ſexus & ætatis memorato monaſterio ſubditam eſſe facimus, atque per hanc noſtram auctoritatem ita condonamus atque tradimus, ut in jure ejusdem ac Monachorum inibi per tempora Deo deſervientium, in diverſis neceſſitatibus ad divinum cultum propenſius exequendum absque cujuslibet diminoratione, aut retractione permaneat. Et nullus fidelium noſtrorum ab eorum dominatione, vel poteſtate eam quoquo modo auferre, aut in aliam quamlibet partem quacunque occaſione transferre præſumat; neque ullus Judex publicus, vel quilibet ex judiciaria poteſtate in Eccleſias, aut loca, vel agros, ſeu reliquas poſſeſſiones memoratæ Cellulæ, quas præſenti tempore in quibuslibet pagis & territoriis habet, ac deinceps ibidem conlatæ fuerint, ad cauſas judicario more audiendas, aut fidejuſſores tollendos, aut homines ipſius cellulæ, tam ingenuos, quam & latos diſtringendos, aut ullas redibitiones, aut illicitas occaſiones requirendas, ullo unquam tempore ingredi audeat, vel ea, quæ ſupra memorata ſunt, penitus exigere præſumat. Sed liceat memorato Abbati, ſub immunitatis noſtræ auctoritate, ſucceſſoribusque ejus, & Monachis in memorato monaſterio per tempora degentibus, jam dictam cellam cum omnibus ad ſe pertinentibus, vel aſpicientibus, ad DEI & Domini noſtri Jeſu Chriſti famulatum diligentius peragendum, absque cujusquam contrarietate uti, & quæcunque ad ſuos in Domini noſtri Jeſu Chriſti militia uſus & neceſſitates pertinent, ordinare, diſponere, juſteque efficere. Quatenus pro pii genitoris noſtri animæ ſalvatione, & pro nobis & Conjuge proleque noſtra, & pace noſtra, ac ſtabilitate totius Imperii a Deo nobis commiſſi, alacrius eos indeſinenter Domini miſericordiam exorare delectet. Hanc quoque commonitionem ſubjungere curavimus, ut præfatus Abbas ejusque per tempora Succeſſores provideant de præfata cellula, ne aliquando negligatur in divino cultu, neque cuilibet perſonæ in beneficium tribuatur, ſed potius procuretur, ut ibi in perpetuum Dei cultus perſeveret, & ad præfati monaſterii monachorumque ibidem Deo ſervientium uſus & neceſſitates perpetuum proſpiciat. Et ut hæc noſtra auctoritas inviolabilem & inconvulſam obtineat firmitatem, manu propria ſupter eam firma-

vimus,

vimus, & annuli noſtri impreſſione aſſignari juſſimus.

Signum HLudovici Sereniſſimi Regis. (L. S. Chriſte prote e Ludov. Regem.)

Hadebertus Subdiaconus, ad vicem Baldrici Abbatis, recognovi. Data XIII. Cal. April. Anno XIII. Sereniſſ. Regis HLudovici in orientali Francia regnantis, Ind. III. Actum in Villa Lipilingas, in Dei nomine feliciter, Amen.

XV.

Bulla **Pabſts** Adriani II. **Krafft welcher er die Abtey Corvey in des Römiſchen Stuhls beſondern Schutz und Verſpruch genommen, auch alle derſelben Freyheiten** confirmiret, de Anno 872.

ADrianus Epiſcopus, Servus Servorum Dei, Adalgario, Religioſo Abbati venerabilis monaſterii SS. Martyrum Stephani atque Viti, quod nuncupatur nova Corbeja, & per te eidem venerabili monaſterio in perpetuum. Convenit Apoſtolico moderamini, pia religione pollentibus benevola compaſſione ſuccurrere, & poſcentium animis alacri devotione congruum impertiri aſſenſum; ex his enim lucri potiſſimum præmium a conditore omnium Domino promeremur. Dum venerabilia loca, oportune ordinata, ad meliorem ſive firmiorem fuerint ſine dubio ſtatum perducta; & ideo cum conſtet religionem tuam noſtræ ſollicitudini pontificiæ ſatis humiliter ſuggeſſiſſe, quatenus præfatum monaſterium ſub perenni defenſione S. Sedis Apoſtolicæ, cui licet indigni præeſſe dignoſcimur, recipere dignaremur, decernentes ſcilicet, atque Apoſtolica auctoritate modis omnibus ſtatuentes, ut & idem monaſterium privilegii noſtri decore finetenus vigeat, & monachi, qui illic Domino quotidianis laudibus famulantur, de propriæ Congregationis Collegio poſt tuum diſceſſum deinceps, quem divinitate ſumma annuente omnes concorditer elegerint, ordinandi habeant facultatem. Et quia aſſeris nomina, tum ipſum monaſterium munificentia Principum in prædiorum facultatibus ditatum fuiſſe, petis & ſuggeris, ut tam hoc, quod nunc poſſidet, quam etiam, quod a fidelibus illic fortaſſis oblatum, ſive collatum fuerit, emiſſa præceptione confirmare nihilominus dignaremur, ſuper quibus non ſolum in Domino gaviſi ſumus, verum etiam, quia pia eſſe conſpeximus, ut moris eſt Apoſtolici, ad tibi hæc impendenda, amore DEI, illecti, votis tuis favere decrevimus. Quaproter a præſenti ſexta indictione jam dictum monaſterium in Apoſtolicæ authoritatis defenſionem, immo perpetuam recepimus tuitionem, & omnia prædia illius tam ea, quæ a glorioſis Principibus, vel aliis Chriſti fidelibus ibi collata ſunt & conceſſa, quam illa, quæ deinceps præſtante Domino conferri poterunt & concedi ibidem, ſive mobilia, ſive immobilia confirmavimus, & ut a quolibet non uſurpentur, invadantur aut rapiantur, authoritate Apoſtolica promulgamus, jubemus ac definimus, nihilominus inviolabiliter Apoſtolicam cenſuram ad noſtræ mercedis augmentum decernimus, ut omne fas atque omnem licentiam habeant monachi ejusdem monaſterii, talem de ſuis ſemper Abbatem deligere, qualem omnium vota concorditer poſtulaverint, & ſibi præficiendum fore, uno animo, gratia S. Spiritus ſuffragante, illic Domino famulantes voluerint, nec quisquam præſumat, alienum, ſeu extraneum illic unquam Abbatem conſtituere, aut introducere. Sed, ſicut diximus, tales de ipſa congregatione, qui eidem monaſterio regulariter præſint, cum vel tu de hac vita vocatus ad Dominum demigraveris, vel tempore ſuccedente ab unanimitate omnium eligantur, qui vitam & omnem monaſterialem ordinem teneant, & cuncta cum timore Dei & reverentia regularis diſciplinæ diſpenſare ſummopere faciant; ſtatuentes Apoſtolica cenſura, ſub divini judicii atteſtatione & Anathematis interdictu, ut nulli unquam parvo, aut magno homini, cujuscunque ſit dignitatis vel ordinis, liceat hanc noſtræ auctoritatis, quam pio intuitu promulgavimus, ſanctionem infringere, aut ſtocci pendere, vel in toto, ſive in parte, quoquo modo violare; & ſi, quod non credimus, temerario auſu quisquam, vel nunc, vel unquam transgredi contemnere, violare, aut hanc noſtram præceptionem infringere præſumpſerit, & non in omnibus obſervaverit, ſciat ſe Anathematis vinculis innodandum, & a regno DEI penitus ſequeſtrandum. Qui autem verus cuſtos hujus Apoſtolicæ præſanctionis ſtudioſus obſervator extiterit, benedictionem & miſericordiam, vitamque æternam a Domino Deo noſtro conſequi mereatur. Scriptum per manum Stephani, Notarii Cameræ Sacræ Rom. Eccleſiæ, Imperante Domino noſtro piiſſimo perpetualiter Auguſto Ludovvico, a Deo coronato magno Imperatore, Anno XVIII. & poſt conſulatum ejus anno vigeſimo quarto, menſe Octobris, Ind. ſexta, benevalete. Data Idus Octobr. per manus Sergii, primicerii defenſoris ſanctæ Sedis Apoſtolicæ.

XVI.

XVI.

Königs Ludovici Germanici Diploma, **Krafft deſſen er die Abtey Corvey befreyet, daß ſie denen Biſchöffen von denen Feldern und Gütern, ſo ſie ſelber beſtellen läßt, keinen Zehenden geben ſolle,** de Anno 873.

IN nomine ſanctæ & individuæ Trinitatis. HLudovicus, divina favente gratia Rex. Convenit Regiæ dignitati ſemper ſtudere, ne Eccleſiarum Chriſti ſtatus aliqua occaſione labefactari incipiat. Ex hoc enim & præſens vita ſub majori proſperitate tranſigitur, & æternæ beatitudinis merces maxima acquiritur. Quapropter expedit nobis ſæpius retractare conceſſiones anteceſſorum noſtrorum, ſimul & noſtra præcepta de immunitate Eccleſiarum ab exactionibus publicis confirmare, ut &, quæ prius conceſſa ſunt, nusquam infringi patiamur, ut de his, quæ forte minus expreſſe annotata ſunt, & ideo in antiquis præceptis non contineri contenditur, per novorum confectionem omnem in futuram dubietatem tollamus. Notum ergo eſſe volumus omnibus, tam præſentis ævi, quam ſuccedentium temporum Chriſti fidelibus, quia novæ Corbejæ monaſterium, juſſu glorioſi Genitoris noſtri conſtructum eſt in honorem ſancti Stephani, protomartyris Chriſti, atque per voluntatem ejusdem Imperatoris corpore eſt B. Viti Martyris inſignitum. Sed & ex integro ab omnibus publicæ actionis officiis & expeditione hoſtili, tam de litis quam de ingenuis hominibus, terram ejus incolentibus, abſolutionem promeruit, in quo & nos comprehenſum exiſtimavimus, & hactenus obſervatum comperimus, ut decimæ de dominicatis ejusdem monaſterii manſis non darentur Epiſcopis. Sed ad portam Monaſterii darentur in eleemoſinam præfati Genitoris noſtri, & totius proſapiæ ejus, ut videlicet eſſet unde miniſtraretur peregrinis & hoſpitibus, qui nunquam deſunt monaſterio; Nunc vero exorta quæſtione per quosdam Epiſcopos, utrum nam hoc eidem monaſterio Genitoris noſtri, noſtroque præcepto conceſſum ſit: quamquam, ut ipſi dicunt, nominatim non ſit expreſſum, ſub generali tamen confeſſione liberæ diſpoſitionis rerum ſuarum etiam hoc comprehenſum fatemur: Sicut & Seniori Corbejæ, ad cujus normam hæc nova inſtituta eſt, & præcipuis quibusdam monachorum monaſteriis anteceſſores noſtros conceſſiſſe comperimus, & ne deinceps hinc aliqua dubietas fiat, rogatu venerabilis viri, Adalgarii, Abbatis ejusdem Monaſterii, per hoc noſtræ poteſtatis præceptum decernimus atque jubemus, ut & omnia, quæ prius habuit, immunitatis præcepta rata & inconvulſa habeantur, & per hanc conſcriptionis noſtræ Cartam ſpecialiter ei conceſſam ſciatur, ut de dominicatis manſis, vel nunc habitis, vel poſt acquirendis, a reddentis decimis plenam hoc monaſterium habeat immunitatem, niſi ſicut hactenus fuit, ut dentur ad portam monaſterii in ſuſceptionem hoſpitum & peregrinorum. His omnibus adſtipulari recens Adriani, Apoſtolici, præfato Abbati collatum privilegium cognovimus, dum hujus apud nos controverſiæ quæſtio ventilaretur. Et ut hæc auctoritas noſtræ largitionis firmior habeatur, atque per futura tempora a fidelibus noſtris verius credatur, manu propria ſubter eam firmavimus, atque annuli noſtri preſſione aſſignari juſſimus.

Signum Domini (L.S.) HLudovici Sereniſſimi Regis.

Hebarhardus Cancellarius ad vicem Luitberti, Archi-Capellani, recognovi & ſſ.

Data XVI. Calend. Julii, Anno ab Incarnatione Dominica DCCCLXXIII. Regni autem Domini HLudovvici, Sereniſſimi Regis, in Orientali Francia regnante anno XXXIV. Indict. VI. Actum Aquisgrani, in palatio, in Dei nomine feliciter, Amen.

XVII.

Königs Ludovici Germanici Diploma, **vermöge deſſen er der Abtey Corvey das Dorff Lizzicha mit allen ſeinen An- und Zubehörungen geſchencket,** de An. 874.

IN nomine ſanctæ & individuæ Trinitatis. HLudovicus, divina favente gratia Rex. Si liberalitatis noſtræ munere locis Deo dicatis, quiddam conferimus beneficii, & neceſſitates eccleſiaſticas noſtro relevamus juvamine, atque regali tuemur munimine, id nobis & ad mortalem vitam temporaliter tranſigendam, & ad æternam vitam feliciter obtinendam, profuturum liquido credimus. Quapropter comperiat omnium fidelium noſtrorum præſentium ſcilicet & futurorum ſolertia, qualiter nos, ob noſtræ mercedis augmentum, & pro remedio animæ Domini avi ac Genitoris noſtri, nec non fratris noſtri HLotharii, ſuique filii & æquivoci conceſſimus quasdam res proprietatis noſtræ ad monaſterium ſitum in Saxonia, quod nuncupatur nova Corbeja, id eſt Villam, quæ vocatur

Lizzicha, ubi ſunt homines L. qui picturas faciunt, & picturæ Vinearum, quinquaginta & ſeptem particulæ Vinearum. Ubi duæ Carradæ colligi poſſunt, & ſunt ibi 30. fœminæ, quæ dant cenſum unaquæque ſex ſiclas vini, & de lino XII. fuſas III. pullos, & XV. ova, & de terra aratoria ad L. modios, & de pratis ad Carradas X. Has itaque præſcriptas res cum omni integritate totum & ad integrum, ex jure & dominatione noſtra, in jus & dominationem præſcripti monaſterii tradimus atque transfundimus; Ea videlicet ratione, ut ab hodierna die & deinceps per hoc noſtræ auctoritatis præceptum plenius in Dei nomine confirmatum nullo inquietante, ſed Deo auxiliante perpetuis temporibus ibi permaneant, absque ulla contradictione, ut eis pro noſtra, ac conjugis, cariſſimæque prolis ſalute Domini clementiam facilius exorare delectet. Et ut hæc auctoritas largitionis noſtræ firmior habeatur, & per futura tempora a fidelibus noſtris verius credatur & diligentius obſervetur, manu propria noſtra ſubter eam firmavimus, & annulli noſtri impreſſione aſſigniri juſſimus.

Signum (L.S.) Domini HLudovici, Sereniſſimi Regis.

Hebarhardus, Cancellarius, ad vicem Luitberti Archicapellani recognovi & ſſ.

Data VII. Calend. Octobris, Anno XXXIIII. regni Domini HLudovici Sereniſſimi Regis, in Orientali Francia regnantis. Indict. VI. Actum Aquisgrani Palatii, in Dei nomine feliciter, Amen.

XIIX.

Käyſers Caroli Craſſi Confirmation **aller** Privilegien **und Freyheiten der Abtey Corvey**, de Anno 882.

IN nomine ſanctæ & individuæ Trinitatis Carolus, divina favente clementia Imperator Auguſtus. Cum petitionibus ſervorum Dei juſtis & rationabilibus divini cultus amore favemus, ſuperni muneris donum largiri non diffidimus. Idcirco noverit omnium fidelium noſtrorum, tam præſentium quam & futurorum ſagacitas, quia adiens ſerenitatem culminis noſtri vir reverendiſſimus, Puppo, Abba ex monaſterio Corbeja, quod eſt ſuper fluvium VViſera, in villa regia, in loco dudum nuncupante Huxeri, dicatum in honorem S. Stephani prothomartyris, ſuggeſſit manſuetudini noſtræ, ut idem monaſterium & monachos ibidem per tempora degentes cum rebus & hominibus, non ſolum ſub noſtra tuitione & defenſione conſtitueremus, verum etiam & talem immunitatem fieri juberemus, qualem omnes Eccleſiæ in Francia habent: cujus petitionem dignam & perſpicuam judicantes, hanc auctoritatem immunitatis erga prædictum monaſterium Corbejæ, ejusque Rectores fieri juſſimus, per quam decernimus atque jubemus, ut nullus Judex publicus, vel quilibet ex judiciaria poteſtate in eccleſias, aut loca, vel agros, ſeu reliquas poſſeſſiones memorati monaſterii, quas præſenti tempore in quibuslibet pagis & territoriis habet, vel deinceps ibidem conlatæ fuerint, ad cauſas judiciario modo audiendas, vel freda exigenda, aut manſiones, vel paratas faciendas, aut fidejuſſores tollendos, aut homines ipſius monaſterii tam ingenuos, quam & lutos diſtringendos, aut ullas redibitiones, aut inclitas occaſiones requirendas, ullo unquam tempore ingredi audeat, vel ea, quæ ſupra memorata ſunt, penitus exigere præſumat; Sed liceat memorato Abbati, ſuisque ſucceſſoribus prædicti monaſterii ſub immunitatis noſtræ defenſione, quieto ordine vivere ac reſidere, & quidquid exinde jus fiſci exigere poterit, totum & ad integrum nos pro æterna retributione ad pauperes alendos, & luminaria eidem monaſterio concinnanda concedimus; qualiter monachi ibidem degentes pro nobis, proleque noſtra, atque ſtabilitate totius imperii nobis ad regendum commiſſi Domini miſericordiam attentius exorare delectet. Sed & hoc placuit nobis huic inſerere auctoritati, ut licentiam habeant Rectores hujusce monaſterii cum quibuslibet hominibus liberis res & mancipia legaliter commutare, videlicet, ut quidquid juſte & rationabiliter pars alteri contulerit parti, per hanc noſtram auctoritatem jure firmiſſimo teneant atque poſſideant, & quidquid exinde facere voluerint, libero in omnibus perfruantur arbitrio faciendi quidquid elegerint. Et ut hæc auctoritas immunitatis atque confirmationis noſtræ per futura tempora inviolabilem obtineat firmitatem, manu propria ſubter firmavimus, & annuli noſtri impreſſione ſignari juſſimus.

Signum Domini (L.S.) Caroli, Sereniſſimi Imperatoris Auguſti.

VValdo Cancellarius, ad vicem Luitvvardi ArchiCancellarii recognovi & ſſ. Data VIII. Id. Novemb. anno Incarn. Domini DCCC. L. XXXII. Ind. XV. anno vero Imperii piiſſimi Imperatoris Caroli ſecundo. Actum Wormatia Civitate, in Dei nomine feliciter, Amen.

XIX.

XIX.

Bulla **Pabſts** Stephani VI. **krafft welcher er das Stifft Hildesheim und die Abtey Corvey in des Röm. Stuhls beſondern Schutz und Verſpruch genommen, auch beyderſeits** Privilegia confirmiret, de Anno 886.

STephanus Epiſcopus, ſervorum Dei, Reverendiſſimo & Sanctiſſimo VVicberto, Epiſcopo Sanctæ Eccleſiæ, quæ vocatur Hildesheim, patrocinio Sanctæ Dei Genitricis ſemper Virginis, Mariæ, Dominæ noſtræ, dedicatæ & Bovoni, Abbati venerabilis monaſterii, quod vocatur nova Corbeja, ex dedicatione & nomine Beati Chriſti protomartyris Sancti Stephani, ubi in ſacris requieſcit membris B. Chriſti Martyr Vitus in perpetuum. Convenit Apoſtolico moderamini pia religione pollentibus benevola compaſſione ſuccurrere, & poſcentium animis alacri devotione impartiri aſſenſum. Ex hoc enim lucri potiſſimi præmium a Conditore omnium Deo promeremur, dum venerabilia loca oportune ordinata ad meliorem fuerint ſine dubio ſtatum perducta. Igitur omnes Sanctæ Eccleſiæ Dei fideles atque devotos, præſentes ſcilicet atque futuros ſcire volumus. Utrasque ſupra nominatas eccleſias cum omnibus earum familiis ſeu plebibus, ac rebus immobilibus, juſte ad eas ubique pertinentibus, quarum una ſedes vocatur ex patrocinio ſanctæ & ſuperexaltatæ Dei Genitricis Mariæ Dominæ noſtræ, altera vero monachorum contuberniis inſtituta, & dedicatione B. protomartyris Stephani, ubi & B. Martyr Vitus in corpore requieſcit, ſub B. Petri Apoſtolorum Principis tuitione & ſedis Apoſtolicæ ſpeciali defenſione per hoc noſtræ Apoſtolicæ confirmationis privilegium omnibus modis ſubmiſſas, perenni jure conſiſtere. Hujus rei gratia decrevimus, & prærogativa atque auctoritate Dei omnipotentis, & ejusdem Apoſtolorum Principis, cui ligandi atque ſolvendi in Cœlo & in terra data eſt poteſtas, cujusque nos vice divino munere fungimur, injungimus, ut a nullo hominum aliqua vis, aut oppreſſio, vel contrarietatis, ſeu occupationis moleſtia, quocunque modo, inferatur in rebus, vel poſſeſſionibus eccleſiarum earundem, neque illarum poſſeſſiones, aut decimæ ipſis collatæ ubique eccleſiis, a quolibet uſurpentur, aut more tyrannico diripiantur. Sed in arbitrio & jure epiſcopi, vel Abbatis utriusque eccleſiæ cuncta conſiſtant, ſub diligentiſſima Canonicæ Inſtitutionis cenſura. Potius autem eædem eccleſiæ utriusque ordinis cum omnibus earum poſſeſſionibus, per hujus Apoſtolici ſtatuti privilegium indiminute ac illibate ab omnibus, qui Chriſtiano nomine cenſentur, ſub defenſione ſanctæ ſedis Apoſtolicæ habeantur & obſerventur, ad laudem Dei omnipotentis, & ſedis Apoſtolicæ reverentiam & ſtabilem etiam vigorem, & ſtatum augmentandum profuturum eccleſiæ. Si quis autem, quod non optamus, temerario auſu contra hoc noſtræ authoritatis & Apoſtolicæ confirmationis privilegium pie a nobis conceſſum ire agereque præſumpſerit, & in toto, vel ex parte transgredi conatus fuerit, & omnem reverentiam ſanctæ ſedis Apoſtolicæ non obſervaverit, ſciat ſe a Deo patre omnipotente & filio & S. Spiritu excommunicatum, &, niſi reſipuerit, perpetuo anathemate condemnatum. Qui vero cuſtos & obſervator exſtiterit, & benedictionem & gratiam a Deo & Domino noſtro conſequi mereatur.

Scriptum per manum Gregorii, Scriniarii Sanctæ Romanæ Eccleſiæ, in menſe Majo Indictione quinta. Datum III. Calend. Junii per manum Leonis, Sacellani Sanctæ ſedis Apoſtolicæ Impr. Domino piiſſimo patre Carolo Auguſto, coronato magno Imper. anno ſexto, & poſt conſulatum ejus anno ſexto, Indictione quinta.

XX.

Käyſers Arnolphi Confirmation **und** Extenſion **aller und jeden** Privilegien **und Freyheiten derer Abteyen Corvey und Hervorden**, de Anno 887.

IN nomine Sanctæ & Individuæ Trinitatis, Arnulphus, divina favente gratia Rex. Si ſervorum Dei petitionibus, quas pro eccleſiarum ſibimet commiſſarum utilitatibus nobis ſuggerunt, clementer annuere ac pie proſpicere volumus, & ad præſentis vitæ curſum proſpere peragendum, & ad futuræ beatitudinis præmia promerenda id nobis profuturum liquido credimus. Unde omnibus ſanctæ Dei Eccleſiæ, noſtrisque fidelibus notum eſſe volumus, quod fidelis noſter Bovo, monaſterii, quod vocatur nova Corbeja, inſinuavit Celſitudini noſtræ, qualiter ipſum Monachorum Cœnobium ſibi commiſſum, nec non & monaſterium puellarum, conſtitutum in loco Heriford nuncupato, cui præeſt Abbatiſſa nomine Hathuvic, a venerandæ memoriæ anteceſſore noſtro, HLudovico, pro æterna ipſius omnisque glorioſiſſimi generis ſui memoria primum conſtructa, ac deinde tam illius quam filii ſui Sereniſſimi, Regis HLudovici, & ſucceſſorum ejus largitioni-

tionibus illustrata, & defensione ac tuitione hactenus fuerint conservata. Quamobrem nostram imploravit Clementiam, ut eadem monasteria, sub nostra tuitione, suscipientes omnes donationes atque concessiones a progenitoribus ac prædecessoribus nostris eis collatas nostræ authoritatis præcepto firmare & stabilire vellemus. Cujus rationabili ac juste petitioni assensum præbentes, decernimus atque jubemus; Imprimis, ut utrumque Cœnobium cum omnibus ad ea pertinentibus plenissimæ immunitatis securitate fruatur, sicut ab Antecessoribus nostris eis concessum fuerat, & in eorum præceptis continetur, neque publicis exactionibus, vel quibuscunque modis illorum homines a qualibet judiciaria potestate distringantur; Sed nec præfatus Abbas ejusque successores aliquando in hostem ire cogantur, sed sicut antea eis a prædecessoribus nostris concessum fuit, omnes suos Vasallos Nobiles secum in patria ab expeditionibus vacantes habeant; inferioris vero conditionis, quantis opus habuerint ad legationem nostram & ad monasterii utilitatem, prout necessitas flagitat, peragendam. Deinde supradicta monasteria cum universis rebus suis ita in nostram tuitionem ac defensionem suscipimus, ut eorum decimas, vel possessiones, sive regia donatione, seu aliorum fidelium traditione attributas, vel proprio labore acquisitas, nulla cujuscunque ordinis, aut dignitatis persona, quolibet modo eis auferre præsumat. Sed Episcopi, qui Ecclesias ad ea pertinentes officii sui causa debent adire, non exigant majores sumptus ad sua mansionatica, quam primum statutum fuerat, & in capitulari libro scriptum habetur. Præterea, quod ab exordio constructionis eorundem monasterium a nostris antecessoribus constitutum est, nos quoque firmiter servari volumus, videlicet, ut ubicunque casas vel cortes habuerint ex rebus, quas ibidem suis laboribus adquirunt, decimas dent ad portam monasterii, nec alibi eas dare cogantur, quatenus in nostram ac totius generis nostri perennem mercedem supervenientibus peregrinis & hospitibus serviatur, sicut in Regio capitulari & in decreto synodali permissum est, Xenodochia & reliqua fidelium pauperumque construi hospitalia, & mos fuit semper in sacris concedi cœnobiis. Proinde utrique congregationi regularis electionis potestatem concedimus, ut & monachis inter se Abbatem, & sanctimonialibus Abbatissam similiter, dum ita res exigit, eligere liceat. Ad extremum, quoniam superius nominatus Cæsar HLudovicus, gentem, quam pater Serenissimus, Imperator Carolus ferro edomitam ad christianitatis fidem convertit ad memoriam paternæ virtutis & religionis monasteriorum constructionibus illustrare disponens, hæc duo ad perpetuam tam ipsius, quam universæ, ut supradictum est, glorioſissimæ prosapiæ suæ eleemosinam secundum antiquam monasticæ disciplinæ rectitudinem construi & ordinari præcepit; Idcirco nos eam cunctorum fidelium nostrorum, præcipue Episcoporum, in quorum Parochiis vel eorum res sunt positæ, tuitioni & benignitati commendamus, ut eis, ubi illorum ope indiguerint, providentiam & auxilium magis exhibeant, quam molestiam ingerant; nec in ipsorum ecclesiis a suis presbyteris missarum celebrationes fieri interdicant, sed si quid sui juris sibi inde negari putent, ad nostram præsentiam & synodalis examinis judicium deferant: justum est enim, ut eis prosit, quod semper sub Imperiali & Regia prædecessorum nostrorum tuitione fuerunt; & quod defensionem & confirmationem rerum suarum a potestate Petri, per præcepta sedis Apostolicæ consequi meruerunt. Ut autem omnibus innotescat, nos nihil ex his, quæ antecessores nostri ad eadem loca donaverant, velle minuere, etiam ex nostro addere aliquid decrevimus, concedentes ad subsidia fratrum in præfata nova Corbeja Domino servientium piscationem in methriki, & in vicinis locis, quæ ad nostrum jus pertinebant, atque universum beneficium, quod Norbertus provisor, una cum omnibus mansis & familiis, quæ ad ipsam piscationem providendam, & ad prædicti Nortberti beneficium pertinebant. Hæc vero auctoritatis nostræ concessio, ut pleniorem in Dei nomine obtineat firmitatem, manu propria subter eam confirmavimus, & annulo nostro assignari jussimus.

Signum Domini Arnolphi Gloriosissimi Regis. (L.S.)

Engilberc Notarius, ad vicem Theotmari Archi-Capellani recognovi & ſſ.

Data III, Idus Decembr. anno Incarnationis Domini DCCCLXXXVII. anno primo regni Domini Arnolphi piissimi Regis, Actum in Forchheim, palatio regio, in Dei nomine feliciter, Amen.

XXI.

Käysers Arnolphi Tausch-Brieff über einige Güter mit der Abtey Corvey, de Anno 888.

IN nomine sanctæ & individuæ Trinitatis. Arnolphus, divina favente gratia Rex. Convenit Regiæ Excellentiæ, ut inter fideles suos mutuam utilitatem providere, & de singulorum rationabilibus commodis assensum præbere velit. Quapropter omnibus notum esse volumus, quoniam inter fideles nostros Bovonem Abbatem, & Oddonem Comitem pro mutua utilitate hanc commutationem fecimus, ut res proprietatis nostræ Godeleveshem, & in pago, qui dicitur Nitherſi, Oddoni beneficiatas ad monasterium novæ Corbejæ, cui præfatus præest Abbas, in jus proprietatis traderemus, cum omnibus familiis, mancipiis, terris, pratis, silvis, aquis, aquarumve decursibus, & omnibus omnino rebus, tam mobilibus, quam immobilibus, quatenus ex hoc ad prædictum monasterium cum omni integritate mancipentur. E diverso autem res ejusdem monasterii in orientali parte ultra fluvium Ovaccram conjacentes in nostrum jus cum omnibus, quæ ad eas pertinent, receptas, Oddoni in beneficium concessimus, id est, in Delhem litos XIV. Colonum I. & sextam partem salinarum. In Odenhem litos XIV. Colonos II. In Kikthi litos duos. In Leri litos - - - Colonum I. mansos duos & dimidium. In Lauhingi Colonum unum. In Scoderstet litos duos. In Mullumstedi litos III. In Sephingi mansos V. In Vridus (Uredus) litos VII. mansos XII. In Rodinesleva litos XX. mansos LX. In Dallangibulli Colonos & mansos XV. In Berivvidi colonos & mansos XVI. In Sladforde Colonos VII. & octavam partem totius marcæ. In beneficio advocati mansos VIII. In Ailimundesrothe mansos XX. Utrique ergo per hoc parti consuluimus, eo quod utrimque major commoditas in locorum situ habeatur, quam antea fuerit. Et ut firmiter ista omnibus in futurum temporibus constent, manu propria roborata annuli nostri impressione signari præcepimus.

Signum Domini Arnolfi (L.S.) Serenissimi Regis.

Aspertus Cancellarius ad vicem Theotmari Archicapellani recognovi, & ſſ. Data IV. Idus Junii, Anno Domin. Incarn. DCCC. LXXXVIII. Indict. VI. Anno autem Domini Regis Arnolfi largissimi Regis primo. Actum Franchonofurt, palatio Regio, in DEI nomine feliciter, Amen.

XXII.

Urtheil und Ausspruch des Synodi zu Maynz, die Privilegia und Freyheiten derer beyden Abteyen Corvey und Hervorden betreffend, de Anno 888.

CONvenit Episcopali auctoritati, pie sollicite que semper cogitare, quatenus ita Ecclesiarum DEI sollicitudinem habeant, ut sacris locis, in quibus jugi Deus famulantium sedulitate placatur, opportuna conferre suffragia non detrectent. Unde ego Liudbertus, licet indignus Mogontiacensis Archiepiscopus, omnibus sanctæ Dei Ecclesiæ suggero, quia venerabilis frater noster, Bovo, Abbas, Monasterii, quod vocatur nova Corbeja, attulit nobis quamplurima Chirographa gloriosissimorum Principum ad confirmationem privilegiorum ejusdem monasterii promulgata, inter quæ proxime ei collatum communiter, & ipsius & Herivordensis Monasterii statum confirmabat, datum scilicet a glorioso Rege Arnolpho, his ipsis diebus noviter ad regnum provecto. Super hæc etiam cartas duas ostendit Romanorum Pontificum, Adriani atque Stephani, in ipsis cartis concedentium, ut in tuitione sanctæ sedis Apostolicæ præfatum novæ Corbejæ monasterium perpetualiter haberetur, simulque Apostolica auctoritate decernentium, ut idem monasterium plenissimam habeat immunitatem ab omnibus, quoquo modo, foris, vel intus monasterium, in res ad illud pertinentes sese, præter voluntatem Abbatum loci ipsius, permiscere cupientibus. His igitur omnibus apud nos relictis, petiit præfatus venerabilis Abbas, quo & ea, quæ sacris literis piissimorum Principum confirmata fuerant, nostra quoque authoritate roboraremus, & his, quæ ab Apostolica sede decreta sunt, nostræ subscriptionis cartulam adjungeremus. Nos itaque considerantes, religiosam ejus esse petitionem, pastoralisque esse officii, servorum Dei jugiter utilitati commodisque prospicere, decernimus, ut præfata duo monasteria Corbejense videlicet Monachorum atque Herifordiense Sanctimonialium de omnibus rebus, quæ vel in communi supra memorati Principis Carta, vel specialibus aliorum Principum præceptis confirmata eis esse noscuntur, nihilominus talem ex Ecclesiastica & Episcopali sanctione obtineant firmitatem, ut

nihil habeant, unde ſe tueri poſſent, quicunque ſibi promittunt, hæc aliquo modo ſe poſſe immutare, vel infringere. Habeant igitur præfata Monaſteria rerum ſuarum liberam in omnibus diſponendi regulariter poteſtatem, ut quæcunque eisdem Monaſteriis in auro, vel argento, in agris & famulis, ſeu quibuslibet rebus fuerint oblata, ſive in præſenti die collata eſſe conſtant, in diſpoſitione maneant eorum, qui eisdem locis prælati ſunt; ut quidquid, ſecundum Dei timorem, regulariter & canonice diſpoſuerint, ad Eccleſiæ ipſius utilitatem liberam in omnibus cum conſilio fratrum ſororumve faciendi habeant poteſtatem. Et, ut plenius proſequamur, quod ſanctos Apoſtolicos jam dictos intendiſſe ſentimus, atque ante eos Beatum Gregorium, atque reverendæ memoriæ Nicolaum ſanxiſſe de ſtatibus Monaſteriorum invenimus, nos humiliter tantis auctoritatibus ſubſcribendo confirmamus: Ut nullus Epiſcopus Paderbrunnenſis aliquam ex eis vel accipiat, vel expoſcat portionem; neque vel in his, quæ regiminis locum tenent, vel in ipſis congregationibus, aut in ipſis Cœnobiis poteſtatem obtineat; neque ipſorum dominatione potiatur illa, neque in Clericis, neque in famulis, & in omnibus, quæcunque ad Monaſteria ipſa videntur habere poſſeſſionis reſpectum, ſicut ab omnibus eis hactenus ſervatum & conſenſum eſt Epiſcopis, in quorum parochiis res eorundem Monaſteriorum conjacere videntur, nec ad ipſa Monaſteria, vel cellas eorundem, vel ipſe per ſe Epiſcopus, vel œconomus ejus, vel Archipresbyter, aut Archidiaconus illius, ſeu quælibet ex ejus agentibus perſona poteſtatem habeat accedendi, niſi forte neceſſitatis cauſa, vel dilectionis gratia vocatus advenerit, ne importunitate ſui, miniſtrorumque ſuorum inquietudine ſacris locis fiat moleſtia; neque in Eccleſiis præfatis Monaſteriis ſubjectis, vel in presbyteris eisdem Eccleſiis ordinatis aliquam temptet facere perturbationem, novam conſtituendo, & antiquam conſtitutionem violando; ſed ſicut regulariter & canonice diſpoſita ſunt, & longo jam tempore manentia, ita quoque futuris temporibus maneant inconcuſſa. Ordinationes, quæ contrariæ fuerint ipſis Monaſteriis, agere non differat. Altaris quoque, & Baſilicarum benedictiones, ſive conſecrationes, prout neceſſitas poſtulaverit, vel in ipſis monaſteriis, vel in agris eorum libenter concedat. Chrisma quoque oleumque conſecratum per ſingulos annos præbere non differat, & pro his omnibus nullum munus exigat, ne Spiritus S. gratiam vendere conatus, Simonis, quod abſit, damnationem incurrat. Hoc conſtitutum non ſolum Paterbrunnenſem, verum etiam omnium locorum Epiſcopos, ubicunque præfata monaſteria, vel Eccleſias, vel agros, vel familias habere noſcuntur, obſervare ſine cunctatione, ſeu contradictione oportet, ut nullus poteſtatis jure rebus eorundem Monaſteriorum abutatur; ſed maneant omnia in poteſtate eis Prælatorum & regulari diſpoſitione, quæcunque, ut diximus, vel in agris, vel in familiis, vel in decimis eis conſtant eſſe collata; ſicut & Apoſtolica & Imperialia præcepta, partim ſimul, partim ſigillatim eis confirmaverunt. Abbatem vero, vel Abbatiſſam in his locis eligendi ſemper habeant poteſtatem, & eam perſonam eligant, quæ præpoſitum converſationis in utrolibet Monaſterio, & moribus & habitu profiteatur; non Canonicum, aut Laicum, neque alterius monaſterii monachum, in quo ſpecialiter nos adire dignetur Regia dominatio, ut nullam eisdem monaſteriis præponant perſonam, quæ non ab ipſis congregationibus fuerit regulariter electa; debent enim mundi Principes honorem præſtare Deo, quem ſibi volunt præſtari a Deo, videlicet, ut quemadmodum cupiunt a Deo ſibi collatum regni honorem conſervari, ſic Eccleſiæ Chriſti ſuam non dedignentur ſervare legem. Non enim decet, neque juſtum videri poterit, ut ſibi militantibus de Eccleſiæ Chriſti poſſeſſionibus mercedem reſtituant, & quod de Republica ſua retribuere debent, reddere velint de his, quæ collata ſunt Deo. Qua de re noverit Clementia vel nunc conſiſtentium, vel ſucceſſionis jure omnium futurorum Principum a Sede Apoſtolica ſancitum, noſtraque ſubſcriptione roboratum, nec non & antecedentium Regum præceptis cautum, ut prædictis monaſteriis nullas præficiant perſonas, de quocunque ordine, niſi quæ per electionem probabilem ſumatur. Quia vero multæ quæruntur ab importunis hominibus malignitatis occaſiones, & neceſſe eſt ſemper adverſarii tela clypeo protectionis repellere, quod Apoſtolica decrevit auctoritas, nos quoque approbamus, ut qui ordinati fuerint ad regimen ſæpe dictorum monaſteriorum, nulla poteſtate prævalente, dejiciantur, niſi criminis cauſa fuerint deprehenſi, cujus merito Rectorum non debeant adminiſtrare officia. Infamiæ vero maculis, ſive criminis alicujus denotatione, ſi fuerint appetiti, non præter canonicam & regularem deponantur examinationem. Si quis ergo Apoſtolicæ Sedis decretum, cui nos hanc confirmationis Cartulam veneranter ſubſcripſimus, contempſerit, procul dubio damnationis cenſuram ſuſcipiet, quam credimus divino Spiritu

Spiritu per Apoſtolicam linguam prolatam. Nos igitur noſtram ſubſcriptionem annuli noſtri impreſſione ſignantes obſecramus, fratres & Coëpiſcopos noſtros omnes, in quorum manus iſta devenerint, ut ſua etiam auctoritate & ſubſcriptione hæc confirmare velint, ut quicunque hæc temerare præſumpſerit, generalitatis noſtræ ſententiis, ita anathematis vinculo obligetur, ut neminem habeat, de cujus favore ſibi blandiatur, aut ſe tueri poſſe putet a ſententia damnationis. Cunctis autem iſta ſervantibus ſit pax Domini noſtri JEſu Chriſti, quatenus & hic fructum bonæ actionis recipiant, & apud diſtrictum Indicem præmia æternæ quietis inveniant. Et quia Apoſtolicæ auctoritati ſubſcribentes iſta edidimus, juſtum eſt, ut illam ſacram ſedem etiam in hoc honoremus, ut appellationes ad eam fieri liceat a prædictis locis, cum neceſſitas fuerit, eo videlicet tenore, ut ſi hoc conſtitutum ab aliquo fuerit prævaricatum, Metropolitanus eorum Epiſcopus, quo ego nunc, licet indignus, fungor officio, perſonam hujus ſanctionis violatricem conveniat, & hujus noſtri decreti teſtificationem innoteſcat; utque ab eo, quod prave geſſit, recedere non meretur, ex communi omnium Coëpiſcoporum auctoritate conteſtetur. At ſi ille contumaciter in ſui facti perpetratione perſtiterit, licentia eis ſit Romanam, Apoſtolicamque ſedem adire, & neceſſitatis ſuæ cauſas ante Papam, qui tunc fuerit Urbis Romæ, deponere, ut per eum agnita cauſa reus juſtæ damnationis ſententia mulctetur.

Folco, munere divino Metropolitanus Eccleſiæ Remenſis Epiſcopus, tenorem hujus ſanctionis perlegens, & diligenter pertractans, in omnibus eam probandam & corroborandam eſſe judicavi, tam propter antiquum jus monaſteriorum, etiam his cœnobiis conſervandum, quam ad præcavendas nihilominus moleſtias hic ſummatim prohibitas, quæ modernis temporibus contra ſacra monaſteria per quosdam Epiſcopos recenter ordinatos, nec non etiam per quorundam Laicorum infeſtationem graſſari cœperunt, ad quas inhibendas rationabilis ordo ſervatus eſt; ut & glorioſorum Principum hic conceſſiones, & Pontificum Romanorum Privilegia, & Archiepiſcopi ejusdem monaſterii his omnibus adſtipulatio, & ut cæteri velint, Epiſcopi aſſenſum præbere, nequaquam ſpernenda hic contineatur petitio; cujus gratia illectus ſimul, & præſentialiter ab eodem venerabili Archiepiſcopo Luidberhto, nec non & a Brovone, religioſo ejusdem monaſterii Abbate, rogatus, hoc decretum Epiſcopali auctoritate ratum eſſe decernens, in nomine Patris & Filii & Spiritus Sancti confirmavi, & ſubſcripſi.

Willibehrtus, Agrippinenſis Eccleſiæ Archiepiſcopus huic decreto meæ mediocritati recitato, atteſtationem & aſſenſum præbens, quod neceſſario ac rite promulgatum ſit ſub atteſtatione Nominis Domini noſtri illud confirmavi & ſubſcripſi.

Thiadmarus, Eccleſiæ Salzburgenſis Archiepiſcopus, huic decreto conſenſi & ſubſcripſi. Redbodo Trevirenſis Archiepiſcopus approbavi & ſubſcripſi. Joannes, Rotomagenſis Archiepiſcopus conſenſi & ſubſcripſi. Hildegrimus, Halberſtadienſis Epiſcopus conſenſi & ſubſcripſi. Adalgarius Eccleſiæ Hamaburgenſis Archiepiſcopus conſenſi & ſubſcripſi. Arn. Wirtziburgenſis Eccleſiæ Epiſcopus conſenſi & ſubſcripſi. Liavvardus Vercellenſis Eccleſiæ Epiſcopus conſenſi & ſubſcripſi. HRodberhtus Mettenſis Eccleſiæ Epiſcopus conſenſi & ſubſcripſi. Adalhelmus Wormacenſis Epiſcopus conſenſi & ſubſcripſi. Godelhancus, Spirenſis Eccleſiæ Epiſcopus conſenſi & ſubſcripſi. Wicbertus, Hildineshemenſis Epiſcopus conſenſi & ſubſcripſi. Diethmarus VVirdunenſis Eccleſiæ Epiſcopus conſenſi & ſubſcripſi. Dodilo, Cameracenſis Eccleſiæ Epiſcopus conſenſi & ſubſcripſi. Honoratus, Belvacenſis Eccleſiæ Epiſcopus conſenſi & ſubſcripſi. Herdilo, Noviomagenſis Eccleſiæ Epiſcopus conſenſi & ſubſcripſi. Balthramus, Stratzburgenſis Epiſcopus conſenſi & ſubſcripſi. VValdo, Friſiogenſis Eccleſiæ Epiſcopus conſenſi & ſubſcripſi. Thiadulfus, Curacenſis Eccleſiæ Epiſcopus conſenſi & ſubſcripſi. Hæc ſacra continuante & conſummante Synod. Anno Dominicæ Incarnationis DCCC. ſupra LXXXIIX. in unitate ſpiritus ſancti.

XXIII.

Käyſers Arnolphi Diploma, vermöge deſſen er der Abtey Corvey unterſchiedene Güter geſchencket, de Anno 889.

IN nomine ſanctæ & Individuæ Trinitatis, Arnolphus, divina favente gratia Rex Notum ſit omnibus Sanctæ Dei Eccleſiæ fidelibus, noſtrisque, præſentibus ſcilicet & futuris, qualiter Bodo venerabilis Abba, noſtram precatus eſt celſitudinem, quatenus nos quasdam res proprietatis noſtræ, quas quidem nobilis vir, Hohvvard nominatus, prius in beneficium habuit, pro remedio animæ noſtræ parentumque noſtrorum ad monaſteri-

um nova Corbeja nuncupatum, cui idem Bodo, & fratribus ibidem Domino famulantibus præeſſe dinoſcitur, in proprium concederemus. Cujus petitioni pro æternæ felicitatis amore annuimus libenter, dedimusque ad idem monaſterium, quidquid præfatus vir Hovvardus in pago Huverango (Huveitago) in Comitatibus Ecperti & Reithardi, & Herimanni, & in locis Piringiſa marca, Schidara, Adekenhuſen, & Muchohuſen noſtri beneficii tenuit, cum conſenſu ejus in perpetuam proprietatem cum omnibus rebus illud juſte reſpicientibus, Curtilibus, ædificiis, terris, cultis & incultis, agris, pratis, campis, paſcuis, ſilvis, aquis aquarumque decurſibus, viis & inviis, exitibus & reditibus, quæſitis & inquirendis, mobilibus & immobilibus, omnibusque appendiciis & adjacentibus. Hæc vero omnia hæc ſunt Hobæ XXV. de noſtro jure, in jus & dominationem prælibati monaſterii in honore ſancti Stephani protomartyris Chriſti dicati, tradidimus atque contùlimus, & juſſimus inde hos præſentes regalitatis noſtræ apices titulari, per quos decernimus, atque jubemus, ut idem Bovo, egregius Abba, ſuique ſucceſſores ab hodierna die, ac deinceps poteſtatem habeant integerrimam, easdem res ita ordinare atque diſponere, prout uſui fratrum inibi Domino militantium neceſſe eſſe conſpexerit. Et ut hoc firmum & ſtabile perpetualiter conſiſtat, idem præceptum propria manu firmavimus, annuloque noſtro ſigillare juſſimus.

Signum Domini (L.S.) Arnolfi invictiſſimi Regis.

Aſpertus Cancellarius, ad vicem Theotmari Archi-Capellani recognovi & ſſs.

Data XIII. Calend. Sept. anno Incarn. Domini D CCC LXXXIX. Ind. VII. anno II. regni Arnolfi piiſſimi Regis, Actum ad curtem, quæ dicitur Portanaha, in Dei nomine feliciter Amen.

XXIV.

Käyſers Arnolphi Privilegium **vor die Abtey Corvey, daß die** Vaſallen **und Unterthanen derſelben nicht gehalten ſeyn ſollen, mit in Krieg zu ziehen.**

IN nomine Sanctæ & Individuæ Trinitatis, Arnolfus, divina providente Clementia Imperator Auguſtus, Epiſcopis, Abbatibus, Comitibus, Vicariis, omnibusque in ſublimitate poſitis, & natu majoribus in Saxoniæ partibus conſtitutis in Chriſto Salvatore pacem & utriusque vitæ felicitatem cum ſalute perenni. Notum itaque generalitati veſtræ fieri volumus, quia ſerenitatis noſtræ auribus innotuit; quod ſint inter vos, qui militiam cœnobii, quod vocatur nova Corbeja, id eſt, vaſallos ejusdem Abbatis plus juſto in hoſtem ire compellant, cum auctoritate divorum anteceſſorum noſtrorum ipſi loco ſuisque conceſſum atque indultum clara luce dinoſcatur, quod ad id minime teneantur, quod & nos, morem ſequentes priorum non minori devotionis ſolertia eidem Sancto loco, & Rectoribus ejus cum omnibus regimini illorum ſubactis, Domino propitiante, finetenus confirmare ſtudemus. Quapropter univerſitati veſtræ expreſſe mandamus, & modis omnibus prorſus interdicimus, ne quisquam ex vobis ipſos milites quoquomodo iniqua diſtractione, ſeu in expeditionem, aut ullam exactionem hujusmodi violenter reddere, aut facere coarctari præſumat. Sed liceat præfati monaſterii Abbati ſecure cum omnibus curæ illius ſubjugatis degere, & ſicut ab anteceſſoribus noſtris ſibi, ſuisque interius exteriusque conceſſum, ſcripto roboratum conſtat, ſine alicujus majoris minorisve ordinis perſonæ offendiculo frui perpetimque potiri, in gloriam & laudem Dei. Data XI, Calend. Julii, ad Ingulanheim.

XXV.

Käyſers Ludovici IV. Confirmation **und** Extenſion **aller** Privilegien **und** Freyheiten **der Abtey Corvey**, de Anno 900. **ſtehet in des Teutſchen Reichs**-Archivs Part. Spec. Continuat. I. **im** Supplem. **unter Corvey**, pag. 349.

XXVI.

Käyſers Conradi I. Confirmation **und** Extenſion **aller** Privilegien **und Freyheiten der Abtey Corvey**, de Anno 913.

IN nomine Sanctæ & Individuæ Trinitatis, Chounradus divina largiente Clementia Rex. Convenit noſtræ regali celſitudini, ut petitiones fidelium noſtrorum, has præcipue, quas pro eccleſiarum ſibi commiſſarum utilitatibus ſuggerunt, ad effectum perducamus, quoniam hoc & ad præſentem vitam proſpere peragendam, & ad futuram beatitudinem promerendam profuturum liquido credimus. Unde noverit omnium fidelium noſtrorum, tam præſentis, quam futuri temporis induſtria, quod venientes ad monaſterium Sanctorum Martyrum Stephani atque Viti, nova Corbeja nuncupatum, rogante ejusdem Cœnobii venerabili Abbate Bovone, una cum fratribus ſibi commisſis, omnes conceſſiones, quas priorum Regum temporibus habuerunt, firmiter eidem loco conceſſimus, præcipue, ut poteſtatem habeant inter ſe, cum neceſſitas venerit, Abbatem eligendi, & a nullo Epiſcopo de dominicalibus manſis ejusdem monaſterii decimæ exigantur, neque a Comite, vel ex qualibet judiciaria poteſtate Coloni eorum & liti ad juſtitiam faciendam aliquo banno conſtringantur, ſed coram advocatis ejusdem loci juſtitiam facere cogantur, ſicut anteriorum Francorum Regum temporibus, præfato monaſterio conceſſum fuiſſe cunctis fidelibus noſtris liquido patet. Et ut hæc auctoritas noſtræ largitionis firmiter habeatur, atque per futura tempora a fidelibus noſtris verius credatur, noſtra propria manu ſubter eam firmavimus, atque annuli noſtri impreſſione ſignari juſſimus.

Signum Domini (L.S.) Chounradi Sereniſſimi Regis.

Salomon Cancellarius, ad vicem Piligrimi Archi-Capellani, recognovit, & ſcripſ. Data III. Non. Februar. Anno ab Incarnatione Domini DCCCCXIII. Regni autem Domini Chounradi, Sereniſſimi Regis, anno II. Actum in ipſo monaſterio Corbeja, in Dei nomine feliciter, Amen.

XXVII.

Käyſers Henrici Aucupis Confirmation **aller** Privilegien **und Freyheiten der Abtey Corvey**, de Anno 922.

IN nomine ſanctæ & individuæ Trinitatis. Henricus, divina favente Clementia Rex. Convenit noſtræ regali Celſitudini, ut petitiones fidelium noſtrorum, has præcipue, quas pro Eccleſiarum ſibi commiſſarum utilitatibus ſuggerunt, ad effectum perducamus, quoniam hoc & ad præſentem vitam proſpere peragendam, & ad futuram beatitudinem promerendam profuturum liquido credimus. Unde noverit omnium fidelium noſtrorum, tam præſentis, quam futuri temporis induſtria, quod rogatu conjugis noſtræ, Dominæ Reginæ Machtildis, una cum prole, & æquivoco noſtro, nec non Epiſcopi Adalvvardi, qui legatus fuit ad nos miſſus ab Abbate venerabili Folcmaro, fratribusque Chriſto in nova Corbeja militantibus, & SS. Martyribus noſtris advocatis, & interceſſoribus Stephano atque Vito fideliter ſervientibus, omnes conceſſiones, quas priorum Regum temporibus habuerunt, firmiter eidem loco, id eſt prædicto Abbati & fratribus conceſſimus. Præcipue, ut poteſtatem habeant inter ſe, cum neceſſitas venerit, Abbatem eligendi, & ut annulo Epiſcopo de dominicalibus manſis ejusdem monaſterii decimæ exigantur, neque a Comite, vel ex qualibet judiciaria poteſtate Coloni eorum ac liti ad juſtitiam faciandam, aliquo banno conſtringantur, ſed coram advocatis ejusdem loci juſtitiam facere cogantur, ſicut anteriorum Francorum Regum temporibus præfato monaſterio conceſſum fuiſſe cunctis fidelibus noſtris liquido patet. Et ut hæc auctoritas noſtræ largitionis firmiter habeatur, atque per futura tempora a fidelibus noſtris verius credatur, & ne deinceps hinc aliqua dubietas fiat, noſtra propria manu ſubter eam firmavimus, & annuli noſtri impreſſione ſignari juſſimus.

Signum Domini Henrici (L.S.) Sereniſſimi Regis.

Simon Notarius, ad vicem Herigeri Archi-Capellani recognovi, & ſcripſ.

Data X. Calend. Martii, Anno Incarnat. Domini DCCCCXXII. Ind. X. anno autem regni glorioſiſſimi Regis Heinrici tertio. Actum in villa, quæ dicitur Quitilingaburg, in DEI nomine feliciter Amen.

XXIIX.

Käyſers Ottonis I. Confirmation **aller** Privilegien **und Freyheiten der Abtey Corvey**, de Anno 936.

IN nomine ſanctæ & individuæ Trinitatis, Otto, divina largiente clementia Rex. Convenit noſtræ regali celſitudini, ut petitiones fidelium noſtrorum, præcipue, quas pro Eccleſiarum ſibi commiſſarum utilitatibus ſuggerunt, ad effectum perducamus. Quoniam hoc & ad præſentem vitam proſpere peragendam, & ad futuram beatitudinem promerendam profuturum liquido credimus. Unde noverit omnium fidelium noſtrorum induſtria, quia adiens excellentiam culminis noſtri Folcmarus, venerabilis Abbas novæ Corbejæ, rogavit, ut eidem monaſterio talem concederemus libertatem, qualem ab anteceſſoribus noſtris, Francorum Regibus, accepiſſe dinoſcitur, cujus petitioni aſſenſum præ-

bentes interventu Conjugis noſtræ Reginæ Ediæ, ſimulque filii noſtri Liudulfi, in ſupradicto monaſterio fratribus Deo ſervientibus, ejusque Martyribus Stephano atque Vito, omnes conceſſiones, quas anteriorum Regum temporibus habuerunt, conceſſimus; Præcipue, ut poteſtatem habeant inter ſe, cum neceſſitas venerit, Abbatem eligendi: & ut a nullo Epiſcopo de dominicalibus manſis ejusdem monaſterii decimæ exigantur, neque a Comite, vel ex qualibet judiciaria poteſtate. Coloni eorum & Liti ad juſtitiam faciendam aliquo banno conſtringantur. Sed coram advocatis ejusdem loci juſtitiam facere cogantur, ſicut anteriorum Francorum Regum temporibus præfato monaſterio conceſſum fuiſſe cunctis fidelibus noſtris liquido patet. Et ut hæc noſtræ largitionis auctoritas firmiter habeatur, atque per futura tempora a fidelibus noſtris verius credatur, manu propria noſtra ſubter eam firmavimus, & annuli noſtri impreſſione ſignari juſſimus.

Signum Domini (L.S.) Ottonis Sereniſſimi Regis.

AdaltatNotarius, ad vicem HildibertiArchi-Capellani recognovi,& ſſs. Data XVI. Calend. Novembris, Anno incarnationis Domini DCCCCXXXVI. Indictione IX. anno autem Sereniſſimi Regis Ottonis primo. Actum apud Werla, in DEI nomine feliciter, Amen.

XXIX.

Käyſers Ottonis I. Diploma, **Krafft deſſen er der Abtey Corvey hundert und zwantzig Acker Feld, nebſt drey und viertzig Bauer-Höfen im Dorffe Botmershuſen geſchencket,** de Anno 942.

IN nomine ſanctæ & individuæ Trinitatis, Otto, divina favente clementia Rex. Noverit omnium fidelium noſtrorum, tam præſentium, quam & futurorum induſtria, qualiter nos, pro amore DEI, precatui fratris noſtri Brunonis Diaconi obtemperantes, pro ſalute noſtra, in elemoſina ejusdem Germani fratris noſtri, uſibus fratrum Corbejenſis monaſterii, in honore ſanctiſſimorum Chriſti Martyrum Stephani atque Viti conſtructi, proprietatis noſtræ centum XX. jugera cum XLIII. curtibus locis, in pago Heſſe nominato, in villa Rotmereshuſun dicta, in Oſterbeun marca, in Comitatu Allonis, hoc liberalitatis noſtræ præcepto, jure perenni, in proprium donavimus, cum omnibus, quæ infra eandem proprietatem continentur, utilitatibus, mobilibus & immobilibus. Et ut hæc noſtræ regalis munificentiæ conceſſio in Elemoſina antedicti Germani fratris noſtri, in prælibato loco Deo ſervientibus inviolabilis perpetualiter perduret, manu noſtra ſubtus illud firmavimus, & annuli noſtri impreſſione corroborari juſſimus.

Signum Domini Ottonis (L.S.) Sereniſſimi Regis.

Bruno Cancellarius, ad vicem Friderici Archi-Capellani recognovi, & ſſs. Data X. Calend. Julii, Anno Incarnationis Domini noſtri Jeſu Chriſti DCCCCXLII. Indictione XIII. anno Domini Ottonis, Sereniſſimi Regis VI. Actum in Imileiba, in DEI nomine Amen.

XXX.

Käyſers Ottonis I. Diploma, **vermöge deſſen er der Abtey Corvey die Müntze und den Zoll zu Meppe geſchencket,** de Anno 945.

IN nomine ſanctæ & individuæ Trinitatis, Otto, divina favente clementia Rex. Noverit omnium fidelium noſtrorum, tam præſentium, quam & futurorum induſtria, qualiter nos, per interventum dilecti fratris noſtri Heinrici, venerabili Abbati, Bovoni, ad monaſterium SS. Martyrum Stephani atque Viti, monetam atque thelonium in loco Meppia nominato, ſito inter aquas Emiſa & Haſa dictas, in pago Agratingum, in Comitatu Duringi Comitis jure perenni in proprium donavimus. Jusſimus quoque hoc præceptum inde conſcribi, manu noſtra ſubtus firmatum, & annuli noſtri impreſſione roboratum.

Signum Domini Ottonis (L.S.) Sereniſſimi Regis.

Data III. Calend. Januarii, Anno Incarnationis Domini DCCCCXLV. Indict. II. anno Domini Ottonis piiſſimi Regis decimo. Actum in Dalahem, in DEI nomine feliciter, Amen.

XXXI.

Käyſers Ottonis I Diploma, **Krafft deſſen er der Abtey Corvey den Blut-Bann zu Meppe gegeben, ingleichen die Schenckung der Müntze und Zolls daſelbſt** confirmiret, **auch dieſen Ort von aller Gewalt der öffentlichen Richter befreyet, und einen freyen Marckt daſelbſt aufzurichten verſtattet,** de Anno 946.

IN nomine ſanctæ & individuæ Trinitatis, Otto, divina auxiliante clementia Rex. Noverit omnium fidelium noſtrorum ſagacitas, tam præſentium & futurorum, qualiter nos, per interventum dilecti germani noſtri Brunonis, & venerabilis Abbatis Bovonis, ad monaſterium SS. Martyrum Stephani atque Viti, quod Corbeja nominatur, bannum ſuper duas Villas Meppium nominatas, ſitas juxta fluvium Emiſa & Haſa, in pago Agrotingon, in Comitatu Thuringi Comitis, cum moneta & theloneo jure perenni in proprium conceſſimus: jusſimus quoque inde hoc præſens præceptum conſcribi, per quod volumus, firmiterque jubemus, ut nullus judex publicus in locis antedictis ullam inſuper exerceat poteſtatem judiciariam, niſi præfati legitimus advocatus Abbatis; mercatum vero conſtituat publicum in illis, ubicunque Abbati placuerit locis, pacemque firmiſſimam teneant aggredientes & regredientes & ibi manentes; eodem modo, ſicuti ab anteceſſoribus noſtris Regibus jam pridem aliis publicis mercatuum locis conceſſum erat. Et ut hæc auctoritas noſtra firma & ſtabilis permaneat, manu noſtra firmavimus, & annulo noſtro inſigniri juſſimus.

Signum Domini Ottonis (L.S.) Invictiſſimi Regis.

Brunn. Cancellarius ad vicem Fridurici Archi-Capellani recognovi, & ſſs. Data III. Calend. Junii, Anno dominicæ Incarnationis DCCCCXLVI. Indictione III. regnante pio Rege Ottone anno X. Actum Froſæ, in Dei nomine feliciter, Amen.

XXXII.

Käyſers Ottonis I. Diploma, **vermöge deſſen er das bey Eresburg gelegene Dorff Horohuſen unter die** Jurisdiction **der Abtey Corvey gegeben,** de Anno 962.

IN nomine ſanctæ & individuæ Trinitatis, Otto, divina favente clementia Rex. Notum eſſe volumus omnibus fidelibus noſtris, quod rogatu caræ prolis noſtræ, Ottonis, indulſimus incolis villæ, quæ dicitur Horohuſum, & adjacens eſt urbi, quæ dicitur Eresburg, eo jure vivere, & ipſa legitima habere per omnia, quæ Theotmannici habent; nec tamen ulli aliæ poteſtati ſubjacere cum ſuis juribus ac legitimis, niſi cui hactenus paruit, rectoribus ſcilicet monaſterii, quod nova Corbeja vocitatur, ad honorem ac ſervitium beatorum Martyrum Stephani atque Viti. Et ut hoc firmum ſit, & nulli poſt hæc prævaricari liceat, annuli noſtri ſigillo juſſimus ſignari atque firmari, manu noſtra ſubtus ſignantes.

Signum Domini (L.S.) Ottonis Sereniſſimi Regis.

Liudulfus Cancellarius, ad vicem Brunonis Archi-Capellani, recognovi & ſſs. Data V. Idus Junii, Anno Incarnationis Domini DCCCCLXII. Indictione V. Regni autem Sereniſſimi Ottonis Regis, anno XXVII. Actum in Suoſaz, in DEI nomine feliciter, Amen.

XXXIII.

Käyſers Ottonis II. Confirmation **aller** Privilegien **und Freyheiten der Abtey Corvey,** de Anno 973.

IN nomine ſanctæ & individuæ Trinitatis, Otto, divina favente clementia ſemper Auguſtus. Convenit noſtræ Imperiali Celſitudini, ut petitiones fidelium noſtrorum, has præcipue, quas pro Eccleſiarum ſibi commiſſarum utilitatibus ſuggerunt, ad effectum perducamus; quoniam hoc ad præſentem vitam proſpere peragendam, & ad futuram beatitudinem promerendam profuturum liquido credimus. Unde noverit omnium fidelium noſtrorum induſtria, quia adiens excellentiam noſtri culminis Luidulfus Abbas venerabilis novæ Corbejæ, rogavit, ut eidem monaſterio concederemus talem libertatem, qualem a Patre noſtro & Imperatore Auguſto, cæterisque anteceſſoribus noſtris, Regibus vel Imperatoribus accepiſſe dinoſcitur; cujus petitioni aſſenſum præbentes, interventu matris noſtræ Adalheidæ, in ſupradicto monaſterio fratribus Deo ſervientibus, ejusque Martyribus Stephano atque Vito omnes conceſſiones, quas anteriorum Regum vel Imperatorum temporibus habuerunt, conceſſimus, noſtraque auctoritate renovavimus; præcipue, ut poteſtatem habeant inter ſe, cum neceſſitas venerit, Abbatem eligendi, & ut a nullo Epiſcopo de dominicalibus manſis ejusdem monaſterii decimæ exigantur, neque a Comitibus ex qualibet judiciaria poteſtate Coloni eorum & liti ad juſtitiam faciendam aliquo banno conſtringantur, ſed eorum advocatis ejusdem monaſterii juſtitiam facere cogantur; ſicut anteriorum Regum, vel Imperatorum præfato loco conceſſum fuiſſe, cunctis fidelibus noſtris liquido patet. Et ut hæc noſtræ renovationis ac firmationis auctoritas firmior ſtabiliorque a cunctis perpetim credatur, hanc chartam conſcribi, manu-

manuque noſtra propria ſubtus roboratam annuli noſtri impreſſione juſſimus inſigniri.

Signum Domini (L.S.) Ottonis invictiſſimi ſemper auguſti.

Willigiſus, Cancellarius, vice Robberti Archi-Cappellani recognovi. Data V. Calend. Junii anno Incarnationis Domini DCCCCLXXIII. Indictione I. anno regni Domini Ottonis XIII. Imperii autem VII. Actum Alten in Dei nomine feliciter Amen.

XXXIV.

Käyſers Ottonis II. Tauſch-Brieff über einige Güter mit der Abtey Corvey, de Anno 980.

IN nomine ſanctæ & individuæ Trinitatis, Otto, divina favente clementia Imperator Auguſtus. Omnibus fidei Chriſtianæ Religionis Cultoribus, ac Regiæ Imperialis Excellentiæ magnitudinem fide debita, jure honorantibus, præſentibus & futuris adhibiti ſcripti per ſubjectionem pateat, qualiter nos, & fidelem noſtrum Luidolfum videlicet Corbeienſis Eccleſiæ Abbatem condecuit, quoddam concambium de prædiis noſtris ob locorum opportunitatem inter nos facere. Dedit igitur prædictus Luidolfus, Venerabilis abbas, ex ratione ſuæ abbatiæ per manum advocati ſui Luidolfi duas marcas. Meginrichesdorff & Mimileurú dictas, in pago Haſſegavve, in Comitatu Sigefridi Comitiſſitas, cum omnibus rebus illuc rite pertinentibus, in mancipiis utriusque ſexus, ædificiis, areis, agris, pratis, campis, paſcuis, ſilvis cunctisque aliis appendiciis, quæ dici poſſunt, nobis, ob noſtram petitionem firmiter in proprium, atque ad integrum a ſuo jure & eccleſiæ ſuæ in noſtrum, quod voto placeat noſtro, inde agendum redegit. Econtra autem in recompenſatione hujus traditionis Abbati prædicto & Eccleſiæ ſibi commiſſæ de portione noſtræ proprietatis per manum advocati noſtri Luidgeri dedimus, quidquid viſi ſumus habere in villis Budine, Veldon, Brangeringhuſon, Lellibechi, Rehon, Corbechi, & in Halegehuſon dictis, in Pago Nihtherſe, & in Comitatu Aſichonis comitis ſitis, cum omnibus utenſibilibus illuc jure aſpicientibus, mancipiis, utriusque ſexus ædificiis, areis, pratis, campis, paſcuis, ſilvis, aquis, cunctisque aliis pertinentiis, quæ dici adhuc aliquo modo, aut nominari poſſunt. Atque hoc a noſtro jure in eccleſiæ ſuperius dictæ, & abbatis antefati Luidolfi, ſucceſſorumque illius poteſtatem perpetualiter ibi ſtandum omnino redegimus, & Imperiali dominatione ad integrum tradidimus. Sed quia præſcriptus abbas noſtræ votum petitionis ſequendo, hanc mutuo inter nos factam commutationem comprobavit, propter ſuam dilectionem adjecimus, ut ipſe ſuique ſucceſſores in præfatis deinceps locis quietem habeant, atque, ut nullus Comes, vel judiciaria perſona hanc tranquillitatem violare præſumat, hoc noſtro imperii præcepto firmiter interdicimus. Ut autem hujus concambii utrimque facti traditio per futura de hinc tempora ſtabilior habeatur, hoc noſtræ dominationis præceptum inde conſcriptum, ſigilli noſtri impreſſione ſignari juſſimus, manuque propria, ut infra videtur, corroboravimus.

Signum Domini (L.S.) Ottonis invictiſſimi imperatoris Auguſti.

Hildiboldus Epiſcopus & Cancellarius ad vicem Willigiſi Archi-Capellani recognovi. Data XII. Calend. Octobr. anno Dominicæ incarnationis DCCCCLXXX. indictione VIII. anno vero regni ſecundi Ottonis XX. Imperii autem XIII. Actum VVahahuſon feliciter, Amen.

XXXV.

Bulla Pabſts Benedicti VII. **vermöge deſſen er die Abtey Corvey der unmittelbahren Bothmäßigkeit des Röm. Stuhls unterworffen, auch alle derſelben** Privilegia **und Freyheiten beſtättiget und vermehret,** de Anno 981.

BEnedictus Epiſcopus, Servus Servorum DEI, Liudolpho, religioſo Abbati Sanctæ Corbeienſis Eccleſiæ noſtroque dilectiſſimo filio, ſuisque ſucceſſoribus in perpetuum. Cum ſummæ Apoſtolicæ dignitatis apex in hoc divini profectus nitore dinoſcitur præfulgere, cum in excercendis DEI laudibus ſui impenſius ſtuduit laboris exhibere certamen, ob hoc debita nos ejusdem Apoſtolicæ poſtoralis compulit ſollicitudinis cura, quidquid ad ſtabilitatem piorum pertinere dinoſcitur locorum, ubertim promulgari, & Apoſtolicæ inſtitutionis cenſura confirmari. Igitur quia poſtulaſti a nobis, quatenus monaſterium SS. Martyrum, Protomartyris Stephani atque Viti Martyris in loco, qui dicitur Corbeja, privilegiis ſedis Apoſtolicæ, & inſulis decoretur, ut ſub jurisdictione

dictione ſanctæ noſtræ ſedis, cui Deo autore deſervimus eccleſiæ, conſtitutum nullius alterius eccleſiæ jurisdictionibus ſubmittatur: pro qua re piis deſideriis faventes, ac noſtra auctoritate, id quod poſtulas, effectui mancipamus, & omnem cujuslibet eccleſiæ Sacerdotem, in præfato monaſterio ditionem quamlibet habere, & auctoritatem, præter ſedem Apoſtolicam, prohibemus: ita, ut niſi ab Abbate monaſterii fuerit invitatus, nec miſſarum ibidem ſolemnia quisquam præſumat celebrare, omnimodo ſtatuentes, apoſtolica cenſura, ſub divini judicii obteſtatione, & validis atque atrocioribus anathematis interdictionibus, ut nullus unquam præſumat, quacunque dignitate ſit prædictus, vel poteſtate, vel etiam quæcunque magna, parvaque perſona in eodem monaſterio, vel eius cauſis incumbere, aut de rebus & poſſeſſionibus, vel quidquid ad illud monaſterium pertinere videtur, quoquo modo auferre, vel alienare; promulgantes nempe, & hoc auctoritate beati Petri Apoſtolorum principis, coram Deo, & terribili ejus futuro examine per hoc noſtrum Apoſtolicum privilegium atque conſtitutum ſancimus atque decernimus, ut loca, quæ ab Abbate quolibet in eodem monaſterio commutata, vel etiam conceſſa ſunt, nec non & aliæ Laicorum poſſeſſiones, quæ a Regibus, vel Ducibus, & a cæteris Chriſtianis ad eundem ſanctum locum largitæ atque oblatæ ſunt, aut impoſterum illis conceſſæ fuerint, firma ſtabilitate prædicto monaſterio exiſtenda atque in perpetuum ſtatuimus permanenda, concedimus etiam & confirmamus Apoſtolica auctoritate, ut de alio monaſterio Abbas ibi non conſtituatur, ſed ipſi ſervi DEI, ſecundum regulam beati Benedicti viventes, etiam ex ſua propria congregatione poteſtatem eligendi Abbatem habeant; Inſuper etiam concedimus, ut in præcipuis feſtivitatibus, id eſt, in Natalis Domini, atque in Epiphania, & Purificatione Sanctæ Mariæ, die Reſurrectionis & Aſcenſionis, pentecoſte, & feſtivitate S. Joannis Baptiſtæ, in Natalitiis Apoſtolorum, in feſtivitatibus S. Mariæ, & Sanctorum, quorum meritis jam dictum monaſterium dedicatum eſt, abbas ipſius loci intra miſſarum ſolemnia dalmatica & ſandaliis utatur. Si quis autem, quod non optamus, nefario auſu præſumpſerit his, quæ a nobis ad laudem DEI pro ſtabilitate jam dicti monaſterii ſtatuta ſunt, refragari, aut in quoquam transgredi; ſciat ſe Anathematis vinculo innodatum; & Diabolo, & ejus atrociſſimis pœnis, atque cum Juda, traditore Domini noſtri Jeſu Chriſti, æternis incendiis, & ſupplicio concremandum deputamus a Domino. Qui vero pio intuitu & in omnibus extiterit cuſtoditor hujus noſtri apoſtolici conſtituti, ad cultum DEI reſpientis, benedictionis gratiam a miſericordiſſimo Domino Deo multipliciter conſequatur, & vitæ æternæ particeps effici mereatur. Scriptum per manum Johannis, Notarii noſtri, & ſacro Sanctæ Romanæ Eccleſiæ, Nonis Aprilis, indictione IX. Datum per manum Stephani Epiſcopi & Bibliothecarii ſanctæ ſedis Apoſtolicæ, anno Domini propitio, Pontificatus Domini noſtri Benedicti ſummi Pontificis & univerſalis eccleſiæ Papæ, in ſacratiſſima ſede B. Petri Apoſtoli ſeptimo, Imperante Domino noſtro Ottone coronato, anno imperii ejus XII. quarto nonas Aprilis, indictione IX.

XXXVI.

Käyſers Ottonis II. Diploma, krafft deſſen er der Abtey Corvey den Ort Ponteburg und allen Zehenden zu Ammeri nochmals geſchencket, de Anno 983.

IN nomine ſanctæ & individuæ Trinitatis, Otto, divina favente clementia Imperator Auguſtus, omnium fidelium noſtrorum, præſentium ſcilicet & futurorum, piæ devotioni pateat, quomodo Liudulfus, Corbeienſis eccleſiæ venerabilis Abbas, per fidelem ſuum legatum, Acilberhtum nomine, nobis conqueſtus eſt, quod prædeceſſores ſui, ejusdem eccleſiæ videlicet Abbates, per negligentiam perdidiſſent quandam præceptionem, quam HLudovicus quondam Rex, præfato monaſterio dedit, in qua continebatur, qualiter ipſe HLudovic. Rex ad monaſterium jam dictum in honore S. Stephani protomartyris conſecratum tradidit quendam locum Ponteburg nominatum, & omnem decimationem in pago Ammeri, in Epiſcopatu Adaldagi, Bremenſis Eccleſiæ Archiepiſcopi ſitam, & ſua præceptione traditionem ipſam confirmavit, pro rei tamen firmitate petiit noſtram celſitudinem ut nos omnem rem, quam præfatus Rex præceptione ſua prælibato monaſterio tradidit, de novo eidem eccleſiæ traderemus. Nos vero, ob petitionem dilectæ contectalis noſtræ Theophanu, videlicet conſortis imperii noſtri, & interventum fidelium noſtrorum, VViligiſi, ſcilicet Moguntinæ ſedis Archiepiſcopi, & Giſilharii, Magadaburgenſis venerabilis ſecundi Archiepiſcopi, piam petitionem præfati abbatis Liudolfi benigne ſuſcipientes noſtræ dominationis & præceptionis auctoritate præſcriptum locum Ponteburg vocatum, omnemque decimationem in prædicto pago Ammeriſitam, ſicut præfatus Rex HLudovicus præcepto ſuo donavit, tradidit ac confirmavit, denuo ac noviter donamus tradimus atque confirmamus: & omnibus

Regia & Imperiali potentia, ne aliquam controverſiam præfato Abbati, ſuisque Succeſſoribus in prædicto loco & decimatione faciant, omnino interdicimus. Et ut hæc noſtræ donationis traditio ac confirmatio per futura temporum curricula a cunctis fidelibus firmior habeatur, hoc noſtræ magnitudinis præceptum inde conſcriptum, ſigilli noſtri impreſſione ſignari juſſimus, manuque noſtra propria, ut infra videtur, corroboravimus.

Signum Domini (L.S.) Ottonis, invictiſſimi Imperatoris.

Hildebaldus Epiſcopus & Cancellarius, Vice Willigiſi, Archi-Capellani recognovi. Data XV. Calend. Julii, Anno Dominicæ Incarnationis DCCCCLXXXIII. Indictione XI. anno vero regni ſecundi Ottonis XXV. Imperii autem XV. Actum Veronæ feliciter, Amen.

XXXVII.

Käyſers Ottonis III. Confirmation **der vorherſtehenden Schenckung**, de Anno 987.

IN nomine ſanctæ & individuæ Trinitatis, Otto, divina favente Clementia Rex. Omnium fidelium noſtrorum, tam præſentium, quam futurorum piæ devotioni pateat, quomodo Vir venerabilis Thiotmarus, Corbejenſis Eccleſiæ Abbas, noſtris obtutibus præſentavit præceptum Domini Genitoris noſtri, beatæ memoriæ Ottonis Imperatoris Auguſti, quo continebatur, qualiter ipſe quendam locum Ponteburg nominatum, a Rege HLudovico traditum ad prælibatam Eccleſiam in honore S. Stephani protomartyris conſecratam, omnemque decimationem in pago Ammeri dicto, & in Epiſcopatu Adaldagi, Bremenſis Eccleſiæ Archiepiſcopi ſitam, ab eodem Rege illuc condonatam, ſua præceptione a novo conceſſit ac confirmavit; pro rei tamen firmitate petiit celſitudinem noſtram, ut nos denuo traditionem ac Genitoris noſtri confirmationem præceptione noſtra confirmaremus. Cujus vero petitionem, pro amore dilectæ Genitricis noſtræ, Theophanu videlicet Imperatricis auguſtæ, & interventione fidelis noſtri Willigiſi, Moguntinæ ſedis venerabilis Archiepiſcopi benigne ſuſcipientes, præſcriptum locum Ponteburg vocatum, omnemque decimationem in prædicto pago Ammeri ſitam, ſicut præfatus Rex Ludovicus antea præcepto ſuo donavit, tradidit ac confirmavit, ac poſtea ſuperius jam dictus genitor noſter, bonæ commemorationis, Otto, Imperator Auguſtus, noviter per ſuam præceptionem donavit ac corroboravit. Nos hac noſtræ dominationis ac præceptionis moderna auctoritate ad prædictam Corbejenſem Eccleſiam donamus, tradimus atque confirmamus. Unde & regia omnibus majoribus firmiter interdicimus potentia, ut prænominato Abbati Thietmaro, fideli noſtro, ac ſuis ſucceſſoribus nullam in prædicto loco, Ponteburg nuncupato, & decimatione ſupra ſcripta controverſiam faciant, ſi noſtræ pietatis regiæ commodo frui deſiderent. Et ut hæc noſtræ donationis traditio ac confirmatio per futura temporum curricula a noſtris fidelibus firmiter habeatur, hoc noſtræ magnitudinis præceptum inde conſcriptum ſigilli noſtri impreſſione ſignare juſſimus, manuque propria, ut infra videtur, corroboravimus.

Signum Domini (L.S.) Ottonis Glorioſiſſimi Regis.

Hillibaldus Epiſcopus & Cancellarius, vice Willigiſi, Archiepiſcopi recognovi. Data VI. Kal. Julii, Anno Domin. Incarnation. DCCCC. LXXXVII. Ind. XV. anno autem tertii Ottonis regnantis quarto. Actum Corbeja feliciter, Amen.

XXXIIX.

Pabſts Johannis XV. Bulla Confirmationis **aller** Privilegien **und** Freyheiten **der Abtey Corvey**, de Anno 989.

COnvenit Epiſcopali authoritati, maximeque ſummi præſulis, pie ſolliciteqe ſemper cogitare, quatenus ita Eccleſiarum ſollicitudinem habeant, ut ſacris locis, in quibus jugi famulantium ſedulitate placatur, opportuna conferre, ſuffragia non detrectent. Unde ergo Servus Servorum Dei, Johannes, ſacroſanctæ Apoſtolicæ Sedis Præſul, omnibus ſanctæ Dei Eccleſiæ fidelibus ſuggero, quod venerabilis Abbas, Thetmarus, monaſterii, quod vocatur nova Corbeja per interventum Hildibrandi, Mutinenſis Epiſcopi, noſtram efflagitavit clementiam, ut omnia præcepta glorioſiſſimorum Imperatorum, ſeu Regum, ſive quorumlibet Principum Chirographa, nec non etiam, quæ a noſtris prædeceſſoribus, Adriano atque Stephano collata, vel conſcripta ſunt, noſtra quoque authoritate confirmaremus, & roboraremus; & his, quæ ab Apoſtolica Sede decreta ſunt, noſtræ ſubſcriptionis cartulam adjungeremus. Nos itaque conſiderantes religioſam ejus petitionem, paſtoralisque eſſe officii, Servorum Dei jugiter utilitati commodisque proſpicere, decrevimus, ut duo monaſteria Corbejenſe videlicet monachorum, atque Herifordenſe Sanctimonialium, de omnibus rebus, quæ vel in communi Principum charta, vel præceptis confirmata eſſe agnoſcuntur, nihilominus talem ex Apoſtolica ſanctione obtineant firmitatem, ut nihil habeant, unde ſe tueri poſſint, quicunque ſibi promittunt hæc aliquando ſe poſſe immutare, vel infringere. Habeant ergo præfata monaſteria rerum ſuarum liberam in omnibus diſponendi regulariter poteſtatem; & ut plenius proſequamur, quod Sanctos Apoſtolicos jam dictos intendiſſe ſentimus, atque ante eos B. Gregorium, ac reverendæ memoriæ Nicolaum ſanxiſſe, de ſtatibus monaſteriorum invenimus, nos humiliter tantis auctoritatibus ſubſcribendo confirmamus, ut nullus Epiſcopus Patherbrunnenſis aliquam ex eis vel accipiat, vel expoſcat portionem, neque vel in his, qui regiminis locum tenent, vel in ipſis congregationibus, aut in ipſis cœnobiis poteſtatem obtineat; neque ipſorum dominatione potiatur ulla, neque in Clericis, neque in famulis, aut in omnibus quæcunque ad monaſteria ipſa videntur habere poſſeſſionis reſpectum, ſicut ab omnibus eis hactenus ſervatum & conceſſum eſt Epiſcopis, in quorum Parochiis res eorundem monaſteriorum conjacere videntur. Nam ipſius præfati monaſterii abbati, ſuisque Succeſſoribus licentiam damus, juxta altare ſedendi, populoque infra ſuum monaſterium, vel cellas, ſecundum Deum prædicandi ac docendi, ita, ut nullus Epiſcopus per ſe, ad ipſa monaſteria, vel cellas eorundem; vel œconomus ejus, vel archibresbiter, aut archidiaconus illius, ſeu quælibet ex ejus agentibus perſona, poteſtatem habeat accedendi, niſi forte neceſſitatis cauſa, vel dilectionis gratia vocatus advenerit, ne importunitate ſui, miniſtrorumque ſuorum inquietudine ſacris locis fiat moleſtia. Neque in Eccleſiis præfatis monaſteriis ſubjectis, vel in presbyteris eisdem Eccleſiis ordinatis aliquam tentet facere perturbationem, novam conſtituendo, antiquam conſtitutionem violando; ſed ſicut regulariter ac canonice diſpoſuerint, ex longo jam tempore manentis ita futuris temporibus maneant inconcuſſa. Ordinationes, quæ neceſſariæ fuerint ipſis monaſteriis, agere non differat; altaris quoque & Baſilicarum benedictiones, ſive conſecrationes, prout neceſſitas poſtulaverit, vel in ipſis monaſteriis, vel in agris eorum libenter concedat, chrisma quoque oleumque conſecratum per ſingulos annos præbere non differat, & pro his omnibus nullum munus exigat, ne Spiritus S. gratiam vendere conatus, inde, quod abſit, damnationem incurrat. Hoc conſtitutum non ſolum Paterbrunnenſem, verum etiam omnium locorum Epiſcopos, ubicunque præfata monaſteria, vel Eccleſias, vel agros, vel familias habere noſcuntur, obſervare ſine cunctatione ſeu contradictione oportet, ut nullus poteſtatis jure rebus eorundem monaſteriorum abutatur; ſed maneant omnia in poteſtate Prælatorum eis, & regulari diſpoſitione, quæcunque ut diximus, vel in agris vel in familiis, vel in decimis eis conſtant eſſe collata. Sicut & Apoſtolica & Imperialia præcepta partim ſimul, partim ſingulatim eis confirmavimus. Abbatem vero & Abbatiſſam in his locis ſemper eligendi habeant poteſtatem, ut eam eligant perſonam, quæ propoſitum converſationis in utrolibet monaſterio & moribus & habitu profiteatur, non Canonicum, aut laicum, neque alterius monaſterii monachum, in quo ſpecialiter nos audire dignetur regia dominatio, ut nullam eisdem monaſteriis proponat perſonam, quæ non ab ipſis congregationibus fuerit regulariter electa. Qua de re noverit clementia, vel nunc exiſtentium, vel ſucceſſionis jure omnium futurorum Principum a ſede Apoſtolica ſancitum, noſtraque ſubſcriptione roboratum, nec non antecedentium Regum præceptis cautum, ut prædictis monaſteriis nullam præficiant perſonam de quocunque ordine, niſi quæ per electionem probabilem ſumatur. Quoniam vero multæ quæruntur ab importunis hominibus malignitatis occaſiones, ac neceſſe ſemper adverſa tela clypeo protectionis repellere, quod Apoſtolica decrevit auctoritas, nos quoque approbamus, ut qui ordinati fuerint ad regimen ſæpedictorum monaſteriorum, nulla poteſtate prævalente dejiciantur, niſi criminis cauſa fuerint deprehenſi, cujus merito Rectores non debeant adminiſtrare officium. Infamiæ vero maculis, ſive criminis alicujus denotatione ſi fuerint appetiti, non præter canonicam aut regularem deponantur examinationem. Si quis ergo Apoſtolicæ ſedis decretum contempſerit, procul dubio damnationis cenſuram ſuſcipiet, quam credimus divino Spiritu per Apoſtolicam linguam probatam. Nos igitur noſtram ſubſcriptionem annuli noſtri impreſſione ſignantes obſecramus Coëpiſcopos noſtros omnes, in quorum manus iſta devenerint, ut ſua etiam authoritate & ſubſcriptione hæc confirmare velint, ut quicunque hæc temerare præſumpſerit, generalitatis noſtræ ſententiis ita anathematis vinculo obligetur, ut neminem habeat, de cujus favore blandiatur, aut ſe tueri putet a ſenten-

ſententia damnationis. Ab Imperatoribus etiam, aut Regibus, ſive Ducibus, aut a quacunque poteſtate, quæ pro tempore tunc ordinata fuerit, componere cogantur mille libras auri optimi, medietatem prædictis monaſteriis, ac medietatem Cameræ eorum Principum. Cunctis autem iſta ſervantibus ſit pax Domini noſtri Jeſu Chriſti, quatenus & hic fructum bonæ actionis recipiant, & apud diſtrictum Judicem præmia æternæ quietatis inveniant. Scriptum per manus Stephani, primi Scrinei Sanctæ Romanæ Eccleſiæ, in menſe Junio, & indictione ſecunda. Datum Calend. Julii per manus Joannis Epiſcopi Sanctæ Epheſienſ. Eccleſiæ, & Bibliothecarii ſanctæ ſedis Apoſtolicæ. Anno Pontificatus Domini Joannis Sanctiſſimi, quinti decimi Papæ, IV. Indictione ſecunda.

XXXIX.

Käyſers Ottonis III. Confirmation aller Privilegien und Freyheiten der Abtey Corvey, de Anno 995.

IN nomine Sanctæ & Individuæ Trinitatis, Otto, divina favente clementia Rex. Si piis petitionibus fidelium noſtrorum, maxime, quas pro Eccleſiis ſibi commiſſis auribus noſtris infuderint, benignum præbuerimus auditum, hoc procul dubio & ad præſentis noſtri regni ſtatum, & ad æternæ beatitudinis præmium nobis profuturum fore credimus. Unde omnium fidelium noſtrorum, tam præſentium, quam & futuorum, noverit ſolers induſtria, quia adiens excellentiam noſtri culminis Dietmarus, Abbas venerabilis novæ Corbejæ, rogavit, ut eidem monaſtero concederemus talem libertatem, qualem ab avo, genitoreque noſtro, nec non & cæteris Coimperatoribus & Regibus nos præcedentibus, accepiſſe dinoſcitur. Cujus petitioni aſſenſum præbentes, interventu fidelium noſtrorum, Willigiſi, Moguntiacenſis Eccleſiæ venerabilis Archiepiſcopi, ac Hildibaldi, Wormacienſis Eccleſiæ Epiſcopi honorabilis, in ſupradicto monaſterio fratribus Deo ſervientibus, ejusque Martyribus Stephano atque Vito omnes conceſſiones, quas anteriorum Regum, vel Imperatorum temporibus habuerunt, conceſſimus, noſtraque auctoritate renovavimus; præcipue, ut poteſtatem habeant, cum neceſſitas venerit, Abbatem eligendi, ac ut a nullo Epiſcopo de dominicalibus manſis ejusdem monaſterii decimæ exigantur, neque a Comite, vel ex qualibet judiciaria poteſtate, Coloni eorum & liti ad juſtitiam faciendam, aliquo banno conſtringantur, ſed coram advocato ejusdem monaſterii, juſtitiam facere cogantur, ſicut anteriorum Regum, vel Imperatorum temporibus præfato loco conceſſum fuiſſe, cunctis fidelibus noſtris liquido patet. Et ut hæc noſtræ renovationis ac confirmationis auctoritas firmior ſtabiliorque cunctis perpetim credatur, hanc chartam conſcribi, manuque propria noſtra ſubtus roboratam annuli noſtri impreſſione juſſimus inſigniri.

Signum Domini (L.S.) Ottonis glorioſiſſimi Regis.

Hildibaldus Epiſcopus & Cancellarius, Vice Willigiſi, Archiepiſcopi, recognovi. Data III. Calend. Auguſti, Anno Dominicæ Incarnat. DCCCCXCV. Ind. VIII. anno vero tertii Ottonis regnantis XII. Actum in Gandersheim feliciter, Amen.

XL.

Käyſers Henrici II. Conſirmation aller Privilegien und Freyheiten der Abtey Corvey, de Anno 1002.

IN nomine ſanctæ & individuæ Trinitatis, Heinricus, divina favente clementia Rex. Notum ſit omnibus fidelibus noſtris, præſentibus ſcilicet & futuris, qualiter venerabilis Abbas, Huſat, noſtram adiit Excellentiam ſuppliciter orans, ut noſtra magnifica magnificentia proſpiceremus monaſterio, cui præſidere videretur, quod eſt conſtructum ſuper fluvium Wiſera, in loco, qui dicitur nova Corbeja, in honorem DEI, & ſancti protomartyris Stephani, ubi & ſancti Viti martyris pretioſa pignora ſervari noſcuntur. Cujus petitioni rationabili, propter divinum amorem & venerationem beatorum martyrum, aſſenſum præbentes, hos apices ſerenitatis noſtræ circa ipſum monaſterium fieri juſſimus, per quos decernimus atque jubemus, ut nullus Judex publicus, vel quilibet ex judiciaria poteſtate, niſi ſolus illius loci proviſor & advocatus, prædicti monaſterii in Eccleſias, aut loca, vel agros, ſeu reliquas poſſeſſiones præfati monaſterii, quas moderno tempore juſte & rationabiliter poſſidere videtur, in quibuslibet Epiſcopiis, pagis, vel territoriis, vel quidquid ibidem propter divinum amorem, & illius ſancti loci venerationem collatum fuerit, ad cauſas audiendas, vel freda exigenda, aut manſiones, aut paratas faciendas, aut fidejuſſores tollendos, aut ullas redibitiones, vel illicitas occaſiones requirendas, aut homines ipſius monaſterii, tam ingenuos, quam & ſervos, vel litos injuſte diſtringendos, ullo unquam tempore ingredi audeat, vel ea, quæ ſupra memorata ſunt, penitus exigere, aut exagitare præſumat, ſed liceat ibidem Deo famulantibus ſub noſtræ immunitatis tuitione quieto ordine vivere, ac reſidere, quatenus melius illos delectet omni tempore pro nobis ut conjuge noſtra, atque ſtabilitate totius regni a Deo nobis collati Domini miſericordiam attentius exorare. Inſuper etiam decimas, vel decimales eccleſias in quibuslibet Epiſcopiis ita teneant atque diſponant, ſicut ab anteceſſoribus noſtris, Regibus videlicet, & Imperatoribus, tenere per præcepta viſi ſunt atque diſponere. Epiſcopis vero, quibus ſervitium & manſionatica debent tempore circuitus ſui, ſecundum ſcripta ſua, ſingulis annis perſolvant. Et ut hæc auctoritas conceſſionis atque confirmationis noſtræ firmior habeatur, & per futura tempora a cunctis fidelibus ſanctæ DEI Eccleſiæ, noſtrisque præſentibus & futuris melius credatur, atque diligentius conſervetur, manu propria ſubter eam firmavimus, & ſigilli noſtri impreſſione aſſignari juſſimus.

Signum Domini (L.S.) Henrici Regis Invictiſſimi.

Egilbertus Cancellarius, vice VVilligiſi Archi-Capellani recognovit. Data IX. Calend. Septembr. anno Dominicæ incarnat. M. II. Indict. XV. anno vero Domini Henrici Regis primo. Actum Noviomago.

XLI.

Käyſers Conradi II. Confirmation aller Privilegien und Freyheiten der Abtey Corvey, de Anno 1025.

IN nomine ſanctæ & individuæ Trinitatis, Chuonradus, divina favente clementia Rex. Notum ſit omnibus Chriſti, noſtrisque fidelibus, præſentibus ſcilicet atque futuris, qualiter venerabilis Abbas, nomine Truchtmarus noſtram adiit excellentiam, ſuppliciter orans, ut noſtra magnifica munificentia proſpiceremus monaſterio, cui præeſſe videtur, quod eſt conſtructum ſuper fluvium VViſera, in loco, qui dicitur nova Corbeja, in honorem Dei & S. Stephani protomartyris, ubi & beati Viti martyris pretioſa pignora ſervari noſcuntur. Cujus petitione rationabili propter divinum amorem & venerationem beatorum martyrum aſſenſum præbentes, hos apices ſerenitatis noſtræ circa ipſum monaſterium fieri juſſimus, per quos decernimus atque jubemus, præcipue, ut poteſtatem monachi, ſi neceſſitas venerit, habeant Abbatem eligendi de fratribus ſuis, & ut nullus Epiſcopus, aut judex publicus, vel quilibet ex judiciaria poteſtate, niſi ſolus illius loci proviſor & advocatus prædicti monaſterii, in eccleſias, aut loca, vel agros, ſeu reliquas poſſeſſiones præfati monaſterii, quas moderna tempore juſte & rationabiliter poſſidere videtur, ad cauſas audiendas, vel freda exigenda, aut manſiones vel paratas faciendas, aut fidejuſſores tollendos, aut ullas redibitiones, vel illicitas occaſiones requirendas, aut homines ipſius monaſterii tam ingenuos, quam & ſervos vel litos injuſte diſtringendos ullo unquam tempore audeat ingredi, vel ea quæ ſupra memorato ſunt penitus exigere, aut actitare præſumat: ſed & de dominicatis manſis, vel nunc habitis, vel poſt acquirendis, a reddendis decimis plenam idem monaſterium habeat immunitatem, & ſicut hactenus fuit, ut dentur ad portam in ſuſceptionem hoſpitum & peregrinorum in quibuslibet Epiſcopiis, pagis, vel territoriis, vel omnibus, quæ ibidem propter divinum amorem & illius ſancti loci venerationem collata fuerint, ut liceat ibidem Deo famulantibus, ſub noſtræ immunitatis tuitione, quieto ordine vivere ac reſidere omni tempore, pro nobis & conjuge noſtra, atque ſtabilitate regni a Deo nobis collati, Domini miſericordiam attentius exorare. Inſuper etiam decimas, vel decimales eccleſias, in quibuscunque epiſcopiis ita teneant, atque diſponant, ſicut ab anteceſſoribus noſtris, Regibus videlicet & Imperatoribus, tenere per præcepta viſi ſunt atque diſponere, Epiſcopis vero, quibus ſervitium & manſionatica debent tempore circuitus ſui, ſecundum ſcripta ſua ſingulis annis perſolvant. Et ut hæc auctoritas conceſſionis noſtræ atque confirmationis firma habeatur, & per futura tempora a cunctis fidelibus ſanctæ DEI Eccleſiæ noſtrisque præſentibus & futuris melius credatur, diligentiusque obſervetur, manu propria ſubter eam firmavimus, & ſigilli noſtri impreſſione aſſignari juſſimus.

Signum Domini (L.S.) Chuonradi, Regis invictiſſimi.

Udalricus Cancellarius, vice Aribonis Archi-Capellani, recognovit. Data XI. Calend. Februarii, Indictione VIII. Dominicæ Incarnationis MXXV. anno vero Domini Chounradi ſecundi regnantis I. Actum Goslare.

XLII.

Käyſers Conradi II. Diploma, vermöge deſſen der Abtey Corvey das Gut Godelevesheim reſtituiret worden, de Anno 1028.

IN nomine ſanctæ & individuæ Trinitatis, Chounradus, divina favente clementia Romanorum Imperator auguſtus. Si piis petitionibus fidelium noſtrorum, maxime, quas pro Eccleſiis ſibi commiſſis auribus noſtris infuderint, benignum præbuerimus auditum, hoc procul dubio, & ad præſentis imperii noſtri ſtatum, & ad æternæ beatitudinis præmium profuturum credimus. Unde omnium fidelium noſtrorum, tam præſentium, quam & futurorum, noverit ſollers induſtria, quia adiens excellentiam noſtri culminis, Druthmarus, venerabilis novæ Corbejæ abbas, curtem quandam Godolevesheim nuncupatam, anteriori tempore eidem monaſterio queſtus eſt injuſte fore ſublatam. Detulit præterea ſecum Arnolfi, divi progenitoris noſtri, imperiale decretum, cui ejusdem curtis inerat Concambium, inter eundem Imperatorem & Bovonem prædicti monaſterii patrem peractum, Cujus ſuggeſtioni fidem accommodantes, matronam quandam Alvered vocatam, quæ ipſam curtem velut hæreditario jure tunc temporis poſſedit, ad palacium noſtrum evocari præcepimus: quæ dum prolata refellere nequiviſſet, præfatam curtem cum omnibus appendiciis, adnitentibus ſibi filio Osdago, patronoque ſuo Comite Fridericho, prædicto venerabili Abbati absque ulla controverſia reddidit, atque hanc Hiddi, monaſterii advocatus, juſſu noſtro recepit, poſt vero abbas clementia noſtra provocatus eidem matronæ ſæpe fatam curtem, alteramque Gimundiam vocatam, ac familias quasdam in villa Brumerinchtorp ea conditione beneficavit, ut ſi quid poſt obitum matronæ ejusdem poſſeſſionibus reperiatur, Abbatis arbitrio diſponatur: Filio vero ejus curtem nomine Iminghuſon eo pacto conceſſit, quatenus, dum vivat, hanc teneat, niſi hunc munificentia noſtra alicubi prius promoveri contingat, poſt vero in jus monaſterii redeat. Et ut hujus reſtitutionis auctoritas firmior perpetim credatur, manu propria ſubtus roboratum ſigilli noſtri impreſſione juſſimus inſigniri.

Signum Domini Chounradi invictiſſimi Romano(L.S.)rum Imperatoris auguſti.

Odalricus Cancellarius, vice Aribonis Archi-Cancellarii, recognovit. Data Calend. Julii, Ind. XI. anno Dominicæ Incarnat. MXXVIII. anno autem Chounradi ſecundi regnantis IIII. Actum Magdenburch feliciter, Amen.

XLIII.

Käyſers Henrici III. Confirmation aller Privilegien und Freyheiten der Abtey Corvey, de Anno 1039.

IN nomine ſanctæ & individuæ Trinitatis, Heinricus, divina favente clementia Rex. Notum ſit omnibus Chriſti, noſtrisque fidelibus, præſentibus ſcilicet atque futuris, qualiter venerabilis Abbas, nomine Truthmarus, noſtram adiit excellentiam; ſuppliciter orans, ut noſtra magnifica munificentia proſpiceremus monaſterio, cui præeſſe videtur, quod eſt conſtructum ſuper fluvium VViſera in loco, qui dicitur nova Corbeja, in honorem Dei & Sancti Stephani protomartyris ubi & beati Viti Martyris pretioſa pignora ſervari noſcuntur. Cujus petitioni rationabili propter divinum amorem & venerationem beatorum martyrum, aſſenſum præbentes, hos apices ſerenitatis noſtræ circa ipſum monaſterium fieri juſſimus, per quos decernimus atque jubemus præcipue, ut poteſtatem Monachi, ſi neceſſitas venerit, habeant Abbatem eligendi de fratribus ſuis. Et ut nullus Epiſcopus, aut Judex publicus, vel quilibet ex judiciaria poteſtate, niſi ſolus illius loci proviſor & advocatus prædicti Monaſterii, in Eccleſias, aut loca, vel agros, ſeu reliquas poſſeſſiones præfati monaſterii, quas moderno tempore juſte & rationabiliter poſſidere videtur, ad cauſas audiendas, vel freda exigenda, aut manſiones, vel paratas faciendas, aut fidejuſſores tollendos, aut illas redibitiones, vel illicitas occaſiones requirendas, aut homines ipſius monaſterii tam ingenuos, quam & ſervos, vel litos injuſte diſtringendos, ullo unquam tempore audeat ingredi, vel ea, quæ ſupra memorata ſunt, penitus exigere, aut actitare præſumat: Sed & de dominicatis manſis, vel nunc habitis, vel poſt acquirendis, a reddendis decimis plenam idem monaſterium habeat immunitatem. Et ſicut hactenus fuit, ut dentur ad portam in ſuſceptione hoſpitum & peregrinorum in quibuslibet Epiſcopiis, pagis, vel territoriis, vel omnibus, quæ ibidem, propter divinum amorem & illius ſancti loci venerationem, collata fuerint, ut liceat ibidem Deo famulantibus ſub noſtræ immunitatis tuitione quieto ordine vivere & reſidere, ut

ut melius illos delectet omni tempore pro vitæ animæque noſtræ perpetua felicitate, & pro remedio piæ memoriæ genitoris noſtri, Chuonradi, Romanorum videlicet Imperatoris Auguſti, atque pro ſtabilitate regni a Deo nobis collati, Domini miſericordiam attentius exorare. Inſuper etiam decimas, vel decimales Eccleſias, in quibuscunque Epiſcopiis, ita teneant atque diſponant, ſicut ab Anteceſſoribus noſtris, Regibus videlicet & Imperatoribus, tenere per præcepta viſi ſunt, atque diſponere. Epiſcopiis vero, quibus ſervitium & manſionatica debent, tempore circuitus ſui, ſecundum ſcripta ſua, ſingulis annis perſolvant. Et ut hæc auctoritas conceſſionis noſtræ atque confirmationis firmior habeatur, & per futura tempora a cunctis fidelibus ſanctæ Dei Eccleſiæ noſtris præſentibus & futuris melius credatur, diligentiusque obſervetur, manu propria ſubter eam firmavimus, & ſigilli noſtri impreſſione aſſignari juſſimus.

(L.S.) Signum Domini Heinrici tertii, Regis invictiſſimi.

Theodoricus Cancellarius, Vice Bardonis Archi-Capellani recognovit. Data III Non. Septembris, Indictione VII. Anno dominicæ Incarnationis MXXXIX. anno autem Domini Heinrici tertii ordinationis XII. regni vero primo. Actum Goslare feliciter, Amen.

XLIV.

Käyſers Henrici III. Confirmation, des von König Ludovico Germanico gethanen, und oben ſub Num. XIII. befindlichen Ausſpruchs, die Freyheiten der beyden Abteyen zu Corvey und Hervorden betreffend, de Anno 1039.

IN nomine ſanctæ & individuæ Trinitatis, Henricus, divina favente clementia Rex. Si petitiones Servorum Dei juſtas & rationabiles ad effectum perduxerimus, & ad hanc vitam felicius tranſigendam, & ad perpetuam felicius promerendam, procul dubio nobis profuturum ſperamus. Quapropter notum eſſe volumus, quoniam venerabilis Abbas, Truchtmarus, adiit Excellentiam noſtram, ſuppliciter orans, ut noſtra munificentia proſpiceremus monaſteriis ſibi commiſſis, quorum unum eſt nova Corbeja nuncupatum, ubi & ille regulari conſtitutione Abbas extitit, & alterum eſt Sanctimonialium Herifordt dictum, & propriæ Abbatiſſæ, cujus nomen Godesdiu, ſubjectum; ſed juxta conſuetudinem, qua ancillarum Dei congregationibus procurari ſolent, Præpoſiti ex Eccleſiaſtico ordine, jam dicto Abbati commendavimus, ut tam in diſciplina Abbatiſſa loci juvetur, quam in cunctis negotiis, quæ famulæ Chriſti pro ſexu & profeſſione ſua exequi non poſſent, ipſarum proviſor & patronus exiſteret. Is ergo petit Celſitudinem noſtram recordari, quod piæ memoriæ anteceſſor noſter, HLudovicus Imperator, ambo hæc monaſteria conſtrui juſſit, ad normam videlicet præcipuorum in regno Monaſteriorum, novam Corbejam in Saxonia ad ſimilitudinem antiquæ Corbejæ, Herivordenſe vero Cœnobium ad exemplum Monaſterii Sanctimonialium in Sveſſionenſi civitate conſtructum; & ut in eleemoſinam ſuam, ac totius generis ſui inſtitutionum earundem perfectio compleretur, Abbatiolam juris ſui, quæ vocatur Meppia, cum decimis & poſſeſſionibus ſuis, aliisque ad ea pertinentibus: Et Eccleſiam Eresburc, quam Carolus Imperator conſtruens in Saxonia decimis ditavit circumquaque habitantium per duas Saxonicas raſtas, præfatus HLudovicus ad novam tradidit Corbejam. Ad Herifurtenſis autem Monaſterii adjumentum dedit in Epiſcopatu Osnabrugenſi Buginithi cum ſubjectis ſibi Eccleſiis; in Parochia vero Mimigernafordenſi Eccleſiam Hreni cum his, quæ ad eam pertinent Eccleſiis, ita ſane, ut decimarum aliorumque redituum proventus omnes præfatis cederent monaſteriis, & ab his vicisſim procurarentur ſubjectæ plebes in baptismate, in Euchariſtia, in ſepultura, in confeſione peccatorum audienda, & presbyteri, qui principales ex his Eccleſias tenerent, Archipresbyterorum officio fungerentur, ad omnia facienda, quæ ſolent fieri ab Archipresbyteris Epiſcoporum. Cum autem ipſi Epiſcopi circuitiones ſuas ibi agere deberent, ad eorum manſionatica daretur, quod in capitulis Anteceſſorum noſtrorum præſcriptum habetur. Ille igitur rata eſſe volens cætera omnia, tantum expenſas ad miniſterium Epiſcopi propter ægritudinem & ſenectutem ejus, qui tunc fuit, Gauzberti augere debuit. Quod juxta petitionem ejusdem loci Abbatis, Warini, ita moderari placuit, ut deſcripto, quantum ſatis ſit ad ſervitium Epiſcopi, hoc nullo modo ſubtrahatur, & Epiſcopus vicisſim ampliora non quærat, nec cum pluribus veniat, quam ut eis ſufficere poſſint. In quibus ſatis eſſe conſenſit Epiſcopus coram anteceſſore noſtro HLudovico, & Archiepiſcopo HRabano, cæterisque cum eo in ſynodo agentibus, id eſt, ut dentur ad ſingulas Eccleſias porci IV. valentes ſinguli denarios XII. aut VIII. arietes tantundem valentes:

lentes: porcelli quatuor, aucæ IV. pulli VIII. ſitulæ XX. de medone, de mellita cerviſia XX. de non mellita LX. panes CXX. de avena modii C. manipuli DC. ſitque in poteſtate Epiſcopi, utrum hæc per ſingulas Eccleſias ad unum manſionaticum, an ad duo velit habere. Ne autem in ſumma debiti his plus minus compleretur, hoc auctoritatis ſuæ decrevit, atque juſſit. His etiam adjungere placuit, libera utrique loco conceſsione eligendæ de propria congregatione, in regimen ſui per futura ſemper tempora congruæ perſonæ. Quod & nos confirmamus & corroboramus. Et ut omnis hinc dubietas tollatur, manu propria ſubtus roborantes, ſigilli noſtri impreſſione ea ſignari juſſimus.

(L.S.) Signum Domini Heinrici tertii, Regis invictiſſimi.

Theodericus Cancellarius, Vice Bardonis Archi-Capellani, recognovit. Data III. Nonas Septembris, Ind. VII. Anno Dom. Incar. MXXXIX. anno autem Domini Henrici III. ordinationis XII. regni vero I. Actum Goslare feliciter, Amen.

XLV.

Des Römiſchen Königs, Hermanni von Lützelburg Confirmation und Extenſion aller Privilegien und Freyheiten der Abtey Corvey, de Anno 1082.

IN nomine ſanctæ & individuæ Trinitatis, Herimannus, divina favente clementia Rex. Noverint omnes ſanctæ DEI Eccleſiæ, atque fidelis regni, tam præſentes, quam futuri, quod venerabilis Abbas Corbejenſis, Marcvvardus, exoravit clementiam noſtram, ut cyrographa prædeceſſorum noſtrorum, duobus Cœnobiis ſibi commiſſis olim collata, noſtra quoque auctoritate firmaremus, noſtræquæ illis confirmationis cartulam adjungeremus. Cujus rationabili & juſtæ petitioni coram Epiſcopis, cæterisque Principibus noſtris aſſentientes, ſicut in Apoſtolicis & Imperialibus aſſignatis ſcriptis conceſſum eis, & confirmatum eſt, decernimus atque jubemus, ut utrumque Cœnobium Corbejenſe videlicet Monachorum atque Herivordenſe Sanctimonialium, cum omnibus ad ea pertinentibus, ſub Apoſtolica & Imperiali tuitione noſtra pleniſſimæ libertatis jure fruatur. Volumus enim ipſo donante, quo favente regni gubernacula, ſuſcepimus omnium Eccleſiarum jura infra regna noſtra firmiter ſtabilire, conceſſiones anteceſſorum noſtrorum ſingulis Eccleſiis ſuas confirmare, omnibusque Deo famulantibus maxime Monachis ad divinum cultum debita ſolatia clementer impendere; Habent igitur præfata Monaſteria eandem quam hactenus & deinceps libertatem, ut nullus Succeſſorum noſtrorum ipſa, vel res eorum, aut in beneficia dare, aut alio injuſte vertere præſumat; ſed liceat prælatis res ſuas intus vel foris, cum conſilio fratrum ſororumve, regulariter & canonice diſponere, & ſine cujuslibet contrarietate vel contradictione liberaliter poſſidere. Decimas, vel Decimales Eccleſias, immo univerſas poſſeſſiones ſuas in quibuslibet Epiſcopiis præcipue in Bremenſi, Osnabrugenſi & Paderbornenſi, ubi plurimas habent, & res aut Decimas ita integerrime teneant atque poſſideant, ſicut ab anteceſſoribus noſtris, Regibus videlicet & Imperatoribus hactenus habuerunt atque poſſederunt. Aliter enim in Dei ſervitio perſiſtere non poterunt, cum præbenda eorum ex majori parte de decimis conſtituta ſit; Epiſcopis vero, quibus ſervitia & manſionatica debent tempore circuitus ſui, ſecundum ſcripta ſua ſingulis annis perſolvant. Proinde utrique congregationi regularis electionis poteſtatem concedimus, & qui ordinati fuerint, ſi forte, quod abſit, in aliquo deliquerint, non præter canonicam & regularem deponantur examinationem. Et ut hæc auctoritas conceſſionis atque confirmationis noſtræ firmior habeatur, & per futura tempora a cunctis fidelibus ſanctæ DEI Eccleſiæ, noſtrisque præſentibus & futuris melius credatur, diligentiusque obſervetur, manu propria ſubter eam firmavimus, & ſigilli noſtri impreſſione aſſignari juſſimus.

Signum Domini Herimanni, (L.S.) Regis invictiſſimi.

Brun Cancellarius, vice Sigefridi recognovi. Data 3. Non. Auguſti, Anno Dominicæ Incarnationis MLXXXII. Domini Herimanni Regis I. Indictione V. Actum coram multis Principibus in palatio regio Goslare, in DEI nomine feliciter, Amen.

XLVI.

Vergleich welcher zwiſchen Abt Volcmaro zu Corvey und Abt Hartvvigo zu Flietorp, durch Vermittelung Biſchoffs Bernhardi zu Paderborn, wegen Vertauſchung einiger liegenden Gründe und Zehenden aufgerichtet worden, de Anno 1137.

IN nomine ſanctæ & individuæ Trinitatis, Bernhardus, divina favente clementia Paderburnenſis Epiſcopus. Divinarum ſcripturarum authoritate frequenter moniti, pauper-

tati fidelium Chriſti conſiliis & auxilis infatigabiliter adeſſe decrevimus, ſcientes ratum noſtræ ſalutis emolumentum fore, res ipſorum labore contractus, per noſtræ humilitatis auctoritatem roborari. Notum igitur facimus caritati omnium, tam futurorum, quam præſentium Chriſti fidelium, communi conſilio, & unanimi totius Eccleſiæ noſtræ conſenſu factam eſſe inter D. Volcmarum, Corbejenſis Eccleſiæ Abbatem & D. Abbatem Hartvvigum in Flietorp commutationem vid. in decima, quæ eſt ſuper omnes ejusdem villæ manſos, & in uno Vorvverch, ſito in villa, quæ vulgari appellatione vocatur Nieterengambeke, addito uno mancipio & ſexaginta jugeribus cum area. Hujus autem curiæ redditus æſtimantur ad duo talenta & ſolidos quinque, quo ſuperhabundantius prædictæ decimæ precium ſolidorum reſtitueretur. Hujus autem concambii ſumma ea eſt, ne fratres inibi Deo monachica quiete famulantes ab executionibus & gravaminibus decimæ, vel commutatione precii, vel qualibet alia fatigatione turbarentur. Providentes etiam, ne quis Succeſſorum noſtrorum aliquid, pro recognitionis gratia ab Eccleſia in Flietorp pro decima ſic conquiſita ſibi exigat exhiberi, ſtatuimus eundem haberi reſpectum in prædicto Vorvverch, quem in decima ante factam commutationem Eccleſia noſtra ſemper habere conſueverat. Et ut hæc commutatio præmemorati Vorvverch pro decima rata & inconvulſa maneat in perpetuum, eandem decimam Eccleſiæ in Flietorp omni pace & tranquillitate in uſum fratrum poſſideat, hanc noſtræ auctoritatis paginam conſcribi, & ſigilli noſtri impreſſione inſigniri juſſimus; data in publico ſententia, ut quicunque hoc infringere præſumpſerit, perpetuo cum Juda traditore anathemate moriatur. Hujus autem commutationis legaliter factæ teſtes ſunt, Wino, Præpoſitus, Eſicfius, Præpoſitus, Reimbertus, Decanus, Gernandus, Odelricus, Ranavvigus, Cuno, Reimboldus, Canonicus. Sifridus Comes, Volcvvinus Advocatus, Hermannus & Bernhardus, Thietmarus & Bernhardus, Cunradus & Rotbertus, Thietmarus. Miniſteriales, Cono, Vffo, Adalbrath, Henrich, Hildebold, Landold, Conrad, Berenvvard, Ecbertus, Henrich, Eiko, Manegold, Johannes, Bertram, Hugo, & alii multi. Data Nonis Julii, Anno ab Incarnatione Domini Milleſimo, centeſimo, trigeſimo ſeptimo, Indictione XV. anno autem Domini Bernardi, Paderburnenſis Epiſcopi, decimo.

XLVII.

Käyſers Conradi Suevi Diploma, die Abtretung einer Fiſcherey bey Houcwar an die Abtey Corvey betreffend, de Anno 1145.

IN nomine ſanctæ & individuæ Trinitatis, Cunradus, divina favente clementia Romanorum Rex ſecundus. Æquitas juſtitiæ & regni auctoritas nos admonet Eccleſiarum paci clementer providere. Eapropter omnibus Chriſti noſtrisque fidelibus, tam futuris, quam præſentibus, notum eſſe volumus, qualiter Elicha, Marchioniſſa, piſcationem quandam apud Houcvvar, ab Anteceſſore noſtro Imperatore Ludovico Cœnobio Corbejenſi collatam, ſed per inſolentiam temporis ab eadem Eccleſia alienatam eſſe, aſſenſu filii ſui Adelberti Marchionis, vivente prædeceſſore noſtro Imperatore Lothario, prædictæ Corbejenſi Eccleſiæ remiſit & reſignavit. Quam remiſſionem ſive reſignationem nobis apud Corbejam ſolennem curiam celebrantibus, præfatus Adelbertus Marchio interventu & petitione Heinrici, venerabilis Corbejenſis Abbatis, nec non Heinrici, Præpoſiti Corbejenſis Eccleſiæ, confirmavit, ut eandem piſcationem, aſſentiente filio ſuo Ottone, Marchio coram nobis omnino exfeſtucavit. Nos itaque ob regni noſtri firmam ſtabilitatem, & animæ noſtræ noſtrorumque æternam ſalutem præfatam piſcationem, & omnes poſſeſ-

ricus, Mindenſis, & præcipue Fridericus, Magadaburgenſis, Thietmarus, Ferdenſis, Anſelmus, Havelbergenſis, Heinricus, Olomucenſis, VVibaldus Abbas, Henricus, Dux Saxoniæ, Adelbertus, Marchio, Fridericus, Comes Palatinus, Comes Hermannus, Comes de VVinzenburg & frater ejus Heinricus.

Signum Domini (L.S.) Counradi Rom. Regis ſecundi.

Ego Arnoldus Cancellarius vice Heinrici Moguntini Archi-Cancellarii recognovi. Anno Dominicæ Incarnationis MCXLV. Indictione VIII. regnante Cuonrado Romanorum Rege II. anno vero regni ejus VIII. data apud Corbejam feliciter Amen.

XLIIX.

Käyſers Conradi Svevi Confirmation aller Privilegien und Freyheiten derer beyden Abteyen Corvey und Hervorden, de Anno 1147.

IN nomine ſanctæ & individuæ Trinitatis, Counradus, divina favente clementia Romanorum Rex ſecundus. Ad regiæ dignitatis munificentiam pertinet, bene de republica merentibus, virtutum præmia tribuere, ut & ipſi pro ſuæ fidei conſtantia laboris ſui emolumenta percipiant, & cæteri ad exequenda imperii munia bonæ ſpei pleni & alacres fiant. Quocirca noverit omnium fidelium noſtrorum tam futurorum, quam præſentis ætatis induſtria, quod noſter fidelis & cariſſimus monaſterii, quod nova Corbeja dicitur, venerabilis Abbas, VViboldus, noſtram clementiam adiit, petens, ut privilegia Corbejenſis Eccleſiæ, cui nunc idem venerabilis Abbas præeſſe cognoſcitur, innovare & confirmare dignaremur. Cujus religioſæ petitioni, ob inſignem ipſius circa nos & regnum nobis a Deo conceſſum fidem, pietatis aurem inclinantes, per præſentis paginæ ſeriem ſub regiæ majeſtatis tuitionem ipſum locum, novam videlicet Corbejam, cum omnibus ſibi tam intus, quam foris pertinentibus aſſumimus, eumque perpetua libertate donantes, noſtra & omnium Principum auctoritate, lege in perpetuum manſura firmamus, ne præfatum monaſterium, nova Corbeja, in poteſtetem, vel ditionem, ſive ſubjectionem alicujus perſonæ, ſeu eccleſiaſticæ, ſeu ſecularis dignitatis, per aliquam donationem, ſeu commutationem cedat. Sed ſemper ſub ordinatione & defenſione Regum, vel Imperatorum conſiſtat, & libertate, quam hactenus obtinuit, in perpetuum potiatur. Et quoniam ab imperatore Luthevvico, duo monaſteria conſtructa ſunt, & a noſtris prædeceſſoribus honore & divitiis aucta, unum videlicet monachorum, quod nova Corbeja dicitur, ad normam ſcilicet veteris Corbejæ. Herevordenſe vero Sanctimonialium, ad ſimilitudinem Sveſſionenſis monaſterii, decretumque eſt ab eis, ut Corbejenſis Abbas, quicunque pro tempore fuerit procurationem agat Herivondenſis Eccleſiæ, ita videlicet, ut juxta conſvetudinem, qua ancillarum DEI congregationi procurari ſolent, præpoſiti ex ordine eccleſiaſtico tam in diſciplina, quam in cunctis negotiis, quæ famulæ Chriſti, pro ſexu & profeſſione ſua exequi non poſſent, ipſarum proviſor & patronus exiſteret. Nos quoque prædeceſſorum noſtrorum veſtigia ſequentes, confirmamus, & decreto in æternum manſuro ſtatuimus, ut omnes per ſucceſſionem Corbejenſis Cœnobii Abbates præſcripta procuratione & patrocinio absque illius contradictione utantur, & ſervata dignitate Abbatiſſæ, in quibus opportunum fuerit, Herevordenſi congregatione aſſiſtant. Confirmamus etiam, quæ prædeceſſor noſter Imperator Luthevvicus ſupradictis monaſteriis pro Elemoſina generis ſui tradidit, Cellam videlicet, quæ vocatur Meppia, cum decimis & poſſeſſionibus undique ad eam pertinentibus: & Eccleſiam Eresburg cum decimis circumquaque per duas Saxonicas raſtas ad novam Corbejam; Ad Herevordenſe vero monaſterium in Epiſcopatu Oſnebrugenſi Eccleſiam Buinidi, cum ſubjectis ſibi Eccleſiis, in parochia Mimiernevordenſi Eccleſiam Reni cum his, quæ ad eam pertinent, eccleſiis, ita ſane, ut decimarum aliorumque redituum proventus omnes præfatis cederent monaſteriis, & ab ipſis viciſſim procurarentur ſubjectæ plebes in baptismate, in Euchariſtia, in ſepulturis, in confeſſione peccatorum audienda, & presbyteri, qui principales eccleſias tenerent, Archipresbyterorum officio fungerentur, ad agenda omnia, quæ ſolent fieri ab Archipresbyteris Epiſcoporum, & cum Epiſcopi circuitiones ſuas ibi agere deberent, ad eorum manſionatica daretur, ut in capitularibus anteceſſorum noſtrorum præſcriptum habetur, videlicet quantum ſatis ſit eis dari, & Epiſcopi non plus quærant, nec cum pluribus veniant, quam ut eis ſufficere poſſint. Ne autem in ſumma debiti Epiſcoporum ſervitii plus exigeretur, quam opus ſit, ſtatuerunt prædictarum Eccleſiarum Epiſcopi cum conſenſu Synodali coram anteceſſore noſtro Ottone Imperatore ab Archiepiſcopo Rabano, cæterisque cum eo in Synodo agentibus, ut dentur ad ſingulas eccleſias porci IIII. valentes ſinguli denarios XII. aut arietes VIII. tantundem valentes, porcelli IIII. aucæ IIII. pullæ VIII. ſitulæ XX. de medone, de mellita cerviſa XX. de non mellita LX. Panes CXX. de avena modii C. manipuli DC. eſſetque in poteſtate Epiſcoporum, utrum hæc per ſingulas eccleſias ad unum manſionaticum, an ad duo vellent habere. Statuimus etiam atque concedimus, juxta decreta prædeceſſorum noſtrorum, liberam utrique loco poteſtatem eligendæ de propria congregatione in regimen ſui per futura ſemper tempora congrua perſonæ. Et ut nullus judex publicus licentiam in homines ad præfata monaſteria pertinentes ullam judiciariam habeat exercere poteſtatem, ſed omnes eorum res coram advocato ipſorum diffiniatur. Et ut juſtitiam, quæ appellatur Burchban nemo ſibi uſurpare in eodem loco præſumat, niſi cui poteſtas ab ejusdem Cœnobii Abbate conceſſa fuerit. Et ut liberi homines licentiam habeant prædia ſua eidem monaſterio conferre, ne quivis judex, aut regia poteſtas ſolitum debitum, aut publicum vectigal ab eis deinceps extorqueat, ſed ſe ipſos in proprietatem ipſius eccleſiæ, ad jus miniſterialium tradere liceat, & de infimo ordine, videlicet de litis, aut de cenſuariis facere miniſteriales Abbas poteſtatem habeat.

Signum Domini (L.S.) Cunradi Rom. Regis ſecundi.

Ego Arnoldus Cancellarius, vice Henrici, Moguntini Archi-Cancellarii, recognovi. Anno Dominicæ Incarn. MCXLVII. Ind. X. regn. Conrado Roman. Rege II. anno vero regni ejus X. datum apud Franckenevorde feliciter, Amen.

XLIX.

Käyſers Conradi Svevi Diploma, vermöge deſſen er die beyden Clöſter Kemnade und Viſchbeck der Abtey Corvey incorporiret, de Anno 1147.

IN nomine ſanctæ & individuæ Trinitatis, Conradus, divina favente clementia Romanorum Rex ſecundus. Principalis dignitatis munificentiam decet, bene de Republica merentibus præmia rependere, & per congruos honorum gradus provectos cæteris in exemplum, & tanquam bonæ ſpei ſignum proponere, ut tam hi ſui laboris emolumenta ſine fine manſura percipiant, quam illi a ſimili mercedis gratia ſeſe non fraudandos intelligant. Quocirca noverit omnium fidelium noſtrorum tam futuri, quam præſentis temporis induſtria, quod nos propitia ſerenitate, fidem, labores & conſtantiam fideliſſimi noſtri nobisque cariſſimi VViboldi, Corbejenſis Abbatis intuentes, tradidimus in perpetuum Corbejenſi Monaſterio, & eidem, qui nunc divina vocatione & communi atque concordi fratrum electione præeſt, Abbati ſcilicet Wiboldo, nec non cunctis ſucceſſoribus ipſius, auctoritate in æternum valitura, duo fœminarum Monaſteria Keminada videlicet atque Visbeke, & de noſtro atque regni jure, per manum Herimanni palatini Comitis de Rheno, quem ad hoc rite peragendum aſſumpſeramus advocatum, tranſegimus, & firmavimus ſuper reliquias corporis S. Viti Martyris per aureum donationis noſtræ annulum, in poteſtatem & jus atque dominationem Corbejenſis monaſterii, in manum prædicti Abbatis VViboldi & Adelberti, Marchionis de Brandenburch, qui vice Herimanni Comitis de VVinzenburch, Corbejenſis monaſterii advocati, eandem donationem noſtram, ſeu transactionem ſuſcipiebat, ita videlicet, ut Corbejenſe Monaſterium duo prænominata monaſteria, Keminade ſcilicet & Visbike, cum omnibus prædiis, ſilvis & aquis, tam foris, quam intus ad ipſa loca pertinentibus habeat, poſſideat, ordinet, utatur & ſervet, ſicut tenet ſub ſuo regimine, jure videlicet proprietario tres abbatiolas, quas fundator ejusdem novæ Corbejæ Luthevvicus pius, magni Caroli filius, ad eandem Corbejam contulit, ſcilicet Eresburch, nobile quondam Saxonum caſtrum, nec non Meppiam & Visbike, ſane ad præfata duo loca neque militia neque ullum ſervitium nobis aut regno debebatur. Et quoniam Corbejenſi Monaſterio tam in militia, quam in ſervitio ad honorem regni & defenſionem ſanctæ Eccleſiæ dignitas collata eſt, nos judicio Principum, ad coronæ noſtræ augmentum, ſicut proſcriptum eſt, manere decernimus. Primam judicii ſententiam dedit Burchardus, Argentinenſis Epiſcopus, quam ſecutus eſt Adelbero, Trevirenſis Archiepiſcopus Anshelmus, Havelebergenſis Epiſcopus, Heinricus, Leodienſis Epiſcopus, Sifridus VVirzebergenſis electus, Fridericus, Dux Sveviæ & Alſatiæ, Herimannus, Palatinus Comes de Rheno, Cunradus, Dux de Ceringa, Cunradus, Marchio de VVitin, Adelbertus, Marchio de Brandenburch, Otto, filius ipſius, æque Marchio, Herimannus, filius ejusdem Adelberti Marchionis, Luthevvicus, Comes patriæ de Thuringia, Herimannus, Marchio de Bada, VVernerus, Comes

mes de Bathen, Uthelricus, Comes de Lenzenburch, Uthelricus, Comes de Orninga, Heinricus, Comes de Cazzenelenboge, Marquardus, Sibodo, Theodericus, Comes de Montbeliart, & alii plures, qui tunc affuere. Hoc quoque notum eſſe volumus, quod venerabilis Pater noſter, Eugenius, ſanctæ Romanæ Eccleſiæ ſummus Pontifex frequenti nos admonitione tam per ſuos, quam per noſtros legatos hortatus eſt, ut monaſteria fœminarum quæ noſtræ ditioni, & ordinationi in regno noſtro ſpecialiter pertinent, in quibus divina religio penitus dilapſa eſt, regulari & reformare dignaremur. Et quoniam ſæpe nominata monaſteria Keminada & Visbike non tam monaſteria, ſed omnibus prætereuntibus viam in peccatis communia, corrigi poſt multos labores non potuerunt, & Corbejenſi Monaſterio vicina ſunt, tam ad correctionem, quam in proprietatem inibi contradidimus, nullo reclamante, niſi ſanctæ regulæ inimicus, & pudicitiæ hoſtis fuerit inventus. Auctoritate vero noſtra regia præfatis duabus cellis Keminade & Visbike damus, ac decreto in perpetuum valituro confirmamus eandem libertatem, quam habet Corbejenſe Monaſterium, ſcilicet præfecturam urbis, quæ vulgo dicitur burgban, ea videlicet privilegii ratione, ut nullus Dux, nullus Marchio, nullus Comes, nullus Advocatus poteſtatem habeat exercendi judicium in atrio prædictarum Eccleſiarum, ſed quidquid præter jus & æquum a famulis, qui tam Abbati, quam congregationi, obſequio quotidiano deſerviunt, commiſſum fuerit, ab Abbate, vel ab eo, cui ipſe mandaverit, corrigatur. Et ut hæc omnia rata & inconvulſa in perpetuum habeantur, Præceptum hoc conſcribi, & imaginis noſtræ impreſſione inſigniri juſſimus.

Signum Domini (L.S.) Counradi Rom. Regis ſecundi,

Ego Arnoldus Cancellarius, vice Henrici, Moguntini Archiepiſcopi & Archi-Cancellarii, recognovi. Actum anno Dominicæ Incarnationis MCXLVII. Indictione X. anno vero Demini Counradi ſecundi Regis invictiſſimi VIIII. data Franckenevord in Chriſto feliciter, Amen.

L.

Hertzogs Henrici Leonis **zu Sachſen Urkund, daß er die** Advocatie **des Cloſters Kemnade Käyſer** Conrado Svevo reſigniret, **dieſer aber ſolche dem Abt zu Corvey gegeben, der ihn wiederum damit belehnet,** de Anno 1147.

IN nomine ſanctæ & individuæ Trinitatis, Heinricus, Dei gratia Dux Saxoniæ. Notum eſſe volumus univerſis Chriſti noſtrisque fidelibus, quod beneficium noſtrum, videlicet Advocatiam de Monaſterio Keminata, & de aliis bonis ad illud monaſterium pertinentibus in manum Domini noſtri Conradi, Romanorum Regis ſecundi, ſpontanea voluntate reſignavimus, ut eandem advocatiam Monaſterio Corbejenſi in perpetuam poſſeſſionem contraderet, hac videlicet conditionis ratione, ut prædictam advocatiam de manu venerabilis Abbatis VViboldi, in legitimum beneficium reciperemus, quod etiam eodem ordine, quo prædictum eſt, tam a Domino Rege, quam Abbate completum eſt, a &nobis obſervatum. Hoc autem de beneficio noſtro facere propter humilem petitionem Domini noſtri Regis non abnuimus, ea maxime de cauſa, quod prædictus venerabilis Abba, nobisque Chariſſimus Wibol-

dine proſpicimus, hanc viciſſitudinem nos a pio Creatore noſtro accepturos ſperamus, ut & regni nobis a Deo commiſſi gubernacula in hoc tempore cum pace & tranquillitate poſſidere valeamus, ac poſt regnum hujus temporis in regno æternæ beatitudinis requiem apud juſtum judicem Deum inveniamus. Notum igitur eſſe volumus univerſis regni noſtri fidelibus, tam præſentis quam futuræ ætatis hominibus, qualiter dilectus & fidelis noſter Wiboldus, Corbejenſis Monaſterii Abbas, multimoda, neceſſitate ipſius Monaſterii compulſus, expoſuit in auribus clementiæ noſtræ incommoditates & injurias, quas a Dapiferis & Pincernis ſuis quidam prædeceſſores ejus ſuſtinuerunt, & ipſe a die prælationis ſuæ in eodem Monaſterio paſſus fuit. Siquidem Dapiferi & Pincernæ, & reliqui, qui miniſterii locum in domo Corbejenſis Abbatis tenent, quam dignitatem vulgari nomine officia appellant, quasdam abuſiones in eisdem officiis ſibi uſurpaverunt, ut videlicet omnia victualia, & univerſam ſubſtantiam domus Domini ſui ſub cuſtodia ſua teneant, & cui placuerit, eis, inconſulto Domino ſuo, eadem bona ſervanda, & paſſim diſtribuenda conferant, tantamque poteſtatem in iſtis officiis ſibi aſſerere conantur, ut Dominis ſuis palam, & quaſi de jure ſuo prohibeant, ne claves & cuſtodiam rerum ſuarum alicui committant. Solent etenim de rebus Dominorum ſuorum proprias familias alere, ac milites ſuos paſcere in tantum, ut in propriis domibus plerumque aut tanta, aut etiam plura, quam Domini ſui de facultatibus eorum, quas debuerant ſervare, expendant, & in diſſipandis bonis eorum modum omnino nullum teneant. Hujusmodi ergo ſuperfluas, & damnoſas rerum ſuarum diſſipationes cum prænominatus fidelis & dilectus noſter, Wiboldus, Corbejenſis Abbas, de eadem domo eliminare, ac domum ſuam, ſecundum honorem Dei, ac propriam utilitatem, ordine temptaſſet, quidam de Miniſterialibus ejus, Rabano, qui tunc officium Dapiferi adminiſtrabat, cum fratri ſuo Liudolfo, & paucis conſanguineis ſuis multum ordinationi ejus refragatus eſt, atque cum multa comminatione aſſerebat, quod poteſtatem officii ſui, quam hactenus in domo illa exercuerat, nunquam, dum viveret, relicturus eſſet, ita, ut ſub Imperio ſuo eſſent univerſa victualia Domini ſui, ac poteſtatem haberet de eis tribuendi, cui vellet, ne dati, aut accepti aliquam rationem Domino ſuo redderet, ne claves rerum ſuarum ſervare alicui liceret, niſi quem ipſe ordinaſſet. Hæc itaque contradictio inter Miniſteriales Corbejenſis Eccleſiæ a præfato Abbate, Domino ſuo ventilata eſt, & per judicium eorum, tam eidem Rabanoni, quam omnibus, qui hujusmodi dominationem ſibi de bonis Domini ſui uſurparent, omnis poteſtas de committendis clavibus, & de cuſtodia rerum Dominii ſui adjudicata eſt, hancque poteſtatem Abbati Corbejenſi præſcripti, ab eo ſententia judicii unanimiter adjudicaverunt, ut claves & cuſtodiam rerum ſuarum liceret ei committere, absque conſilio Dapiferi & Pincernæ, cuicunque voluiſſet. Dapifero autem & Pincernæ tale judicium adinvenerunt, ut in victualibus Domini nullam poteſtatem dandi, absque voluntate ipſius, prorſus habeant, ſed cum Domino ſuo, ſecundum debitum officii ſui, ad menſam ſervierint, hanc dignitatem de officio ſuo conſequantur, ut refecto domino, ad menſam ejus cum cæteris miniſtris de bonis Domini ſui reficiantur, & præter hanc nullam aliam poteſtatem de rebus ipſius exerceant. Huic comparium ſuorum judicio, cum idem Rabano acquieſcere noluiſſet, prædictus fidelis noſter Corbejenſis Abbas apud clementiam noſtram impetravit, quod in plena curia noſtra, quam Spiræ celebravimus, judicium ſuper eodem verbo a Miniſterialibus regni ſciſcitati ſumus, qui etiam in conſpectu noſtro & Principum regni idem judicium, quod Corbejenſes invenerunt, pari conſenſu aſſeruerunt. Aliam præterea moleſtiam idem Rabano fratribus, qui Deo ſerviunt in Corbejenſi Monaſterio irrogare præſumpſit, quod videlicet muros & intra ambitum Cœmeterii ejusdem Eccleſiæ hæreditariam manſionem ſibi vendicavit, ſuper qua manſione, cum ſatis fuiſſet commonitus, tum a Domino ſuo, tum a fratribus Monachis, tum a Comparibus ſuis, quatenus ab ea deſiſteret, noluit eorum ſalutaribus monitis obtemperare. Unde Miniſteriales Corbejenſis Eccleſiæ judicii ſententiam interrogati, abjudicaverunt tam ei, quam omnibus ſecularibus beneficium in atrio Eccleſiæ, & quod aliquis Abbatum tale beneficium potuerit præſtare. Cum vero adhuc reluctaretur, nos interrogati a fideli noſtro, prædicto Corbejenſi Abbate, cum interrogaſſemus Miniſteriales noſtros ſuper eodem judicio, abjudicaverunt ei in conſpectu noſtro, & Principum infra atrium Eccleſiæ omnem hæreditariam manſionem, & omnibus Abbatibus & Monachis talis beneficii conceſſionem. Orta eſt nihilominus & alia temeritas ab eodem Rabanone, quod intra muros Corbejenſis Monaſterii quandam ſimilitudinem dignitatis ſibi hæreditario jure vendicabat, quam præfecturam appellabat, & ſe Burckgravium appellari faciebat, cum

LI.

Käyſers Conradi Svevi **und der von ihm niedergeſetzten Richter Ausſpruch, daß die Bedienten der Abtey Corvey dem Abt daſelbſt** pariren, **auch auſſer ihrer Bedienung, ſich nicht in die geringſte** Affaire **der Regierung und** Diſpoſition **der Abteylichen** Intraden **miſchen, ſondern ſolches lediglich der Anordnung eines zeitlichen Abts überlaſſen ſollen,** de Anno 1150.

IN nomine ſanctæ & individuæ Trinitatis, Conradus, divina favente clementia Romanorum Rex ſecundus. Si paci & tranquillitati Eccleſiarum Dei pia & benigna ſollicitudine

omnes Abbates ejusdem Monaſterii hanc poteſtatem ſemper ſub ſe habuerint, ut quidquid a ſuis infra muros delinqueretur, aut ipſe corrigeret, aut Camerario, vel Dapifero ſuo, ſeu alicui de familia ſua corrigendum, absque ulla poteſtate in perpetuum manſura, committeret. Hac autem poteſtate præfatus Rabano in tantum abuſus fuit, ut eam vulgari nomine Burgban, & ſecundum morem alicujus magnæ poteſtatis, ſæpe infra muros placitaret, & hujusmodi placita Burgdinck appellabat. Ad hæc placita famuli fratrum Monachorum de coquina, aut de piſtrino, ſeu de quolibet eorum ſervitio cogebantur venire, qui etiamſi, propter impedimenta ſervitii, fratrum occurrere non poterant, violenter & contumelioſe a famulis illius pertrahebantur, & panem & eſcam fratrum imperfectam relinquere compellebantur. Hujusmodi ergo temeritatem de hac præfectura circa Corbejenſe Monaſterium, ex judicio Principum regni, prorſus interdicimus, & hanc poteſtatem in manu Abbatis eſſe, ſicut antiquitus fuit, decernimus. Nam in veteribus Regum & Imperatorum præceptis continetur, ut nullus Dux, nullus Comes, nulla ſecularis poteſtas aliquam poteſtatem infra muros ejusdem Eccleſiæ exercendi judicium habeat, ſed per Abbatem & perſonas temporaliter a ſe ordinatas, quidquid a famulis Monaſterii contra juris & æqui rationem admiſſum fuerit, judicari oporteat. Et ſi Principibus, contra Privilegium Imperiale, non licet, multo minus Miniſterialibus licere conſtat. Hanc ergo præfecturam & ſupradictam infra muros Laicorum habitationem, atque Dapiferi & Pincernæ de committendis clavibus poteſtatem ab aliquo uſurpare, & hæreditario jure vendicari, in ſupradicto Monaſterio nullatenus permittimus. Sed has tres prædictas uſurpationes, ſecundum Judicia Miniſterialium noſtrorum, atque ſententiam Principum regni, omnibus Laicis decreto in perpetuo valituro, interdicimus, & horum omnium poteſtatem Abbati attribuimus. Judicium de clavibus invenit Conradus, Miniſterialis noſter de Haga, de habitatione intra muros, & de præfectura judicium dedit. Item Miniſterialis noſter Conradus & Walehuſon, Camerarius noſter a theſauris. Princeps autem cum Miniſterialibus ſuis hi interfuerunt. Ortlevus, Baſileenſis Epiſcopus, & ſui Miniſteriales. Heremannus, Conſtantienſis Epiſcopus, & ſui Miniſteriales. Guntherus, Spirenſis Epiſcopus, & ſui Miniſteriales. Eilulfus, Murbacenſis Abbas, & ſui Miniſteriales. Waltherus, Selenſis Abbas, & ſui Miniſteriales. Campidonenſis Abbas, & ſui Miniſteriales. Wizzemburgenſis Abbas, & ſui Miniſteriales. Clerus & populus Vurmatienſis Eccleſiæ, quæ tunc vacabat. Clerus, & populus Fuldenſis Monaſterii, quod tunc vacabat. Clerus, & populus Laurishamenſis Monaſterii, quod tunc vacabat. Fridericus, Dux Sueviæ & Alſatiæ, & ſui Miniſteriales. Otto, Palatinus Comes de Withlispach, & ſui Miniſteriales. Herimannus, Marchio de Bathen, & ſui Miniſteriales. Wernherus, Comes de Havekhesberech. Othelricus, Comes de Lenzemburg. Wilhelmus, Comes de Glizperch. Comes Wilhelmus de Juliaco. Comes Imikho de Liningen. Comes Vulframmus de Wertheim. Marquardus de Grunbach. Arnoldus de Rotenburch, Dapifer. Heinricus, Mareſcalcus. Reingerus, Pincerna. Thiepertus de Winsperch, Camerarius.

Signum manorum (L.S.) Domini Conradi, Romanorum Regis ſecundi invictiſſimi.

Data anno Dominicæ Incarnationis MCL. Indictione XIII. anno vero Domini Conradi ſecundi, Regis Invictiſſimi XII. anno autem VViboldi Corbajenſis Abbatis III. Actum Spiræ in Chriſto feliciter, Amen.

LII.

Käyſers Conradi Suevi Privilegium **vor die Abtey Corvey, daß ſie alles in dem Eresberge befindliche Ertz aufſuchen laſſen, und zu ihrem Nutzen anwenden möge,** de Anno 1150.

CONradus, Dei gratia Romanorum Rex ſecundus, VVicboldo, Corbejenſi Abbati, ſuisque ſucceſſoribus regulariter ordinatis. In perpetuum venas metalli, videlicet auri, argenti, cupri, plumbi & ſtanni, & omnem pecuniam, ſive rudem, ſive formatam, quæ intra montem Eresberg, qui Corbejenſi Eccleſiæ jure proprietario pertinere noſcitur, latet, tibi, & per te Corbejenſi Eccleſiæ concedimus, damus, & præſenti ſcripto confirmamus, ut liceat tibi, & Succeſſoribus tuis, absque ullius perſonæ contradictione, in eodem monte fodere, omne metallum, quod inventum fuerit, eruere, & conflare, tuisque & fratrum tuorum uſibus licenter aptare, ut tanto melius poſſit Corbejenſis Eccleſia, tam divinis, quam regni rebus ſubſervire. Data eſt hæc monimenti cartula apud VVizzeburg, Anno Dominicæ Incarnationis MCL. Indictione XIII. propter ſervitium fidele ſupra ſcripti Abbatis.

LIII.

LIII.

Abts VVicboldi zu Corvey Diploma, **vermöge deſſen er dem Capitul daſelbſt den** S. Michaëlis **Berg mit ſeinen** Pertinentien, **zu Feyrung gewiſſer Tage übergeben,** de Anno 1151.

IN nomine ſanctæ & individuæ Trinitatis. WICBOLDUS, Dei gratia Corbejenſis Abbas, ſucceſſoribus ſuis regulariter ordinatis in perpetuum. Quia memoriam noſtram in benedictione apud fratres noſtros jugiter permanere ſumnio deſiderio optamus, idcirco bonis ipſis providere non tantum in animabus, ſed & in corporibus pia ſollicitudine intendimus. Proinde notum eſſe volumus univerſis eccleſiæ noſtræ fidelibus, tam præſentibus quam futuris, qualiter montem, qui vocatur S. Michaëlis, ſcilicet eccleſiam cum omnibus ad eam pertinentibus ad feſtum S. Remacli ad anniverſarium noſtrum ordinavimus, eundem namque montem quia de præbenda fratrum fuerat, piæ memoriæ Prædeceſſor noſter, Abbas Erckinbertus, quondam iturus Jeroſolymam, multis precibus evictus, Fratribus reſignaverat, verum poſtquam exierat vocatus a quodam miniſteriali ſuo, Gerberto de Lüttmerſen, eidem ipſum montem in beneficium conceſſit, qui poſt mortem Patris cum Henricus, filius ejus, occupaſſet, per Dominum Volckmarum Abbatem ab illo receptus eſt, data ei promiſſione, ut quamprimum inter miniſteriales vocaret talentum, unum in beneficium ab Abbate acciperet; ille vero, præcedente tempore, ſervitium unius apud Lüttmerſen, cujus curtis ipſe villicus eſt, detinere cœpit, ſeque illud tamdiu detenturum dicebat, donec præmiſſum beneficium conſequeretur. Unde nos in diebus noſtræ prælationis tantum defectum menſæ Abbatis per injuriam fieri, per ſingulos annos æquanimiter non ferentes, evocato eodem Henrico, licet multo labore, tamen eo usque per judicia & ſententias comparium ſuorum juſtis rationibus convictum eum deſtruximus, quod ipſum ſervitium nobis & menſæ Abbatis Corbejenſis reſignavit, ſub tali conditione, ut comprimum nobis, vel ſucceſſoribus noſtris, vacaret talentum, unum, in beneficio acciperet. Nos ergo cum prædictum montem liberum in manu noſtra haberemus, licet cum diu fratres repetiiſſent, nequaquam eundem a prædeceſſoribus noſtris receperant, vel fructum ex eo habuerunt, ſimul conſiderantes, quod idem mons æmulationi & petitioni laicorum ſemper ſubiaceret, pro memoria & veneratione B. Remacli, Domini ac Patroni noſtri, nec nonpro remedio animæ noſtræ eundem montem, cum omnibus pertinentiis ſuis, item eccleſiam, cum dotali manſo & villicatione, cum manſis & agris ad eam pertinentibus & novalibus, quæ a fratre noſtro Godammino in ipſo monte extirpata & culta ſunt, ad refectionem fratrum Corbejenſium in feſto prænominati patroni noſtri, & in anniverſario noſtræ ordinationis, item in vigilia undecim millium Virginum deſignavimus, ea ſcilicet ratione, ut a Clerico noſtro, Hildevvardo, qui nunc montem habet, vel ſi quis poſt eum habuerit, in decollatione S. Johannis Baptiſtæ Cellerario Fratrum XV. ſolidi, qui ad feſtum pertinent, in feſto autem S. Dionyſii item XV. ſolidi ad anniverſarium diem electionis noſtræ, quamdiu vivimus, perſolvantur. Poſtquam vero Deus ab hac vita nos evocaverit, in anniverſario depoſitionis noſtræ item XV. ſolidi pro memoria noſtra a Fratribus in perpetuum habeantur. Porro hoc omnibus notum eſſe volumus, quod hunc montem clerico noſtro Hildevvardo cum eccleſia & villicatione & omnibus pertinentiis ſuis, ſicut ſupra ſcriptum eſt, ſub eo pacto commiſimus, quamdiu XXX. ſolidos, temporibus ſuperius denotatis, fratribus perſolverit, eodem beneficio non privetur, mox vero, ut hanc ſummam adminiſtrare noluerit, ipſe a beneficio tam eccleſiæ, quam curtis ceſſabit, nec ullo tempore eccleſia, & quæ ad ipſam pertinent, a curte & ſuis pertinentiis ſeparari poterit, ſed ut ſimul juncta XXX. ſolid. annuatim perſolvant. Fratres autem feſtum B. Remacli ſpontanea & communi voluntate in cappis & quinque candelis ſolemniter celebrandum inſtituerunt, in cujus die feſto priorem miſſam in majori capella, quæ domui noſtræ adjuncta eſt, & ſub ejus titulo conſecrata de dedicatione celebrabunt. Ne quis igitur ſucceſſorum noſtrorum hanc caritatem, a fratribus nobis conſtitutam, ullo aliquando tempore auferre, vel imminuere, ſeu aliquo modo alienare præſumat, ſine conſenſu Corbejenſis Capituli, ſub atteſtatione divini nominis prædictum montem S. Michaëlis Fratribus Corbejenſibus ad feſtum B. Rimacli, & ad noſtrum anniverſarium, juxta præſcriptam rationem, decreto in perpetuum manſuro, ordinamus atque conſtituimus. Et ut ratum atque inconvulſum hoc conſtitutum per omnia tempora permaneat, hanc noſtræ conſtitutionis paginam, ſigilli noſtri impreſſione roboramus atque confirmamus. Hæc vero ſunt nomina fratrum quibus præſentibus & teſtibus hæc conſtitutio facta eſt, Henricus Prior, Engelgerus, Tiedericus, VValterus, Adelbertus, Præpoſitus, Tiedericus, Adulphus, Cunradus, Cellera-

lerarius, Elumigus, Mechtfridus, Iſiko, Herimannus, Tegenhardus, Bruno, Cunradus Reinardus, Præpoſitus in Eresberg, Heithenricus, Præpoſitus Gröningenſis, Reinardus, Præpoſitus Kaminadenſis, Conradus Portarius, Adelbertus Camerarius, Bruningus, Abraham, Fiko, Lambertus, Othelricus, Heremannus, Tiedericus, Cono, Berenvvigus, Luidolphus, Arnoldus, Reinmarus, Giſelbertus, Fridericus, Rocholfus, Unargus, VVernerus, Robertus, Hartmannus, Reinerus, Sadſo, Burckhardus, Marcvvardus, VVizzelmus, Anthonius, Heitholfus, Heremannus. Actum Corbejæ, in Capitulo, Anno Domini MCLI. Indict. XV. in die feſto S. Confeſſoris Chriſti ac Pontificis Remacli, anno autem Prælationis Domini VVicboldi, Abbatis Corbejenſis, IV.

LIV.

Käyſers Friderici I. Confirmation **aller und ieden** Privilegien **und Freyheiten der Abtey Corvey**, de Anno 1152.

IN nomine ſanctæ & individuæ Trinitatis, Frithericus, divina favente clementia Romanorum Rex. Ad regiæ dignitatis munificentiam pertinet, bene de republica merentibus virtutum præmia tribuere, ut & ipſi, pro ſuæ fidei conſtantia, laboris ſui emolumenta percipiant, & cæteri ad exequenda imperii munia bonæ ſpei plenæ & alacres fiant. Noverit igitur omnium fidelium noſtrorum, tam præſentium, quam & futurorum induſtria, quod noſter fidelis & cariſſimus Monaſterii, quod nova Corbeja dicitur, venerabilis Abbas, VVicboldus, noſtram clementiam interpellavit, ut privilegia Corbejenſis Eccleſiæ, cui nunc idem venerabilis Abbas præeſſe cognoſcitur, innovare & confirmare dignaremur. Cujus religioſæ petitioni ob inſignem ipſius fidem circa Dominum & Patruum noſtrum, beatæ ſcilicet recordationis anteceſſorem noſtrorum inclytum Regem Conradum, nec non & circa promotionem noſtram in regnum, cujus gubernacula, Deo auctore, poſt mortem ejus ſuſcepimus, aurem pietatis inclinantes, per præſentis paginæ ſeriem ſub Regiæ Majeſtatis tuitionem locum ipſum, novam videlicet Corbejam, cum omnibus ſibi tam intus quam foris pertinentibus aſſumimus, eumque perpetua libertate donantes, quemadmodum piæ memoriæ prædeceſſorem noſtrum, ejusque progenitores Reges & Imperatores ante eum feciſſe cognoſcimus, noſtra & omnium Principum auctoritate, lege in perpetuum valitura, firmamus: ne præfatum monaſterium, nova Corbeja, in poteſtatem, vel ditionem, ſive ſubjectionem alicujus perſonæ, ſeu Eccleſiaſticæ, ſeu ſecularis dignitatis, per aliquam donationem, ſeu commutationem cedat, ſed ſemper, ſub ordinatione & defenſione Regum, vel Imperatorum conſiſtat, & libertate, quam hactenus obtinuit, in perpetuum potiatur. Et quoniam ab Imperatore Luthevvico, duo Monaſteria conſtructa ſunt, & a noſtris prædeceſſoribus honore & divitiis aucta, unum videlicet Monachorum, quod nova Corbeja dicitur, ad normam ſcilicet veteris Corbejæ, Herivordenſe vero Sanctimonialium, ad ſimilitudinem Sueſſionenſis Monaſterii, decretum eſt ab eis, ut Corbejenſis Abbas, quicunque pro tempore fuerit, procurationem agat Herivordenſis Eccleſiæ, ita videlicet, ut juxta conſuetudinem, qua ancillarum Dei congregationibus procurari ſolent Præpoſiti, ex ordine Eccleſiaſtico, tam in diſciplina, quam in cunctis negotiis, quæ famulæ Chriſti pro ſexu & profeſſione ſua exequi non poſſent, ipſarum proviſor & patronus exiſteret. Nos ergo, prædeceſſorum noſtrorum veſtigia ſequentes, confirmamus, & decreto in æternum valituro ſtatuimus, ut omnes per ſucceſſionem Corbejenſis Cœnobii Abbates præſcripta procuratione & patrocinio absque ullius contradictione utantur, & ſervata dignitate Abbatiſſæ, in quibus opportunum fuerit, Herivordenſi congregationi aſſiſtant. Confirmamus etiam eidem, qui nunc divina vocatione, & communi atque concordi fratrum electione Corbejenſi Monaſterio præeſt, Abbati ſcilicet VViboldo, nec non cunctis Succeſſoribus ipſius, auctoritate in æternum valitura, Monaſterium quoddam, quod vocatur Keminada, quod piiſſimus prædeceſſor, & patruus noſter beatæ memoriæ, Conradus Rex, pro fidelitate & petitione prænominati fidelis & cariſſimi noſtri VViboldi, Abbatis, tradidit ſuper reliquias corporis S. Viti, martyris, per aureum donationis ſuæ annulum in poteſtatem & jus, atque dominationem Corbejenſis Monaſterii, ita videlicet, ut Corbejenſe Monaſterium prænominatum Monaſterium, ſcilicet Keminada, quemadmodum & a Reverendo Patre noſtro, Papa Eugenio per auctoritatis ſuæ privilegium eidem Corbejenſi Monaſterio confirmatum eſſe dinoſcitur, cum omnibus prædiis ſuis, ſilvis, & aquis tam foris, quam intus ad ipſum locum pertinentibus habeat, poſſideat, ordinet, utatur & ſervet, ſicut tenet, ſub ſuo regimine, jure fidelicet proprietario, tres Abbatiolas, quas fundator ejusdem novæ Corbejæ, Luthevvicus pius, magni Caroli filius, ad eandem Corbejam contulit, ſcilicet Eresburch, nobile quondam Saxonum caſtrum, cum

cum decimis circumquaque per duas Saxonicas raſtas adjacentibus, nec non Meppiam atque Visbicke, cum decimis & poſſeſſionibus undique ad eas pertinentibus. Ad Herivordenſe vero Monaſterium in Epiſcopatu Osnebruggenſi Eccleſiam Buinidi cum ſubjectis ſibi Eccleſiis, in parochia Mimiernivordenſi Eccleſiam Reni cum his, quæ ad eam pertinent Eccleſiis; præterea, quod ab exordio eorundem Monaſteriorum, Corbejæ ſcilicet, & Herivord a noſtris anteceſſoribus conſtitutum eſt. Nos quoque firmiter ſervari volumus, videlicet, ut ubique vel ipſa Monaſteria, vel Cellæ eorum, caſas aut curtes habuerint, ex rebus, quas ibidem laboribus ſuis adquirunt, decimas dent ad portam Monaſterii, nec alibi eas dare cogantur, quatinus inde in noſtrum ac totius generis perhennem mercedem ſupervenientibus peregrinis & hoſpitibus ſerviatur, ſicut in regio capitulari, & in decreto ſynodali permiſſum eſt. Xenodochia, & reliqua fidelium pauperumque conſtrui hoſpitalia, & mos fuit ſemper in ſacris concedi Cœnobiis. Statuimus quoque, ne Epiſcopi, aut eorum Archipresbyteri, in ipſorum Eccleſiis a ſuis presbyteris miſſarum celebrationes fieri interdicant, ſed ſi quid ſui juris ſibi inde negari putant, ad noſtram præſentiam, & ſynodalis examinis judicium deferant. Sed & hoc decernimus, ut decimas, vel decimales Eccleſias, imo univerſas poſſeſſiones ſuas in quibuslibet Epiſcopiis præcipue in Bremenſi, Osnebrugenſi, Patherburnenſi, ubi plurimas habent, & res & decimas ita integerrime teneant, atque poſſideant, ſicut ab anteceſſoribus noſtris, Regibus videlicet & Imperatoribus hactenus tenuerunt atque poſſederunt. Concedimus etiam juxta decreta prædeceſſorum noſtrorum, liberam utrique loco poteſtatem eligendæ de propria congregatione, in regimen ſui, congruæ perſonæ. Et ſtatuimus, ut nullus judex publicus in homines, ad Monaſterium Corbejenſe, vel ad prænominatas Cellas ipſius pertinentes, ullam judiciariam habeat exercere poteſtatem, ſed omnis eorum res coram advocato ipſorum diffiniatur. Et ut juſtitiam, quæ appellatur Burchban, nemo ſibi uſurpare præſumat, niſi cui poteſtas ab eodem Cœnobii Abbate conceſſa fuerit, & ut liberi homines licentiam habeant, tam ſe ipſos, quam prædia ſua eidem Monaſterio conferre, nec quivis judex, aut regia poteſtas, ſolitum debitum, aut publicum vectigal ab eis deinceps extorqueat. Sane quod piiſſimum prædeceſſorem noſtrum, inclytum & glorioſum Principem, felicis memoriæ, Dominum ac Patruum, Regem Conradum, ex judicio Principum ac Miniſterialium regni, in plena curia ſtatuiſſe cognoſcimus. Nos quoque ejus veſtigia ſequentes, decreto in æternum valituro firmamus atque ſtatuimus, ut nullus Laicorum habitationem infra muros prædicti Corbejenſis Monaſterii ſibi aliquando uſurpare audeat, hæreditario jure, ſed cymiterium, quemadmodum congruum eſt, religioſorum habitationibus liberum & expeditum omni tempore pateat. Hoc quoque ſimili firmitate præcepto noſtro roboramus, ut Dapiferi, atque Pincernæ Corbejenſis Abbatis nullam omnino poteſtatem de committendis clavibus rerum Domini ſui habeant, ſed in dandis clavibus, & ordinandis rebus domus ſuæ liberam poteſtatem, quemadmodum a prædeceſſore noſtro, per judicii ſententiam, determinatum eſſe novimus, Abbas in perpetuum obtineat. Ut autem hæc omnia rata & inconvulſa, in perpetuum habeantur, chartam hanc conſcribi, & ſigilli noſtri impreſſione ſignari præcepimus. Teſtes vero hi affuerunt, Sueno Rex Danorum, qui ibidem regnum ſuſcepit de manu Domini Regis. Knut, alter Danus, qui ibidem regnum in manum Domini Regis refutavit. Hartvvigus, Bremenſis Archiepiſcopus, Othelricus, Halberſtadenſis Epiſcopus, Burchardus, Argentinenſis Epiſcopus, Wicmannus, Citicenſis Epiſcopus, Daniel, Pragenſis Epiſcopus, Bernhardus, Patherbornenſis Epiſcopus, Heinricus, Mindenſis Epiſcopus, Heremannus, Ferdenſis, Anshelmus, Havelbergenſis, Emehardus, Mechelembergenſis, Wikkerus, Brandeneburgenſis. Marquardus, Fuldenſis Abbas, Heinricus, Heresfeldenſis Abbas, Arnoldus, Niemburgenſis Abbas. Heinricus, Dux Saxoniæ, Dominus Welpho, avunculus ejus, Conradus, Marchio de Misnia & filii ejus, Marchio Adelbertus, & filii ejus.

Signum Domini Friderici Regis invictiſſimi (L.S.) Rom.

Ego Arnoldus, Cancellarius, vice Heinrici, Moguntini Archi-Cancellarii, recognovi. Data in curia Mersburch, Anno Incarn. Domini M. CLII. Ind. XV. anno Domini Friderici, Romanorum Regis I. Actum in Chriſto feliciter, Amen.

LV.

Pabſts Adriani IV. Bulla Confirmationis **und** Extenſionis **aller** Privilegien **und Freyheiten der Abtey Corvey**, de Anno 1154.

ADrianus Epiſcopus, Servus Servorum Dei, dilectis filiis, Guicboldo, Corbejenſi Abbati, ejusque fratribus, tam præſentibus, quam futuris regularem vitam profeſſis in perpetuum. Officii noſtri nos admonet & invitat authoritas, pro Eccleſiarum ſtatu ſata-

gere, & earum quieti & tranquillitati ſalubriter, auxiliante Deo, providere; Dignum namque & honeſtum & conveniens eſſe dinoſcitur, ut qui ad Eccleſiarum regimen, Domino diſponente, aſſumpti ſumus, eas & a pravorum hominum nequitia tueamur, & B. Petri atque Sedis Apoſtolicæ patrocinio muniamus, & ſua iis jura & collatas dignitates, benignitate debita, conſervemus. Ea propter, dilecte in Chriſto Fili, Guiobolde, Corbejenſis Abbas, devotionem, quam erga Apoſtolicam Sedem geris, diligentius attendentes, prædeceſſoris noſtri ſanctæ memoriæ Papæ, Eugenii, veſtigiis inhærendo, dignitatem prædeceſſoribus tuis, per noſtrorum prædeceſſorum, Romanorum Pontificum privilegia traditam, nos quoque, præſtante Domino, inconvulſam volumus conſervari. Quocirca præſentis decreti auctoritate concedimus, te, in præcipuis ſolemnitatibus, ſandaliis & Dalmatica uti, juxta altare ſedere, populum infra commiſſum Monaſterium, vel Cellas, quæ attinent ad animæ tuæ ſalutem, docere, ſicut prædeceſſoribus tuis a noſtris prædeceſſoribus, Romanis Pontificibus, eſt conceſſum. Ipſum præterea Corbejenſe Monaſterium, cui, Domino authore, præeſſe dignoſceris, ſub B. Petri & noſtra protectione ſuſcipimus, & præſentis ſcripti privilegio communimus. Statuentes, ut quascunque poſſeſſiones, quæcunque bona idem Monaſterium in præſentiarum juſte & canonice poſſidet, aut in futurum, conceſſione Pontificum, largitione Regum, vel Principum, oblatione fidelium, ſeu aliis juſtis modis, præſtante Deo, poterit adipiſci, firma vobis veſtrisque Succeſſoribus & illibata permaneant, in quibus hæc propriis duximus exprimenda vocabulis. Decimam videlicet de curia Luithardeſſen, decimam de curia **Beverungen**, decimam de curia **Daßburg**, decimam de curia **Rullenhuſen** decimam de curia Buthelestorp, decimam de curia **Munden**, decimam de curia **Bodwicke**, decimam de curia **Munchuſen**, decimam de curia Beldernichuſen, decimam de curia **Wuwelage**, decimam de curia **Homburſtelde**, decimam de curia **Nienſtede**, decimam de curia **Volckmareſſen**, decimam de curia **Luitmareſſen**, decimam de curia **Luitheresſen**, decimam de curia **Erclen**, decimam de curia **Brumelinchtorp**, decimam de curia Leziaci, decimam de curia Caſtináci, decimam de curia **Hottepe**, decimam de curia Nuthlon, decimam de curia Kefflike, decimam de curia Nen, decimam de curia Croppenſtede, decimam de curia Hemmentorp, decimam de curia Holthuſen, decimam de curia Groninge, in Friſia quandam poſſeſſionem, quæ vocatur Merten, & in eodem loco Eccleſiam de Lingverd. Inſulam Rugianam, piſcationem Hocvvar. Sancimus quoque, ut ipſum Monaſterium nulli omnino perſonæ in beneficium quibuslibet occaſionibus aliquando concedatur, ſed ſemper ſub protectione Romanorum Pontificum atque Imperatorum, vel Regum defenſione permaneat. Adjicientes, quod Monaſterium Heresburg cum decimis circa montem per duas raſtas Saxonicas, ſicut a beatæ memoriæ Domino Leone, Papa, expetitione Caroli magni Imperatoris, qui ipſum montem expugnaverat, collatæ noſcuntur. Monaſterium quoque **in Groninga**, & Monaſterium in Kemnade, nunquam ab eodem Corbejenſi alienentur Cœnobio, ſed per ipſius loci Abbatem ſemper regantur, & ſalubriter, ſub Monaſticæ diſciplinæ regula, ordinentur, nec alicui facultas ſit quicquam de bonis eorundem trium Monaſteriorum ad uſus & præbendam Domino ibidem famulantium pertinentibus commutare, in beneficium concedere, vel alienare, ſine aſſenſu fratrum in Cœnobiis manentium, favore Corbejenſis Capituli. Volumus etiam, ut Præpoſitura Clericorum Eccleſiæ S. Pauli, quæ vocatur nova Eccleſia ſub ejusdem Corbejenſis Abbatis ordinatione, ſicut hactenus, ſemper conſiſtat, nec Abbati, vel Præpoſito liceat Canonicorum præbendas absque Clericorum conniventia in beneficium conferre, ſeu commutare atque diſtrahere. Præterea conſtituimus, ut infra ambitum muri, memorati Monaſterii Corbejenſis, nemo Clericorum, vel Laicorum, jure proprietatis, vel beneficii, manſionem aliquam ullo tempore habeat, ſed totus ipſius loci ambitus Abbatis, Monachorum & aliarum religioſarum perſonarum uſibus & habitationibus pateat. Prohibemus autem, ut in eodem Monaſterio nulli Epiſcoporum præter Romanum Pontificem liceat quamlibet jurisdictionem habere, ita, ut niſi ab Abbate iſtius Monaſterii fuerit invitatus, nec miſſarum ſolemnia ibidem celebrare præſumat. Ut igitur hæc omnia, quæ ſupra diximus, plenum in poſterum robur obtineant, ſicut in authenticis prædeceſſorum noſtrorum privilegiis continentur, tam tibi, quam Succeſſoribus tuis ea favoris noſtri authoritate confirmamus. Decernimus ergo, ut nulli omnino hominum liceat, præfatum Monaſterium temere perturbare, aut ejus poſſeſſiones auferre, vel ablatas retinere, minuere, ſeu quibuslibet vexationibus fatigare, ſed illibata omnia & integra conſerventur, eorum, pro quorum gubernatione & ſuſtentatione conceſſa ſunt, uſibus omnimodis profutura, ſalva Sedis Apoſtolicæ authoritate. Si qua igitur in futurum Eccleſiaſtica ſecularisve perſona, hanc noſtræ conſtitutionis paginam ſciens contra eam temere venire tentaverit, ſecundo tertiove commonita, niſi præſumptionem ſuam digna ſatisfactione correxerit, poteſtatis honorisque ſui dignitate careat, reamque

amque ſe divino judicio exiſtere, de perpetrata iniquitate cognoſcat, & a ſacratiſſimo corpore & ſanguine Dei & Domini Redemptoris noſtri, JEſu Chriſti, aliena fiat, atque in extremo examine diſtrictæ ultioni ſubjaceat. Cunctis autem eidem loco ſua jura ſervantibus ſit pax Domini noſtri JEſu Chriſti, quatenus & hic fructum bonæ actionis percipiant, & apud diſtrictum judicem præmia æternæ pacis percipiant, Amen.

✠ Ego Adrianus, Catholicæ Eccleſiæ Epiſcopus.

(L.S.) (L.S.) S. Petrus | S. Paulus — Adrianus P. | IIII.

✠ Ego Imarus, Tuſculanus Epiſcopus, ſubſcripſi.

✠ Ego Guido, Presbyter Cardinalis tt. Sancti Griſogoni ſubſcripſi.

✠ Ego Ubaldus, Presbyter Cardinalis tt. S. Praxedis ſubſcripſi.

✠ Ego Manfredus, Presbyter Cardinalis tt. S. Savinæ ſſ.

✠ Ego Ubald, Presbyter Cardinalis S. Crucis ſſ.

✠ Ego Alſtadus, Presbyter Card. tt. S. Priſcæ ſſ.

✠ Ego Guido, Diaconus Cardinalis Sanctæ Mariæ in porticu ſſ.

✠ Ego Gerardus, Diaconus Cardinalis Sanctæ Mariæ in Via lata ſſ.

Datum Romæ, apud S. Petrum, per manum Rolandi, Sanctæ Romanæ Eccleſiæ Presbyteri Cardinalis & Cancellarii, V. Calend. Martii, Indictione - - - Anno Dominicæ Incarnationis MCLIV. Pontificatus vero Domini Adriani PP. IV. Anno primo.

LVI.

Ertz-Biſchoffs Philippi zu Cölln Diploma, vermöge deſſen er der Abtey Corvey, vor den ihr zugefügten Schaden, den Zoll zu Nuſſen auf ewig erlaſſen, und ſie davon befreyet, de Anno 1180.

IN nomine ſanctæ & individuæ Trinitatis, Philippus, Sanctæ Colonienſis Eccleſiæ Archiepiſcopus, univerſis Chriſti fidelibus, tam futuris, quam præſentibus, in perpetuum. Quoniam ex Werra Saxonica, quam nos pro multa neceſſitate Colonienſi Eccleſiæ, contra ſævitiam Domini Henrici de Brunſchvvich aggreſſi ſumus, Eccleſia Corbejenſis ab exercitu noſtro multa in ſtipendiis fratrum incommoda, & non modicam rerum ſuarum pertulit devaſtationem, placuit nobis & ſalutare viſum eſt, aliquam eidem Eccleſiæ damnorum ſuorum conferre reſtaurationem. Noverit itaque univerſitas Chriſti fidelium, tam futurorum, quam præſentium, quod præfatæ Eccleſiæ fratribus teloneum Nuſſienſe in perpetuum condonavimus, ita, ut ipſi annuatim in vino ſuo deducendo immunes ſint ab hoc teloneo. Cum ergo vita hominum brevis, memoria labilis ſit, ne quis tam pium & rationabile factum demoliri poſſit in poſterum, præſentem inde paginam conſcribi, & ſigilli noſtri impreſſione communiri juſſimus, ſub horrendi anathematis interminatione diſtricte præcipientes, ne aliquis hoc apud nos, piæ devotionis intuitu, actum, in irritum reducat, vel hujus rei violator exiſtat. Teſtes hujus rei ſunt, Arnoldus Trevirenſis Archiepiſcopus, Athelogus, Hildeſienſis Epiſcopus, Sifridus, Paderburnenſis Epiſcopus, Herimannus, Monaſterienſis Epiſcopus, Arnoldus, Osnabrugenſis Epiſcopus, Anno, Mindenſis Epiſcopus, Lotharius, Bunnenſis Præpoſitus, Volricus, Reſſenſ. Præpoſitus, Bernardus, Sucacienſis Præpoſitus, Theodoricus, Comes de Hoſtadin, Otto frater ejus, Hermannus, Comes de Ravensberg, Albertus, Comes de Everſtein, Widekindus, de Waldekke, Fratres de Hallermund, Ludolfus & Wilbrandus, Fratres de Dasle, Ludolfus & Adolfus, Henricus de Lippia, Conradus de Sconinberg, Reinerus de Froizprecht, Henricus de Vore, Rodolfus de Steinvorde, Fratres de Voldeſteine, Heinricus & Gerardus, Godeſcalcus de Padberg, Hermannus Scultetus Suſacienſis, Gozvving de Altina, & alii quam plures. Acta ſunt hæc Dom. Incarn. Anno MCLXXX. Ind. - - regnante Fritherico, glorioſiſſimo Romanor. Imp. Auguſto. Data in expeditione Saxonica prope Brunſvvich. IV. Idus Auguſti.

LVII.

Abts Conradi zu Corvey Vergleich mit dem Dom-Capitul zu Paderborn, worinn er dem Hoch-Stifft Paderborn, vor ſeine Prætenſion **an den Zehenden in innen benannten Oertern, ein Gut zu Oſſendorp abgetreten,** de Anno 1185.

EGo Conradus, DEI gratia Corbejenſis Abbas, & univerſum Capitulum Patherburn. Eccleſiæ in perpetuum Amen. Cum doctrina Apoſtolica, & beati Benedicti regula, ſecundum quam vivimus, & vivere debemus, nos aliena non appetere, & quod ex nobis eſt, pacem cum omnibus habere precipiat, maxime tamen cum illis, qui ex ſuæ bonitatis dignatione, per multa ſinceræ caritates argumenta noſtræ in ſe devotionis provocarunt affectum.

affectum. Hac de re mota nobis quæſtione a venerabili Domino Siffrido, Patherburnenſi Epiſcopo, ſuper decimis novalium noſtrorum in Frithebule, Bilenberch, Roſenberch, Haddenberch, Kulinge, Humbathiſſen, Levingeſſen, quas prædeceſſores ejus, Epiſcopi, glorioſæ recordationis, Heinricus, Bernhardus, Evergiſus, nobis dederant, quamvis ipſorum donatio canonica, quamvis præſcriptio longa, & Apoſtolicorum Adriani & Alexandri III. privilegia, religioſis domibus de non præſtandis decimis indulta ei ſilentium indicerent, tamen ne nobis remaneret occaſio litigandi cum Patherburnenſi Eccleſia, quam pro ſui honeſtate ſemper diligere, & pro Cathedrali, quo præëminet, honore, ſemper revereri volumus, indemnitati ejus pro modulo facultatum noſtrarum providere cupientes, pro decimis præſcriptorum novalium in duabus marchiis Albahtiſſen, Bodikeſſen, quas præfatus Dominus Siffridus nobis contulit, prædium quoddam in Oſſendorp ei dedimus in proprium ab omni jurisdictione advocati abſolutum, & ab omni petitione cujuslibet, quovis unquam tempore, ſuper eodem prædio quæſtionem moturi, abſolvendum. Sed quoniam in his diebus malis filii Ade, ut ſibi lucrum venentur, aliis damnum facere non verentur, & nihil adeo firme eſt ſtatutum, ad quod non laboret calumpnia diſſolvendum, nec hæc res tam celeriter, quam ſalubriter geſta ex celeri & occulto temporum oblivionis ſentiret diſpendium, famam hujus facti præſenti ſcripto perpetuare, & ſigilli noſtri impreſſione, ac teſtium ſubſcriptione roborare decrevimus. Actum anno Dominicæ Incarnat. MCLXXXV. Ind. III. Teſtes hujus rei ſunt, Fridericus, Prior, Meinhardus, Præpoſitus, Wezel, Albraht, Lambraht, Odelric, Thideric, Rotholf, Unarg, Hartman, Robraht, Reinhere, Widekint, Regenhart, & fratres omnes, quorum omnium præſentia & conſenſu ſigilli ipſorum teſtatur impreſſio. Laici quoque interfuerunt Albertus, Comes de Everſten, Bernhardus, de Lippia, Widekindus de Rehte, Bodo & Bertholdus de Homberch, Fretheric, Hugo, Bodo de Huxere, Cunrat, VVasmut, Carolus, Johan, VVernhere, Heinric, Gerebraht, Heinric, Erenbrecht, Arnolt, Reinher, Volquin, VVerenbolt.

LIIX.

Biſchoffs Sifridi **zu Paderborn** Ratification **des vorherſtehenden Vergleichs mit dem Abt zu Corvey,** de Anno 1185.

SIfridus, DEI gratia Paderbornenſis Epiſcopus, Monaſterio Corbejenſi in perpetuum. Cum ex injuncto nobis Præſulatus officio utilitatibus omnium Eccleſiarum, ſive Monaſteriorum, noſtræ diœceſis, diligenti nos ſtudio invigilare deceat, quatenus ita in diſciplinis ſpiritualibus proficiant, & tale in temporalibus ſentiant incrementum, ut non vituperetur miniſterium noſtrum &c. Hujus rei gratia dilectis fratribus & amicis noſtris Monachis Corbejenſ. qui propter honeſtatem ſuæ converſationis magnum & ſpiritualem noſtræ dilectionis meruerunt favorem, Decimationes novalium ſuorum **in Frithebule, in Bilenberg, in Roßinberg, Habdenberg, Kulinge, Humbatiſſen, Levingeſſen,** quæ jure communi & generali Cathedralium Eccleſ. privilegio Paderbornenſi Eccleſiæ pertinebant, a prædeceſſoribus noſtris inclytæ recordationis Epiſcopis, Henrico, Bernardo, Evergiſo ipſis donatas recolimus, & donationis ratas habemus, & ratas habendo noſtra auctoritate confirmamus. Inſuper etiam decimas in duabus marchiis Albachdiſſen & Bodekiſſen perpetuo tradimus, accepto pro his prædio in commutatione ſito **in Oſſendorp,** ab omni jurisdictione advocati abſoluto. Sed quum in his diebus malis filii Adæ, ut ſibi Lucrum venentur, aliis damnum facere non verentur, & nihil adeo firme eſt ſtatutum, ad quod non laboret calumnia diſſolvendi, ne hæc res tam celebriter & ſalubriter geſta, ex celeri & occulto temporum lapſu, oblivionis ſentiret diſpendium, famam hujus facti præſenti ſcripto perpetuare, & ſigilli noſtri impreſſione, ac teſtium ſubſcriptione roborare decrevimus. Acta ſunt hæc anno Dominicæ Incarnationis MCLXXXV. Indictione III. Teſtes Henricus, Abbas Apoſtolorum Petri & Pauli in Paderburn, Altmannus, major Præpoſitus, Volbertus Decanus, Godeſcalcus, Northuſenſis Præpoſitus, Bernardus SS. Apoſtolorum Petri & Andreæ Præpoſitus, Meinricus, Ludovicus, Conradus, Conradus, Godefridus, Alexander, Erpo, Henricus, Scholaſticus, Lambertus, Cellerarius, Hugo, Theodoricus, Conradus, Bernardus, Vulferammus, Heremannus, Heremannus, Volquinus. Laici Amelingus, Florin, Henric de Spenge aliique.

LIX.

Käyſers Henrici VI. Privilegium, **vermöge deſſen er die Abtey Corvey von dem Zolle zu Werden befreyet,** de Anno 1190.

HEnricus, Dei gratia Romanorum Rex & ſemper Auguſtus. Univerſis præſentem paginam intuentibus, notum fieri volumus, quod nos Corbejenſem Eccleſiam a teloneo

loneo noſtro, quod apud VVerdam colligi ſolet, liberam dimittimus & exemptam. Omnibus itaque nunciis noſtris, qui pro tempore procurationem VVerdæ habituri ſunt, diſtricte volumus eſſe præceptum, ut a nunciis Corbejenſis Abbatis & Eccleſiæ nullum requirant teloneum, ſed liberum eis dent tranſitum ſine gravamine & impedimento. Ad cujus rei notitiam præſentem cartam inde conſcriptam ſigillo noſtro juſſimus communiri. Hujus rei teſtes ſunt, Sifridus, Hersveldenſis Abbas, Heinricus, Imperialis aulæ Prothonotarius, Conradus de Halla, Capellanus noſter, Hartmannus de Bodingen, Cono de Mincemberc, Henricus, Camerarius de Lucina, & alii quam plures. Datum Frankenevort, anno Dominicæ Incarnationis MCXC. indictione VIII. Octavo Calend. May.

LX.

Bündniß zwiſchen Ertz-Biſchoff Adolpho **zu Cöln und Abt** VVittekindo **zu Corvey, krafft deſſen ſie einander in allen Fällen beyzuſtehen verſprochen,** de Anno 1198. **ſiehe oben unterm Ertz-Stifft Cöln.**

LXI.

Käyſers Ottonis IV. Diploma, **vermöge deſſen er der Abtey Corvey den Wald zu Solingen nebſt der freyen Wildbahn und Jagt Gerechtigkeit daſelbſt geſchencket, auch alle derſelben** Privilegia confirmiret, de Anno 1198.

IN nomine ſanctæ & individuæ Trinitatis, Otto, divina favente clementia Romanorum Rex & ſemper Auguſtus. Univerſis regni fidelibus in perpetuum. Cum divina clementia nos ad Romani Regni faſtigium provehere dignata ſit, merito ſubjectorum noſtrorum patrociniis intendere, & maxime locorum venerabilium jura manutenere & augmentare debemus, & ſiquæ per alicujus potentiam Eccleſiis DEI fuerunt ſubtractæ, ea ad priſtinum ſtatum, ex regali benevolentia, revocare volumus. Quapropter univerſis, tam futuris, quam præſentibus regni noſtri fidelibus notum eſſe volumus, quod fideli noſtro, VVidekindo, Corbejenſi Abbati & Eccleſiæ ſibi commiſſæ feodum fureſti, quod Soligo dicitur, in præſentia Principum imperii recognovimus & tradidimus eo tenore, ut in eo uſum venandi habeat, & jus, quod vulgariter VViltban appellatur, ſine qualibet contradictione exerceat. Bona quoque Corbejenſis Eccleſiæ antiqua vel de novo acquiſita, vacantia, vel locata, & jurisdictiones, videlicet advocatias & comitatus, & regales bannos, quos ipſi de noſtra Serenitate indulſimus privilegiis confirmamus. Ut ergo inviolabiliter obſervetur quod legaliter ordinavimus, hujus facti ſeriem præſenti inſtrumento, commendatam ſigilli noſtri impreſſione, & teſtium ſubſcripſione roboramus, adjicientes, ut ſi quis hoc factum noſtræ auctoritatis munimine conſolidatum qualibet occaſione ſolvere attemptaverit, veluti læſæ majeſtatis reus, noſtræ ſeveritatis ſentiat indignationem & pro tam temerario exceſſu exſolvat centum talenta puri auri, noſtræ majeſtati quinquaginta, aliam partem eccleſiæ, quam lædere præſumpſit. Hujus rei teſtes ſunt, Adolfus, Colonienſis Archiepiſcopus, Conradus, Argentinenſis Epiſcopus, Theodericus, Trajectenſis Epiſcopus, Thidmarus, Mindenſis Epiſcopus, Heribertus, Abbas de VVerden, Bruno, Præpoſitus Aquen. Heinricus, Dux de Leonborg, Heinricus, Comes de Seyna, Simon, Comes de Tekkeneborg, Arnoldus, Comes de Althena, Albertus, Comes de Everſtein, Adolphus, Comes de Monte, Heinricus, Comes de Keſſele, Heinricus, Comes de Huckesvvage, Herimannus de VValtecke, Heinricus de Svvalenberch, VValterus & Kuno de Rulant, Albertus de Hurde, VVarnerus & Reimarus de Reimbach, Heinricus de Beynzeche, & alii quam plures. Acta ſunt hæc Anno Dominicæ Incarnat. MCXCVIII. Ind. I. anno regni noſtri I. IX. die menſis Auguſti.

Signum Domini Romanorum Regis (L.S.) Ottonis quarti, invictiſſimi.

Data per manum Morandi Regalis aulæ Prothonotarii, Aquisgrani feliciter, Amen.

LXII.

Vergleich zwiſchen Biſchoff Bernhardo III **zu Paderborn und Abt** VVittekindo **zu Corvey, wegen des Schloſſes Deſenberg,** de Anno 1203. **ſiehe oben unter dem Hoch-Stifft Paderborn.**

LXIII.

Pabſts Innocentii Breve **an den** Convent **zu Corvey, worinn er ihm** notificiret, **daß er deſſen aus dem Stifft Helmwardshauſen geholten Abt vor dieſes mahl beſtätiget, hinfüro aber nicht geſtatten werde, daß dergleichen Veränderung, ohne des Röm. Stuhls Vorbewuſt und** Conſens, **geſchehen dörffte,** de Anno 1208.

INnocentius, Servus Servorum Dei, Dilectis filiis, conventus Corbejenſis Monaſterii, ſalutem & Apoſtolicam benedictionem. Cum venerabilis frater noſter H. Epiſcopus Oſtienſis, & dilectus filius, Leo, ſanctæ Crucis presbyter Cardinalis, olim in partibus Alemanniæ legationis officio fungerentur, invenerunt dilectum filium Abbatem de monaſterio Helmvvardeshuſen, quod ad Romanam Eccleſiam, nullo mediante, noſcitur pertinere, ad Monaſterium Corbejenſe, quod etiam eſt Romanæ Eccleſiæ ſpeciale, propria temeritate migraſſe, licentia illud deſerendi, vel confirmatione a nobis, vel ab ipſis etiam, qui vices noſtras in illis partibus tunc gerebant, nec habita nec petita. Cumque Nurthuſium adveniſſet, regalia recepturus, iidem exiſtentes ibidem, ut contemptus ejus manifeſtior appareret, ad eos accedere non curavit, ſe mandatorum ipſorum exhibens modis omnibus contemptorem, propter quod dicti Legati venerabili fratri noſtro, Paderbornenſi Epiſcopo, dederunt in mandatis, ut eundem ad ſuam præſentiam evocaret, &, prædictis omnibus diligentius expoſitis, coram eo ipſum ab omni officio & beneficio ſuſpendere non diffideret, donec noſtro, vel illorum ſe conſpectui præſentaret, de contemptu veniam petiturus. Cæterum cum ſuum nuntium ad eorundem præſentiam direxiſſet ſe ſuper prædictis omnibus per eundem excuſans illius terræ allegavit conſuetudinem generalem, aſſerens quod pro confirmatione electionis, vel obtinenda etiam benedictione, vel licentia, de uno ad aliud monaſterium tranſeundi, ſummus pontifex, vel ejus Legati non erant aliquatenus requirendi, cum illis partibus conſuetudo talis hactenus ſit ſervata. Iidem vero Legati precibus multorum inducti, tam Eccleſiaſticorum, quam ſecularium Principum, qui eosdem pro ipſo conſtantiſſime rogaverunt, prædicto Epiſcopo Padeburnenſi mandantes, ut memorato Abbati injungere non differret, ut usque ad Dominicam, qua cantatur Lætare Jeruſalem, proxime præteritam nuntios ſuos ad Sedem Apoſtolicam deſtinaret, mandatum noſtrum tam ſuper hoc, quam aliis, iisdem mediantibus nuntiis, recepturus. Quod ſi iſtud forte negligeret, & tunc ipſum in priſtinam ſententiam reducere non differret, & eam faceret firmiter obſervari. Poſtmodum autem cum ſuos ad ſedem Apoſtolicam nuntios deſtinaſſet, iidem volentes eum multipliciter excuſare, ad defenſionem ipſius prædictam conſuetudinem allegarunt. Cum igitur hæc non tam conſuetudo, quam corruptela merito ſit cenſenda, quæ profecto ſacris eſt Canonibus inimica, ipſam de cætero ſervari nolentes, eisdem Legatis dedimus in mandatis, ut a prædictis nunciis Hen. videlicet Præpæſito, & C. Canonico Eccleſiæ novæ, qui plenam tam Abbatis, quam Corbejenſis conventus procurationem habebant, ſicut nobis conſtat per publicum inſtrumentum, vice noſtra obedientiam reciperent manualem, facta renunciatione, quam in obedientia exhibenda noſtrum adimplentes mandatum literas ſuper hoc ſuis ſignatas ſigillis apud nos dimittere procurarunt. Quocirca diſcretioni veſtræ per Apoſtolica ſcripta mandamus, quatenus, quod factum eſt, per nuntios antedictos ratum habentes, de cætero hujusmodi pravam conſuetudinem nullatenus obſervetis. Datum Lateran. V. non. May, Pontificatus noſtri anno undecimo,

LXIV.

Des Röm. Königs Henrici, **Käyſers** Friderici II. **Sohns** Diploma, **vermöge deſſen er den Abt zu Corvey bey dem Beſitz des Eres- oder** Martis-**Bergs** mainteniret, de Anno 1228.

HEnricus, Dei gratia Romanorum Rex & ſemper Auguſtus. Univerſis Imperii fidelibus, quibus præſens ſcriptum exhibitum fuerit, gratiam ſuam & omne bonum. Ad notitiam, univerſorum volumus pervenire. Nos mandatum Domini Imperatoris, patris noſtri, recepiſſe, quod nequaquam ratam habere vellet Warandiam, quam in ſolemni Curia noſtra apud Herbipolim feciſſe dinoſcimur de Monte Martis Archiepiſcop. Colonienſi in Abbatis dilecti Principis noſtri præjudicium Corbejenſis. Et quod eundem Abbatem in poſſeſſionem dicti montis remitteremus, eidem plenam VVarandiam præſtando, prædictus Dominus noſter Imperator nobis firmiter injunxit. Nos vero mandatum Domini Imperatoris, Patris noſtri, conſervare & implere in omnibus cupientes. Auctoritate præſentium in poſſeſſionem ejusdem montis dictum Principem noſtrum, Abbatem Corbejenſem, mittimus cum omni jure. Nullam jurisdictionem in ejusdem montis poſſeſſione recognoſcentes Archi-Epiſcopo Colonienſi. Mandamus itaque per gratiam noſtram firmiter præcipientes, quatenus nullus, auſu ductus temerario, memoratum Abbatem in poſſeſſione ſæpedicti monitis impedire, vel moleſtare præſumat. Quod qui fecerit, gravem indignationem noſtræ celſitudinis ſe noverit incurſurum. Teſtes hi ſunt: Henricus, Venerabilis Eiſtetenſis Epiſcopus, Henricus Illuſtris Dux Bavariæ. Comes H. de Dilingen. F. de Druhendingen. E. Dapifer de VValpurc. C. Pincerna de VVinterſtede, & alii quam plures. Datum apud Ulmam. Anno Domini M CC XXVIII. indict. prima.

LXV.

Graff Johannis **zu Sponheim Brieff an Abt** Hermannum **zu Corvey, vermöge deſſen er ihm, zur** Satisfaction **vor allen bißher zugefügten Schaden, das wegen letiche jährlich zu zahlende Geld, auff zehn Jahr erlaſſen, und beſtändigen Frieden mit ſeiner Abtey zu halten verſprochen,** de Anno 1233.

VEnerabili Domino Hermanno, Dei gratia Abbati in Corbeja, Comes in Sponheim tam promptum, quam debitum in omnibus obſequium. Licet propter malitiam dierum modernorum. Pater venerande, veſtra eccleſia ſatis frequenter & more indebito læſa fuerit hactenus a noſtra familia, ſcire tamen debet indubitantem caritas veſtra, quod nos eandem eccleſiam veſtram, tanquam matrem & beneficatricem noſtram, miro affectu diligimus, & ipſi merito dignas gratiarum actiones referimus, optime recognoſcentes, quod ab ipſa ſumus competenter ditati & ſublimiter honeſtati. Cum igitur pro læſione memorata per literas veſtras preces nobis fuderitis, aliquam vobis fieri, ſicut dignum eſt, ſatisfactionem, nos juſtæ petitioni veſtræ voluntarium præbentes aſſenſum, talem inter nos & eccleſiam veſtram fecimus compoſitionem, quod decem & octo ſolidi colonienſes, quos annuatim curia veſtra in Letiche nobis juſte perſolvere conſuevit, per decem annos nobis non ſolvantur. Et hanc compoſitionem factam eſſe de collateralium noſtrorum conſilio, & nuntiorum noſtrorum aſſenſu voluntario cognoſcatis. Præterea vobis, quantum poſſumus, firmiſſime promittimus, quod de cætero damna vobis aliqua non inferemus, ſed ducatum & defenſionem debitam vobis exhibebimus temporibus opportunis. Et quoniam univerſa negotia obfuſcare ſolet oblivio, ſi non illa firmentur ſtabili charactere literarum, præſentem paginam ſcribi fecimus, & eandem præcepimus ſigilli noſtri munimine roborari. Facta autem eſt hæc compoſitio anno Dominicæ Incarnationis M CC XXXIII. in die ſanctorum Apoſtolorum Simonis & Iudæ, præſentibus viris diſcretis & honeſtis Domino Johanne Comite, Cunrado, Trevirenſe Prædicatore verbi Dei, Friderico, milite de VValholt, Iſenbardo, Capellano de Starckenberg, Temone Monacho, Henrico converſo, & pluribus aliis. Hinc eſt quod ego Joannes, Comes de Sponheim benignitatem veſtram omni diligentia, quacunque poſſum, ſuppliciter exoro, quatenus injurias & damna, vobis a me & a meis hactenus illata, divinæ mercedis & noſtræ ſervitutis intuitu, libera mente & corde voluntario remittatis, & mihi & uxori meæ, tam defunctæ, quam vivæ, plenam fraternitatem & omnium bonorum, quæ fuerint apud vos, perfectam communionem conferatis, & de hoc literas veſtras patentes, ſigillo veſtro roboratas mihi transmittere nullatenus omittatis. Valete.

LXVI.

Der Abbatißin des Cloſters zu St. Catharinen vor Eiſenach Brieff an Abt und Convent zu Corvey, worinn ſie dieſelbe um Auffnehmung in die geiſtliche Brüderſchafft erſuchet, auch alle ihre und ihres Cloſters gute Wercke, zum Dienſt und Nutzen derſelben offeriret, de Anno 1234.

REverendis in Chriſto Patribus & fratribus, Venerabili Domino Abbati, & toti ejus Conventui in monaſterio ſanctiſſimo & inclytiſſimo Chriſti Martyrum Stephani & Viti in Corbeja nova ad Wiſarum, Ord. S. Benedicti, Ego Catharina Abbatiſſa, Juliana Prioriſſa, Regina Celleraria, & tota congregatio monaſterii ad St. Catharinam apud Yſnac, reformationis Ciſtertienſis, ſalutem ſempiternam cum omnibus in Domino devotis orationibus. Religioſum ſincerumque piæ caritaris veſtræ affectum, quo ordinem noſtrum & ſpecialiter S. Katharinæ monaſterium proſequimini, grata ſemper mente agnituri, &, quantum in nobis eſt, compenſaturæ, unanimi & religioſo conſenſu univerſæ veſtræ congregationi Corbeienſi communionem omnium bonorum, donorumque ſpiritualium

um largiter damus & concedimus, ut omnium orationum noſtrarum, jejuniorum, miſſarum, abſtinentiarum, meditationum, caſtigationum, & omnium in univerſum operum laborumque noſtrorum ſpiritualium, quæ per Sorores noſtras nunc & in æternum in monaſterio S. Katharinæ operari dignabitur gratia & miſericordia Domini, vos & quisque ex vobis veſtrisque ſucceſſoribus particeps fiat. Inſuper quamprimum obitus alicujus ex veſtro conventu nunc vel in futurum nobis intimatus fuerit, id pro eo fiat in ſincera caritate, quod pro omnibus ſororibus noſtris mandat & requirit generalis ordinis noſtri conſtitutio. In hujus conceſſionis fidem & teſtimonium ſigillum noſtrum literis his eſt appenſum. Datum in Monaſterio S. Katharinæ apud Yſnac. Anno Domini MCCXXXIV.

LXVII.

Vergleich zwiſchen dem Hoch-Stifft Paderborn und der Abtey Corvey, wegen der Jurisdictionis ordinariæ, **auf dem Eres-oder** Martis-**Berge**, de Anno 1248. **ſtehet oben unter dem Hoch-Stifft Paderborn.**

LXIIX.

Vergleich zwiſchen dem Abt und Convent zu Corvey an einem, dann Dechant und Capitul zu S. Pauli **bey Corvey am andern Theile, krafft deſſen dieſe verſprochen, daß ſie ſich aus der Kirche zu** S. Petri **in Hörar, wieder in die Kirche zu** S. Pauli **vor Corvey begeben, auch ihren Pflichten gegen die Abtey Corvey in allem nachkommen wollen,** de Anno 1284.

HEnricus, Dei gratia Abbas, Ludolphus Prior, Bernardus Præpoſitus, & Conventus totus Monaſterii Corbeienſis, ad Romanam Eccleſiam immediate pertinentis, Ordinis S. Benedicti, Diœceſis Paderbornenſis, Heremannus Præpoſitus, Heinricus Decanus, totumque capitulum Eccleſiæ Sti Pauli apud Corbeiam, quæ nova eccleſia dicitur, univerſis Chriſti fidelibus, has præſentes literas inſpecturis, vel audituris, æternam in Domino ſalutem. Non eſt novum, nec inſolitum, ſi quæ, propter aliquas alicujus temporis importunitates, a debito ſtatu ſuo diſtracta videntur, cum ſe tempus reddiderit opportunum, ad priſtinum ſtatum ſuum, ordinatione conſulta & provida revertantur. Univerſis ergo Chriſti fidelibus, tam futuris, quam præſentibus innoteſcat, quod poſtpoſita, imo prorſus per modum amicabilem amputata cujuslibet quæſtionis materia, hinc & inde nos Abbas & Conventus prædicti Monaſterii Corbeienſis ex parte una, & nos Decanus & capitulum ſupradictæ eccleſiæ S. Pauli apud Corbeiam, quæ nova eccleſia dicitur, ex parte altera, ſuper eo, quod nos Abbas & Conventus contra eosdem Decanum & capitulum cauſabamur, pro eo, quod eadem nova eccleſia derelicta in eccleſiam S. Petri Huxarienſis reſidentiam faciebat pari voto & unanimi voluntate compoſitionem amicabilem, imo firmam ordinationem ac ſtabilem, & autore Domino, qui bonorum omnium eſt conſervator, perpetuo duraturam, ſecundum formam inivimus infra ſcriptam, quæ talis eſt: Nos Præpoſitus, Decanus & capitulum ſupradicti infra terminum, a prædictis Abbate & Conventu nobis aſſignatum, ad novam eccleſiam ſupradictam, cum omni jure, tam eccleſiæ Corbeienſis, quam noſtro & & ipſius novæ eccleſiæ, revertemur, ad manendum & conſervandum ibidem, ſub debita gubernatione Præpoſiti & Decani, ſucceſſione perpetua, Clericorum Canonicorum Collegium, ſicut conſtat fuiſſe ab omnis quam plurimis retroactis, per Abbates Corbeienſes ac noſtros anteceſſores, & rationabiliter inſtitutum & laudabiliter obſervatum. Nos autem Abbas prædictus & Abbates nobis pro tempore ſuccedentes, eccleſiam S. Petri Huxariæ, poſtquam dicti Decanus & capitulum ad præfatum locum redierint, conferemus in beneficium alicui de Canonicis eorundem. Sepultura vero Huxurienſium, & ſcholares ac ſcholæ, cum ad novam eccleſiam de antiquo & approlato jure pertineant, cum eisdem Decano & Capitulo revertentur ad ipſam, nec in hoc articulo nos aut ipſi diviſum absque communi conſilio & conſeſu aliquam ordinationem aliam faciemus, vel aliqualiter admittemus, imo nobis in hoc articulo conſervando viciſſim conſtanter & fideliter adſiſtemus. Præterea nos Decanus & capitulum ſæpedicti proceſſiones qnarundam ſolemnitatum, quibus matrem noſtram, ſæpe dictam eccleſiam Corbeienſem, quibusdam certis anni temporibus honorare tenemur, conſueto more ſervabimus, niſi forte impedimenta neceſſaria nos quandoque viderentur habere de talibus excuſatos. Sunt autem Proceſſiones iſtæ ſequentes: in feſto Paſchatis ad veſperas, in vigilia natalis B. Viti Martyris, in vigilia inventio-

ventionis B, Stephani, in vigilia dedicationis monaſterii Corbeienſis, in die nativitatis Domini ad veſperas. Proceſſiones vero miſſales obſervent illis quinque diebus, qui immediate prædictas vigilias, aut veſperas conſequuntur: item proceſſiones rogationum: item in die aſſcenſionis ad miſſam: item in ſecunda feria Pentecoſtes: item in feſto B. Juſtini: item in aſſumtione B. Mariæ virginis glorioſæ: item in feſto omnium ſanctorum: item in purificatione B. Mariæ: item in die Palmarum: item ad monaſterium **thom Rhoden**: in inventione S. Crucis: in feſto B. Mariæ Magdalenæ proceſſiones more ſolito faciant. Cum itaque propter jura monaſterii Corbejenſis, ac ipſius novæ eccleſiæ, de mandato Apoſtolico reformanda, perpetuo conſervanda, quæ per Canonicorum abſentium de eadem nova eccleſia videbantur quodammodo deformata, ordinatione ſupraſcripta cum deliberatione provida ſit a nobis Abbate ac Conventu, & Præpoſito Decano & Capitulo ſæpedictis irrefragabiliter acceptata, nihilominus in Decano, quem Capitulum novæ eccleſiæ præſentarit, de cura animarum inveſtiendo, Jus ſuum Diœceſano remanebit ſalvum & integrum, ſicut ſemper illud dignoſcitur habuiſſe. Ad habendum itaque firmiorem, imo perpetuam hujus noſtræ ordinationis memoriam, & ſervandum hæc omnia prænotata, & nunquam ab ordinatione hujusmodi recedendum, nos præfati Abbas & Conventus Corbejenſis, ac nos præpoſitus Decanus & Capitulum ſæpedictæ novæ eccleſiæ ſigillorum noſtrorum appenſione præſentes literas ad cautelam & perpetuam firmitatem, decrevimus roborandas. Acta ſunt hæc & completa anno Domini MCC. LXXXIV. tert. Idus Maji.

LXIX.

Der Abbatiſſin und Convents **im Cloſter Gotts-Thal, Brieff an Abt und** Convent **zu Corvey, worinn ſie dieſelbe um Auffnehmung in die geiſtliche Brüderſchafft erſuchen, auch alle ihres Cloſters gute Wercke zum Dienſt und Nutzen derſelben** offeriren, de Anno 1285.

REverendis in Chriſto Patribus, Fratribus & Dominis, Domino Henrico Abbati, totique congregationi Ord. S. Benedicti, in Corbeja nova. Ego Margreta Abbatiſſa, Floriana Prioriſſa, totusque conventus pauperculi monaſterii in valle Dei S. reformationis Ciſtert. ſalutem in Chriſto ſempiternam. Pio veſtro caritatis & devotionis affectui, quo Deum & ordinem noſtrum, nec non exiguum monaſteriolum in valle Dei ſincere ſemper dilexiſtis, talionem aliquam rependere. Nos anxie cogitantes, unanimi pioque conſenſu, cum aurum non habeamus, quod aurem habemus, in nomine Jeſu vobis dabimus, concedimus univerſæ congregationi Corbejenſi communionem omnium orationum, miſſarum, jejuniorum, abſtinentiarum, caſtigationum, meditationum, & omnium omnino laborum noſtrorum & operum ſpiritualium, quæ in ſororibus noſtris nunc & in perpetuum hic operari dignabitur divina ſalvatoris gratia. Addimus inſuper ut quamprimum obitus alicujus ex vobis noſtro clauſtro fuerit ſignificatus, id pro eo fiat, quod pro omnibus conſororibus noſtris, ſecundum ordinis conſtitutionem. In evidentius hujus rei teſtimonium ſigillum capituli noſtri juſſimus appendi. Datum in Valle Dei Anno MCCLXXXV. in Feſto S. Catharinæ Virg. & Mart.

LXX.

Söhne-Brieff des Abts Roberti **zu Corvey mit der Stadt Hörar.** de Anno 1332. **ſtehet in des Teutſchen Reichs-**Archivs Part. ſpec. Continuat. I. **unter Corvey,** pag. 141.

LXXI.

Abts Theodorici **zu Corvey Brieff an alle Geiſtliche und Clöſter in ſeinem** Diſtrict, **daß ſie alle ihre** fundationes Privilegia **und Freyheiten, auch die Hiſtorie ihrer Kirchen und** Convents **zuſammen tragen und in** chronologiſcher **Ordnung, biß auf ihre Zeiten, aufzeichnen und ihm zuſchicken möchten,** de Anno 1337.

THeodericus, Abbas Monaſterii SS. Martyrum Stephani atque Viti in Corbeia, omnibus haſce lecturis, gratiam & ſalutem in Domino ſempiternam: Amantiſſimi confratres, multum ſane refert, ut eccleſiæ noſtræ aliarumque eidem ſubjectarum antiquitates fundationes, dotationes, jura, privilegia, & laudabiles uſus ac conſuetudines, una cum aliis notabilibus, ad futurorum poſterorum memoriam, noſtramque informatio-

nem & delectationem, colligantur & deſcribantur. Cum igitur pii Prædeceſſores noſtri, Marquardus & VVichboldus, quorum memoria in benedictione ſit! Confratribus, dilectisque filiis ſuis, cumprimis ſenioribus & experientia rerum conſpicuis, inque Præpoſituræ vel alia dignitate conſtitutis, mandarint, ut quisque ſuæ eccleſiæ, ſeu monaſterii, cui pro tempore præerat, chronicon contexeret, ſeu ab aliis forſan ceptum continuaret, diverſi etiam fratres, monitis hiſce obſecundantes, induſtriam ſuam egregie probarint, nos inclitis eorum veſtigiis inſiſtentes, idem mandatum, ceu juſtum & ſalutare, tenore præſentium innovamus & redintegramus, volentes, ut quod quilibet de monaſterio ſuo, ſeu eccleſia, chronicon antea ſcriptum habet, diligenter cuſtodiat, idque ſecundum ſeriem annorum ad ſua usque tempora fideliter continuet. Si vero nullum adhuc exſtet, vel ipſe aliquod concinnet, ſeu per alium idoneum & fidelem virum conſcribi curet. Nos libenter ex Archivo & Bibliotheca, quæcunque neceſſaria fuerint, ſuppeditabimus non tantum, ſed etiam cujuslibet ſtudium, uti anteceſſores noſtri, ſpecialiter cohoneſtabimus. Valete in Domino! Dat. in Abbatia noſtra Imperiali, anno gratiæ MCCCXXXVII. ipſo die beatæ Veronicæ.

LXXII.

Käyſers Caroli IV. Privilegium **vor die Abtey Corvey, daß ſie in ihrem Gebiete ein Frey-Grafen-Gericht, oder Freygeding auffrichten möge,** de Anno 1349.

CArolus DEI gratia Romanorum Rex ſemper Auguſtus & Bohemiæ Rex, Venerabili Theodorico, Abbati Corbejenſi, Principi & devoto noſtro dilecto, gratiam regiam, & omne bonum. Quia, ſicut certa relatione didicimus, Monaſterium Corbejenſe, ex ſuggeſtione malevola temporum, perſonarumque, timore DEI poſtpoſito, ipſi monaſterio non timuerunt multipliciter derogare, in temporalibus adeo collapſum conſpicitur, quod vix aut nullo modo reſtaurari, & ad priſtinæ felicitatis ſtatum reſtitui valeat absque Majeſtatis regiæ gratia & præſidio ſpeciali. Nos igitur attendentes ſinceræ devotionis affectum, quem illuſtris Johannes, Bohemiæ Rex genitor noſter Cariſſimus, ad ſe, tanquam ſpecialem devotum ipſius dinoſcitur geſſiſſe. Qui etiam ad aſſecutionem dignitatis Abbatiæ & principatus, qui tibi commiſſus eſt, exacta diligentia, & ſincero dilectionis ſtudio te promovit, ad honorem Beati Viti, Patroni noſtri & tui, & cujus obſequio natalis ſoli dulcedo & patriæ Boëmicalis dilectio ſingulariter nos invitat, ut prædictum monaſterium ab hujusmodi incommodis & jacturis commode reſurgere valeat, & in talibus oppreſſionibus reſpirare gaudenter ſub regimine principis gratioſi duo & ipſius monaſterii felici ſtatu, dignum duximus de regiæ celſitudinis magnificentia gratioſius providendum dantes & concedentes tibi & ſucceſſoribus tuis in perpetuum Abbatibus & Principibus monaſterii prædicti, regia auctoritate, nobis ex ſacra regia poteſtate competente plenam licentiam & omnimodam poteſtatem Comites liberos, qui vulgari eloquio **Freygeding** nominantur, qui ad exterminandas malorum pravitates nominatim, & expreſſe coram Monaſterio Corbeienſi ac in villa Horhuſen prope Oppidum - - - - Tvviſne, Dorpede & VVeſthem prope caſtrum Blanckenavve, prope caſtrum Thonenburch, ac in omnibus terris, caſtris, oppidis, villis, deſertis, & pertinentiis ad prædictum Monaſterium Corbeienſe, vel ipſius jurisdictionem ſpectantibus, in quorum poſſeſſione vel quaſi pacifica dictum monaſterium eſſe, & hactenus fuiſſe dinoſcitur, & ad quæ aliquem juris reſpectum habere cenſetur, ad veſtrum mandatum & beneplacitum ſedes ſuas liberas, quæ **Freygeſtold** dicuntur, locare, judiciis, quæ vulgo **Friegeding** & **Fenеding** nominari ſunt ſolita, præſidere, ac eadem exercere valeant, juxta veſtræ diſcretionis arbitrium conſtituendi, & inſtitutos, quoties vobis opportunum viſum fuerit, & pro bono & incolumi ſtatu ipſius monaſterii expediens fore videbitur, revocandi, aliosque ſubſtituendi pro veſtræ beneplacito voluntatis. Decernentes & edicto perpetuo ſtatuentes, quod tu & ſucceſſores tui Abbates Monaſterii Corbeienſis prædicti, ſacri imperii Principes, & devoti, ad inſtar venerabilium monaſterienſis, & Paterbornenſis Eccleſiarium antiſtitum, Principum noſtrorum, Scabini judiciorum VVeſtvaliæ amplius fore debeatis, & ad hujusmodi ſcabinatus officia exercenda fideliter corporalia juramenta præſtare. Nec non univerſa & ſingula ſecreta & occulta ejusdem judicii ſcire poſſitis, & omnibus juribus & conſuetudinibus, gratiis & libertatibus potiri & gaudere, quibus prædicti Epiſcopi, & prædeceſſores ipſorum, ac cæteri Scabini Weſtvalienſis provinciæ hactenus fruiti ſunt, & hodie potiuntur. Mandamus igitur liberis Comitibus, qui vulgo Freygreven dicuntur & Scabinis VVeſtvaliæ provinciæ præſentibus & futuris, quatenus te & univerſos ſucceſſores tuos, Abbatis Corbeienſes, circa ſtatuendos Comites liberos, ipſos quoque Comites in locatione ſua & proſecutione judiciorum hujusmodi, ubique in proprietatibus Monaſterii non impediant, vosque & quemlibet veſtrum, qui pro tempore fuerit ad officia Scabinatus VVeſtvaliæ provinciæ ad præſtanda juramenta ſolita, ad cognitionem ſecretorum judicii & alios Scabinatus exercendos, juxta præſentis noſtræ largitatis indultum admittant, contradictione, ſeu difficultate qualibet non obſtante, ſub pœna proſcriptionis & banni Regalis, quem qui ſecus attemptare præſumſerit, ſe cognoſcat graviter incurriſſe. Nobilibus Joanne de Riffenſchel, Marſchalco VVeſtvaliæ, Bertholdo de Buren, Joanne de Bylſtein, Johanne de Graſcamp, Joanne de Padberch, & Godſvvino de Rotenberoh, fidelibus noſtris teſtibus ad præmiſſa. Præſentium ſub noſtræ majeſtatis ſigillo teſtimonio literarum. Datum Bunne, anno Domini MCCC. XLIX. Indict. ſecunda, VII. Calend. Februarii, Regnorum noſtrorum anno III.

LXXIII.

Käyſers Caroli IV. **Lehn-Brieff vor den von Abt** Theodorico **zu Corvey in ſeinem Gebiete geſetzten Frey-Grafen,** de Anno 1358.

CArolus quartus divina favente Clementia Romanorum Imperator ſemper Auguſtus, & Boëmiæ Rex, notum facimus tenore præſentium univerſis, quod licet religioſus Theodoricus, Abbas Monaſterii Corbeienſis in VVeſtvalia, Devotus noſter dilectus, honorabili Joanni dicto Rochkede de monte, judicium Comitatus liberi dominiorum ſuorum in civitate Mersberg rite contulerit, ipſum quoque inveſtiendum duxerit, & ad talia, quæ ſibi de jure videbantur competere confirmandum; quia tamen virtute conceſſionis & inveſtituræ, ſeu confirmationis prædictorum non poteſt in cauſis criminalibus, quæ capitis & membrorum plexionem exigunt, exercere judicia, niſi jurisdictio hujusmodi a Romana Imperatoria poteſtate ſuſcipiatur, quoque ſibi dignemur de auctoritate prædicta, quæ ad hoc proſequendum exigitur, Imperatoriæ majeſtatis clementia providere. Nos ad præfati Theodorici Abbatis Monaſterii Corbeienſis votivam ſupplicationis inſtantiam, meritis probitatis, & circumſpectionis induſtriam antedicti Johannis ſingnanter inſpectis recepto prius ab eodem per diſcretum Joannem Glanz, Notarium & Secretarium noſtrum de officio judicatus exercendo, & proſequendo legaliter, corporaliter & ſolito juramento, ipſum de præfato Comitatu libero cum omnibus juribus, conſuetudinibus, gratiis, & immunitatibus ad eum ſpectantibus cum plenaria facultate crimina & reatus quoscunque plectandi, auctoritate Romana Impetatoria præſentibus inveſtimus, præſentium ſub noſtræ majeſtatis ſigillo teſtimonio literarum. Datum Pragæ, anno Domini MCCCLIIX. die duodecima menſis Martii Regnorum noſtrorum anno XII. Imperio vero tertio.

LXXIV.

Biſchoffs Henrici **zu Paderborn und des geſammten Dom-Capituls daſelbſt** Revers, **wegen des mit der Abtey Corvey getroffenen Vergleichs,** de Anno 1366.

NOs Henricus, Dei gratia Epiſcopus Padebornenſis: fatemur publice hiſce literis, quod Reverendi Domini, Dominus Reinhardus, Abbas Prior, Præpoſitus, & univerſum Capitulum Corbeienſe, unanimiter, & bona deliberatione prævia, nos rogaverunt, quatenus nos eosdem Dominos, & DIOECEIM Corbienſem, & ejus DIOECESIS arces, terram, & ſubditos, cum omnibus pertinentiis, præcapitularemus inſtar Tutoris, quod nos facere volumus & debemus omnimode ſicut Diœceſin Padebornenſem. Sic aut Dominus Reinhardus, Abbas prædictus, retinere debeat Blanckenau, partem DIOECESIS, Corbienſis, & Diœceſſin cum omnibus judiciis valoribus, reditibus, proventibus & appertinentiis, ſicuti ad Diœceſin Corbeienſem hucusque ſpectarunt, ſive ſpiritualibus ſive ſecularibus. Etiam eſt præcapitulatum, quod Dominus Reinhardus præfatas Diœceſis Corbienſis pertinentias nec hypothecæ dare nec vendere, nec elocare debeat, absque voluntate noſtra Epiſcopi prænominati & capituli Corbienſis. Inſuper debemus nos, Epiſcopus, Henricus prænominatus, Huxariam volcmariam & Eresburg

retinere in noſtra ſubjectione omnimode ſecuti eam hucusque habuimus, quam diu nos vivimus absque contradictione Reinhardi Abbatis & Capituli Corbeienſis prædicti. Quando autem mortui fuerimus, hæc ſubjectio vacua & libera, & ad Diœceſin Corbeienſem redire debet. Sic etiam Diœceſis Paderbornenſis & noſtri ſucceſſores nullum jus, vel actionem ad ſubjectionem iſtam ulterius habere debent, nedum ad ipſam Diœceſin Corbeienſem. Etiam nos Epiſcopus Henricus, ſucceſſores noſtri, & Diœceſis Paderbornenſis, nullum damnum, vel debitum exigere debemus ab Abbate, vel prædicto capitulo vigore hujus capitulationis. Et propter iſtam hæc prædicta puncta ſtabilia & firma manere & ſervari debent. Itaque nos epiſcopus, prius pro vobis, & nos univerſum capitulum Paderbornenſe, pro manifeſtatione noſtri conſenſus & voluntatis, ſigillum noſtrum ad haſce literas appendimus. Datum & actum anno Domini MCCCLXVI. die craſtino Innocentum.

(L.S.) (L.S.)

LXXV.

Compactum **der Abtey Corvey mit der Stadt Höxar**, de Anno 1435. **befindet ſich in des Teutſchen Reichs-Archivs** Part. ſpec. Continuat. I. **unter Corvey**, pag. 141.

LXXVI.

Vertrag zwiſchen dem Abt Reinhard zu Corvey und der Stadt Höxar, in puncto Appellationis **und ſonſten** de Anno 1573. **ſtehet** loco antea citato, pag. 142. 43.

LXXVII.

Confirmation **Abt Reinhards zu Corvey, ſo wohl des Söhne-Brieffs, als des vorherſtehenden Vertrags, geſchehen** Anno 1575. **iſt** loco ſupra citato, pag. 144. **vorhanden.**

LXXIIX.

Pabſts Urbani IIX. Breve **an Käyſer** Ferdinandum III. **worinn er denſelben den von ihm confirmirten Abt** Arnoldum **zu Corvey, wie auch ſeiner Abtey** Intereſſe, **beſtens** recommandiret. de Anno 1638.

URbanus Epiſcopus, ſervus ſervorum Dei, cariſſimo in Chriſto filio Ferdinando, Romanorum Regi in imperatorem electo, ſalutem & Apoſtolicam benedictonem. Hodie electionem de perſona dilecti filii, Arnoldi, Abbatis monaſterii ſedi Apoſtolicæ immediate ſubjecti de Corbeja. Ord. S. Benedicti, nullius, Provinciæ Moguntinenſis, ſeu Paderbornenſis Diœceſis, in abbatem dicti monaſterii tunc per obitum quondam Joannis Chriſtophori, olim ipſius monaſterii abbatis, extra Romanam curiam defuncti, vacantis, per dilectos filios illius conventum canonici celebratam, de Fratrum noſtrorum conſilio, Apoſtolica auctoritate approbavimus & confirmavimus, ipſumque Arnoldum, eidem monaſterio in Abbatem præfecimus, curam regimen & adminiſtrationem ipſius monaſterii ſibi in ſpiritualibus & temporalibus plenarie committendo, prout in noſtris inde confectis literis plenius continetur. Cum itaque, Fili cariſſime, ſit virtutis opus, Dei miniſtros benigno favore proſequi, ac eos verbis & operibus pro Regis æterni gloria venerari, Majeſtatem tuam rogamus & hortamur attente, quatenus eundem Arnoldum Abbatem & prædictum monaſterium, ſuæ curæ commiſſum, habeas pro noſtra & dictæ ſedis reverentia propenſius commendatos in ampliandis & conſervandis juribus ſuis, ſic eos benigni favoris auxilio proſequaris, quod idem Arnoldus Abbas in commiſſo ſibi prædicti monaſterii regimine poſſit, Deo propitio, proſperari, ac Tibi exinde in Deo perennis vitæ præmium, & a nobis condigna proveniat actio gratiarum. Datum Romæ apud S. Mariam Majorem, anno incarnationis Dominicæ M DC XXXVIII, quinto Idus Octobris, Pontificatus noſtri anno ſexto decimo.

Urbanus.

LXXIX.

Vergleich zwiſchen der Abtey Corvey, und der Stadt Höxar, durch Vermittelung der Käyſerlichen und des H. Reichs hierzu ſubdelegirten Commiſſarien, de Anno 1651. **ſtehet in des Teutſchen Reichs-Archivs** Part. ſpec. Continuat. I. **unter Corvey.** pag. 145.

LXXX.

LXXX.

Des Päbſtlichen Nuntii in Teutſchland Diploma, **worinn er Abt** Florentino **zu Corvey auf ein Jahr lang die Freyheit ertheilet, in denen ſeiner Abtey unterworffenen Kirchen und Clöſtern, Altäre, Kirchhöfe, Glocken, Kelche ꝛc. weihen zu können,** de Anno 1678.

OPitius Pallavicini, Dei & S. Sedis Apoſtolicæ gratia Archi-Epiſcopus Epheſinus, ac ſanctiſſimi Domini noſtri Innocentii XI. Papæ Prælatus domeſticus & aſſiſtens ejusdemque & dictæ ſedis ad tractum Rheni & alias inferioris Germaniæ partes cum poteſtate Legati de Latere Nuncius &c. Dilecto Filio Florentino a Velde, Monaſterii Corbejenſis Priori, ſalutem in Domino ſempiternam. Cum nobis nuper ſupplicari feceris, ut pro ſpirituali conſolatione catholicarum veſtrarum partium, ſub duro Lutheranorum jugo in variis locis gementium, licentiam & facultatem benedicendi Eccleſias, capellas & paramenta eccleſiaſtica, ad ſanctiſſimæ Miſſæ ſacrificium neceſſaria tibi concedere dignaremur, nos de divino cultu, attenta Catholicorum antiſtitum diſtantia, tibi, ut præfato Corbejenſi monaſterio ſubjectas Eccleſias & capellas, nec non earundem cimiteria, altaria, campanas, calices, patenas, corporalia, aliaque utenſilia ad ſanctiſſimæ Miſſæ ſacrificium neceſſaria & pertinentia, etiam in quibus ſacra unctio adhibeatur, aqua tamen & oleis ab aliquo catholico Antiſtite benedictis, ſeu conſecratis, libere & licite benedicere & conſecrare poſſis ac valeas, licentiam & facultatem concedimus, præſentibus ad annum duraturis. Datum Coloniæ XXIII. Junii MDC. XXIIX. Pontificatus ejusdem ſanctiſſimi Domini noſtri anno ſecundo.

(L.S.) Archi-Epiſcopus Epheſinus.

De Mandato Illuſtriſſimi & Reverendiſſimi Domini mei,
S. Dumont, Abbreviator.

LXXXI.

Pabſts Innocentii XI. Bulla Confirmationis & Approbationis **des von dem Dom-Capitul zu Corvey erwehlten Abts** Chriſtophori, de Anno 1679.

INnocentius Epiſcopus, ſervus ſervorum DEI, dilecto filio, Chriſtophoro a Bellinghauſen, Abbati monaſterii S. Viti Corbejenſis, Ordin. S. Bened. congregationis Burſfeldenſis, nullius, aut Paderbornenſis Diœceſis, ſalutem & Apoſtolicam benedictionem. Summi diſpoſitione Rectoris ad Regimen univerſalis eccleſiæ, meritis licet imparibus, aſſumti, curis angimur aſſiduis, & continua meditatione pulſamur, ut opem & operam, quantum ex alto nobis permittitur, efficacem impendamus, quatenus Eccleſiæ & monaſteria univerſa, paſtorum regiminibus deſtituta, per noſtræ providentiæ miniſterium viris committantur idoneis, qui ſciant, velint & valeant eccleſias & monaſteria ipſa ſibi commiſſa ſalubriter regere & feliciter gubernare. Sane monaſterio S. Viti Corbejenſi, Ord. S. Bened. congregationis Burſfeldenſis, nullius, ſeu Paderbornenſis Diœceſis, Sedi Apoſtolicæ immediate ſubjecto, quod bonæ memoriæ Chriſtophorus Bernhardus, Epiſcopus Monaſterienſis, de conceſſione & diſpoſitione Apoſtolicis in commendam, ad ſui vitam, dum viveret, obtinebat, commenda hujusmodi per obidum dicti Chriſtophori Bernhardi, Epiſcopi, qui extra Romanam curiam debitum naturæ perſolvit, ceſſante adhuc eo, quo ante commendam ipſam vocabat, modo vacante, cum dilecti filii conventus, & monachi dicti monaſterii, ad quos electio perſonæ idoneæ, Romano Pontifici pro tempore exiſtenti præſentandæ, juxta concordata, inter ſedem Apoſtolicam & Inclytam Nationem Germanicam, inita pertinere dignoſcitur, pro futuri Abbatis electione celebranda, vocatis omnibus, qui voluerunt, debuerunt, aut etiam potuerunt electioni hujusmodi commode intereſſe, die ad eligendum præfixa, ut moris eſt, in unum convenientes, te de legitimo matrimonio, nobilibus & catholicis parentibus in diœceſi Colonienſi natum, in ætate legitima & Presbyteratus ordine a multis annis conſtitutum, prætactum ordinem in eodem monaſterio jam pridem profeſſum, in eorum & dicti monaſterii Abbatem canonice elegiſſent, teque electioni hujusmodi illius tibi præſentato decreto conſenſiſſe, & hæc omnia intra legitimum tempus ad ſedem Apoſtolicam deferendum curaſſe, nos ad te, de cujus religionis Zelo, vitæ munditia, morum probitate, ſpiritualium providentia & temporalium circumſpectione, aliisque mutiplicium virtutum donis apud nos fide digna teſtimonia perhibentur, direximus oculos noſtræ mentis, quibus omnibus debita meditatione penſatis, electionem ipſam canonice celebratum, juxta decretum congregationis, rebus Conſiſtorialibus præpoſitæ, de Fratrum noſtrorum conſilio, Apoſtolica autoritate, tenore præſentium, confirmantes & approbantes, eidem monaſterio de perſona tua nobis & eisdem

fratribus noſtris, ob tuorum exigentiam meritorum, accepta de pari conſilio, dicta auctoritate, providemus, teque illi in Abbatem præficimus, curam, regimen & adminiſtrationem ejusdem monaſterii tibi in ſpiritualibus & temporalibus plenarie committendo, ſupplentes omnes tam juris, quam facti defectus, ſi qui in electione hujusmodi quomodolibet intervenerint, in illo, qui dat gratiam & largitur præmia, confidentes, quod, dextera Domini tibi aſſiſtente propitia, prætactum monaſterium, per tuæ circumſpectionis induſtriam & ſtudium fructuoſum, regetur utiliter & proſpere dirigetur, ac grata in eisdem ſpiritualibus & temporalibus ſuſcipiet incrementa. Volumus autem, quod tu, antequam poſſeſſionem dicti monaſterii adipiſcaris, ſeu regiminis & adminiſtrationis ejusdem monaſterii te in aliquo immiſcas, in manibus venerabilium fratrum noſtrorum, Archi-Epiſcopi Epheſini, ſeu Epiſcopi Titiopolitani, aut alterius eorum, fidei catholicæ profeſſionem, juxta formam, quam ſub bulla noſtra mittimus introcluſam, emittere, & profeſſionis ſic a te emiſſæ formam ad ſedem eandem quanto citius transmittere omnino tenearis, quibus & eorum cuilibet, per alias noſtras literas mandamus, ut ipſi vel eorum alter, a te fidei profeſſionem hujusmodi recipiant, ſeu recipiat. Quocirca diſcretioni veſtræ per Apoſtolica ſcripta mandamus, quatenus impoſitum tibi a Domino onus regiminis & adminiſtrationis prætactorum promta devotione ſuſcipiens curam, regimen & adminiſtrationem hujusmodi ſic ſollicite geras & fideliter proſequaris, quod per tuæ diligentiæ laudabile ſtudium monaſterium prætactum Gubernatori provido ac fructuoſo adminiſtratori gaudeant ſe commiſſum, tuque præter æternæ retributionis præmium, noſtram & dictæ Sedis benedictionem & gratiam exinde uberius conſequi merearis. Datum Romæ apud S. Petrum, Anno Dominicæ Incarnationis MDCLXXIX. quarto Idus Aprilis, Pontificatus noſtri anno tertio.

LXXXII.

Käyſers Leopoldi Confirmation **aller und ieden** Privilegien **und Freyheiten der Abtey Corvey, wie auch aller derſelben** annectirt- **und** incorporirten **Clöſter**, de Anno 1681.

Leopoldus, Divina favente Clementia, Electus Romanorum Imperator ſemper Auguſtus, ac Germaniæ, Hungariæ, Bohemiæ, Dalmatiæ, Croatiæ, Slavoniæ &c. Rex, Archi-Dux Auſtriæ, Dux Burgundiæ, Brabantiæ, Styriæ, Carinthiæ, Carniolæ &c. Marchio Moroviæ, Dux Lucemburgiæ, ac ſuperioris & inferioris Sileſiæ, Würtenbergæ & Teckæ, Princeps Suéviæ, Comes Habſpurgi, Tyrolis, Ferretis, Kyburgi & Goritiæ, Landgravius Alſatiæ. Marchio Sacri Romani Imperii Burgoviæ, ac ſuperioris & inforioris Luſatiæ Dominus, Marchio Sclavoniæ, Portus Naonis, & Salinarum &c. Ad perpetuam rei memoriam, recognoſcimus & notum facimus, tenore præſentium, univerſis, quod cum nihil magis cum ad Auguſtalem amplitudinem, qua conſervandam, qua extollendam, atque illuſtrandam, tum ad æternæ ſalutis ac cœleſtium gaudiorum præmia promerenda conducere firmiter credamus, quam quum Eccleſiaſtic. ac Deo dicatarum, divinisque obſequiis jugiter debitarum perſonarum commodis benigne volentes intendimus, ac Cæſarei iisdem favoris ſubſidia liberaliter ac prolixe indulgemus. Ac ſane nobis venerabilis Chriſtophorus, Abbas Monaſterii Corbienſis, Ordinis S. Benedicti, Princeps devotus, nobis dilectus, ſubmiſſe exponendum curarit, venerabilem quondam Chriſtophorum Bernardum, Epiſcopum Monaſterienſem, ejusdem Monaſterii, ſeu Abbatiæ Adminiſtratorem jam defunctum, Privilegiorum dicto Monaſterio Corbejenſi a divis olim Romanorum Imperatoribus ac Regibus, Anteceſſoribus noſtris, conceſſorum confirmationem, ſeptima Junii, Anni milleſimi, ſexenteſimi, ſexageſimi ſecundi, a nobis obtinuiſſe, & nos porro ſuppliciter rogarit, ut cum prædictus Abbatiæ Adminiſtrator, Chriſtophorus Bernardus, jam vita functus & ipſe in locum ipſius, conſentientibus omnium Capitularium ejusdem Monaſterii religioſorum ſuffragiis, electus, & a ſancta Sede Apoſtolica approbatus confirmatusque fuerit Abbas, ſibi ac memorato Monaſterio, curæ ſuæ commiſſo, aliisque eidem annexis, videlicet Meppienſi, Hervordienſi, Montis Martenſi, Groningenſi, Visbeccenſi, Kemnadienſi, Scakenſi & Werfenſi, privilegia, libertates, honores, exemptiones, jura, indulta, immunitates, beneficia ac gratias, uſus laudabiles, conſuetudines, ac conceſſiones iisdem conjunctim, vel cuilibet eorum ſeorſim per ſacratiſſimæ recordationis Anteceſſores noſtros, auguſtos Romanorum Imperatores, ac Reges, nominatim vero Ludovicum Pium, Caroli Magni Filium, Fundatorem, Ludovicum Juniorem, Arnoldum, Conradum primum, Conradum ſecundum, Henricum tertium, Henricum quartum, Ottones, Conradum, Rudolphum, Hermannum, Fridericum primum, & nonnullos alios Principes ſeculares, & Domi-

Dominos conceſſas & conceſſa, & noviſſime per Auguſtiſſimæ memoriæ divos, Rudolphum ſecundum, Matthiam, Ferdinandum ſecundum & tertium, Imperatores, Dominos Agnatos, Avum, Genitorem, & Prædeceſſores noſtros colendiſſimos, nosque ipſos prædicto quondam Adminiſtratori, Chriſtophoro Bernardo, confirmatas & confirmata, uti & munus ac titulum Advocati & cuſtodis perpetui Sacrorum S. Viti Lipſanorum, quo a Conrado ſecundo olim Abbas Wicboldus per aureum donationis Cæſareæ annulum inſignitus fuit, ex innata Imperiali beneficentia, itidem laudare, approbare, confirmare, innovare, & quatenus opus ſit, de novo atque integro, & quod ſæpedictum Monaſterium Corbejenſe omnium bonorum ſuorum, jurium & jurisdictionum, in oppidis, caſtris, villis, præſertim Hüxer, cum libertate domorum, & moneta, & omnium jurium ibidem Beverengenſis, Haddebergenſis, Holtzmünden, Amelunxen, cum terminis, circumſtantiis & circumjacentibus, Voltzen, Kottenberga & aliis caſtris, villis, nemoribus, atque aliis rebus bonisque ubicunque locorum exiſtentibus, ad ſæpe memoratum monaſterium ſpectantibus ac pertinentibus, in decimis, novalibus, venationibus & in nemore quoque, quod dicitur Söllinge, uſum venandi (quod vernacula **Wildbahn** vocatur) cum cæteris ibidem dicti Monaſterii juribus, piſcationibus in Weſer, Netha & cæteris fluminibus in Bevern, Solbecka, Tresburg & Volcmärſen, cum judiciis occultis ſive vetitis, atque aliis juribus & jurisdictionibus, alta, media, infima, auri & argenti fodinis, auri & argenti fluentis, nec non ſuper libertate & exemtione telonii de bonis Monaſterii Corbejenſis, dandi facultatem & poteſtatem redimendi, libereque impignoratis, redemtis, utendi, fruendi ac poſſidendi concedere, & ex ſpeciali gratia ipſum Monaſterium Corbejenſe, cum prædictis ei commiſſis & annexis, in noſtram & Sacri Romani Imperii protectionem & defenſionem clementer ſuſcipere dignaremur. Nos igitur precibus præfati Abbatis Chriſtophori, utpote rationi conſonis, benigne inclinati, & nullo inducti errore, ſed ſcienter, prudenter, atque animo bene deliberato, ſano ac maturo capto conſilio, deque Cæſareæ noſtræ poteſtatis plenitudine, omnia & ſingula privilegia, libertates & exemtiones, jura & indulta, gratias, immunitates, uſus laudabiles, conſuetudines & conceſſiones quascunque, tam per præfatos Romanorum Imperatores & Reges, quam alios quoscunque ſæpe mentionato Monaſterio Corbejenſi, & ſuis annexis, ut ſupra, conceſſa & conceſſas, indulta & indultas, prout hæc omnia rite proceſſerunt, & hactenus introducta ſunt, tenta & poſſeſſa, & in præſenti tenentur, & poſſidentur, prout in ſuis capitibus, articulis, clauſulis, ſententiis, verborum expreſſionibus & punctis plenius deſignantur, ac ſi præſentibus nominatim ac de verbo ad verbum forent expreſſa, & expreſſæ clementer laudavimus, approbavimus, confirmavimus, ratificavimus, corroboravimus atque innovavimus, prout tenore præſentium laudamus, approbamus, confirmamus, ratificamus, corroboramus atque innovamus, &, quatenus opus eſt, de novo atque integro concedimus atque elargimur, nec non eidem Abbati Chriſtophoro, ejusque Succeſſoribus in quantum de jure poſſumus ac valemus, damus, impertimur ac concedimus facultatem ac poteſtatem quæcunque oppignorata & diſtracta, pertinentia, & ſpectantia ad ipſum Monaſterium, redimendi & recuperandi illisque & illorum uſibus (ut præmiſſum eſt) utendi, fruendi & potiundi porro, quo præfatus Abbas a noſtra Cæſarea ſublimitate uberiore beneficentiæ cumulo ſe ſentiat muneratum, ſcientia & auctoritate, quibus ſupra, eundem poſtulatum Abbatem, Chriſtophorum, ejusque Conventus ac Monaſteria connexa, ſingulosque Patres & perſonas, nec non ſubditos, cum eorum bonis, juribus, corporalibus ſive incorporalibus, & jurisdictionibus alta, media & ima, ſeu baſſa, præſentibus & futuris, in noſtram & Sacri Imperii tuitionem ſalvam guardiam, defenſionem & protectionem aſſumimus per præſentes; Mandantes univerſis & ſingulis Electoribus, aliisque Sacri Romani Imperii Principibus, Eccleſiaſticis & ſecularibus, Archi-Epiſcopus, Ducibus, Marchionibus, Comitibus, Baronibus, Militibus, Nobilibus, Clientibus, Balivis, Caſtellanis, Univerſitatibus, Communitatibus, Locumtenentibus, Officialibus, Burgi, Magiſtris, Judicibus, Conſulibus, Civibus, & generatim omnibus & ſingulis noſtris, & Sacri Romani Imperii ſubditis & fidelibus dilectis, cujuscunque ſtatus, gradus, ordinis, dignitatis, præeminentiæ & conditionis fuerint, diſtricte præcipiendo, ut præfatum Abbatem Corbejenſem, ejusque conventum & Monaſteria, eorumque ſubditos, in confirmatis per nos privilegiis, juribus, gratiis, libertatibus, immunitatibus, conceſſionibus & indultis, eorumque omnium uſu ac fructu non impediant, moleſtent, perturbentve, aut impedientibus, aut impedire volentibus auxilium, conſilium aut favorem præſtent, directe vel indirecte, quovis quæſito colore, aut prætextu. Noſtris tamen & Sacri Imperii juribus in præmiſſis ſemper ſalvis. Nulli

ergo

ergo omnino hominum liceat hanc noſtræ auguſtalis laudationis, approbationis, confirmationis, ratificationis, corroborationis, immo renovationis, ac redintegratæ conceſſionis paginam infringere, aut violare, aut ei quovis auſu temeraro contraire. Si quis autem ſecus faxit, is præter quod graviſſimam noſtram indignationem incurret, ducentarum marcarum auri puri, puti, probi ſui, ex ſemiſſe Imperiali noſtro ærario, ſive fiſco, ex altero, vero ſemiſſe injuriam paſſorum uſibus totiens, quotiens contraventum fuerit, omni remiſſionis ac veniæ abſciſſa ſpe, pendendarum mulctam dare jam nunc damnas eſto. Harum teſtimonio literarum manus noſtræ ſubſcriptione & ſigilli noſtri Cæſarei appenſione munitarum. Quæ dabantur in Civitate noſtra Lincii, die quinta menſis Martii, Anno Domini milleſimo, ſexcenteſimo, octuageſimo primo, Regnorum noſtrorum Romani vigeſimo tertio, Hungarici vigeſimo ſexto, Bohemici vero vigeſimo quinto.

Leopoldus.

Vt. Leopoldus Guillielmus, Comes in Kinigseeg.

Ad Mandatum Sac. Cæſ. Majeſtatis proprium.

Chriſtoph Beyer. mppr.

LXXXIII.

Pabſts Innocentii XII. Bulla Confirmationis **und** Approbationis, **des von dem Dom-Capitul zu Corvey erwehlten Abts** Florentii, de Anno 1696.

INnocentius Epiſcopus, Servus Servorum DEI, dilecto filio, Florentio a Velde, Abbati Monaſterii S. Viti Corbejenſis, nullius, ſeu Paderbornenſis Diœceſis, ſalutem & Apoſtolicam benedictionem. Summi diſpoſitione Rectoris ad regimen univerſalis Eccleſiæ aſſumti, curis angimur aſſiduis, & continua meditatione pulſamur, ut opem & operam, quantum nobis ex alto conceditur, efficaces impendamus, quatenus orbis Eccleſiæ & Monaſteria univerſa, Paſtorum regiminibus deſtituta, per noſtræ providentiæ miniſterium viris committantur idoneis, qui ſciant, velint & valeant Eccleſias & Monaſteria ipſa eis commiſſa ſalubriter regere, & feliciter gubernare. Sane Monaſterio S. Viti Corbejenſis, Ordinis S. Benedicti, congregationis Burſfeldenſis, nullius ſeu Paderbornenſis diœceſis, ſedi Apoſtolicæ immediate ſubjecto, cui quondam Chriſtophorus a Billinghauſen, ipſius Monaſterii Abbas, dum viveret, præſidebat, per obitum dicti Chriſtophori Abbatis, qui extra Romanam curiam diem clauſit extremum, Abbatis regimine deſtituto, dilecti filii, Capitulum & Monachi dicti Monaſterii, ad quos electio perſonæ idoneæ in Abbatem ipſius Monaſterii, dum pro tempore vacat, juxta concordata dudum inter Sedem Apoſtolicam, & inclytam Nationem Germanicam, inita, ſpectare & pertinere dignoſcitur, pro futuri inibi Abbatis electione celebranda, vocatis omnibus, qui voluerunt, potuerunt & debuerunt electioni hujusmodi commode intereſſe, die ad eligendum præfixa, ut moris eſt, in unum convenientes, te, ordinem ipſum in dicto Monaſterio, cujus Monachus eſſe dignoſceris, expreſſe profeſſum, in Diœceſi Ruremundenſi ex catholicis parentibus, de legitimo matrimonio procreatum, in ætate legitima & in Sacro Presbyteratus ordine conſtitutum, qui in ſacra Theologia & functionibus Eccleſiaſticis ſatis verſatus, & qui fidem catholicam, juxta articulos jam pridem a Sede Apoſtolica propoſitos, rite profeſſus es, in eorum & dicti Monaſterii Abbatem concorditer elegerunt, tuque electioni hujusmodi illius tibi præſentato decreto conſenſiſti. Nos igitur electionem prætactam de perſona tua, cui apud nos de religionis Zelo, vitæ munditia, morum honeſtate, ſpiritualium providentia, & temporalium circumſpectione, aliisque multiplicium virtutum donis fide digna teſtimonia perhibentur, ut præfertur, factam, de venerabilium fratrum noſtrorum & Sanctæ Romanæ Eccleſiæ Cardinalium conſilio, juxta decretum congregationis, rebus Conſiſtorialibus propoſitæ, Apoſtolica autoritate, approbantes & confirmantes, dicto Monaſterio de perſona tua, nobis, & iisdem fratribus noſtris, ob tuorum exigentiam meritorum, accepta, de ſimili conſilio, dicta autoritate, providemus, teque eidem Monaſterio in Abbatem præficimus, curam, regimen & adminiſtrationem dicti Monaſterii tibi in ſpiritualibus & temporalibus plenarie committendo, in illo, qui dat gratiam & largitur præmia, confidentes, quod, dextra Domini tibi aſſiſtente propitia, Monaſterium prætactum per tuæ circumſpectionis induſtriam, & ſtudium fructuoſum regetur, utiliter & proſpere dirigetur, ac grata in iisdem ſpiritualibus & temporalibus ſuſcipiet incrementa. Quocirca diſcretioni tuæ per Apoſtolica ſcripta mandamus, quatenus impoſitum tibi a Domino onus regiminis & adminiſtrationis prætactorum, promta devotione ſuſcipiens, curam, regimen & adminiſtrationem hujusmodi ſic ſollicite geras, & fideliter perſequaris, ut per tuæ diligen-

diligentiæ laudabile ſtudium Monaſterium ipſum Gubernatori provido & fructuoſo Adminiſtratori gaudeat ſe commiſſum. Tuque præter æternæ retributionis præmium, noſtram & dictæ ſedis benedictionem & gratiam exinde conſequi merearis. Datum Romæ apud S. Mariam Majorem, Anno Incarnat. Domin. MDCXCVI. tertio nonas Decembris, Pontificatus noſtri anno ſexto.

LXXXIV.

Käyſers Leopoldi **anderweite** Confirmation **aller und ieden Freyheiten der Abtey Corvey, ingleichen derer derſelben** annectirt- **und** incorporirten **Clöſter,** de Anno 1697.

LEopoldus, divina favente clementia, Electus Romanorum Imperator ſemper Auguſtus, ac Germaniæ, Hungariæ, Bohemiæ, Dalmatiæ, Croatiæ, Slavoniæ Rex, Archi-Dux Auſtriæ, Dux Burgundiæ, Brabantiæ, Styriæ, Carinthiæ, Carniolæ, Marchio Moraviæ, Dux Lucemburgiæ, ac ſuperioris & inferioris Sileſiæ, Würtenbergæ & Teckæ, Princeps Sueviæ, Comes Habsburgi, Tyrolis, Ferretis, Kyburgi & Goritiæ, Landgravius Alſatiæ, Marchio Sacri Romani Imperii, Burgoviæ, ac ſuperioris & inferioris Luſatiæ Dominus, Marchio Sclavonicæ, Portus Naonis & Salinarum &c.

Ad perpetuam rei memoriam recognoſcimus & notum facimus, tenore præſentium, univerſis: Quod cum nihil magis, cum ad auguſtalem amplitudinem, qua conſervandam, qua extollendam, atque illuſtrandam, tum ad æternæ ſalutis & cœleſtium gaudiorum præmia promerenda, conducere firmiter credamus, quam cum Eccleſiaſticarum ac Deo dicatarum, divinisque obſequiis jugiter deditarum perſonarum commodis benigne volentes intendimus, ac Cæſarei iisdem favoris ſubſidia liberaliter, ac prolixe indulgemus. Ac ſane nobis venerabilis Florentius, Abbas Monaſterii Corbejenſis, Ordinis S. Benedicti, Princeps devotus, nobis dilectus, ſubmiſſe exponendum curavit, venerabilem quondam ejusdem Monaſterii Abbatem, Chriſtophorum, jam defunctum privilegiorum dicto Monaſterio Corbejenſi, a divis olim Romanorum Imperatoribus ac Regibus, Anteceſſoribus noſtris, conceſſorum confirmationem quinta menſis Martii, anni milleſimi, ſexcenteſimi, octuageſimi primi, a nobis obtinuiſſe, & nos porro ſuppliciter rogarit, ut cum prædictus Abbas Chriſtophorus jam vita functus, & ipſe in locum ipſius, conſentientibus omnium Capitularium ejusdem Monaſterii religioſorum ſuffragiis, electus, & a ſancta Sede Apoſtolica approbatus confirmatusque fuerit Abbas, ſibi ac memorato Monaſterio curæ ſuæ commiſſo, aliisque eidem annexis, videlicet Meppenſi, Hervordienſi, montis Martenſi, Groningenſi, Wisbecenſi, Kemnadenſi, Scakenſi & Werfenſi, privilegia, libertates, honores, exemtiones, jura, indulta, immunitates, beneficia & gratias, uſus, laudabiles conſuetudines, ac conceſſiones iisdem conjunctim, vel cuilibet eorum ſeorſim, per ſacratiſſimæ recordationis Anteceſſores noſtros, auguſtos Romanorum Imperatores ac Reges, nominatim vero Ludovicum Pium, Caroli M. filium, fundatorem, Ludovicum juniorem, Arnoldum, Conradum I. Conradum II. Henricum III. Henricum IV. Ottones, Conradum, Rudolphum, Hermannum, Fridericum I. & nonnullos alios Principes ſeculares & Dominos, conceſſos & conceſſa, & noviſſime per auguſtiſſimæ memoriæ divos, Rudolphum II. Matthiam, Ferdinandum II. & III. Imperatores, Dominos, Agnatos, Avum, Genitorem & Prædeceſſores noſtros colendiſſimos, nosque ipſos prædicto quondam Abbati Chriſtophoro confirmatas & confirmata, uti & munus & titulum Advocati & Cuſtodis perpetui Sacrorum S. Viti lipſanorum, quo a Conrado II. olim Abbas Wiboldus, per aureum donationis Cæſareæ annulum, inſignitus fuit, ex innata Imperiali beneficentia itidem laudare, approbare, confimare, innovare, & quatenus opus, de novo atque integro, & quod ſæpe dictum Monaſterium Corbejenſe omnium bonorum, jurium & jurisdictionum in oppidis, caſtris, villis, præſertim Hüxar, cum libertate domorum, & moneta & omnium jurium ibidem, Beverungenſis, Haddebergenſis, Holzmünden, Amelunxen cum terminis, circumſtantiis & circumjacentibus, Voltzen, Kottenberga, & aliis caſtris, villis, nemoribus atque aliis rebus bonisque, ubicunque locorum exiſtentibus, ad ſæpe memoratum Monaſterium ſpectantibus ac pertinentibus, in decimis, novalibus, venationibus, & in nemore quoque, quod dicitur Sœlinge, uſum venandi, quod vernacula **Wildbahn** vocatur, cum cæteris ibidem dicti Monaſterii juribus, piſcationibus in Weſer, Netha & cæteris fluminibus in Beveren, Solbeka, Eresburg & Volkmarſen, cum judiciis occultis, ſive vetitis, atque aliis juribus & jurisdictionibus, alta, media, infima, auri & argenti fodinis, auri & argenti fluentis, nec non ſuper libertate & exemtione telonei de bonis Monaſterii Corbejen-

bejenſis dandi facultatem & poteſtatem redimendi, libereque impignoratis redemtis utendi, fruendi ac poſſidendi, concedere, & ex ſpeciali gratia ipſum Monaſterium Corbejenſe, cum prædictis ei commiſſis & annexis in noſtram & Sacri Romani Imperii protectionem, ac defenſionem clementer ſuſcipere dignaremur. Nos igitur precibus præfati Abbatis Florentii, utpote rationi conſonis, benigne inclinati, & nullo inducti errore, ſed ſcienter, prudenter atque animo bene deliberato, ſano ac maturo capto conſilio, deque Cæſareæ noſtræ poteſtatis plenitudine, omnia & ſingula privilegia, libertates & exemtiones, jura & indulta, gratias, immunitates, uſus, laudabiles conſuetudines, & conceſſiones quascunque, tam per præfatos Romanorum Imperatores & Reges, quam alios quoscunque ſæpe mentionato Monaſterio Corbejenſi, & ſuis annexis, ut ſupra, conceſſas & conceſſa, indulta & indultas, prout hæc omnia rite proceſſerunt, & hactenus introducta ſunt, tenta & poſſeſſa & in præſenti tenentur & poſſidentur, prout in ſuis capitibus, articulis, clauſulis, ſententiis, verborum expreſſionibus & punctis plenius deſignantur, ac ſi præſentibus nominatim, ac de verbo ad verbum forent expreſſa & expreſſæ, clementer laudavimus, approbavimus, confirmavimus, ratificavimus, corroboravimus atque innovavimus, prout, tenore præſentium, laudamus, approbamus, confirmamus, ratificamus, corroboramus atque innovamus, &, quatenus opus eſt, de novo atque integro concedimus atque elargimur, nec non eidem Abbati Florentio, ejusque Succeſſoribus, in quantum de jure poſſumus, ac valemus, damus, impertimur, ac concedimus facultatem ac poteſtatem quæcunque oppignorata, & diſtricta, pertinentia & ſpectantia ad ipſum Monaſterium, redimendi & recuperandi, illisque & illorum uſibus, ut præmiſſum eſt, utendi, fruendi ac potiundi. Porro, quo præfatus Abbas a noſtra Cæſarea ſublimitate uberiore beneficentiæ cumulo ſe ſentiat muneratum, ſcientia & auctoritate, quibus ſupra eundem Abbatem Florentium, ejusque conventus ac Monaſteria connexa, ſingulosque Patres & perſonas, nec non ſubditos, cum eorum bonis, juribus, corporalibus, ſive incorporalibus & jurisdictionibus, alta, media & ima, ſeu baſſa, præſentibus & futuris, in noſtram & Sacri Imperii tuitionem, ſalvam guardiam, defenſionem & protectionem aſſumimus per præſentes. Mandantes univerſis & ſingulis Electoribus, aliis Sacri Romani Imperii Principibus, eccleſiaſticis & ſecularibus Archi-Epiſcopis, Ducibus, Marchionibus, Comitibus, Baronibus, Militibus, Nobilibus, Clientibus, Balivis, Capitaneis, Vice-Dominis, Præfectis, Caſtellanis, Univerſitatibus, Communitatibus, locum tenentibus, Officialibus, Burgi Magiſtris, Judicibus, Conſulibus, Civibus & generatim omnibus & ſingulis noſtris & Sacri Romani Imperii ſubditis & fidelibus dilectis, cujuscunque ſtatus, gradus, ordinis, dignitatis, præeminentiæ & conditionis fuerint, diſtricte præcipiendo, ne prætactum Abbatem Corbejenſem, ejusque Conventum & Monaſteria, eorumque ſubditos, in confirmatis per nos privilegiis, juribus, gratiis, libertatibus, immunitatibus, conceſſionibus & indultis, eorumque omnium uſu ac fructu impediant, moleſtent, perturbent, aut impedientibus, ſeu impedire volentibus, auxilium, conſilium aut favorem præſtent, directe vel indirecte, quovis quæſito colore, aut prætextu: Noſtris tamen & Sacri Imperii juribus in præmiſſis ſemper ſalvis. Nulli ergo omnino hominum liceat hanc noſtræ auguſtalis laudationis, approbationis, confirmationis, ratificationis, corroborationis, innovationis ac redintegratæ conceſſionis paginam infringere, aut violare, aut ei quovis auſu temerario contraire. Si quis autem ſecus faxit, is præter quod graviſſimam noſtram indignationem incurret, ducentarum auri puri, puti, probi ſui, ex ſemiſſe Imperiali noſtro Ærario ſive Fiſco, ex altero vero ſemiſſe injuriam paſſorum uſibus totiens, quotiens contraventum fuerit, omni remiſſionis ac veniæ abſciſſa ſpe, pendendarum mulctam dare jam nunc damnas eſto. Harum teſtimonio literarum, manus noſtræ ſubſcriptione & ſigilli noſtri Cæſarei appenſione munitarum. Quæ dabantur in Civitate noſtra Vienna, die decima octava menſis Novembr. Anno Domini milleſimo, ſexcenteſimo, nonageſimo ſeptimo, Regnorum noſtrorum, Romani quadrageſimo, Hungarici quadrageſimo tertio, Bohemici vero quadrageſimo ſecundo.

LEOPOLDUS.

Vt. Sebaſtianus Wunibaldus, Comes a Zeyhl.

Ad Mandatum Sacræ Cæſareæ Majeſtatis proprium.

Luzo Dolberg, mppr.

III. Von

III. Von Elwangen.

I.

Käyſers Ludovici Pii Confirmation der Fundation und Privilegien der Abtey Elwangen, de Anno 814.

IN nomine Domini noſtri JEſu Chriſti, Ludovicus, divina largiente clementia Imperator Auguſtus, omnibus Epiſcopis Abbatibus, Ducibus, Comitibus, Vicariis, & cunctis fidelibus noſtris, præſentibus ſcilicet & futuris. Notum ſit magnitudini veſtræ, quia vir venerabilis Hariolphus, Epiſcopus & Abbas, ad noſtram accedens clementiam, oſtendit Serenitati noſtræ præceptum ad relegendum ſibi a Domino & Genitore noſtro, Carolo Imperatore adeptum, in quo continebatur, qualiter ipſe in honore Domini ac Salvatoris noſtri, & ſanctæ DEI Genitoris, ſemperque Virginis Mariæ, & ſanctorum Martyrum, Sulpicii & Serviliani, intra Waldum, cujus vocabulum eſt Virgundia, modo nuncupata Elehevvang, jure proprietatis ſuæ Monaſterium novo opere conſtruxiſſet, in quo una cum Monachis ſibi ſubjectis regulariter vivere & conſiſtere dignoſcitur, atque omnes res ſuas, quæ ex ſucceſſione parentum ad eum legibus pervenerunt, vel ipſe, Chriſto propitio, per emptiones, ceſſiones, donationes, commutationesque, ſeu de quolibet attracto acquirere potuit, & ſua legitima fuiſſe poſſeſſio probatur, cum omni integritate ad eundem ſanctum locum viſus eſt delegaſſe, quod Monaſterium cum omni integritate & ſoliditate ſua, nemine contradicente, & parte hæredum affiniumque ſuorum, ſed magis aſſenſum præbentes, illi tradere voluiſſet. Nos vero certi facti tam ex lectione ejusdem præcepti, quam ex confirmatione Domini & Genitoris noſtri, placuit nobis, una cum conſenſu Epiſcoporum, cæterorumque ſervorum Dei noſtrorumque fidelium, vel ad deprecationem antedicti Hariolphi Epiſcopi, & Abbatis, quia in regula ſancti Benedicti legitur, ut Monachus nil proprium ſe habere audeat dicere, ut eum ſimul cum ſupradicto Monaſterio & Monachis inibi ſub ſancto ordine conſiſtentibus, vel rebus ad ipſum ſanctum locum juſte & rationabiliter pertinentibus, vel aſpicientibus, ſicuti Dominus & Genitor noſter fecerat, ſub ſermone tuitionis noſtræ reciperemus, quod ita fecimus, quatenus omni tempore ſub ſermone, noſtra defenſione, atque ſub emunitatis nomine quieto tramite vivere, nobisque fideliter deſervire debeant. Quapropter præſentem auctoritatem noſtram decernimus, ac jubemus, ut nullus quislibet ex judiciaria poteſtate in præfato Monaſterio ſancti Salvatoris, & ſanctorum Martyrum Sulpicii & Serviliani, ſeu curiis & villis, vel agris ac reliquis poſſeſſionibus ad ipſum ſanctum locum aſpicientibus, vel pertinentibus ad cauſas audiendum, vel freda exigendum, vel manſiones aut paratas faciendum, nec homines ipſius diſtringendum, aut fidejuſſores tollendum, nec ullas redhibitiones requirendum, ingredi aut exactare, nec aliquid inde abſtrahere, aut minuere, contra rationis ordinem, ullo unquam tempore penitus præſumatur, ſed ſub emunitatis nomine, ut diximus, ac defenſione noſtra valeat ſæpe dictus Hariolphus Epiſcopus & Abbas, ſuique Succeſſores, qui fuerint Rectores in ipſo loco ſancto, una cum rebus & hominibus ibidem pertinentibus omni tempore, quieto tramite vivere in Dei ſervitio, ac partibus noſtris fideliter deſervire. Et quandoquidem Abbas ex ipſo Monaſterio de hac luce migraverit ad Deum, ſi in ipſa congregatione talis fidei noſtræ aptus repertus fuerit, qui ſecundum Deum, & regulam ſanctam, ipſam caſam Dei, vel ipſos Monachos regere & gubernare valeat, poteſtatem habeant, inter eos eligendi Abbatem, quatenus melius delectet ipſos ſervos Dei, qui ibidem Deo famulari videntur pro nobis & conjuge noſtra, ſeu filiis & filiabus, atque pro omni gente vel ſtabilitate regni noſtri attentius Domini miſericordiam exorare; Et ut hæc auctoritas, noſtris, Deo auſpice, futurisque temporibus inviolata, adjutore Deo, valeat perdurare, manu propria ſubterfirmavimus, & de annulo noſtro ſubter ſigillari juſſimus.

(L.S.)

Signum HLudovici Glorioſiſſimi Imperatoris. Data VI. Idus Aprilis Anno primo (Anno a Matre Virgine 814.) Chriſto propitio Imperii noſtri, Indictione VII. Actum Aquisgrani, palatio, in Dei nomine.

II.

Käyſers Ludovici Pii Diploma, **vermöge deſſen er der Abtey Elwangen das Cloſter Guntzenhuſen mit allen ſeinen** Pertinentien **geſchencket**, de Anno 824.

IN nomine Domini Dei, & ſalvatoris noſtri Jeſu Chriſti. Ludovicus, divina ordinante providentia Imperatot Auguſtus. Si libertatis noſtræ munere locis Deo dicatis aliquid conferimus, id nobis, & ad mortalem vitam feliciter tranſigendam, & ad æternam perpetualiter obtinendam profuturum liquido credimus. Idcirco notum eſſe volumus omnium fidelium noſtrorum, præſentium ſcilicet & futurorum notitiæ. Quia placuit nobis pro remedio animæ noſtræ, ut pius Dominus peccaminum noſtrorum maculas detergere, dignetur, quoddam monaſterium, quod vocatur Gunzenhuſen, ſuper ripam fluminis Althmuna conſtructum, in pago Seralofeld, cum cellulis & rebus ſibi ſubjectis de jure noſtro in jus & poteſtatem cujusdam monaſterii, quod vocatur Elehenvvang, cui venerabilis Abbas, Syndoldus, præeſſe videtur, more ſolenni noſtræ auctoritatis præcepto tradere, atque confirmare. Hoc itaque Hunzenhuſum monaſterium cum omnibus rebus ac poſſeſſionibus ad ſe, ordine legitimo pertinentibus, vel aſpicientibus, quantumcunque de ratione ejusdem monaſterii, præſenti tempore, noſtri juris atque poſſeſſionis, jure proprietatis eſt, totum & ad integrum, vel inexquiſitum prædicto venerabili Syndoldo, Abbati ad partem præſcripti monaſterii ſui Elehenvvang, per hanc noſtræ autoritatis donationem tradimus atque confirmamus, ita videlicet, ut quidquid ab hodierna die & tempore Rectores, atque Miniſtri in Elehenvvang de prædicto Gunzenhuſen monaſterio, vel in ipſis rebus, quæ ad illud pertinent, pro opportunitate atque utilitate ejusdem monaſterii, facere voluerint, libero in omnibus potiantur arbitrio faciendi, habeatque idem Syndoldus Abbas, & ſucceſſores ſui eandem poteſtatem, illud ordinandi & diſponendi, & juſtum in eo ac religioſam dominationem exercendi, quam in cæteris rebus & poſſeſſionibus ad jus, vel poteſtatem monaſterii ſui, ubi ſanctus Sulpicius & Servilianus Martyres corpore requieſcunt pertinentibus habere cognoſcitur. Et ut hæc noſtræ auctoritatis donatio atque confirmatio firmiter habeatur, & tam noſtris, quam ſucceſſorum noſtrorum temporibus inconvulſam, atque inviolabilem obtineat firmitatem, manu propria eidem ſubſcripſimus, & annulo noſtro juſſimus ſigillari.

(L.S.)

Signum Ludovici Glorioſiſſimi Imperatoris. Datum XII. Calend. Septembr. Anno a Chriſto propitio X. Imperii Domini Ludovici piiſſimi Auguſti, Indiction. prima. Actum Engilinheim, palatio Regio, in DEI nomine feliciter, Amen.

III.

Käyſers Arnolphi Privilegium **vor den** Convent **der Abtey zu Elwangen, daß er einen Abt aus ſeinem Mittel, oder wenn es an einem tüchtigen** Subjecto **ermangelte, ſolchen anders woher, nach ſeinem Gutdüncken und Belieben, erwehlen möge, worinn er zugleich alle** Privilegia **gedachter Abtey** confirmiret, de Anno 893.

IM Nahmen der Heiligen und untheiligen Dreyfaltigkeit, Arnolf, von Gunſt der Göttlichen Mildigkeit König ꝛc. Die Wißheit aller unſer Getreuen, gegenwürdiger und auch künfftiger, ſollen wiſſen, wie daß unſer lieber Hatto, der heiligen Kirchen zu Maynz ain Ertz-Biſchoff, von Sachen wegen ſeiner Treuen und Frummen, eines guten Raths, zu uns kommen iſt, und hat gebotten die Würde unſer Durchleuchtigkeit, daß wir den Brüdern in dem Cloſter Elwangen genannt, daß da unter der Ehr des heiligen Heylands gegenwärtig iſt, Chriſto den wahren König dienend ſeyn, die Freyheit ihrer Erwehlung, die da unſere Vorfahren ihnen mit ſeinem Gewalt und Geboth verlyhen haben, und des unzerſtöhrt, oder unverſehrt gehabt haben, als lang, biß daß ſie die Lauterkeit der Königlichen Treuen erworben haben, iſt uns in unſer Gedächtnüß kommen, daß wir, von Hülff wegen der Seele Königs Carlmanns, unſers Vaters, und darnach unſer ſelbſt, und anderer unſer Vorfahreren ihnen ſo gethane Freyheit auch geben, und verleyhen wölten, und dieſelben mit Geſchrifft unſers Gewalts beſtättigen. Haben wir angeſehen den heylſamen Rathe und redlich Bitte deſſelben Ertz-Biſchoff, und darum, daß wir daſſelbe Kloſter ſeinem Schirm empfohlen haben, ſo thun wir das gern, und ſeynd zu Rathe worden, daß das alſo beſchehe, allenthalben mit dieſem Geboth unſerer Verleyhung, darnach haben wir vor durch Gedächtniß unſers lieben Vatters, vorgenannter und unſer Seel Erledigung geſchrieben, heiſſen und ſetzen feſtiglichen, daß dieſelbe Brüder an der vom genannten Stadt, Tag und Nacht den

den göttlichen Dienſten ob ſollen liegen, und daß ietzt, und auch fürbaß zu allen Zeiten, ledigen und freyen Gewalt haben, mit gemeinem Rathe aller Brüder, einen Abt unter ihnen zu erwehlen, als lang, dieweil ſie einen ſo gethanen unter ihnen finden mögen, der nach Sanct Benedicten Reglen dieſelbe Sammung oder Kloſter ußrichten, und maiſteren könne, und wiſſe; Auch legen wir hiezu und heiſſen, ob das wäre, das ſo gethan unter ihnen nicht finden würden, das Gott nicht entwölle, daß ſie dann allenthalben nach ihren Willen, in andern Stätten, wo ſie wöllen, andere ſuchen, und nach ihnen forſchen. Und wann ſie die finden, daß ſie ſy erwehlen, und die Erwehlte feſt ſetzen. Und verleyhen ihnen nicht allein ſo gethane Erwehlung, ſondern auch was Nutzes und Frümmen demſelben Kloſter von unſern milden Vorforderen verlyhen iſt worden, das kräfftigen wir mit dieſem Geboth. Und wöllen die Gebote, die durch ſie demſelben Kloſter verlyhen ſeynd worden, in allen Dingen, und durch alle Dinge veſt gehalten werden. Und veſtigen die auch umb deßwillen, daß ſie in ihrem heiligen Gebeth deſter frölicher und gerner, unſer und unſers ietzt genannten Vaters, und andern unſern Getreuen getreue Gedächtniß behalten, und dem Göttlichen Dienſt obliegen, und daß das Geboth unſers Gewalts von keinem unſeren Nachkommen verrücket werde, oder ſich flüße zu verrucken oder zu verſehren, ſo haben wir dieß mit unſer Hand beſtöttiget, und haben dieſen mit unſerm Finger-Ring heiſſen verzeichnen. Geben an den fünfften Tag des Brach-Wonats, da man zehlet von Chriſti Geburth acht hundert Jahr, und darnach in dem drey und ueuntzigſten Jahre, in dem zwölfften Jahre der Römiſchen Zahl, und in dem ſiebenden Jahr des Reichs Königs Arnolfs. Beſcheben zu Worms, in den Nahmen des Herrn Seeliglichen, Amen.

IV.

Käyſers Ottonis I. Confirmation **der freyen Wahl-Gerechtigkeit, auch anderer** Privilegien **der Abtey Elwangen**, de Anno 961.

IN nomine ſanctæ & individuæ Trinitatis, Otto, divina favente clementia, Imperator Auguſtus. Si erga loca divino ſervitio ſancta mancipata debitum honorem exhibemus, id nobis ad æternam remunerationem percipiendam proficere liquido credimus. Idcirco omnibus ſanctæ Dei eccleſiæ noſtrisque fidelibus, tam præſentibus, quam futuris, notum eſſe cupimus, qualiter nos, conſultu VVilhelmi, ſanctæ Moguntinenſis Eccleſiæ venerabilis Archi-Epiſcopi, & per ſupplicationem Hartperti, Præſulis Venerandi, fratribus in monaſterio Elvacenſi Chriſto militantibus, juxta præcepta anteceſſorum noſtrorum, Imperatorum videlicet atque Regum Francorum, hoc noſtræ auctoritatis præceptum, ob remedium animæ noſtræ fieri juſſimus, per quod prædictis concedimus fratribus, quatenus poſt obitum jam præfati Epiſcopi noſtri Hartperti, ex propria congregatione Abbatem ſibi eligere, ſicuti ſemper a ſucceſſoribus noſtris hoc munificentiæ præceptum noſtræ, nullo unquam tempore infringi valeat, ſed in Dei nomine firmum inconvulſumque, per cuncta temporum curricula, permaneat, manu propria ſubtus illud firmavimus, annuloque noſtro aſſignari juſſimus.

(L.S.)

Signum Ottonis piiſſimi Imperatoris. Quicolfus, Cancellarius, ad vicem VVilhelmi Archi-Epiſcopi, recognovi. Acta ſunt 18. Kalend. Septembr. Anno Dominicæ incarnationis 961. Indict. 4. Anno vero Regni Ottonis piiſſimi Imperatoris 14. Actum Ongeſpure in Dei nomine feliciter, Amen.

V.

Pabſts Benedicti VII. Bulla, **vermöge welcher er die Abtey Elwangen der unmittelbahren Bothmäßigkeit des Röm. Stuhls unterworffen**, de Anno 978. **nebſt einem** Vidimus **darüber, ſo im Jahr 1291. verfertiget worden.**

NOs Milo, permiſſione divina Abbas monaſterii de Murrhardt. B. miſeratione Dei Abbas monaſterii de Camberg, Herbipolenſis Diœceſis, nec non nos Fridericus, Abbas monaſterii de Nernsheimb, Auguſtanæ diœceſis, Abbates ordinis Sancti Benedicti, tenore præſentium recognoſcimus, & ad notitiam univerſorum cupimus pervenire, quod nos privilegium, Apoſtolicæ ſedis, indultum eccleſiæ Elvacenſi, non cancellatum, non vitiatum, nec etiam aliqua ſui parte abolitum, cum vero ſtilo & vero filo ſubſcripta Bulla, vidimus in hæc verba. Privilegium Benedicti Papæ, ut nullus Epiſcopus, aut Archypresbiter, vel vicarius eorum in Ellvvangenſi monaſterio, non ab Abbate invitatus, vel miſſam celebare, vel quicquam judiciaria poteſtate exercere audeat.

Benedictus Epiſcopus, ſervus ſervorum Dei, VVinithario Religioſo Abbati venerabilis monaſterii Sanctorum Apoſtolorum Principum Petri ac Pauli & Sanctorum Sulpitii & Serviliani ſuisque ſucceſſoribus in perpetuum. Cum ſummæ Apoſtolicæ dignitatis apex in hoc divino proſpectus nitore dignoſcatur præfulgeri, cum in exercendis Dei laudibus ſuis impenſius ſtudebit laboris exhiberi licentiam, ob hoc debita nos ejusdem apoſtolicæ paſtoralis compulit ſolicitudinis cura, quæcunque ad ſtabilitatem piorum pertinere dignoſcuntur locorum obtineri, promulgari, & Apoſtolicæ inſtitutionis cenſura confirmari,

Igitur, quia poſtulaſti a nobis, quatenus concederemus, ut præfatum monaſterium ſanctorum Apoſtolorum Petri & Pauli Principum, atque Sanctorum martyrum Sulpitii & Serviliani, quod vocatur Elvvangen, cum omnibus, monaſterio & Capellis eis annexis, & cum omnibus, quæ ſub eodem monaſterio adjacere, ac pertinere videntur, tam in manſis, quam in curtis, in villis & caſalibus, vel cum omnibus eidem monaſterio pertinentibus privilegiis, ſedis apoſtolicæ infulis decoretur, ut ſub jurisdictione ſanctæ noſtræ, cui Deo ductore deſervimus, eccleſiæ conſtitutum id, quod expoſcitur effectui mancipemus, & ideo omnem cujuslibet eccleſiæ, ſacerdotem in prædicto monaſterio jurisdictionem quamlibet habere, vel autoritatem præter ſedem Apoſtolicam prohibemus, jam, ut niſi ab Abbate monaſterii fuit invitatus, nec miſſarum ſolemnia ibidem quispiam præſumat, omnimodo celebare, ſtatuentes Apoſtolica cenſura, ſub divina judicii obteſtatione, & validis atque atrocioribus anathematis interdictionibus, ut neque ullus unquam præſumat quispiam alius, cujuscunque ſit dignitatis, præditus poteſtate, vel etiam quæcunque magna, parvaque perſona in eodem monaſterio, vel ejus cauſis incumbere, aut de rebus & poſſeſſionibus, vel quidquid de eis, quæ ei pertinere videntur, quoquo modo aufferre, vel alienare. Sed ne qualibet malitia, aut jacturæ moleſtia, ſive pacis ſive barbaricis temporibus, quoquo modo inferre, dum profecto eum perenniter, ut dictum eſt, pacis quam barbarico tempore, firma ſtabilitate decernitur, ſub jurisdictione Sanctæ noſtræ eccleſiæ permanendum, nec licentia, prout dictum eſt, ex omnibus monaſterio, & Capellis ſibi annexis, vel omnibus eidem monaſterio pertinentibus cuiquam magnæ parvæque perſonæ, ſive Regibus, vel Ducibus, aut Caſalibus aufferre, ut profecto juxta id, quod ſubjectus idem venerabilis Apoſtolici conſtituti atque privilegii conſiſtit, inconcuſſe dotandus permaneat. Si quispiam, quod non optamus, nefario auſu præſumpſerit hæc, quæ a nobis ad laudem Dei, pro ſtabilitate jam dicti monaſterii ſtatuta ſunt, refragari, aut in quoquam transgredi, ſciat ſe anathematis vinculo innodatum, & Diabolo & ejus atrociſſimis pompis, & cum Juda, traditore Domini noſtri Jeſu Chriſti, etiam incendii ſupplicio concremandum deputamus. Adnotatum monaſterium autem, pio intuitu, & in omnibus exiſtentiis cuſtodiens item hujus noſtri Apoſtolici conſtituti, ad cultum Dei reſpicientis, benedictionis gratiam a miſericordiſſimo Domino Deo multipliciter conſequatur, & vitæ æternæ particeps effici mereatur. Scriptum per manus Bonizi, Notarii Regionarii, ac Scrinarii Sanctæ Romanæ Eccleſiæ in menſe & Indictione ſubſcripta ſeptima. † bene valete. Datum quinta decima die menſis Aprilis, per manus Stephani, Epiſcopi Sanctæ Romanæ Eccleſiæ, temporibus Domini noſtri Benedicti Sanctiſſimi Septimi Papæ in ſede Beati Petri, Imperatore Domino noſtro Ottone a Deo Coronato Magno Imperatore anno duodecimo in menſe & indictione ſupra ſcripta. In hujus rei teſtimonium præſentes noſtrorum ſigillorum munimine duximus roborandas. Datum anno Domini MCCLXXXX. primo, proxima feria ſecunda poſt Judica.

(L. S. pendent.) (L. S. pendentis.) (L. S. pendent.)

VI.

Käyſers Ottonis III. Confirmation und Extenſion der Privilegien und Freyheiten der Abtey Elwangen, de Anno 987.

IN nomine ſanctæ & individuæ Trinitatis Otto, divina favente CIementia Rex, omnium fidelium noſtrorum, tam præſentium, quam & futurorum pia devotio dinoſcat, quomodo Vir Venerabilis, VVinitharius Elvacenſ. Eccleſiæ Abbas, ad nos venit, ſecum deferens præcepta prædeceſſorum noſtrorum, Regum videlicet & Imperatorum, ac beatæ memoriæ progenitorum noſtrorum, Avi noſtri Ottonis, & ejus æquivoci genitoris noſtri, Imperatorum Auguſtorum, in quibus continebatur, qualiter ipſi prælibatum monaſterium in honore ſanctorum Martyrum Viti, Sulpitii & Serviliani conſtructum, & conſecratum, omnesque res illuc rite aſpicientes per ſuæ immunitatis tuitionem defendendas ſuſce-

ſuſcepiſſent, omnia a Regibus, vel Imperatoribus, aut ab aliis aliquibus illuc donata ſuis præceptis confirmaſſent, pro rei tamen firmitate petiit celſitudinem noſtram, ut nos denuo id ipſum faceremus. Nos vero, ob petitionem dilectæ genitricis noſtræ, Theophane ſcilicet imperatricis Auguſtæ, nec non ad interventum fidelium noſtrorum, VVilligiſii, Moguntinæ ſedis Venerabilis Archi-Epiſcopi, ac Hildebaldi, VVormatienſis Eccleſiæ Reverendi Epiſcopi, atque Cunradi, Allemanneorum incliti Ducis, preces Illius benigne ſuſcipientes, ipſum monaſterium Elvvangen jam dictum, & omnia loca illuc pertinentia, ſub noſtram emunitatem ſuſcipimus, & noſtræ præceptionis adhibita auctoritate de novo confirmamus. Interdicimus Regia firmiter poteſtate, ut nullus Dux, vel Comes, aut judex publicus, ſive aliquis, ex judiciaria poteſtate, loca, vel Vicos, aut villas ad præfatum monaſterium pertinentes antedicti Abbatis VVinitharii, ſucceſſorumque illius, ſive monachorum ingredi præſumat, aut homines ipſius eccleſiæ diſtringere, ſive manſiones ibi dare, vel paratas facere, ſeu freda exigere, vel alicujus cenſus redibicione, aliquo modo exactare audeat. Sed liceat præfato Abbati, ſuisque ſucceſſoribus per ſuum advocatum, prout voluntati ejus placeat, omnia ſua ordinare, ipſi autem Advocato ſuisque ſucceſſoribus Regia poteſtate firmiter præcipimus, conſultu prædictorum fidelium noſtrorum, VVilligiſii, Archi-Epiſcopi, & Hildibaldi VVormacienſ. Epiſcopi, ac Cunradi Alamannici Ducis, nec non Sigehardi Comitis, Friderici Comitis, militumque ipſius loci & familiæ, quanta contentus ſit juſtitia ſua, ſcilicet ter in anno, non plus quam cum duodecim equis ad ipſum locum veniens legale placitum habeat, ibique in ſuum videlicet ſervitium, duas victimas cum ſuis appendicibus accipiat, aliter nihil ſibi illic ordinandum, vel agendum ſciat, niſi cum Abbas ad neceſſitatem ejus aliquis duxit convocandum.

(L.S.)

Signum Domini Ottonis glorioſiſſimi Regis. Hildibaldus, Epiſcopus & Cancellarius, vice VVilligiſi Archi-Epiſcopi recognovi. Data VII. Idus Auguſti, Anno Dominicæ incarnationis nongenteſimo, octogeſimo ſeptimo, Indictione XV. Anno autem tertii Ottonis regnantis quarto, Actum Franckenfurt feliciter, Amen.

VII.

Käyſers Henrici II. Diploma Protectionis auch Confirmationis Privilegiorum der Abtey Elwangen, de Anno 1003.

IM Nahmen der Heiligen und ungetheilten Dreyfaltigkeit, Heinrich von Gunſt der Göttlichen Milthigkeit Künig. Wir verjehen güetiglich, glauben ordentlich, und haben offenbarlich bekandt, welche König in der Schaar dieſer ſchelligen Welt, flüßiglichen und ſorgfeltiglichen, und als ein treuer Schaffner von gönnen des Herrn, daß würckent Leben wohl ausrichten, daß die in dem gerueten Saal und vollen Fried des ewigen Königs hilff der anſchauenden Tröſtung verdienen. Und daß ſie umb Ausrichtung, die ihnen empfohlen iſt, untödiglichen Lohn gewinnen, hierumb von Gnaden dieſer Hoffnung, ſo hat auch geſchryhen der Wüſager in unſer Ohren: Laſſe ſie ledig die da zerbrochen ſint, und zereyſt all ihre Bürden, umb daß wir nicht als mit tauben Gehör hie fürgehen; So opfferen dann wir, wenn das ain genembes Opffer der Vergebung und Ablaß unſerem Schöpffer iſt, daß wir die Diener die er mit ſeinem Dienſt gefryet hat, entbinden von dem Joch menſchlichen Dienſtbarkeit, damit ſie beſchwert waren. Darumb ſo wiſſe die Chriſtlich Kirche, die da allenthalben durch den Umkreiß des Erdreichs ergoſſen iſt, wie daß wir von kläglich Betten des Ehrwürdigen Abts, Hartmanns, embſiglich getrieben ſynd, daß wir zu dem erſten, durch Göttliche Liebe und unſer ſelbs, und umb unſeren allerliebſten Altherrn und Vorfahren, Käyſer Othen des dritten ſeeliger Gedächtniß Seele Heils willen, und von milthen Flehens wegen der Heiligen St Vits, Sulpitii und Serviliani, Martyrer, für uns gegen GOTT zu thuen, haben wir die Stadt des Cloſters, zu teutſch Elwangen genannt, und die Abtey, die da biß auf unſer Zeit ſchwären Dienſt durchlayen weltlicher Herrſchafften klagt haben, die da von dem Bande täglicher Gefängniß erledigt iſt, der wir ihrer vorderen Freyheit wieder geben haben, und von Hülff der Heiligen Sanct Vits, Sulpitii und Serviliani, und des obgenannten Abts Hartmanns, und der anderen, mit ewigen geſetzten Fürſteher, die darnach vergangenen Zyten, nach milther Erwehlung der König, die da einmüthiger Mithellung der Münch und Ritterſchafft bewährt hat, durch diß Königliche Geboth gäntzlich verliehen, mit allen den Stadten und Zugehörden, mit äygen, und mit äygnen Leuten Cloſtermannen und Rittern, die daſelbſt irgeben ſeynd worden, umb das ſie mit ihren Frechten und Gehorſamen

der

der Fürſeher dienen, und ſeinen Willen in allen Dingen, und durch alle Ding andächtiglichen nachfolgen, mit dem nachgeſchriebenen Geſätzen der Freyheit, mit der die beſt Abtey zu Fulda, und in der Awe, oder ander Abbtey unſer Beſchirmung unter unſeren Vorfahren Königen und Käyſern ie gehabt haben. Und daß die Münch unter St. Benedickten Regeln, die GOtt ſelbſt verpflicht ſeynd, unter unſer Freyheit, Schirm und gerueten Fried zu allen Zyten deſter baß Luſt für uns, und unſer liebe Gemahlin Königin, und Veſtigkeit des Reichs, das uns von GOtt gegeben iſt, darnach der heiligen Martyrer St. Vits, Sulpitii und Serviliani Barmhertzigkeit deſto andächtiglicher zu bitten! und das aber der Gewalt dieſer Königlichen Freyheit ewiglichen unverbrochen blybe, ſo veſtigen wir dieſen Brieff unſers Geboths mit eigner Hand, und haben gehaiſen, das Inſiegel unſers Bilds darauff gedrucket werden. Geben nach unſers Herrn Geburth, da man zahlt tauſend Jahr, und darnach in dritten Jahre, in dem erſten Jahr der Käyſer Zahl, und in dem Jahre Herrn Heinrichs des anderen, Königs, in dem anderen Jahre. Beſchehen zu Bamberg.

IIX.

Käyſers Henrici II. Diploma, **vermöge deſſen er den Wald Virgund mit dem Forſt-Recht begabet, und ſolchen mit allen Nutzungen der Abtey Elwangen ertheilet und** confirmiret, de Anno 1024.

IN nomine ſanctæ & individuæ Trinitatis Amen. Henricus, Divina favente Clementia Romanorum Imperator ſemper Auguſtus. Noverit univerſitas noſtrorum fidelium, qualiter nos per interceſſionem dilecti noſtri Eberhardi, Babembergen. ſedis primi Epiſcopi, & Beringarii Elvvacen. cœnobii Abbatis, communique conſultu fidelium noſtrorum, Ernoſt, videlicet Alemannæ Ducis, & reliquorum Principum circumhabitantium, quandam ſilvam, Virgunda dictam, ad Elvvacenſ. cœnobium pertinentem, per noſtram imperialem potentiam legali Banno foreſtum fecimus cum omnibus terminis ejusdem ſilvæ, qui infra ſunt ſcripti, cujus pars Francorum legibus ſubjacet, in pagis Mulegtouve, & Cochengouve, in Comitatibus Henrici Comitis, & alterius Henrici Comitis de Hutlinga ad Marahbach, de Marahbach ad Jagas, de Jagas ad Sechtam, de Sechtam ad Rota, usque ad fontem ipſius, de fonte ipſius ſupra montem ad Brambach ad Stedilinum, de Stedilinum ad Hirtzbach, de Hirtzbach ad Rota, de Rota ad Aptsbach, de Aptsbach ad Mazunbach, de Mazunbach ad Ruotheris Brucke, verſus occidentem usque ad Gerbrechtshoven, de Gerbrechtshoven Stimpfach, deorſum ad Jagas, de Jagas ſurſum usque in Sulzbach, de Sulzbach ſurſum usque ad Hegningberg, de Hegningberg ad Goucheshouſen, de Goucheshuſen Hochtenus minus, de Hochtenus minori ad Eſchelbach deorſum in Bilerna, de Bilerna ſurſum Nunprechtsbach, de Nunprechtsbach ſurſum in Sulzbach parvum, de Sulzbach parvo deorſum usque in Cochina, de Cochina ſurſum usque in Hutlinga. Super quæ omnia noſtro imperiali banno præcipimus, ut in eadem foreſti a nobis conſtituta, nulli venari aut piſcari, aut quidlibet exercere liceat, niſi ejusdem Eccleſiæ permittente Paſtore.

Sic hæc ſilva cum omnibus prædictis finibus præfatæ eccleſiæ, noſtro Banno, in legale foreſte a modo firmata, cum omnibus, quæ in foreſti, aut ſcribi, aut nominari poſſunt utilitatibus.

Et ut noſtræ conſtitutionis conceſſio ſtabilis nunc & impoſterum permaneat, hanc paginam inde conſcriptam manu propria roborantes ſigilli noſtri juſſimus impreſſione muniri. Dat., non. Februarii Indict. VI. Anno Dominicæ incarnationis Milleſimo, viceſimo quarto, Anno vero Domini Henrici Secundi Regnj XXIII. Imperii autem X. Actum Babenberg feliciter, Amen. Odelricus Cancellarius ad vicem Aribonum Archi-Capellani recognovi.

(L.S.) Signum Domini Henrici Invictiſſimi Romanorum Imperatoris Auguſti.

IX.

Pabſts Eugenii III. Bulla Confirmationis **aller** Privilegien **und Freyheiten der Abtey Elwangen**, de Anno 1152.

EUgenius, Epiſcopus Servus Servorum Dei, dilecto Filio, Adelberto, Elvacenſi Abbati, ejusque ſucceſſoribus regulariter ſubſtituendis. Piæ poſtulatio voluntatis effectu debet proſequente compleri, quatenus & devotionis ſinceritas laudabiliter eniteſcat, & utilitas poſtulata vires indubitanter aſſumat; Ea propter, dilecte in Domino Fili, tuis juſtis poſtulationibus clementer annuimus, & monaſterium Elvacenſe, quod in honorem SS. Martyrum Viti & Sulpicii atque Serviliani conſtructum eſt, cui Deo auctore præeſſe dinoſcens ſub B. Petri & noſtra protectione ſuſcipimus, & præſentis ſcripti privilegio communimus, ſtatuentes, ut quascunque poſſeſſiones, quæcunque bona idem monaſterium in præſentiarum juſte & canonice poſſidet, aut in futurum, conceſſione Pontificum, largitione Regum, vel Principum oblatione fidelium, ſeu aliis juſtis modis Deo propitio poterit adipiſci, firma tibi tuisque Succeſſoribus, & illibata permaneant. Præterea dignitates, jura & libertates prædicto Monaſterio a Romanis Pontificibus, vel a Catholicis Regibus conceſſas, tibi & per te eidem cœnobio Apoſtolicæ ſedis auctoritate nihilominus confirmamus. Decernimus ergo, ut nulli omnino hominum liceat, præfatum Monaſterium temere perturbare, aut ejus poſſeſſiones auferre, vel ablatas retinere, minuere, ſeu aliquibus vexationibus fatigare, ſed omnia integra conſerventur, eorum, pro quorum gubernatione & ſuſtentatione conceſſa ſunt uſibus omnimodis profutura, ſalva ſedis Apoſtolicæ auctoritate. Si qua igitur in futurum Eccleſiaſtica ſecularisve perſona, hanc noſtræ conſtitutionis paginam, ſciens contra eam temere venire temptaverit, ſecundo tertiove commonita, ſi non ſatisfactione congrua emendaverit, poteſtatis honorisque ſui dignitate careat, reamque ſe divino judicio exiſtere, de perpetrata iniquitate cognoſcat, & a ſacratiſſimo corpore & ſanguine Dei, & Domini Redemptoris noſtri JEſu Chriſti aliena fiat, atque in extremo examine diſtricte ultioni ſubjaceat. Cunctis autem eodem loco juſta ſervantibus ſit pax Domini noſtri JEſu Chriſti, quatenus & hic fructum bonæ actionis percipiant, & apud diſtrictum judicem præmia æternæ pacis inveniant, Amen.

(L.S.) (L.S.)

Ego Eugenius, Catholicæ Epiſcopus.
Ego Conradus, Fabienſis Eccleſiæ Epiſcopus.
✠ Ego Octavianus, Presbyter Cardinalis Stæ Ceciliæ.
✠ Ego Joannes, Presbyter Cardinalis SS. Joan. & Pauli ac Pammachii.
✠ Ego Henricus, Presbyter Cardinalis SS. Nerei & Achillei.

Datum Romæ apud Sanctum Petrum, per manum Boſanis, ſanctæ Romanæ Eccleſiæ Scriptoris XI. XI. Martii, Indictione I. Incarnat. Dominicæ Anno M. CLII. Pontificatus vero Domini Eugenii III. PP. Anno IX.

(L. S. pend. plumb.)

X.

Käyſers Friderici I. Confirmation **aller** Privilegien **und Freyheiten der Abtey Elwangen**, de Anno 1152.

IN nomine ſanctæ & individuæ Trinitatis, Fridericus, Dei gratia Romanorum Rex Auguſtus, quoties illud a nobis petitur, quod honeſtati ac Religioni pertinere dignoſcitur, animo nos decet libenti concedere, & petentium deſideriis congruum ſuffragium adhibere; Præſentibus igitur ac futuris Chriſti fidelibus volumus eſſe cognitum, quod petitione Arnoldi, chariſſimi Cancellarii noſtri, & aliorum plurimorum Principum, venerabilem Elvvangenſem Abbatem, Adelbertum ſuosque Succeſſores una cum Abbatia ſua Elvvangen nominata, in honorem ſanctorum Martyrum Viti, Sulpitii & Serviliani dedicata, in regiam protectionem ſuſcipimus, & præſenti privilegio communimus; quæcunque itaque præfatæ Abbatiæ, largitione Regum, conceſſione Pontificum, ſeu quorumlibet oblatione fidelium, per privilegia & ſine privilegiis collata ſunt, & quæ impoſterum rationabiliter conferentur, præſenti pagina confirmamus, ſtatuentes, ut nullus Dux Marchio, Comes, aut Judex publicus, ſive alia magna, aut parva perſona, loca vel vicos, aut villas ad præfatum Monaſterium pertinentes contra votum prædicti Abbatis Adelberti, Succeſſorumque ſuorum, ſive Monachorum ingredi præſumat, aut homines ipſius Eccleſiæ diſtringere, ſive manſiones ibi dare, vel paratas facere, ſeu freda exigere, vel alicujus cenſus redhibitionem aliquo modo exactare audeat; Sed liceat præfato Abbati, ſuisque Succeſſoribus per ſuum Advocatum, prout ſi placuerit, omnia ſua ordinare, ipſi autem Advocato ſuisque Succeſſoribus præcipimus, quatenus ſua ſit juſtitia contentus, ſcilicet, ut ter in anno, cum duodecim equis tantum in ipſo loco exiſtens, legale placitum habeat, ibique ſuum ſervitium, videlicet duas victimas cum ſuis appendiciis accipiat, aliter nihil ſibi illic ordinandum vel agendum ſciat, niſi cum Abbas pro aliqua neceſſitate vocaverit. Præterea in militibus, in cœnobitis, ingenuis & ſervis, & in omnibus ſuis poſſeſſionibus, & in omni jure ſuo eidem Abbatiæ concedimus, ut eandem libertatis legem habeat, quam optima Abbatia Fuldenſis & Augenſis habent, & amplius quantum a noſtris Prædeceſſoribus ſibi noſcitur eſſe conceſſum. Silvam, quæ dicitur Virgunda, ei ſub banno Regio confir-

mamus, cum omnibus ſuis terminis, ſicut ſubſcriptum eſt, in una parte francorum legibus ſubjacet in pago Mulegouve & Choengouve de Utlinga ad Marbuch, & inde ad Jagas, dein ad Segtan, deinde ad Rota usque ad fontem ipſius, deinde ſupra montem ad Pranbach, inde ad Stedilinum, inde ad Hietzbach, deinde ad Rolta, inde ad Abbatisbach, inde ad Mantzenbuach, inde ad Ruterisgebrügt, deinde verſus accidentem ad Gerbrechishone, deinde ad Stimphaha, deorſum ad Jagas, inde ſurſum usque in Sulzbach, deinde usque Hagenibere, inde ad Goveshuſen, inde ad Holenni minus, inde ad Eſcilbach, inde deorſum in Bilarna, inde in Numprechtenbach, inde in Sulzbach parvum, inde in Cohenna, deinde ſurſum usque in Hutilingum, & ut hæc omnia in perpetuum firma atque inconvulſa permaneant, præſentem paginam ſigilli noſtri impreſſione juſſimus inſigniri. Teſtes præſentes fuerunt Gebahardus, Wirzburgenſis Epiſcop. Eberhardus Epiſc. Babenbergenſis, Guntherus Spirenſis, Dux Welpho, Henericus, Dux Saxoniæ, Odaccarus, Marchio de Styra, Albertus, Marchio Saxoniæ, & alii plurimi.

Signum Domini Friderici, Romanorum Regis invictiſſimi.

(L.S.)

Ego Arnoldus Cancellarius, vice Heneric, Moguntini Archiepiſcopi & Archicancellarii recognovi.

Dat. Wirzburg IX. Kalend. Novembr. Anno Dominicæ Incarnationis MCLII. Indictione XV. Regnante Domino Friderico, Romanorum Rege glorioſo, anni vero Regni ejus anno I. feliciter.

(L.S.)

XI.

Käyſers Ludovici Bavari Confirmation **der von Käyſer** Ottone III. **der Abtey Elwangen im Jahr 987. ertheilten Beſtetigung ihrer** Privilegien, de Anno 1323.

NOs Ulricus Decanus, Waltherus Scholaſticus & Arnoldus de Snaytbach, Canon. Eccleſiæ Eyſtettenſ. univerſis præſentes literas inſpecturis, ſalutem in Domino ſalvatore. Vidimus literas Domini Ludovici, Romanorum Regis ſereniſſimi, non raſas, non cancellatas, non abolitas, nec in aliqua ſui parte vitiatas, cujus tenore dignoſcitur eſſe talis:

Ludovicus, DEI gratia Romanorum Rex ſemper Auguſtus, univerſis ſacri Romani Imperii fidelibus, tam præſentibus, quam futuris, ad quos præſentes literæ pervenerint, gratiam ſuam & omne bonum. Ad Excellentiæ noſtræ Celſitudinem venerabilis Rudolphus, Abbas Elvacenſis, Princeps noſter dilectus, accedens, nobis, divinæ venerationis intuitu humiliter ſupplicavit, ut privilegium quarundam gratiarum, ſibi ac Monaſterio ſuo per Ottonem III. divæ memoriæ Rom. Regem, Prædeceſſorem noſtrum, conceſſarum, dignaremur, & Serenitatis noſtræ clementia miſericorditer confirmare, cujus Privilegii tenor de verbo ad verbum ſequitur in hæc verba:

Inſeratur Privilegium Ottonis III. Imperat. de Anno 987. ſupra ſub Num. VI.

Cum igitur conſideraverimus, deliberatione præhabita, petitiones præfati Rudolfi Abbatis eſſe rationabiles, diſcretas pariter & honeſtas, & non deceat Celſitudinem regalis Magnificentiæ talia denegare, ex quibus cultus divini nominis generoſius dignoſcitur propagari, precibus ejusdem gratioſius inclinati, præſcriptum Privilegium, quoad ſingulos ſuos articulos, prout rite, rationabiliter ac ſalubriter datum eſt & conceſſum, ac a ſupradictis prædeceſſoribus noſtris confirmatum: approbamus, innovamus & auctoritate Regia inviolabiliter præſentibus confirmamus. Nulli ergo omnino hominum liceat hanc noſtræ approbationis, innovationis & confirmationis paginam infringere, vel ei aliquo auſu temerario contraire, quod, qui facere præſumſerit, gravem noſtræ Majeſtatis offenſam ſe noverit incurſurum. In cujus rei teſtimonium præſentes literas conſcribi, & noſtræ Majeſtatis ſigillo juſſimus communiri. Datum in Nürenberck, nono Aprilis, anno Domini milleſimo, trecenteſimo, viceſimo tertio, Regni vero noſtri anno nono.

XII.

Käyſers Ludovici Bavari Confirmation **des oben** ſub Num. IIX. **befindlichen** Diplomatis **Käyſers** Henrici II. de Anno 1335.

LUdovicus, DEI Gratia Romanorum Imperator ſemper Auguſtus, univerſis Sacri Romani Imperii fidelibus præſentes litteras inſpecturis, gratiam ſuam & omne bonum. Accedens ad Serenitatis noſtræ præſentiam venerabilis Kuno, Abbas Elvacenſis, Princeps noſter dilectus nobis humiliter ſupplicavit, ut privilegium quarundam gratiarum ſibi ac Eccleſiæ

Eccleſiæ ſuæ per Henricum, divæ memoriæ Romanorum Imperatorem, prædeceſſorem noſtrum indultarum, præſertim ne gratiæ in eum conceſſæ ex cartæ ac ſcripturæ pereant vetuſtate, dignaremur de ſolida noſtra clementia innovare & gratioſius confirmare, cujus quidem privilegii tenor per omnia ſequitur in hæc verba:

Inſeratur Diploma Imperat. Henrici II. de Anno 1024. ſupra ſub Num. IIX.

Cum igitur conſideravimus, deliberatione prahabita, petitiones, præfati Kunonis Abbatis eſſe rationabiles, diſcretas pariter & honeſtas, & non deceat celſitudinem Imperialis Magnificentiæ, talia denegare, ex quibus cultus divini nominis generoſius dignoſcitur propagari, precibus ejusdem gratioſius inclinati, præſcriptum privilegium, quoad ſingulos ſuos articulos, prout rite ac rationabiliter datum eſt & conceſſum, approbamus, innovamus, & autoritate Imperiali inviolabiliter præſentibus confirmamus; Nulli ergo omnino hominum liceat hanc noſtræ approbationis, innovationis & confirmationis paginam infringere, vel ei in aliquo auſu temerario contraire, quod qui facere præſumpſerit, gravem noſtræ Majeſtatis offenſam ſe noverit incurſurum. In cujus rei teſtimonium præſentes litteras conſcribi, & noſtræ Majeſtatis ſigillo juſſimus communiri. Datum in Nürenberg in die beati Petri, Apoſtoli ad vincula. Anno Dominicæ Incarnationis milleſimo, trecenteſimo, triceſimo quinto, Regni noſtri anno viceſimo ſecundo, Imperii vero octavo.

Signum Domini Henrici, invictiſſimi Romanorum Imperatoris Auguſti.

(L.S.)

XIII.

Käyſers Caroli IV. Confirmation **der von Käyſer** Ludovico Pio **der Abtey Elwangen im Jahr 814. ertheilten Beſtätigung ihrer** Fundation **und** Privilegien, de An. 1347.

CArolus, DEI gratia Romanorum Rex ſemper Auguſtus, & Bohemiæ Rex.

Ad perpetuam rei memoriam. Etſi Regiæ Majeſtatis circumſpecta benignitas univerſis ſuæ ditioni ſubjectis, ſe obnoxiam profitetur, attentius tamen illos uberiori favore proſequitur, qui mundi vanitate relicta, nituntur rerum omnium conditori in ſimplicitate mentis & corporis jugiter famulari. Sane religioſorum Kunonis Abbatis, Principis noſtri dilecti, & Conventus Monaſterii Elvacenſis oblata nobis ſupplicatio continebat, quatenus eisdem literas a celebris memoriæ divo Ludovico, Auguſto Romanorum Imperatore, Prædeceſſore noſtro, non illo Bavaro, quem Eccleſia ſacroſancta juſto judicio reprobavit, ſed potius Apoſtolicæ ſedis favorem & gratiam obtinente, dudum obtentas, confirmare, de benignitate Regia dignaremur: quarum tenor per omnia talis eſt:

Inſeratur Diploma Ludovici Pii, Imperatoris, de Anno 814. ſupra ſub Num. I. extans.

Nos igitur, ad ſupradictorum Abbatis & Conventus ſupplicationis inſtantiam, quum juſte petentibus non ſit denegandus aſſenſus, prædictas literas divi Ludovici, Prædeceſſoris noſtri chariſſimi, in omnibus ſuis ſententiis, tenoribus & clauſulis, prout ſcriptæ ſunt, ex certa noſtra ſcientia & plenitudine poteſtatis approbamus, & ratificamus, & per omnia confirmamus, gratum & ratum volentes, quidquid in prædictis literis continetur. Nulli ergo hominum liceat hanc noſtræ approbationis, ratificationis & confirmationis paginam infringere, aut ei auſu temerario contraire ſub pœna indignationis Regiæ cuilibet contrafacienti, graviter infligenda, præſentium ſub noſtræ Majeſtatis ſigillo, teſtimonio literarum. Datum Nürnberg per manus honorabilis Wenceslai, Pragenſ. & Wiſſaden. Eccleſiarum Canonici, noſtræ regalis aulæ Protonotarii, vice venerabilis Gerlaci, Moguntini Archi-Epiſcopi noſtri, & ſacri Imperii per Germaniam Archi-Cancellarii. Anno Domini milleſimo, trecenteſimo, quadrageſimo ſeptimo. Indictione XV. VII. Idus Novembris, Regnorum noſtrorum ſecundo.

XIV.

Kauff-Brieff, vermöge deſſen die Grafen zu Oettingen die Vogtey und das Geleite zu Elwangen an den Abt und Convent **daſelbſt verkaufft,** de Anno 1381.

WIr Ludwig, wür Friderich der ältere, vnd wür Friderich der jüngere, alle Gebrüeder, Graffen zu Oettingen, bekhennen für vnnß vnd alle vnnſere Erben vnd Nachkhommen, offentlich mit diſem Brieff vor allermänniglich, daß wür ainmüetlichen mit guetem Rath, recht vnd redlichen verkaufft, vnd zu kauffen geben haben dem Ehrwürdigen gaiſtlichen Herrn und Fürſten, Herrn Albrecht, Abbt vnd dem Convent gemaintlichen deß Gottshauß zu Ellwangen Sanct. Benedicten-Ordens, im Augſpurger Bißthumb gelegen, vnd allen ihren Nachkhommen

men ahn demſelben Gottshauß vnnſer Vogtey zu Ellwanngen, mit ihrer Zugehördte ahn Leuten, vnd ahn Güethrn, vnd allem dem Recht, daß wür alda vnd vff derſelben Stadt zu Ellwanngen, mit ihrer Zugehördte hetten, vnd zuthuen, wie das alles genannt oder gehaiſſen iſt, ohne Gefärdte, es ſy vnnß verſchriben von Königen oder von Kayſern, wie wür es hergebracht haben, vngefährlichen zu rechten ſteten Khauffe vmb zwey vnd dreißig hundert Gulden, vnd die Gulden ſollen halb ſein Vngeriſch vnd Böhmiſch, vnd das ander halb Thail Rheiniſch Guldten, die alle Gueth ſindt ahn Goldte, vnd für genueg an rechten Gewicht, der wür von in gar vnd gäntzlichen gewert ſein, vnd bezalt, in vnnſer vnd vnnſerer Erben beſſern Nuzen vnd Frommen derſelben Vogtey, vnd aller der Rechte, die wür daran vnd vff derſelben Statt Ellwangen hetten, mit ihren Zugehördten, als ſye vorgeſchriben ſiendt. verzihen wür vnnß fürbaß für vnnß vnd für all vnſer Erben vnd Nachkhommen lediglichen: alſo daß wür, noch khein vnſer Erbe, noch Nachkhommen, noch iemandt anders von vnſern wegen nimmermehr khein Klag, Anſpruch noch Forderung nicht mehr darnach haben ſollen noch wollen, mit Gericht noch Vngericht, gaiſtl. noch weitlichen, in kein Weiſe vßgenommen, daß Gelayth, daß wür bißher zu Ellwanngen in der Stadt genommen haben, vnd daſſelb Gelaith ſollen wür noch vnnſer Erben, noch vnnſer Nachkhommen, noch khein vnnſer Ambtmann fürbaß mehr nicht nemmen zu Ellwanngen in der Stadt, noch in einer halbe Meiliveegs darumb, vnd wann wür fürbaß das Gelaith yn nemmen welten, das ſollen wür deß Weegs gen Düncklhelſpihl, gen Nördtlingen vnd gen Aalen in der = = thuen, vnd nicht hinab gen Halle, vnd ſollen es auch vff deß egenanten Gottshauß Gut minders noch nüher genoſſen, vnd ſollen auch daſſelb Gelayth von dem Gottshauß noch von den Burgern zu Ellwanngen, noch von allen ihren Hinderſaſſen, die zu dem vorgenanten Gottshauß zu Ellwanngen gehörent, wie die genant ſeindt, wedder von ihren Leuthen noch von ihren Güethen daſſelb vorgenant Gelait nimmermer genemmen, in keinen Weege wür vnd alle vnnſer Erben vnd Nachkhommen ſollen auch ihnen vnd ihren Nachkhommen, vnd ihrem vorgeſchribnen Gottshauß denſelben Khauff, als er vor merckhlichen verſchriben iſt, fertigen vnd währen, auch ihren Schaden für leedig vnverkümert guet vor allermänniglichs Anſpruch, Irrung vnd Hinternüß, nach Landts Recht und Gewohnheith, als ſolches Kauffs recht iſt ohne Geverdte. Were aber daß ihnen, oder ihren Nachkhommen in allen vorgeſchriben Rechten, Puncten vnd Articlen iemandt yberfahren würdte, oder Brüch beſcheh, ſo ſollen die nachgeſchriben Bürgen, wann vnd wie ſie darnach werden genannt, in den nechſten acht Tagen nach der Mahnung ein Verſicheren laiſten in der Statt zu Dinckhelſpihl, in ainen Erbahren offnen Würthshauſe, ye der Bürge mit einem Erben Knecht, vnd mit einem = = der ſelber nicht laiſten wollt oder möcht, in recht vngeverlicher Laiſtung vff vnnſer vnd aller vnſer Erben vnd Nachkommen Schaden vnd vff der Laiſtung nit mehr kommen, noch der Bürgſchafft leedig ſeyn, als lang bis das dem vor genanten Ehrwürdigen Fürſten vnd Herrn, Albrechten, Abbt vnd dem Convent, oder ihrer Nachkhommen vnd denſelben Gottshauß zu Ellwanngen würdt vßgericht gar vnd gannzlichen ohne ihren Schaden, wann an in dann in allen vorſchriben Dingen vnd Yberfahren oder Bruche beſchehen iſt, ohn Gefärdte. Vnd wie offt der laiſtendt Bürge der Knecht ie ainer abgant, oder ſich der laiſtendt maiden, ie ainer verlaiſtet, oder in der Laiſtung, als offt ſollen wür oder vnnſer Erben vnd Nachkommen demſelben Ehrwürdigen Fürſten vnd Herrn, Albrechten, Abbt vnd dem Convent, oder ihren Nachkommen, ie als offt, das net beſchicht, ie einen andern, als ſchidlichen, ahn deß abgegangen Bürgen ſtatt ſezen, als dann der Vorder geweſen iſt, inwendtig den nechſten vierzehen Tagen, vnverzogenlich, wann wür, oder vnnſer Erben oder Nachkhommen darumb werden genant, oder die andern beſtandte Bürgen, wann ſye darumb werden gemant ſollent laiſten in aller vorgeſchribnen Weiſe, als lang, bis es beſchicht; Es ſoll auch der Bürgen keiner vff den andern laiſten nicht verziehen in kein Weiß, wann aber daß ie einer, oder mehr yberfüehren. aber es zu ſchuldten köme, vnd nicht laiſten, als vorgeſchriben ſtäht, ſo hat der vorgeſchriben Ehrwürdte Fürſt vnd Herr, Abbt Albrecht, vnd der Convent oder ihre Nachkommen = = = Gewalt vnd guet Recht, darnach wann ſye wöllent vns vnd alle vnnſere Erben, vnd dieſelben bey laiſtenten Bürgen darumb anzugreiffen, zupfänden vnd zunöthen mit Gericht oder ohne Gericht, vnd ohne Klag ob ſye wöllen ahn Leuthen vnd ahn Güethern wie vnd wo ſye können vnd mögen, vnd wohin ſye wöllen, vnd das ſollen wür, noch kein vnnſer Erben noch Nachkhommen, noch kein vnnſer Ambtmann, noch der oder die = = Bürgen noch iemandt anders von vnnſer noch von ihres wegen nimmer geanden, gezirnen, noch gerechnen, mit keinem rauhen Wortt noch Werckh in kein Weiß. Thuen es auch ohne alle Entgeltnuſſe vnd Frevel aller Leuth und Gericht, geiſtl. vnd weltlicher, vnd allermäniglich, vnd mögen das thuen, als lang bis es genueg, biß daß dem Ehrwürdigen Fürſten vnd Herrn, Herrn Albrechten, Abbt, dem Convent

Convent vnd ihren Nachkhommen, vnd dem vorgeſchriben Gottshauß wirdt vollendet vnd vollfüehrt, gar vnd gännzlichen, ohne ihren Schaden, alles das in ahn dem Brieff geſchriben iſt, ohne Gefärdte, wür verzyhen vnns auch aller Brieff vnd Vrkundten für vnns vnd für alle vnnſer Erben vnd Nachkommen, die wür iezt hetten, oder noch gewünnen oder gewünnen kundten oder möchten, wür oder iemandt von vnſer wegen. Es wären von Päbſten, Biſchoffen, Kayſer, Königen oder iemandt anders; Es were Geiſtlich, oder Weltlich, daß dieſelben Brieff vnd Vrkhundte alle crafftloß vnd todte ſeyn ſollen, in allen Weege vnd vnſchädlich dem vorgenanten Fürſten vnd Herrn, Herrn Albrechten, Abbt vnd dem Convent, vnd allen ihren Nachkhommen zu Ellwanngen vff alle Weeg vnd Rechte ahn dem vorgeſchribnen Khauffe. Wür geloben auch bey guethen Threuen für vnns vnd für alle vnnſere Erben vnd Nachkhommen alle vorgeſchribene Sache mit allen Puncten vnd Artickhlen als in dem Brieff begriffen, vnd verſchriben iſt tugentlich ſtätt, veſt vnd war zu halten, vnd nimmer darwider zu thuen, noch ſchaffen zu thuen, mit Wortten oder Werckhen, in keinerley Weeg, ohne alle Gefärdte. Wür die nachgeſchriben Bürgen bekhennen der Bürgſchafft, vnd geloben bey gueten Treuen wahr vnd ſtatt zu halten, alles daß ahn dem Brieff von vnns geſchriben ſtatt ohne alle Gefärdte, auch geloben wür die obgenanten Graff Ludwig, vnd Graff Friderich der ältere, vnd Graff Friderich der jüngere, Graffen zu Oettingen, für vnns vnd alle vnnſere Erben vnd Nachkhommen bey guethen Treuen die nachgeſchriben Bürgen guetlichen zu laſſen von der Bürgſchafft ohne ihren Schaden, ohne Gefärdte. Zu wahren offen Vrkhundt vnd ſtätter Sicherheith all vorgeſchriben Sache, vnd alles das in dem Brieff begriffen iſt, geben wür den offtgenanten Ehrwürdigen Fürſten vnd Herrn, Herrn Albrechten, Abbt, dem Convent vnd Nachkhommen, vnd dem Gottshauß zu Ellwanngen, für vnns vnd all vnnſer Erben vnd Nachkhommen den Brieff beſigleten vnd geveſteten mit vnnſer vnd vnnſerer nachgeſchribnen Bürgen Inſigel, ſo alle offentlichen darann hangen, vnd wie ob der Inſigel auch oder mehr brüchig wurdte, mißhenckht oder vngefährlichen daran nicht käme, oder der Brieff = = oder mit Artickhlen, Puncten, Buechſtaben, Worten oder Silben vngerecht ie bis zu lang, zu kurz geſchriben wäre, das ſoll dem offtgenanten Herrn vnd Ehrwürdigen Fürſten, dem Abbt vnd Nachkhommen, dem Convent vnd dem Gottshauß zu Ellwanngen keinen Schaden in allen vorgeſchribnen Sachen vnd Kauff = = = alldieweil ein ganz Inſigl oder mehr hieran hanget, ſo ſoll der Brieff Crafft vnd Macht haben, vnd ganz vnd gerecht haiſſen ſein vnd weſen, vnd ewickhlichen bleiben, ohne alle Widerräde vnnſer vnd aller vnſerer Erben vnd Nachkhommen, vnd iedermänniglichs ohne aller Gefärdte, das ſeindt Bürgen, Herr Heinerich vom Stein, Ritter, vnd Herr Eckhardt von Wallkirch, vnd Wilhelm der Schenckh von Schemthenſtain, Hannß von Elerichshauſen, Raaban von Holhaim, Wilhelm Rau von Röthingen, Sifridt von Zipplingen, Conrath von Emershoffen, Herdegen von Huſſen, Hannſen von Halle, Friderichen Tödter, Vlrich Einkirn, Albrecht Einkirn vnd Frizen = =. Der Brieff iſt geben ahn St. Jacobs Tag, ſo mann zählt von Chriſtus Geburde, dreyzehen hundert Jahr, vnd in dem ain vnd achtzigſten Jahr.

(L.S.) (L.S.) (L.S.) (L.S.) (L.S.) (L.S.) (L.S.) (L.S.)
(L.S.) (L.S.) (L.S.) (L.S.) (L.S.) (L.S.) (L.S.) (L.S.)
(L.S.)

XV.

Pabſts Pii II. Bulla, **vermöge welcher er die Abtey Elwangen zu einer Probſtey, auch die Mönche daſelbſt zu** Canonicis **gemacht, und ein ordentlich Dom-Capitul aufgerichtet,** de Anno 1459.

PIus Epiſcopus, ſervus ſervorum DEI, venerabili fratri, Epiſcopo Auguſtano, ſalutem & Apoſtolicam benedictionem. Decet Romanum Pontificem, cui rerum omnium Gubernator cunctorum fidelium, tanquam Paſtori præcipuo, curam vigilem prompta diſpoſitione commiſit, vices penſare temporum, & rerum cauſas, emergentium negotiorum ac locorum regularium & perſonarum in eis degentium qualitates, conditiones & merita ſolerti attentione metiri, ſicque illorum ſtatui quandoque per illius immunitatem, vel alias opportune proſpicere, quod exinde locorum & perſonarum eorundem neceſſitatibus ſalubriter conſulatur. Sane pro parte dilectorum filiorum Joannis, Abbatis, & Conventus Monaſterii Sti Viti in Elvvangen, Ordinis Sti Benedicti, tuæ Diœceſis, ſedi Apoſtolicæ immediate ſubjecti, nobis nuper exhibita petitio continebat, quod, licet ipſi inter alia multa eidem Monaſterio, præ cæteris aliis ipſius ordinis Monaſteriis, conceſſa privilegia, hoc uno præcipue uſi fuerint, quod in Monachum profeſſum, & Conventualem nullus in ipſo Monaſterio hactenus receptus eſt, neque hodierno tempore recipitur, niſi

de militari genere ex utroque parente procreatus fuerit, & illius Abbas, qui Princeps Romani Imperii ſemper exiſtit, ac privilegiis Principum utitur, & de Regalibus per Romanos Imperatores inveſtitur: ipſum quoque Monaſterium Vaſallos Principes, Comites, Barones, & Militares de ſuis feudis inveſtitos habere dignoſcitur, in ſuis ſtructuris propter incendia collapſum, & ideo a vita regulari & Monaſtica diſciplina declinavit, ut nec dormitorium & refectorium, neque aliquæ officinæ Monaſticæ ſint in eo, & præterea Abbas plus temporalibus, quam ſpiritualibus intendens in quodam caſtro extra Monaſterium & illius ſepta remoto, moratus ſtipatus plurima familia ſeculari, de habitu, vita & moribus Monaſticis forſan curare non valens, & Monachi Conventuales ſimiliter in communi regulariter non viventes in domibus privatis morantur.

Cum autem, ſicut eadem petitio ſubjungebat præmiſſa, regularibus inſtitutis Monaſticis, ac Sanctorum Patrum decretis, nec non profeſſioni Abbatis, & Monachorum eorundem, ſaluti quoque animarum ſuarum valde obviare noſcuntur, neque ſit modus convenientior, & ſalubrior hæc omnia e medio ſubmovendi, niſi ut Monaſterium præfati ſtatus penitus innutetur, ac dignitate Abbatiali & ordine Sancti Benedicti in eo ſuppreſſis penitus & extinctis, dictum Monaſterium in ſecularem Eccleſiam Canonicorum ſecularium erigatur. Pro parte Abbatis & Conventus prædictorum nobis fuit humiliter ſupplicatum, ut ſuper his eis & eorum ſtatui, animarumque ſaluti, ac dicti Monaſterii indemnitati proſpicere, de benignitate Apoſtolica dignaremur. Nos igitur de præmiſſis certam notitiam non habentes, hujusmodi ſupplicationibus inclinati, fraternitati tuæ de qua in his & aliis ſpecialem in Domino fiduciam obtinemus, per Apoſtolica ſcripta committimus, & mandamus, quatenus te de promiſſis omnibus & ſingulis, & eorum circumſtantiis univerſis, autoritate noſtra te diligenter informes, & ſi per informationem hujusmodi ita eſſe repereris, ſuper quo tuam conſcientiam oneramus, dignitatem Abbatialem & ordinem S. Benedicti in dicto Monaſterio ſupprimas & extinguas, ac dictum Monaſterium in Collegiatam Eccleſiam cum omnibus & ſingulis inſigniis, honoribus & præeminentiis collegialibus, ac in ea præpoſituram, quæ principalis dignitas exiſtat, pro uno Præpoſito, nec non juxta ipſius Eccleſiæ conditionem & bona præbendarum, ac aliarum dignitatum, officiorum & munerum, prout tibi viſum fuerit expedire, eadem autoritate erigas, ipſumque Abbatem in Præpoſitum, Monachos vero prædictos in Decanum, Scholaſticum, & alios officiarios & Canonicos ipſius Eccleſiæ, cum plenitudine Juris Canonici, ac aliis juribus & pertinentiis ſuis inſtituas, nec non quæcunque ſtatuta & ordinationes juxta rationabilia, honeſta, & ſacris Canonibus non contraria, ac omnia alia & ſingula in præmiſſis & circa ea neceſſaria, ſeu quomodolibet oportuna facias, ſtatuas, ordines & exequaris, contradictores per cenſuram Eccleſiaſticam, appellatione poſtpoſita, compeſcendo, ſuper quibus omnibus & ſingulis plenam & omnimodam tibi præſentium tenore, concedimus facultatem. Volumus autem, quod Abbas & Monachi ipſius Monaſterii jam profeſſi, ab ipſorum profeſſione nullatenus recedant, niſi in immutatione habitus antedicti & præbendarum per ſe eorum cuilibet aſſignandarum ratione & retentione, ac Præpoſiti ipſius Eccleſiæ, poſtquam in collegiatam erecta fuerit, occurrente vacatione dictæ præpoſituræ, hujusmodi electio ad illius Capitulum pertineat, prout hactenus illius Abbatis electio ad Monachos hujusmodi ſpectare conſuevit, temporibus retroactis, & qui pro tempore electus fuerit, confirmationem a ſede Apoſtolica petere, & obtinere teneatur. Statuentes perpetue & ordinantes ipſam Præpoſituram ſub quibusvis Conſtitutionibus, Cancellariæ Apoſtolicæ regulis, ſpecialibus vel generalibus reſervationibus, aut Nationis Germanicæ concordatis, vel aliis quibuscunque litteris Apoſtolicis, ſub quibuscunque verborum formis, in genere vel in ſpecie editis vel edendis, ac conceſſis, ſeu concedendis, quibus omnibus & ſingulis eorumque totis tenoribus ſpecialiter & expreſſe derogamus, nullo unquam tempore comprehendi poſſe ſeu etiam debere, quodque Eccleſia ipſa, poſtquam erecta fuerit, ejusque Præpoſitus, Decanus, Canonici, & aliæ ejus perſonæ, eorumque familiares, parochiæ, beneficia & alia loca nobis & dictæ ſedi, & nulli alteri, immediate ſubjecti, ſubjectæ & ſubjecta, & in omnibus & ſingulis exemptionibus, privilegiis, immunitatibus & libertatibus, quibus Monaſterium, Abbas etiam quoad uſum mitræ & baculi, aliorumve pontificalium Monachi & alii ſupradicti tam ex apoſtolica quam imperiali, regali, aut alia quavis Eccleſiaſtica aut mundana conceſſione, ſeu alia conſuetudine, qua hactenus uſi fuerunt, ac Judices & Conſervatores deſuper deputati, cum omnimoda ſibi tradita poteſtate, eodem modo, etiam poſt hujusmodi erectionem, prout ante, in futurum remaneant, in omnibus & per omnia, ac ſi erectio hujusmodi facta non foret, aut præmiſſa omnia ei ſpecialiter & de novo concederentur, & inſuper ex nunc irritum decernimus & inane, ſi ſecus ſuper his a quoquam, quavis authoritate, ſcienter vel ignoranter contigerit attentari. Non obſtantibus præmiſſis, quorum omnium & ſingulorum totos tenores, formas & effectus, ac ſi de verbo ad verbum inſererentur præſentibus ex certa noſtra ſcientia, ſine ulla dubietate haberi volumus pro expreſſis, cæterisque contrariis quibuscunque.

Datum Mantuæ, Anno Incarnationis Dominicæ Milleſimo, quadringenteſimo, quinquageſimo nono, decimo nono Calendas Februarii, Pontificatus noſtri anno ſecundo.

Ab Extra
pro B. de Albertis
D. de Piſcia.
R. ta in Camera Apoſtolica.

XVI.

Käyſers Friderici III. Confirmation **der aus einer Abtey zu einer Probſtey gemachten Abtey Elwangen** Transmutation, **ingleichen aller** Privilegien **und Freyheiten derſelben**, de Anno 1460.

WIr Friderich ꝛc. bekhennen ꝛc. als vnnſer Allerheyligſter Vatter Pabſt Pius, durch den Ehrwürdigen Herrn, vnnſern Fürſten, Rath und guethen Freund, Herrn Petern, der Röm. Kirchen Cardinal vnd Biſchoff zu Augſpurg, als ſeiner Heyligkheit Commiſſari darzu geordnet, die Abtlich Würde vormahls Abtens und Convents zu Elwangen, St. Benedicts Ordens in Augſpurger Biſtumb gelegen, nidergelegt, vnd ahn derſelben Abbts und Convents ſtatt, Probſt, Dechann vnd Capitl geordnet und geſetzt hat, als dann dieſelben Päbſtl. Bull von deß benenten vnnſers lieben Freundts vnd Fürſten Brief vnd Proceſs ſolches aigentlich innthalten, daß wir durch der vorzenanten Probſts, Dechannts vnd Capituls gemainlich fleißig bette, vnd redlicher Vrſachen willen vnns darzu bewegendt mit wohlbedachtem Mueth vnd guethen Rath vnd rechten wiſſend zu ſolcher Niederlegung der gemelten Abtey vnd Convents Abbtlich würde, auch zu Verkherung ihrer Abbtey vnd Convents Inſigl vnd Vffhebung vnd Satzung ahn ihrer Statt ein Probſtey mit ſamt Probſt Dechann vnd Capitul zu Elwangen nun hinführo zu ſein vnd anſtatt der Abbten vnd Convents Inſigl nemblich Probſt Dechann vnd Capituls Inſigel daſelbſt zu machen, vnd ſich daß zugebrauchen von allermeniglich vngehindert vnnſern Käyſerlich. Gunſt vnd Willen gegeben haben, alſo daß nun hinfür der vorgenent Probſt, vnd all ſein Nachkommen daſelbs als vnnſer vnd deß Reichs Gefürſten Probſten vnd Prælaten, alle Fürſtliche Würden Ehr vnd Regalia auch mit Mannſchafft, Lehenſchafften, Wildtbanneyen, Gerichten, Zwingen, vnd Pennen Gnaden, Privilegia vnd Freyheiten als dem Heyl. Röm. Reich flieſſendt, auch haben, gebrauchen, nutzen vnd nieſſen ſollen vnd mögen, als vormahls die Abbte daſelbs, als vnnſer vnd deß Reichs Gefürſten Prälaten, von vnns vnnſern Vorfahrern, Röm. Käyſern vnd Königen, vnd dem Heyl. Röm. Reich gehabt, beſeſſen, genoſſen, vnd gebraucht haben vngefährlich vnd auch alſo, daß allwegen als offt es hinfuhr zu ſchulden kombt, ein jeder Probſt, ſo daſelbſt ſein wirdet, dieſelbig Regalia, Lehen vnd Weltlichkheit von vnns vnd vnnſern Nachkhommen ahm Reich, Römiſchen Käyſern vnd Königen vnd dem H. Reich zu Lehen erkhennen, empfahen davon gewonlich Pflicht, Gelübd und Ayde, die auch verdienen, vnd alles daß davon thuen ſollen, als vormahlen vnnſer vnd deß Reichs Gefürſten Abbte daſelbſt gegen den benenten vnnſern Vorfahrern ahm Reich, auch vnns vnd dem Reich gethann haben, vnd von ſolchen Lehen, Regalia, vnd Werentlichkheit wegen zuthuen pflichtig vnd ſchuldig geweſen ſein, vnd darauf auch vor vnns deß benenten Stiffts zu Elwangen Gnaden, Freyheithen vnd Privilegia vß dem Heyl. Röm. Reich flieſſend, in vnns vnd der vorgenenten vnnſern Nachkhommen Beſtettigung nehmen vnd empfahen, vorbehalten, auch vnns vnnſern Nachkhommen vnd dem Reich, daß der vorgenennt Probſt mit Nahmen Johannes als vnnſer vnd des Reichs Gefürſten Prälat, von ſolchen egenanten Lehen Regalia vnd Weltlichkheit wegen bey dem Ayde den er vnns vormahls, als Abbte zu Elwangen darumb hat gethan, itzt vnd hinführ, als vnnſer vnd deß Reichs Gefürſten Probſt daſelbſt alles des verbunden vnd verpflichtet ſeyn vnd bleiben ſoll, daß vnnſer vnd deß Reichs Fürſten Ayde davon innhaltet vnd ſolchen Ayde wann wür ahm nechſten in Oberlandt deß Heyl. Reichs kamen, vor vnnſer Käyſerlich. Majeſtät ſelbs perſöhnlich verneueren vnd voliren, als ſich gebihrt, geben vnnſern Käyſerl. Gunſt und Willen darzue confirmieren, vnd beſtettigen, die auch alſo von Röm. Käyſerl. Macht vnd Volkhomenheith, wiſſentlich vnd mit dem Brieff vnd wür gebiethen, darumb allen vnd ieglichen vnnſern vnd deß Reichs Geiſtlichen vnd Weltlichen Churfürſten Fürſten, Graven, Freyen, Herrn, Rittern, Knechten, Hauptleuthen, Vitzumen, Ambtleuthen, Pfle-

Pflegern, Hoffrichtern, Landtrichtern, Richtern, Landtvögten, Vögten, Schultheissen Burgermaistern, Räthen, Bürgern vnd Gemaindten, auch insonderheit deß benenten Probsten Mannschafft vnd Leithen, vnd sonst allen andern vnnsers vnd deß Reichs Unterthanen, vnd Getreuen, in welchem Statt, Würden, oder Weesen sye seyen, ernstlich vnd vöstiglich mit disem Brief, daß sie die vorgenante Probst, Dechann, vnd Capitl zu Elwangen ahn solch vorgemelter vnnser Käyserl. Verwilligung vnd Bestettigung nicht hindern, noch irren, in kein weiß, sondern sye dem also geruehiglich gebrauchen vnd genüessen zulassen, als lieb einen ieglichen seye, vnnsere vnd deß Reichs schwehrer Vngnad vnd darzu funffzig Marcth Lötigs Goldt, als offt einer freventlich darwider thätt, halb in vnnserer Käyserlich. Cammer, vnd halb dem genanten Probst unablaßig zu bezahlen, vnd zu Vhrkhundt dises versiglet mit der Majestät Insigl. Datum die Nicolai, Anno LX.

XVII.

Käysers Friderici III. **Lehen-Brieff, so er Probst Albrechten zu Elwangen, im Jahr 1461. ertheilet, nebst Bischoffs** VVilhelmi **zu Eichstädt** Vidimus **darüber**, de Anno 1472.

Wür Friderich, von GOttes Gnaden Römischer Käyser, zue allen Zeiten, Mehrer des Reichs, zue Hungern, Dalmatien, Croatien, König, Hertzog zue Oesterreich, Steuer und Kärnten, und zue Crain, Herr auf der Windischmarkh, und zue Portenau, Graff zue Habspurg, zue Tyrol, zue Pfiodt und beder Kyburg, Marggraff zue Burgau, und Land-Graff im Elsaß, ꝛc.

Bekhennen und thuen kund ofentlich mit disem Brieff, allen denen, die ihn sehen, oder hören lesen, wiewohl wür allen und jeglichen unsern und des Reichs Unterthanen und Getreuen, und sonder gaistlichen Personen unser Käyserl. Gnad mitzuetheilen, und sie bey Frieden und Ruhe zue behalten genaigt sein; so haben wür doch insonderheit angesehen, und zuegleich betrachtet, solch Danckhnam und willig Dienst, die der Ehrwürd. Albrecht von Rechberg, von Hochen-Rechberg, Erwehlter und Bestätter der Probstey des Stiffts zue Elwangen, unser und des Reichs Fürst, und lieber Andächtiger und sein Vorfahrer: Weyl. Abbt und Probst und des Reichs-Fürsten daselbs uns: und dem Heyl. Reich bißhero gethan haben, und er sich fürhin zue thuen willig erpüeth, und haben darumb durch demietiger und fleißer Bette willen des genanten Probst Albrechts mit wohlbedachten Mueth, guetten Rath, und rechter wissen dem jetztgenanten Probst Albrechten, als unsern und des Reichs-Fürsten, Prälaten, alle und jeglich Fürstliche Würde, Ehre, Regalia, Leben, und Weltlichkeit mit allen und jeglichen Mannschafften, Lehenschafften, Wildpann, Gerichten, Zwing nnd Pönen, die wür als Röm. Käyser zu verleihen haben, gnädigl. geraicht und verlichen, die nun hinfür inhaben, zue gebrauchen, zue nutzen, und zue messen, von allermänniglich unverhindert, und ihn auch darzu alle und jeglich Ehre, Gnad, Freyheit, Recht, Handveste, Brieff und Privilegia, die seinen vorderen Abbten und Pröbsten zu Elwangen, als unseren und des Reichs-Fürsten daselbs von unserer Vorfahreren am Reiche, Römischen Käysern und Königen gegeben sind, auch ihre alle Herkhommen und gueth Gewohnheit, die redlich erworben, und herbracht haben; in allen und jeglicheu Puncten, Stucken, Articlen, Clausulen, Meinungen und Begreiffungen, wie sie von Worth zue Worth lauthen und begreiffen seind, auch gnädigklich verneuert, bestättiget, bevestnet, und confirmiret, verneueren, bestetten bevöstigen und confirmiren, in die auch von Röm. Käys. Macht, Vollkommenheit in Krafft dieses Briefs, und wollen von demselben unser Käyserl. Macht, das die nun für basner alle kräfftig seyn, und der ehegenannt Probst Albrecht, als unser und des Reichs, Gefürsteter Prælat darbey bleiben, und des auch an allen zue gebrauchen, und genieſsen sollen und mögen, von allermänniglich unverhindert, und zue gleicher Weiß, als ob die von Wort zue Wort in disem Brieff geschrieben und begriffen wären; Und wir gepüeten darum allen und jeglichen Fürsten, geistl. und weltl. Graffen, Freyherrn, Rittern, Knechten, Pflegern, Burggraffen, Vögten, Ambtleuthen, Richtern, Vicedomen, Burgermaistern, Räthen, Burgern, und Gemaindten, aller und jeglichen Städt, Märckht, Dörffer und Gepüeth, und sonst allen anderen unseren, und des Reichs Unterthanen, und Getreuen, von Röm. Käyserl. Macht ernstlich und vöstigklich mit diesem Brieff, daß sie den obbenanten Probst Albrecht an den obgenannten unsern Verlichungen, Gnaden, Freyheiten, Privilegien, Rechten, Handvesten, und gueten Gewohnheiten, und diesen unseren Bestettigungen, als vorn stehet, fürbaß mehr nit hindern, noch irren, noch des jemandts zue thuen gestatten, in einig Weiß, sondern sie darbey getreulich handhaben, schützen und schirmen, und sie der getreul. gebrauchen, geniessen, und darbey bleiben lassen, und darzu allen und jeglichen seinen und des benennt Stiffts Elwangen Lehenmann und Unterthanen, da sie dem genannten Probst Albrechten, als ihren rechten natürlichen Herrn in allen ziemlichen Sachen sein- und seines Stiffts Regalia und Weltlichkeit antreffende, billig ehren und Gehorsam beweisen, und darwieder nit thuen, als lieb einem jeglichen sey, unsere und des Reichs schwere Ungnad, und die pœnæ in den obgemeldten ihren Brieffen und Privilegien begriffen, zue vermelden, doch in allen obgeschriebenen Stuckhen und Sachen uns und dem Heil. Reich an unser Obrigkeit, Gewaltsam und Gerechtigkeit, und sonst männigklich an seinen Rechten unvorgreifflich und unschädlich: der obgenannt Albrecht soll auch darauff von den obgenannten Regalien seiner Lehen und Weltlichkeit wegen, hie zwischen dato dieses Brieffs und unser L. Frauen-Tag Annunciationis künfftig den Hochgebohrnen Albrecht Marggraffen zu Baaden Burg- und Burggraffen zue Nüerenberg, unseren lieben Oheim, Fürsten und Gevatter an unser Statt, und in unserem Namen Gelübdt und Aydt thuen, uns, und dem Heyl. Reich getreu, gehorsam, und gewärtig, auch alles des verpunden und verpflichtet zue seyn, zue dienen, und zue thuen, als unser und des Reichs Fürsten Ayde, das von solchen Regalien und Leben wegen aigentlicher Inhalt, Recht und Herkhommen ist, ungefährlich, und wann wür an nechsten in Oberlandt des Heyl. Reichs khommen werden, so soll er solchen Aydt vor unser Käyserlichen Majestät selbs persönlich erneuern, thuen, und vollführen, als sich gebührt, mit Urkund dises Briefs, versiglet mit unser Käyserl. Majestät anhangenden Insigel: Geben zue Grötz, am Montag vor St. Elsenbeten Tag, nach Christi Geburth 1461. unsers Reichs des Röm. im 22ten, unsers Käyserthumbs im 10ten, und des Hungerischen im 3ten Jahr.

Und wür Wilhelm, von GOttes Gnaden, Bischoff zue Eichstett, bekhennen und thuen kundt allermänniglich, daß wür einen Perimenten geschriebenen Brieff von den Allerdurchleuchtigsten Fürsten und Herrn, Herrn Friedrichen, Römischen Käyser, zue allen Zeiten Mehrern des Reichs, und unserem allergnädigsten Herren ausgangen, mit seiner Käyserlichen Majest. wohlbekanten, unversärten Insiegel, an einen braunen seidenen Schnur hangendt besiglet, nit cancellirt, noch geradiert, auch an keinem End argwöhnig gegen diesem abgeschriebnen Brieff und Vidimus ersehen, und verlesen lassen haben, der von Wort zue Wort, als oben geschrieben steht, lauthet, und darumb, und auch von Bett wegen des Ehrwürd. unsers besonders lieben Herren, Albrechts, Probsts zu Elwangen, so geben wür das zue Urkundt disen Brieff und Vidimus, besiglet mit unserm anhangenden Secret, doch uns, unseren Stifft und Nachkommen männigklich ohn Schaden. Geschehen am heiligen Oster-Abendt nach Christi unsers lieben Herrn Geburth, da man zählt tausend, vierhundert, und in dem zwey und siebenzigsten Jahre.

XIIX.

Pabsts Alexandri VI. Bulla Confirmationis **und** Approbationis **des neuerwehlten Probsts** Bernhardi **zu Elwangen**, de Anno 1502.

Alexander Episcopus, Servus Servorum Dei, dilecto Filio, Bernardo de VVesterstetten, Præposito Ecclesiæ S. Viti in Elvvangen, Augusten. Diœcesf. salutem & Apostolicam benedictionem.

Vitæ & morum honestas, aliaque laudabilia probitatis & virtutum merita, super quibus apud nos fide digno commendaris testimonio, nos inducunt, ut tibi reddamus ad gratiam liberales. Exhibita siquidem nobis nuper pro parte tua petitio continebat, quod alias præpositura ecclesiæ S. Viti in Elvvang, Augusten. Diœc. Provinc. Moguntinen. Sedi Apostolicæ immediate subjecta, quæ inibi dignitas Principalis existit, & quam quondam Albertus de Richberg, ipsius ecclesiæ præpositus, dum viveret obtinebat, per obitum ejusdem Alberti, qui extra Romanam curiam diem clausit extremum vacante, dilecti Filii, capitulum ejusdem ecclesiæ, cum ad eosdem capitulum electio personæ idoneæ ad dictam præposituram, dum pro tempore vacat, ejusdemque electionis confirmatio ad sedem Apostolicam, etiam stantibus reservationibus, Apostolicis, ex speciali privilegio Apostolico, cui non est hactenus in aliquo derogatum, teque præpositum dictæ ecclesiæ ad eandem præposituram sic vacantem concorditer elegerunt. Cum autem, sicut eadem petitio subjungebat, tu dubites, electionem prædictam ex certis causis, juribus non subsistere, &, ut accepimus, dicta præpositura adhuc, ut præfertur, vacare noscatur, nos tibi, asserenti, quod pro tempore in præpositum dictæ ecclesiæ electus, juxta dicti Privilegii tenorem, electionis suæ confirmationem a sede præfata petere & obtinere debet, præmissorum meritorum tuorum intuitu, specialem gratiam facere volentes, teque a quibuscunque excommunicationis, suspensionis, & interdicti, aliisque ecclesiasticis sententiis censuris, a jure, vel ab homine, quavis occasione,

ne, vel cauſa latis, ſi quibus quomodolibet innodatus exiſtis ad effectum præſentium duntaxat conſequendum, harum ſerie abſolventes, & abſolutum fore cenſentes, nec non omnia & ſingula beneficia eccleſiaſtica, cum cura & ſine cura, quæ etiam ex quibusvis diſpenſationibus Apoſtolicis obtines & exſpectas, ac in quibus & ad quævis tibi quomodolibet convenit, quæcunque, quotcunque, & qualiscunque ſint, eorumque fructuum & redituum & proventuum veros annuos valores ac hujusmodi diſpenſationum tenores præſentibus pro expreſſis habentes ac electionem de perſona tua, alias tamen rite & canonice factam prædictam auctoritate Apoſtolica, præſentium tenore, approbantes & confirmantes, præpoſituram prædictam, cujus fructus, reditus, & proventus mille florenorum auri in auro Rhenen. ſeptingentos & quinquaginta ducatos auri de Camera vel circa conſtituentium, ſecundum communem exiſtimationem, annuatim non excedunt, ſive, ut præmittimur, ſive alias quovis modo, aut ex alternis cujuscunque perſonæ, ſeu per liberam reſignationem dicti Alberti, vel cujusvis alterius in dicta curia, vel extra eam etiam cum Notario publico & teſtibus ſponte factam, aut conſtitutionem felicis recordationis Joannis Papæ XXII. prædeceſſoris noſtri, quæ incipit: Execrabilis &c. vel aſſecutionem alterius beneficii eccleſiaſtici, ordinaria auctoritate collati, vacet etiam ſi tanto tempore vacaverit, quod ejus collatis, juxta Lateranen. ſtatuta concilii, ad ſedem prædictam legitime devoluta, ipſaque præpoſitura diſpoſitioni Apoſtolicæ ſpecialiter, vel quia dignitas principalis exiſtit, ut præfertur, generaliter reſervata exiſtat, ac ei cura etiam jurisdictionalis immineat animarum ſuper eo quoque inter aliquos lis, cujus ſtatum præſentibus haberi volumus pro expreſſo, pendeat indeciſa, dummodo tempore dat. præſentium non ſit in ea alicui ſpecialiter jus quæſitum, cum omnibus juribus & pertinentiis ſuis, Apoſtolica tibi auctoritate præfata conferimus, & de illa etiam providemus. Quocirca dilectis Filiis, Georgio de Hyrnheim, Canonico Auguſten. & Eyſtetten. ac Auguſten. Officialibus, per Apoſtolica ſcripta mandamus, quatenus ipſi, vel duo, vel unus eorum per ſe, vel alium, ſeu alios de recepto prius a te noſtro & Romanæ Eccleſiæ nomine fidelitatis debitæ ſolito juramento, juxta formam, quam ſub Bulla noſtra mittimus intercluſam, vel procuratorem tuum nomine tuo in corporalem poſſeſſionem præpoſituræ juriumque & pertinentiarum prædictorum inducant auctoritate noſtra, & defendant inductum, amoto exinde quolibet illicito detentore, facientes te, vel pro te procuratorem prædictum ad præpoſituram hujusmodi, ut eſt moris, admitti, tibique de illius fructibus, reditibus, proventibus, juribus & obventionibus univerſis integre reſponderi. Contradictores auctoritate noſtra, appellatione poſtpoſita, compeſcendo. Non obſtantibus piæ memoriæ Bonifacii Papæ VIII. etiam prædeceſſoris noſtri & aliis conſtitutionibus & ordinationibus Apoſtolicis, ac ſtatutis & conſuetudinibus dictæ eccleſiæ ſancti Viti ſi ſpeciales, vel aliis beneficiis eccleſiaſticis in illis partibus generales dictæ ſedis, vel Legatorum ejus literas impetrarint, etiamſi per eas ad inhibitionem, reſervationem & decretum, vel alias quomodolibet ſit proceſſum, quibus omnibus te in aſſecutionem dictæ præpoſituræ volumus anteferri, ſed nullum per hoc eis, quoad aſſecutionem dignitatum, vel beneficiorum aliorum præjudicium generari. Seu ſi venerabili Fratri noſtro, Epiſcopo Auguſtenſi & dilectis Filiis, Capitulo dictæ eccleſiæ S. Viti, vel quibusvis aliis, communiter vel diviſim, ab eadem ſit ſede indultum, quod ad receptionem, vel proviſionem alicujus minime teneantur, & ad id compelli, aut quod interdici, ſuſpendi, vel excommunicari non poſſint, quodque de dignitatibus ipſius præpoſituræ, vel aliis beneficiis eccleſiaſticis, ad eorum collationem, proviſionem, præſentationem, electionem, ſeu quamvis aliam diſpoſitionem, conjunctim, vel ſeparatim ſpectantibus, nulli valeat provideri per literas Apoſtolicas, non facientes plenam & expreſſam, ac de verbo ad verbum de indulto hujusmodi mentionem, & qualibet alia dictæ ſedis indulgentia generali vel ſpeciali, cujuscunque tenoris exiſtat, per quam præſentibus non expreſſam, vel totaliter non inſertam, effectus hujusmodi gratiæ impediri valeat quomodolibet vel differri, & de qua cujusque tenore habenda ſit in noſtris literis mentio ſpecialis, aut ſi præſens non fueris ad præſtandum de obſervandis ſtatutis & conſvetudinibus dictæ eccleſiæ S. Viti ſolitum juramentum, dummodo, in abſentia tua, per procuratorem idoneum, & cum ad eccleſiam ipſam acceſſeris, corporaliter illud præſtes. Nos enim ex nunc irritum decernimus, & inane, ſi ſecus ſuper his a quoquam, quavis auctoritate, ſcienter vel ignoranter contigerit attemptari. Nulli ergo omnino hominum liceat hanc paginam noſtræ abſolutionis, approbationis, confirmationis, collationis, proviſionis, mandati, voluntatis & decreti infringere, vel ei auſu temerario contraire, ſi quis autem hoc attemptare præſumſerit, indignationem omnipotentis DEI, ac beatorum Petri & Pauli Apoſtolorum ejus ſe noverit incurſurum. Dat. Romæ apud Sanctum Petrum, Anno Incarnationis Dominicæ MLII. decimo Kal. Septembris, Pontificatus noſtri anno decimo.

Subſcriptiones.

(L.S.)

XIX.

Pabſts Clementis X. Bulla Confirmationis **und** Approbationis **des neuerwehlten Probſts** Johannis Chriſtophori **zu Ellwangen**, de Anno 1674.

CLemens Epiſcopus, ſervus ſervorum DEI, dilecto Filio, Joanni Chriſtophoro Adelmann ab Adelmsfelden, Præpoſito ſecularis & collegiatæ Eccleſiæ, Sedi Apoſtolicæ immediate ſubjectæ, Sancti Viti, oppidi Elvacenſis Diœceſ. Auguſtan. ſalutem & Apoſtolicam benedictionem.

Romani Pontificis providentia circumſpecta ad ea ſtudia ſua libenter dirigit, per quæ viri nobilitate præſtantes & conſpicui, ac alias idonei ad dignitates in Collegiatis Eccleſiis inſignibus principales aſſumuntur, quorum ſalubri directione Eccleſiæ ipſæ faciliora indies ſuſcipere valeant incrementa.

Sane Præpoſitura olim Monaſterii Ordinis S. Benedicti, nunc vero ordine ipſo & omni ſtatu regulari in eo Apoſtolica auctoritate perpetuo ſuppreſſis & extinctis, ſecularis & collegiatæ Eccleſiæ Sedi Apoſtolicæ immediate ſubjectæ, oppidi Elvacenſ. Diœceſ. Auguſt. Provinciæ Moguntinæ, dignitati inibi Principali, quam pro tempore obtinet Sacri Romani Imperii Princeps, dictique oppidi & nonnullorum caſtrorum ac locorum Dominus in temporalibus exiſtit, ex eo venerabilis Fr. Joannes Chriſtophorus de Freyberg, ultimus ipſius Præpoſituræ poſſeſſor ad Eccleſiam Auguſtan. Diœceſ. Provinciæ Mogunt. edito tunc expreſſo modo Paſtoris ſolatio deſtitutam dicta auctoritate promotus, ac in vim promotionis hujusmodi pacificam poſſeſſionem, ſeu quaſi regiminis & adminiſtrationis illius aſſecutus fuerat vacante. Nos ad proviſionem ejusdem præpoſituræ celerem, & felicem, ne illa longæ vacationis exponatur incommodis, paternis & ſollicitis ſtudiis intendentes ac ſperantes, quod tu, qui, ut aſſeris, ex parentibus nobilibus & catholicis procreatus, ac trigenario major, & in presbyteratus ordine a multis annis conſtitutus exiſtis, omniaque alia requiſita habens, & quem dilecti Filii, Decanus & Capitulum dictæ Collegiatæ Eccleſiæ, juxta indultum Apoſtolicum ei deſuper in ſuppreſſione, & extinctione prætactis conceſſum, in eorum & ejusdem collegiatæ Eccleſiæ Præpoſitum ad Præpoſituram, ſicut præfertur, vacantem concorditer elegerunt, & de cujus vitæ ac morum honeſtate ſpiritualium providentia, & temporalium circumſpectione, aliisque multiplicium virtutum donis fide digna apud nos teſtimonia perhibeantur, Præpoſituram prædictam ſcies, voles ac poteris, auctore Domino, ſalubriter regere & feliciter gubernare, habita ſuper his cum fratribus noſtris matura deliberatione, Præpoſituram ipſam cum illi forſitan annexis, & omnibus juribus & pertinentiis ſuis tibi, de fratrum prædictorum conſilio, & alias, juxta decretum in congregatione rebus conſiſtorialibus præpoſita, cui totum hoc negotium diſcutiendum & examinandum commiſeramus, factum, dicta auctoritate confirmamus, & de illa etiam providemus, curam & adminiſtrationem ipſius Præpoſituræ tibi in ſpiritualibus & temporalibus plene committendo, non obſtantibus conſtitutionibus & ordinationibus Apoſtolicis, ac dictæ collegiatæ Eccleſiæ, etiam juramento, confirmatione Apoſtolica, vel quavis firmitate alia roboratis, ſtatutis, & conſuetudinibus contrariis quibuscunque. Quocirca diſcretioni tuæ per Apoſtolica ſcripta mandamus, quatenus tibi impoſitum a Domino onus regiminis & adminiſtrationis hujusmodi prompta devotione ſuſcipias, curam, regimen & adminiſtrationem prædictam ſic exercere ſtudeas, feliciter, fideliter & prudenter, quod ex Præpoſitura ipſa Gubernatori provido & fructuoſo Adminiſtratori gaudeat ſe commiſſam, tuque, præter æternum retributionis præmium, noſtram & ſedis prædictæ benedictionem & gratiam exinde uberius conſequi merearis. Volumus autem, quod per hujusmodi proviſionem Decanatus Auguſtan. ac Canonicatus & præbendæ Collegiatæ Eccleſiarum prædictarum, quas obtines, vacent eo ipſo, & antequam poſſeſſionem dictæ Præpoſituræ aſſequaris, in manibus delectorum filiorum Decani dictæ collegiatæ Eccleſiæ ac officialis, venerabilis fratris noſtri Epiſcopi Auguſtan. dictæ Provinciæ, ſeu alterius eorum fidelitatis debitæ ſolitum præſtes juramentum juxta formam, quam ſub bulla noſtra mittimus intercluſam, quibus per alias noſtras literas mandamus, ut ipſi, aut alter eorum a te noſtro & Romanæ Eccleſiæ nominibus recipiant, ſeu recipiat hujusmodi juramentum. Datæ Romæ apud Sanctam Mariam Majorem, Anno Incarnationis Dominicæ milleſimo, ſexenteſimo ſeptuageſimo quarto. Sept. Kal. Julii, Pontificatus noſtri An. quinto.

Supſcriptiones plures.

(L.S.)

IV. Von Fulda.

I.

Ertz-Biſchoffs Bonfacii **zu Maynz und des Römiſchen Stuhls** Legatens **in Teutſchland** Diploma, **worinn er die Gräntzen der Abtey Fulda deutlich abgezeichnet,** de Anno 747.

BOnifacius, Legatus Germanicus S. Romanæ Eccleſiæ, viris religioſis ac Dominum timentibus in regno Francorum conſtitutis. Non incognitum eſſe reor pluribus, qualiter Carolomannus, vir illuſtris, qui in regno Francorum ſimul cum germano ſuo Pipino dominatur, locum in Buchonia ſilva, aptum ad monaſterium conſtruendum nobis conceſſit; & perpetualiter ſervis Domini condonavit. Ideo placuit nobis, ut eundem locum, qualiter certis terminis conſiſtit, adnotemus, & idoneis teſtibus, qui in prædicti Principis traditione & veſtitione ipſius loci affuerunt, ſubter firmemus. Eſt ergo terminus Eccleſiæ & Monaſterii S. Salvatoris, quod ſitum eſt in litore fluminis Fuldæ; primum in Orientali plaga, fons rivi, qui vocatur Crumbenbach: & ſic vadit per illum rivum, usque quo intrat in Auſtralem Hunam. Inde tranſit in collem Leohungovv, qui a quibusdam dicitur Cuffiſo, & ſic vadit usque ad introitum Uthinabache, in alteram Hunam. Inde tranſit in caput rivi, qui vocatur Rodenbach; inde in caput Wolfesbache; & ſic in rivum ejus, usque quo intrat in Biberaha; & per litus illius deorſum, usque in Oſtia Larbrunnen: inde vadit ad locum, ubi alter Crumbenbach intrat in Treisbach: & ſic ſurſum per rivum Crumbenbache, usque in caput ejus. Inde tranſit in ſummitatem Rosberge, & ſic per ſiccum torrentem iterum vadit in Hunam: & deorſum per littus ejus usque in Oſtia Marbaches: inde ſurſum per rivum illum usque in caput ejus: inde in caput Berosbach; inde vadit ad locum, ubi flumen Lutere intrat Fuldam, & ſic ſurſum per littus Lutere, usque in Oſtia Bymbaches; & per rivum ejus ſurſum usque in caput ejus. Inde trans viam, quæ dicitur Anthannia, usque in viam, quæ vocatur Orteſouuche; inde vadit in volutabrum, quod eſt in monte, qui dicitur Himelesberge. Inde tranſit in caput rivi, qui vocatur Scalkesbach, & ſic per littus ejus, usque quo intrat in Fliedena. Inde deorſum, usque ad Oſtia Scamunfuldæ, & ab Oſtio ejus ſurſum, usque quo ipſum flumen dividitur in freta: inde tranſit inter media freta quæ naſci videntur de flumine Fulda; & ſic vadit in caput rivi, qui dicitur Sudtomilbach: inde pergit ad caput ſupradicti fontis Crumbenbaches. Sic enim iſte locus traditus eſt a Pipino, cum his terminis circumſcriptis, Domino & Salvatori noſtro, & a prædicto Principe Carlomanno, ut ſit commendatus idem locus, & utilis Salvatori noſtri usque in finem ſeculi, ad congregandos & nutriendos ſervos ejus, absque ulla impeditione vel uſurpatione aliorum.

Signum Bonifacii Archiepiſcopi, qui hanc chartam pro notitia omnium conſcribi juſſit.
Signum Burchardi, Epiſcopi.
Sturmii, Abbatis.
Megenhelmi, Presbyteri.
Folcheranni, Presbyteri.
Meginzozi, Presbyteri.
Trountis, Præfecti.
Luitfridi, Præfecti.
Rumolphi, Præfecti.

Anno Dominicæ Incarnationis DCCXLVII. Principatus vero nobilium virorum, Carlmanni & Pipini fratris ejus anno VI. menſe Martii XXII. die ſcripta eſt hæc Notionis charta in Fuldenſi Monaſterio, primum a Megenhelmo Presbytero, juſſione & permiſſione divina.

II.

Ertz-Biſchoffs Bonifacii **zu Maynz Brieff an Pabſt** Zachariam I. **worinn er ihn bittet, daß er das von ihm geſtifftete Cloſter Fulda in ſeinen und des Römiſchen Stuhls Schutz und Schirm nehmen möchte.**

IN nomine Domini JEſu Chriſti. Reverendiſſimo Patri ac Domino dilectiſſimo, & omni honore venerando Apoſtolicæ Sedis infula digne ſublimato, Zachariæ, Papæ, Bonifacius exiguus Chriſti ſervus, licet ultimus, tamen Romanæ & Apoſtolicæ Sedis Legatus Germanicus devotiſſimus, optabilem in Chriſto immarceſſibilis charitatis ſalutem. Paternæ

Paternæ pietatis veſtræ ſanctitatem obnixius obſecro ut hunc presbyterum, præſentium latorem literarum, grato & clementi animo ſuſcipiatis. Habet enim ſecreta quædam, quæ ſoli pietati veſtræ profiteri debet. Quædam namque viva voce dicere habet, quædam autem literis oſtendere debet; de quibusdam vero neceſſitatibus meis inquirere & interrogare; mihique paternitatis veſtræ reſponſum & conſilium, ex auctoritate B. Petri Apoſtoli, ad ſolatium ſenectutis meæ miſſum a vobis, repræſentare debet; ut his auditis & conſideratis, ſi quæ ſunt, quæ ſanctitati veſtræ complaceant, facere, DEO adjuvante, ſtudeam; ſi quid autem, ut timeo diſpliceat, ex præcepto Sancti Apoſtolatus veſtri indulgentiam promerear. Anteceſſor etenim veſter, Præſul Apoſtolicus venerandæ memoriæ Gregorius, dum me indignum ordinaret Epiſcopum, obtinui ab eo, ut locum meum, meæ ſepulturæ præviſum, Fuldenſe ſcilicet Monaſterium, nondum quidem perfectum, ſed cum DEI & veſtro adjutorio perficiendum, in ſuum ſpecialiter ſuſciperet præſidium, B. Petri Apoſtoli præſidio muniendum, atque Romana auctoritate roborandum atque tuendum. Quod & fecit, & dato privilegio, ſua & B. Petri auctoritate confirmavit, & banni ſui vinculo, ſub teſtificatione Chriſti & Eccleſiæ perpetuo anathemate eos conſtrinxit, qui de ſtipendio fratrum, vel decimis & oblationibus fidelium, vel ad hoſpitale pauperum, ſeu ad portam hoſpitum pertinentibus rebus, quicquam diſtraxerit. Eſt enim locus ille, quem elegi, Fulda, nomen habens a flumine, quod præterfluit in vaſta ſolitudine Bochoniæ, in medio nationum prædicationis noſtræ; in quo loco Monaſterium conſtruxi Domino noſtro Salvatori Chriſto, & ejus genitrici, perpetuæ virgini Mariæ, & ſanctiſſimis Apoſtolis Petro & Paulo: in quo Monachos conſtituimus ſub Regula S. Benedicti Deo devote ſervientes. Hunc locum per Principes & viros religioſos ditavi prædiis & honoribus, & per Pipinum & Carolomannum, auctoritate firmiſſima, confirmavi, ne de locis vel prædiis, vel de familia ejusdem Eccleſiæ, quisquam aliquid præſumat ſubtrahere, vel auferre. Hunc inquam locum meæ requiei præparatum in veſtram Pater chariſſime & B. Petri Apoſtoli commendo teſtatem, obnoxius orans atque depoſcens, ut dextra protectionis veſtræ ſit ſemper munitus atque defenſus, & quicunque eidem loco quicquam boni contulerit, æternæ beatitudinis præmio remuneretur: qui vero quicquam, quod abſit, ſubtraxerit, divinæ & veſtræ maledictioni ſubjaceat, & illo vinculo colligetur, atque æternaliter damnetur, quo Dominus noſter JEſus Chriſtus B. Apoſtolo Petro præcepit, impios ligare ſuper terram, ut in æternum ligati atque damnati ſint. Et non immerito ligandi ſunt inimici Chriſti & Eccleſiæ; nam ipſe ſic præcepit, dicens: Ligatis manibus & pedibus mittantur in tenebras exteriores &c.

III.

Pabſts Zachariæ I. Confirmation **des von dem H.** Bonifacio **geſtifften Cloſters Fulda,** de Anno 751.

ZAcharias Papa, Bonifacio Epiſcopo, & per eum fratribus in Monaſterio ab eo conſtructo. Quoniam ſemper ſunt concedenta, quæ rationabilibus congruunt deſideriis: oportet, ut devotioni conditoris piæ conſtructionis oraculum in privilegiis præſtandis minime denegetur. Igitur quia poſtulaſti a nobis, quatenus Monaſterium Salvatoris a te conſtructum in loco, qui vocatur Buchonia erga ripam fluminis Fuldæ, privilegii ſedis Apoſtolicæ infulis decoretur, ut ſub jurisdictione ſanctæ noſtræ, cui autore Deo deſervimus, Eccleſiæ conſtitutum, nullus alterius Eccleſiæ poteſtati ſubmittatur.

Pro qua re piis deſideriis faventes, hac noſtra auctoritate id, quod expoſcitur, effectui mancipamus. Et ideo omnem cujuslibet Eccleſiæ Sacerdotem in præfato Monaſterio ditionem ullam habere, aut auctoritatem, præter ſedem Apoſtolicam prohibemus, ita ut niſi ab Abbate Monaſterii fuerit invitatus, nec miſſarum ſolemnitatem ibidem quisquam præſumat, omnimodo celebrare, ut profecto juxta id, quod ſubjectum Apoſtolicæ Sedi conſiſtit, inconcuſſe dotatum permaneat: locis quoque & rebus tam eis, quas moderno tempore tenet, vel poſſidet, quam quæ futuris temporibus in jus ipſius Monaſterii divina pietas voluerit augere ex donis, & oblationibus, decimisque fidelium, absque ullius perſonæ contradictione, firmitate perpetua perfruatur.

Conſtituimus quoque per hujus decreti noſtri paginam, ut quicunque cujuslibet Eccleſiæ Præſul, vel quacunque dignitate prædita perſona hanc privilegii noſtri chartam, quam auctoritate Principis Apoſtolorum firmamus, temerare tentaverit, anathema ſit & iram DEI incurrens a cœtu Sanctorum omnium extorris fiat: & nihilominus præfati Monaſterii dignitas a nobis indulta, perpetualiter inviolata permaneat Apoſtolica auctoritate ſubnixa. Data pridie nonas Novembris, imperante Domino Auguſto, Conſtantino, Anno trigeſimo ſecundo Imperii ejus, Indictione quinta.

IV.

Des Frantzöſiſchen Königs Pipini Confirmation des von dem H. Bonifacio geſtiffteten Cloſters Fulda, de Anno 752.

PIpinus Rex Francorum V. C. Bonifacio Archi-Epiſcopo & Legato Germanico ab Apoſtolica ſede directo. Quia veneranda paternitas tua noſtram Excellentiam poſtulavit pro monaſterio, quod a te noviter inſtructum eſt in ſolitudine Buchonia, juxta fluvium Fuldæ, in loco quem beatæ memoriæ Carolomannus, germanus noſter, legitima donatione tibi conceſſit, ut ſicut ex auctoritate S. Petri Principis Apoſtolorum, pro quo legatione fungeris, privilegio ſedis Apoſtolicæ ſublimatum eſſe conſtat, ita etiam noſtræ auctoritatis præcepto roboretur: placuit nobis petitioni tuæ aſſenſum præbere. Et ideo hanc noſtram præceptionis ſeriem, ob honorem Dei & verationem S. Petri, conſcribi juſſimus, per quod privilegium ſedis Apoſtolicæ a beato Zacharia tibi collatum, cum conſenſu Epiſcoporum cunctorumque fidelium noſtrorum, per omnia roboramus, præcipientes, ut nullus ſacerdotum in regno noſtro divinitus nobis conceſſo, in præfato monaſterio jurisdictionem aliquam ſibi vendicet præter Apoſtolicam ſedem, ita, ut niſi ab Abbate monaſterii fuerit invitatus, nec miſſarum ſolemnia ibi quisquam, præſumat celebrare. Sed juxta id quod ſubjectum conſtat Apoſtolicæ ſedi firmitate privilegii inconcuſſe roboratum permaneat. Locis etiam & rebus, quas tam moderno tempore tenet vel poſſidet, quam quas futuris temporibus juribus ipſius monaſterii divina pietas augere voluerit, ex donis oblationibus decimisque fidelium, absque ullius perſonæ contradictione, firmitate perpetua perfruatur. Si autem quisquam noſtræ auctoritatis præcepto repugnare voluerit, ſententiam Apoſtolicæ diſtrictionis, quæ in privilegio expreſſa eſt, experiatur. Et tamen hoc ob amorem Dei & venerationem ſancti Petri auctoritate noſtra firmavimus, ſtabile permaneat manu noſtra roboratum, & tam annuli noſtri impreſſione, quam fidelium noſtrorum adſtipulatione ſubnixum.

V.

Bulla Pabſts Stephani III. vermöge deſſen er die Abtey Fulda, der unmittelbaren Bothmäßigkeit des Röm. Stuhls unterworffen, de Anno 75-.

STephanus Epiſcopus, Servus Servorum Dei, dilectiſſimo filio, Sturmioni, Venerando Abbati Monaſterii S. Salvatoris, quod ſitum eſt in Buchonia, ſuper ripam fluminis Fuldæ, ſalutem & Apoſtolicam benedictionem. Quum ſemper ſint concedenda, quæ rationabilibus congruunt deſideriis, oportet, ut devotioni conditoris piæ conſtitutionis auctoritas in privilegiis præſtandis non negetur, maxime in his locis, quæ noſtræ Apoſtolicæ ſedi, ſpecialiter ſubjecta ſunt. Quapropter decernimus, ut locum tuum, Fuldenſe ſcilicet monaſterium, quod venerabilis frater noſter, Bonifacius Archi-Epiſcopus conſtruxit & dedicavit, omnibus bonis ditavit, in noſtra ſemper habeamus defenſione, Romana & Apoſtolica auctoritate munitum, tum propter juſtitiam, tum propter beatiſſimi Patris Bonifacii votivum deſiderium, qui tam te, quam ipſum Fuldenſem locum in noſtra Romana commendavit defenſione. Igitur, quia poſtulaſti a nobis, quatenus præfatum monaſterium S. Salvatoris Privilegio Apoſtolicæ auctoritatis decoretur, ut ſit in ditione ſanctæ noſtræ, cui Deo auctore deſervimus, eccleſiæ conſtitutum, nullius alterius eccleſiæ jurisdictionibus ſubmittatur; idcirco piis deſideriis faventes, hac noſtra auctoritate id, quod expoſcimus, devoto effectui mancipamus, & ideo omnem cujuslibet eccleſiæ ſacerdotem, in præfato monaſterio ditionem quamlibet habere, præter Apoſtolicam ſedem, prohibemus, ita, ut niſi ab Abbate fuerit invitatus, nec miſſarum ibidem ſolemnia præſumat celebrare. Locus autem idem ſimul cum rebus & hominibus, tam iis, quæ moderno tempore tenet, quam quæ futuris temporibus in jure ipſius monaſterii divina voluerit pietas augere, ex donis & oblationibus decimisque fidelium absque ullius perſonæ contradictione, firmitate perpetua perficiatur. Præcipimus etiam tibi cunctisque tuis ſucceſſoribus, Abbatibus ejusdem monaſterii, per divini nominis intemerandam reverentiam, & per eam, quam nobis a Chriſto debes obedientiam, ut locum tibi commendatum omni ſtudio & diligentia excolas, res & facultates ſub Dei timore conſerves, & nihil ex his, quæ Deo ſunt oblata & conſecrata, cuiquam Laico, vel Clerico, in beneficium concedas, vel præſtes, ſed omnia in ſervitio Dei & ædificiis monaſterii & conſolationibus pauperum & hoſpitum devote ac fideliter diſpenſes. Fratres duos, ſecundum regulam S. Benedicti, dirigas, atque provideas, ut curam animarum tibi commiſſarum ſemper intendas. Conſtituimus quoque per hujus decreti paginam, ut quæcunque

que cujuslibet dignitatis prædita perſona hanc noſtri Privilegii chartam, quam auctoritate Principis Apoſtolorum firmavimus, temerare tentaverit, anathema ſit, & iram Dei omnipotentis incurrens, a cœtu ſanctorum omnium extorris exiſtat, & nihilominus præfati monaſterii dignitas a nobis indulta perpetualiter inviolata permaneat, Apoſtolica auctoritate ſubnixa. Data VII. Kalendas - - - - - Imperante Pipino,

VI.

Diploma, krafft deſſen einige Güter zu Gohuſen der Abtey Fulda geſchencket worden, de Anno 757.

IN nomine Patris & Filii & Spiritus Sancti, licet ſint parva & exigua, quæ pro immenſis peccatis meis & vitiis offero, tamen pius Dominus noſter Jeſus Chriſtus non quantitatem muneris, ſed devotionem animi perſpicit offerentis, ideoque ego Manoltus, ſana mente, ſanoque conſilio, pro malis peccatis meis, ut in futurum veniam aliquam promereri merear, dono ad monaſterium S. Salvatoris, quod eſt conſtructum ſuper fluvium Fulda, ubi Sanctus Bonifacius requieſcit in corpore, hoc eſt quod dono in pago Grapfelde, in villa cujus vocabulum eſt Gohhuſa, hæreditatem meam, quam pater meus mihi moriens dereliquit, in areis, terris, araturis, campis, pratis, ſilvis, paſcuis, aquis, aquarumque decurſibus, inculta ſeu culta, mobilia & immobilia, ſicut ſuperius diximus, totum & integrum a die præſente ad jam dictum monaſterium S. Salvatoris, jam dictam rem habeatis, teneatis, poſſideatis, vel quicquid inde facere volueritis, liberam ac firmiſſimam in omnibus habeatis poteſtatem. Si quis vero, quod futurum eſſe non credo, ſi ego ipſe, aut aliquis de hæredibus meis & proheredibus, & quælibet ulla, oppoſita perſona extranea, quæ contra donationem iſtam venire tentaverit, aut eam infringere voluerit, is primitus ipſam Dei omnipotentis pœnam incurrat, & ab omni loco ſanctorum excommunicatus appareat, & inſuper ſolvat ad jam dictum monaſterium S. Salvatoris auri uncias V. argenti pondera X. pro mulcta componat: & quod repetit, evindicare non valeat: facta præſens donatio ſub die 5. Calend. Auguſti, Anno VII. regnante domino noſtro Pippino Rege. Ego Wolframmus Emanuenſis rogatus ſcripſi, & notavi diem, tempus quod ſupra, & ſignum Manolti, qui hanc donationem fieri rogavit.

VII.

Diploma, worinn der Abtey Fulda innen benennte Güter geſchencket worden, de Anno 771.

DOminus ac Redemptor noſter, Dei filius, admonet dicens: date eleemoſynam, & ecce omnia munda fiunt vobis. Idcirco ego in Dei nomine Burgarad, Presbyter, dono pro animæ meæ remedio, ut veniam in futuro conſequi merear, dono per hanc epiſtolam ad monaſterium S. Bonifacii, in pago Grapfeld conſtructo, in loco nuncupante, qui dicitur Fulda, ubi ſtyrmi Abbas cum turba plurima monachorum præeſſe videtur, hoc eſt, in locis nuncupantibus: Hiruzfeld, ſeu beogo, in marca Niſartano & in hnatilingam una hobunne. Et in alio loco nuncupante Wintgraba ſitum in pago Salaguni, quicquid ibidem ad me noſcitur perveniſſe, tam terris, domibus, ædificiis, ſylvis, campis, pratis, aquis, aquarumque decurſibus: quicquid in hæreditatem mihi convenit, ad præfatum monaſterium in eleemoſynis, & ſubſtantia monachorum ibidem habitantium, Chriſto protegente, volo eſſe donatum atque firmatum. Ea ſcilicet ratione, ut dum ad vivo, ipſa hæreditate ſub uſu beneficio tantummodo, absque ullo præjudicio & diminutione aliqua ipſius monaſterii per veſtram precariam excolere debeam. Et poſt meum diſceſſum, quandoque vobis placuerit, vos & ſucceſſores veſtri, in Dei nomine, perpetualiter recipiatis poſſidendum, habendi, tenendi, & quicquid elegeritis faciendi liberam ac firmiſſimam in omnibus habeatis poteſtatem. Si quis vero (quod futurum eſſe non credo) ſi aliquis de hæredibus meis, aut ulla oppoſita perſona, ullo unquam tempore, contra hanc epiſtolam donationis meæ fieri decreverit, aut eam infringere conatus fuerit, juxta pœnam ſeculi, inferat partibus ipſius monaſterii, eum cogente Fiſco, auri libras centum aut argenti pondo centum eſſe multandum. Et quod repetit quisquam evindicare non valeat. Sed præſens epiſtola donationis & devotionis meæ firma & inviolata permaneat ſtipulatione ſubnixa: actum ſub die XI V. Calend. Febr. anno IIII. regnante Carolo Francorum Rege.

IIX.

Diploma, vermöge deſſen der Abtey Fulda innen benannte Indraden und Güter geſchencket worden, de Anno 787.

DOminus ac Redemptor noſter, DEI Filius, admonet nos dicens, date eleemoſynam, & ecce omnia munda fiunt nobis. Idcirco ego in Dei nomine, Matto, & frater meus Megingoz, donamus pro remedio animarum noſtrarum, & pro abluendis peccatis noſtris, ut veniam in futuro conſequi mereamur, donatumque in perpetuum eſſe volumus, per hanc epiſtolam traditionis ad Monaſterium S. Bonifacii, quod dicitur Fulda, conſtructum in pago Grapfeld, ubi venerabilis vir Baugolf Abbas, cum turba plurima monachorum præeſſe videtur, ſicut enim ſuperius dictum eſt, donamus atque tradimus ad præfatum Monaſterium portionem hæreditatis noſtræ, & quicquid proprium habere videbamur in locis, quorum hæc ſunt nomina. Einfirſt, hæc eſt cella noſtra juxta fluvium Sala: Et in pago Aſefeld, in quinque villis, in pago Salagevve, in villa quæ dicitur Iſanhus: In pago Grapfeld in villa, quæ dicitur Wangheim, in pago Weringravve, in villa, quæ dicitur Heſinlar. Iterum in ipſo pago, in villa, quæ dicitur Tungidi. Similiter in villa, quæ dicitur Pinazfeld: ſimiliter in villa, quæ dicitur Haholtesheim: ſimiliter in villa, quæ dicitur Steti: ſimiliter in villa, quæ Buhhulidi. Et in pago Rinahgavve, in villa vocata Giſenheim. In pago Grapfeld, in villa nuncupata Stocheim: Similiter in villa Sulzifeld, & in villa, quæ dicitur Heripſe, & in villa dicta Suvollunga, & in villa nuncupata Theodorpf, & in villa nominata Hrannunga, & in pago Gozfeld: in villa, quæ vocatur Suvanafeld: ſimiliter in villa Iſanesheim, & in villa Pleihfeld marcam in ſilvis juxta ripam fluminis Moines, in villa nuncupata Heidia, & in villa vocata Botolfeſtat, in pago Waldſaze, in villa Pirchanafeld, in iſtis locis omnibus duas partes, quicquid Macco, pater noſter proprium habuit, totum & integrum donatum eſſe volumus atque firmatum. Ea ſcilicet ratione, ut dum ad vivimus, ipſam portionem ſub uſu, beneficio tantummodo ſine deminutione aliqua ipſius Monaſterii, per veſtram precariam excolere debeamus.

Poſt noſtrum vero amborum diſceſſum absque ullius Judicis interpellatione, vel contradictione ullius hæredis vos & Succeſſores veſtri cum omni re emeliorata, & inexquiſita in quibuslibet rebus, quicquid poſtea inventum fuerit, ad ſupra dictum Monaſterium, in Dei nomine habendi, tenendi, & quicquid exinde elegeritis faciendi, liberam ac firmiſſimam in omnibus habeatis poteſtatem. Si quis vero, quod futurum eſſe non credimus, ſi aliquis de noſtris hæredibus & Prohæredibus ullo unquam tempore contra hanc epiſtolam donationis noſtræ venire tentaverit, aut eam infrangere conatus fuerit, iram trinæ Majeſtatis incurrat, & divinam ultionem ſuper ſe recipiat. Inſuper & juxta pœnam ſeculi inferat partibus ipſius Monaſterii, eum cogente fiſco auri liberas, argenti pondo, & quod repetit quisquam, vindicare non valeat: Sed præſens epiſtola donationis & devotionis noſtræ omni tempore firma & inviolata permaneat, ſtipulatione ſubnixa. Actum in Monaſterio Fulda, die XIII. Calendas Maji, anno viceſimo, regnante Carlo, Rege Francorum & Longobardorum, & Patricio Romanorum. Ego Einhart, rogatus ſcripſi, ſignum Mattonis & Megingozi, qui hanc traditionem fecerunt. Signum Unuanes, Comitis, ſignum Sigiboti. † Votilo. † Svvidpraht. † Gerbraht. † Halabring. † Adalbraht. † Theoleich. † Ferbvvin. † Pernolt. † Jaring. † Phenteo. † Araheo. † Wolahfrid. † Meginpraht. † Wighart. † Hreitolf. Item Veſtitionis teſtes iidem ipſi, qui & ſupra nominati ſunt cuncti.

IX.

Diploma, Krafft welches der Abtey Fulda innen genennte Güter und Unterthanen geſchencket worden, de Anno 787.

IN nomine Domini noſtri JEſu Chriſti, ego Fricceo, & conjux mea Itmuot, ob metum gehennæ æternæ, & præmium vitæ æternæ, ſeu pro remedio animæ noſtræ, aut remiſſione peccatorum noſtrorum, ut veniam delictorum atque ſcelerum noſtrorum conſequi mereamur in futuro, Dei gratia nos admonente, donamus atque tradimus, traditumque in perpetuum eſſe volumus, ad S. Bonifacium, martyrem Chriſti, ad Monaſterium, quod Fulda vocatur, ubi venerabilis & præclarus Abbas cum multa turba Deo ſervire monachorum videtur, quicquid proprietatis habemus, ex jure parentum, & alio quocunque modo acquiſitum, in pago Paringe & in villis iſtis, Sundheim, & in Northeim, & in Pladungom, ſimiliter & hoc, quod in iſta Bochonia, juxta ripam fluvii, quæ vocatur Huna, totum

totum & integrum cum terris, ſylvis, ædificiis, campis, pratis, aquis, aquarumque decurſibus & omnibus adjacentiis, & mancipia XIV. quorum nomina hæc ſunt: Ruadolf, Arno, Mano, Haguſtalt, Truogo, Waldman, Otan, Willicoma, Irmingart, Adalgart, Pejarin, Warrat, Wiglind, Otgart, cum omni ſupellectili eorum, ſic in eleemoſynam noſtram tradimus, ſicut ſupra ſcriptum eſt, ita, ut per precationem noſtram, & per veſtrum beneficium nos illam rem uſuario modo excollendam tenere permittatis, usque ad obitum vitæ noſtræ, & poſt obitum noſtrum amborum ſupradictam rem vos & poſteri veſtri perenniter habere, firmiſſimam habeatis poteſtatem culmo ſubnixam. Actum in Monaſterio Fulda, Anno XX. primo regnante Carolo, glorioſo Rege Francorum, die XXVII. menſis Februarii, & ego Aſger juſſus, indignus presbyter ſcripſi.

X.

Diploma, vermöge deſſen der Abtey Fulda innen benennte Güter mit ihren Pertinentien geſchencket worden, de Anno 791.

IN Chriſti nomine, ego Altfrid & conjux mea Folrat, in eleemoſynam noſtram ad monaſterium S. Salvatoris, quod dicitur Fulda, S. Bonifacio præclariſſimo martyri, ubi venerandus Paugolf Abbas præeſſe videtur, tradimus in pago Grapfeldero marcu, id eſt, in Ramnungero marcu & in Mahbesbahero marcu tertiam partem, ſicut ibi nobis congruit, & item in Hengiſtarpfero marcu ad illam villam, quæ vocatur Giuſunga totum & integrum, quod mihi Altfride, pater meus Althuring, ex jure proprietatis ſuæ in hæreditatem reliquerat & omne, quod poſtea ibidem exquiſitum & eleboratum habemus, ſic tradimus ad ſupra dictum ſanctum, id eſt, tam terris, ſylvis, ariolis, campis, pratis, paſcuis, aquis, ædificiis, omnibus adjacentiis, totum & integrum, quod ad meam Altfridis, & conjugis meæ Folratu proprietatem pertinet, & hæc mancipia, Sinding & conjux ejus, Gerburg, VVillifrid, uxor ejus Hohburg, Otheri, Vuiela, uxor ejus Gozbold, conjux ejus Gerflah, Thiothelm, & uxor ejus Otun, Eleolph, Sigimar, Heilagthrud, Hittilaugh, Gerlilt, Pilimar, Genze, Vualtun & filia ejus, quam comparavi Liobmar, Vuilliri, Reginhelm, Thiotuvin, Emita, Imma, Reginbald, Gunza, Adallind, Hruadbald, Meginbirg, Sigimunt, Truhtila, Vuilliheri, Hiltirat, Vuanperaht, Guli, Lintgoz, Thiothelm, Alaburg, Pejari, Heriman, Bilihilt, Fridubirg, Frahanot, Nandolt, Vuolfhart, Hunolt, Hruadolt, Vuitta: hæc omnia cum cunctis ſupellectiilibus ſuis, a die præſente, & deinceps ſicut habent, ea ratione tradimus hanc rem, ut hoc habere, & frui poſſumus usque ad obidum vitæ noſtræ amborum, poſt exitum vitæ noſtræ hanc rem vos & poſteri veſtri habere, perenniter poſſidere ulterius inexquiſitam & incontradictam firmiſſimam habeatis poteſtatem culmo connexam. Actum in villa, quæ vocatur Gyuſunga, coram teſtibus inferius conſcriptis Anno XXIV. regnante Carolo Rege Francorum, die V. menſis Julii, ego Oſger ſcripſi & Teſtibus fixi, † ſignum Prezzoltes, presbyteri & monachi, † ſignum Cuniphrahtes, presbyteri, fratris Altfrides, qui hoc perficiebat, † ſignum ipſius Altfrides, & conjugis ejus Folratu; † ſignum Adelmannes, † Sigimannes, † ſignum Irminteoſes, † ſignum Adelmannes, † ſignum Cimperahtes, † ſignum Hruadmannes, † ſignum Theotmannes, † Sigivvartes, † ſignum VValdmannes, † ſignum Nanduviges, † Leidrates, † ſignum Zecchen, † ſignum Nidphrates, † ſignum Sigolahes, † ſignum Theotprahtes, † ſignum Nidgotes † Adalhartes.

XI.

Diploma, vermöge deſſen der Abtey Fulda innenbenennte Güter und Leibeigene geſchencket worden, de Anno 795.

DUm unusquisque in hac fragili & caduca mortalis habitet vita, opus habet pro transactis cum terreſtribus ſubſtantialibus æternum ſibi cœleſtemque vitam mereari, & corporalia lucra in animæ vertere uſum. Idcirco ego Suoliſta dono atque trado in eleemoſynam meam & fratris mei Perahtleibes per manum avunculi mei Engilbrahtes, traditumque in perpetuum eſſe volo quicquid in pago Salageuve, id eſt, in Perathleibes Huſon juxta flumen Scundra, & in villa VVintgrabom ipſe ſupra dictus germanus meus Perathleib manu poteſtativa mihi tradiderat. Et nobis ambobus noſtri hæreditaverunt parentes, id eſt, in terris, ſylvis, campis, pratis, paſcuis, aquis aquarumque decurſibus, domibus, ædificiis, mancipiis, quorum nomina hæc ſunt, Sigimunt, Gundacar, Sallung, Albung, Sigimar, Meginolt, Aldolf, VVito, Eracar, VValafrid, Ratmar, Fridurat, Folerat, Baldunus, Adalger, Meginharth, Vnaregozilo, Folevuin, Nordhilt, Arphilt, Thiotbisg, Thiotilt, Baldhiln,

Magin, Sindhilt, Vuerinniuvi, Lantvviz, Artuvin, Meginuvart, Neoſta: cum omni eorum ſupellectili & ſumptu. Ea ſcilicet ratione trado hæc omnia, ut per veſtram precariam totum illud poſſideam ad vitam meam, ut habeam unde hoc mortale nutriam corpus & meam vetulam ſuffulciam ſenectutem. Poſt obitum vero meum & exitum de hac præſenti vita vos & ſucceſſores veſtri tenendi, habendi, fruendi, poſſidendi firmam & incontradictam ad utilitatem veſtram, & in eleemoſynam meam in omnibus habeatis poteſtatem. Scripta hæc chartula traditionis in Monaſterio Fulda, Anno XXVIII. regnante Domino Carlo, glorioſiſſimo Rege Francorum, die 2. nonis Junii. Signat Engilperath, ſignat Sigibot, ſignat Suvidperaht, ſignat Suvidbot, ſignat Hruadperaht, ſignat Adalman, ſignat Reidrato, ſignat Gerbrhat, ſignat Eggiolt, ſignat Amalperath, ſignat Liutheri, ſignat Irminperath, ſignat Theoleih, ſignat Folemar, ſignat Gotahelm, ſignat Iring, ſignat Sandarat, ſignat Rihperaht, ſignat Friduvvin, ſignat Theotbald, ſignat Adalhart.

XII.

Diploma, worinn der Abtey Fulda innenbenannte Güter und Leibeigene zu Wintgraber und Hrannunger geſchencket worden, de Anno 799.

EGo, in DEI nomine, Walahfrid dono atque trado in eleemoſynam meam ad S. Bonifacium, quicquid proprietatis habeo in VVintgrabono marcu & in Hrannungero marcu, & quicquid mihi pater meus & mater & fratres hæreditaverunt, & proprio elaboratu acquiſivi, id eſt, in terris, ſilvis, campis, pratis, aquis, aquarumque decurſibus, domibus, ædificiis, mancipiis, quorum nomina hæc ſunt; VValdger, Hruadmunt, VValgoz, Hruadroh, Hruodnuart, Aſolf, Otilo, Freholf, VVizolf, VVaning, Nuono, Ratger, Giſalheri, Balduvig, Belding, Hiltrun, Adalrun, VVoflind, Liuta, Gozhilt, Rathilt, Albuviz, Ratolf, Onſuvind, Reginburg, Theotburg, Vota, VVillihilt, Hruadhilt, Alphilt, Olpſuvind, Egimuot, Elimuot cum omni eorum ſupellectili & ſumptu: Ea ſcilicet ratione trado hæc omnia, ut per veſtram precariam illa omnia poſſideam ad vitam meam: Et poſt obitum meum uxor mea VVilliquema, & poſt noſtrum amborum diſceſſum filii & filiæ noſtræ ad vitam illorum ſuas ſinguli poſſideant partes. Poſt omnium vero noſtrum de hac præſenti vita diſceſſum vos & Succeſſores veſtri, ad utilitatem veſtram & in eleemoſynam noſtram cuncta, quæ tradidi, tenendi, habendi, poſſidendi firmam & incontradictam in omnibus habeatis poteſtatem. Scripta hæc chartula traditionis in Monaſterio Fulda, Anno XXXII. regni Domini Caroli, glorioſiſſimi Regis Francorum, menſe Auguſto, die VI. calendas Septembris. Signum VValahfridi ex uxoris ejus VVilliquemum, qui hanc chartam traditionis fieri rogaverunt, † Hruadprahti. † Theoleichi. † Amalperahti. † Suvidperahti. † Siginandi. † Leidrahtli. † Gerbrahti. † Alauvih. † Suvidpoti. † Eggolti. † Ercampoti. † Pohingi. † Ercamprahti. † Sandrati. † Friduvini. † Eginoni. † VVerinharti.

XIII.

Tauſch-Brieff, Krafft deſſen ein Grafe, Stephanus genannt, der Abtey Fulda den Ort Saltzaha vertauſcht, de Anno 800.

COndecet inter familiares, cum propriarum commutationem facere voluerint rerum, viciſſim tradendo alterutrum committere, ut ſub præſentibus teſtibus ſibi idoneam faciant confirmationem, ne ea, quæ utrique tradita fuerint, irrita videantur, ſed firma ſtabilitate perpetualiter perſeverent. Igitur notum ſit omnium ſagacitati fidelium, tam præſentium, quam futurorum, qualiter ego Stephan, humilis Comes, cum venerabili Abbate Fuldenſis Cœnobii, videlicet Huogge, nobis placitum inivi Concambium, quod etiam cum conſenſu & licentia germani mei VValahes facere non omiſi, qui ſeipſum in regio palatio, quod dicitur Tribure, de ſubnotatis locis, ſi in eis aliquid proprietatis haberet, vel habere debuiſſet, fecit extraneum adverſus me, quatenus ego legitimam in eis haberem poteſtatem in meam eleemoſynam tradendi, vel commutandi, ſeu quicquid mihi de his placuiſſet, faciendi. Quare tradidi ad Sanctum Bonifacium, Chriſti martyrem digniſſimum, qui in Monaſterio Fulda ſacro requieſcit corpore, ubi ſupra notatus Abbas pio regimine Paſtor eſſe dignoſcitur, locum, qui conſiſtit in regione VVetareibu, nomine Salzaha, omniaque ad illum pertinentia, locis quæſitis & inquæſitis, in domibus, ædificiis, areis, agris, campis, ſylvis, pratis, paſcuis, aquis, aquarumque decurſibus, exitibus & reditibus, & omnibus legitime adjacentibus, idem ubi Brahtaha defluit in Kinzicha, & inde ſurſum juxta Brahtaha usque in Richenbach, inde usque in Volenbach & deinde in Gresſenbah, inde quoque in Stemaha, & de Stemaha usque in Kinzicha, ob mei eleemoſynam & ut inde reciperem locum, qui dicitur Crichesfeld cum omnibus jure ad eum pertinentibus, illum quoque accepi a jam dicto Abbate cum conſenſu fratrum ſub ipſo degentium, ea ratione, ut utrumque concambium ſine ullius hominis contradictione atque mutabilitate firmum atque munitum perpetuo perſiſtat. Acta eſt hæc conſcriptionis chartula Anno Dominicæ incarnationis DCCC. indictione tertia, anno autem primo Ludovici ſereniſſimi Regis, in loco qui dicitur. Tribure, ſcientibus iſtis ſubnotatis teſtibus, Hartman, Brunicho, Gilting, Thacholf VVenilo, Arnolf, Marcvvart, Sigolf, Ruodolf, Engilſcalo, Gunzo, Hadeger, Gerhart, Gundecar, Berchthelm, VVenito, Babo, Herhart, Albirih, Ratolf, Arnhelm, VVerdant, Berenger, VVonat, Folenand, Hartrat, Hartroh, Otacar, item Otacar.

XIV.

Diploma, krafft deſſen eine Aebtißin, Emhilt genannt innen benennte Sachen der Abtey Fulda geſchencket, de Anno 800.

DOminus ac redemptor noſter, Dei filius admonet dicens, date eleemoſynam, & ecce omnia munda fiunt vobis, idcirca ego Emhilt, ancilla Chriſti, memor humanæ conditionis, quia brevis eſt vita hominis ſuper terram, de ſupernis cogitans, atque ad æterna me erigens, & ut amplior mihi portio detur in terra viventium, hujus terræ, in qua temporalitet vivimus, partem & portionem ad me pertinentem, diverſis videlicet locis tam de paterno, quam de materno, & aliunde exquiſito dono, trado atque concedo pariter cum cæteris ſororibus, pro remedio animarum noſtrarum ad monaſterium, quod dicitur Fulda, ubi S. & precioſus Bonifacius, Chriſti martyr in corpore quieſcit, quod ſitum ſuper ripam fluminis ipſius Fuldæ, in pago Grapfeld conſtructum eſt, ubi & venerabilis vir Paugolfus Abbas multitudini monachorum præeſſe videtur, hoc eſt in locis nuncupatis, Milize, Hentingi, & in tribus Hoheimis in Sulzedorfe, & in tribus Juchiſis, & in tribus Becchohis, & in Widantesheim, & in Helidurgam, & in Baringe, & Rotermulte, Hintifeld, Duriſtodla, VVidano, Peltesſtat, Dagamari, Beinhereſtat, Troſeſtat, Tingesſleia, Struſidorf, Norddorf, & Siduchesſtat, Greifesdorf, & duo Eichesfeld, & Hishereshus, Heriolfiſtat, Othelmeshus, Irminosteshuſum, Geruviheshus, Wigfrideshus; Vualtinaſtat, Grimdeoſtat, in iſtis locis ſuperius comprehenſus una cum domibus, ædificiis, accolabus, mancipiis, pratis, paſcuis, ſilvis, campis, aquis, aquarumque decurſibus, mobilibus & immobilibus, quidquid dici & nominari poteſt, totum & integrum cum ipſe monaſterio, quod ego ipſa proprio labore conſtruxi & ædificavi, omnia ad integrum ſana mente ſanoque conſilio, ut ſupra diximus, donamus, tradimus, atque communibus manibus transfundimus, ego videlicet Emhilt & cæteræ ſorores, quarum nomina hæc ſunt, Leobuviz, Gliſnot, Triuhilt, Maſa, Vuerinburg, Turnuviz, Immina, Villiſuvind, Vualtrat, Gotaſuvind, Leobhild, Foleſuvind, Mahthilt, Deotrat, Ecuvius, Bilihilt, Deotburg, Engiluvih, Tota, Heilaguvih, Reginuvih, Ælena. Hæc ſunt ornamenta eccleſiæ hujus monaſterii, id eſt, altare primum auro paratum, cruces tres auro paratæ, capſæ auratæ XI, calices argentei IIII. totidem patene, tres ampullæ argenteæ, calices cuprini, cum patenis tribus, magines auratæ IX. corona una aurea, caſulæ purpureæ duæ, cæteræ diverſi coloris XII. Dalmaticæ II. cæteræ albæ ſex, glochæ IIII. & unum tintinabulum, altarium veſtimenta purpurea IX. palliola IIII. reliqua veſtimenta altarium IX. manicæ VI. auroparatæ, oraria purpurea IV. fanones (Fahnen) auro argentoque parati VII. cætera purparata, III. manicæ purpureæ X. Ea duntaxat ratione, ut dum nos vivimus, per veſtrum beneficium uſualiter ad nutrimentum & ad utilitatem neceſſariorum noſtrorum, omni tempore iſtius vitæ habeamus. Poſt obitum vero noſtrum & diſceſſum de hac luce monaſterium iſtud, ſeu congregatio loci iſtius ſub veſtro Dominio veſtroque auxilio & defenſione ſeu Mundebur de omni tempore ſecura conſiſtat. Si quis vero, quod futurum eſſe non credimus, ſi ego ipſa & aliquæ de iſtis ſororibus, aut aliquis de hæredibus & prohæredibus noſtris, aut ulla oppoſita perſona, quæ contra hanc donationem noſtram venire tentaverit, aut eam infringere voluerit, iram trinæ majeſtatis iucurrat, & offenſam S. Bonif. martyris Chriſti mereatur, inſuper inferat juxta pœnam ſeculi cogente fiſco partibus ipſius monaſterii aut agentium eorum auri libras duas, argenti pondera LX. & quod repetit, evindicare non valeat, ſed hæc traditio firma & inviolata omni tempore permaneat, ſtipulatione ſubvixa. Actum vico publico, qui dicitur miliza, anno Dominicæ incarnationis DCCC. & anno regni Domini

mini noſtri Caroli, glorioſiſſimi Regis Francorum XXXI. ſub die tertia menſis Februarii, præſentibus his teſtibus, quorum nomina ſubter annotavimus † Signum Enchilte abbatiſſæ & cæterarum ſororum, quæ cum ea pariter communibus manibus traditionem fecerunt, quarum nomina ſuperius comprehendimus, † Signum Erpfeoli, † Alarichi, † Gerberthi, † Sigifridi, † Vuachoni, † Huſuvarti, † Sinoni, † Adalgari, † Fricconi, † Frohhelfi, † Hunrichi, † Heioni, † Gerolti, † Gerbrahti, † Brungeri, † Vuolfhelmi, † Riſes, † Erloni, † Mahtrati, † Arnolti † Luitperahtt, † Galamanni, † Vuerinolti, † Euvihii Eigiſes, (vel Ergiſes) † Megingozi, † Theotrichi, † Sigimari, † VVidarolti, † Signum Rectheoni, Fuldanenſis eccleſiæ diaconi, qui hanc traditionis chartulam rogatu Emhiltæ abbatiſſæ ſcripſit & ſubſcripſit, ſed & iſte breviarius ad ornamentum eccleſiæ pertinet, id eſt, turibula deaurata II. cortinæ XII. orciarii IIII. manile unum, conchæ IIII. bechin II.

XV.

Diploma, **vermöge deſſen der Abtey Fulda innen benannte Güter und Leibeigene zu Chitzige geſchencket worden**, de Anno 800.

EGo, in Dei nomine, Hunger dono atque trado in eleemoſynam meam ad S. Bonifacium, quidquid in pago Salagevve & in Villa Chizziche & in marcu ejus proprietatis habeo, abſque XXII. jugerib. inter prata & terram araturiam, & ſex oves & duas vaccas cum totidem vitulis, Cæterum totum atque integrum dono atque trado, id eſt, in terris, ſilvis, campis, pratis, paſcuis, aquis aquarum decurſibus, domibus, ædificiis, mancipiis quorum nomina hæc ſunt: Prunolf, Fridurat, Blidrat, cum omni eorum ſupellectili & ſumptu: Ea ſcilicet ratione trado hæc ut per veſtram precariam illud poſſideam ad vitam meam. Poſt obitum vero meum de hac præſente luce vos & ſucceſſores, tenendi, habendi, fruendi firmam & incontradictam in omnibus habeatis poteſtatem. Scripta hæc chartula traditionis in monaſterio Fulda, anno XXXIII. regni Domini Caroli glorioſiſſimi regis Francorum, menſe Junii, die XI. Calend. Julii. † Signum Suvidperaht, † Signum Irminperaht, † ſignum Altcarli, † ſignum Alauvihes, † ſignum Ercanpot, † Ercanpraht, † ſignum Sigidegan. † ſignum Binguvin, † ſignum Heribraht, † ſignum Ruadhart, † ſignum Erpfung. † Et VVigbraht. † Bariuvig, † ſignum Ratheri, † ſignum Jinoz. † ſignum Spiligern.

XVI.

Diploma, **krafft deſſen der Abtey Fulda innen benennte Güter und Leibeigene zu Hnutilingen geſchencket worden**, de Anno 802.

EGo, in Dei nomine, Altman, & ſoror mea Reginhilt, divino admoniti inſpiraculo, profuturum noſtris animabus cogitare remedium, ideo ſano conſilio ſummaque mentis devotione decrevimus de noſtra propria hæreditate in pago Salagevve, in villa Hnutilingon donare atque tradere & in eleemoſynam noſtram ad monaſterium S. Salvatoris, quod dicitur Fulda, ubi S. martyr Bonifacius ſacro requieſcit corpore, & vir venerabilis Ratgarius Abbas turbæ monachorum pius præeſt pater, quicquid ibidem habemus proprietatis, absque una hoba, id eſt, in terris, ſylvis, campis, pratis, paſcuis, aquis aquarumve decurſibus, domibus, ædificiis, mancipiis, quorum nomina hæc ſunt: Albhilt, Albſuvind, Bilihilt, Ruadmar, Fricceo, Ruadgelt, VVallod, Libheri, cum omni eorum ſupellectili & ſumptu, ſicque tradimus, traditumque in perpetuum eſſe volumus in eleemoſynam noſtram ad ſupra dictum locum, ac ſcilicet ratione, ut per veſtram precariam cuncta illa poſſideamus, ad vitam noſtram, ut habeamus, unde ſuſtentare poſſimus fragilitatem humanitatis noſtræ, quam diu in hac præſenti vita vivamus, poſtque amborum exitum, atque de hac luce diſceſſum, illa cuncta aucta atque meliorata vos & ſucceſſores veſtri in eleemoſynam noſtram & ad utilitatem veſtram, tenendi, habendi, poſſidendi firmam & incontradictam in omnibus habeatis poteſtatem. Scripta hæc charta traditionis in monaſterio Fulda, jubente Ratgero Abbate, anno XXXV. regni Domini Caroli glorioſiſſimi Regis Francorum, Imperii ejus tertio, menſe Septembri VIII. Calend. Octobris, † Signum Altmannes, & ſororis ejus Reginhilte, qui hanc chartam traditionis fieri rogaverunt, † VVigboto, † Rihperaht, †Boto, † VVillicono, † Ercanbald, † Emazrat, † Ginoz, † Iverolbrat, † Meginhart, † Bicco, † VVilliperaht, † VVielperaht, † Nidgern, † VVinid, † Sigiperaht.

XVII.

Diploma, **vermöge deſſen der Abtey Fulda innen benannte Güter und Leibeigene zu Chitzichi geſchencket worden**, de Anno 803.

IN DEI nomine, ego Bunzo, dono atque trado pro remedio animæ meæ, & conjugis meæ Helispun, ad Monaſterium S. Salvatoris, ubi S. Bonifacius corpore ſacro quieſcit, & vir venerabilis Ratgarius Abbas præeſſe multitudini Monachorum videtur, hoc eſt, quicquid proprietatis habeo in villa Chizzichi, & in marca ejusdem villæ cum terris, pratis, paſcuis, aquis, aquarumve decurſionibus, domibus, ædificiis, mancipiis, & omnia, ut diximus, præter unam arialem, & unam huobam, & unum ambitum, quem nos Bifang appellamus, hoc eſt, in loco, qui dicitur Mazzaldrinaberg, & hæc nomina mancipiorum: Adalbald, Franco, VVillimar, VVitmar, VValtheri, Liutmar, Totta, VVillirate, Gotalind, Mahaldrud, Reginnivvi: Ea ſcilicet ratione, ut vos & ſequaces veſtri ſupradictam rem habere, poſſidere firmam & inexquiſitam & incontradictam habeant poteſtatem in omnibus. Acta chartula traditionis in Monaſterio Fulda, menſe Septembri, die VI. Calend. Octobris, Anno XXXVI. regnante Domino Carolo, glorioſiſſimo Rege Francorum, & tertio, quo Cæſar ordinatus eſt, ✠ Signum Bunzen, qui hanc chartam traditionis fieri rogavit.

XIIX.

Diploma, **worinn der Abtey Fulda innen genannte Güter und Leibeigenen zu Wintgrabe geſchencket worden**, de Anno 805.

IN nomine Domini DEI noſtri, Ego Nidger, & filius meus Theotbaldus donamus atque tradimus ad Monaſterium ſancti Salvatoris, quod conſtructum in pago Grapfeld conſtat, quod dicitur Fulda, ubi S. Bonifacius corpore quieſcit, ubi & vir venerabilis Ratgarius Abbas multitudini monachorum præeſſe videtur, hoc eſt, duas huobas in pago Salagevvi in villa longa, quæ dicitur VVintgraba, in marca ipſius villæ & mancipia ſex, his nominibus, Hruadolf, Theotlind, Patufrid, VVilliburg, Rihperaht, VVihlaug. Ea ſcilicet ratione, ut dum filia mea Giſalhilt vixerit, per veſtrum beneficium, ſeu præſtationem habere poſſit, ſi ipſa in ſancto propoſito permanſerit. Poſt ejus vero obitum vos & ſucceſſores veſtri hanc rem percipiatis, & deinceps poſſideatis, ſine ulla contradictione. Si quis vero hanc traditionem frangere voluerit, iram Dei incurrat, & tamen eam frangere non poſſit. Sed hæc traditio firma & inviolata omni tempore permaneat. Et qui eam frangere conatus fuerit, inferat Fiſco auri libras tres, & argenti pondera quinque. Acta traditio Anno XXXIIX. regnante Carolo Imperatore piiſſimo, menſe Junii, die ejusdem menſis nono, ſtipulatione ſubnixa: Coram his teſtibus & manumiſſoribus, quorum nomina & ſigna infra ſcripta ſunt.

✠ Signum Nidgeri, & filii ejus Theotbaldi, qui traditionem fecerunt, ✠ ſignum Thedeuches, ✠ ſignum VVrmheres, ✠ ſignum VVihingi, ✠ ſignum VVerinolti, ✠ ſignum Egilvvartii, ✠ ſignum Arnharti, ✠ ſignum Hugperahti.

XIX.

Diploma, **vermöge deſſen der Abtey Fulda innen benannte Güter zu Huntilinger geſchencket worden**, de Anno 806.

EGo, in Dei nomine, Hradolt, dono atque trado in eleemoſynam meam, quicquid proprietatis habui in Hnutilinger marcu donatum traditumque in perpetuum eſſe volo: ea ratione, ut vos ſequacesque veſtri firmam & incontradictam habeatis poteſtatem: hoc trado ad Monaſterium S. Salvatoris, quod dicitur Fulda, ubi S. Bonifacius corpore ſacro requieſcit. Facta charta in Monaſterio Fulda, menſe Septembri, die vero XIIX. Calend. Octobris, Anno XXXIX. regni Domini Caroli, glorioſiſſimi Regis Francorum: Et iſti ſunt Teſtes, Nandvvig, Boto, Aſmund, Hagining, VVillicomo, Svvidger, Blidger, Bernung, Meginhart, Othelm, Rigibraht, VVigberaht, VVillibraht, Hruadperatht, Hrabam, Sindung, Radolt, Arndeo, Emez, Ratburo, Theodoloh, Madalberaht, Helmfrid.

XX.

Diploma, **krafft deſſen der Abtey Fulda innen benennte Güter und Leibeigene geſchencket worden**, dn Anno 819.

LIcet ſint parva & exigua, quæ pro immenſis peccatis meis offero, tamen ſcio omnipotentem plus devotionem mentis inſpicere, quam quantitatem muneris offerentis, idcirco ego in DEI nomine Reginolt dono atque trado, pro æterna remuneratione, & ut

in futuro vitam æternam conſequi mereat, ad monaſterium S. Salvatoris, quod dicitur Fulda, ubi S. Chriſti martyr Bonifacius ſacro requieſcit corpore, & ubi vir venerabilis Eigil Abbas multitudini monachorum præeſſe videtur, & quod ſitum eſt in pago Grapfeld, juxta ripam ejusdem fluminis Fuldæ, hoc eſt quod trado & in perpetuum traditum eſſe volo quicquid proprietatis viſus ſum habere, tam terris, quam ſylvis, campis, pratis, paſcuis, aquis, aquarumve decurſibus, domibus, ædificiis, mancipiis, pecoribus, in pago Grapfeld, in villa Nordheim, & Lengisfeld, & Stocheim, & Sulzifeld & Erpfe. In pago Folcfeld, in villa Iſanesheim. In pago Gozfeld, in villa Bleichfeld, in pago VVeringevve, juxta flumen quod dicitur Sinna, & kæc mancipia cum omni poſſeſſione eorum, Gunzo, Babo, Liutburg, Adalniu, Vodalniu, Alochilt, VVineo, Hadugrim, duo Sigihere, Liobrat, Reconhilt, Theothrad, Gundarat, Recheri, Lantvvig, Theotrat, Hundvvig, Ratling, Fareman, Taragun, Ruadunnæ duæ, Tuota, VValtun, Herimuot, Fritun, Adalvvih, Otvvih, Batucho, Ratfrid, VVirtun, Ecca, Mahtfrid, Reginhilt, Frahamot, Thiotgart, Morbraht, VVerinhart, Bernhardt, Heriparaht, & duo pueri Himilthrud, Stillihere duæ, Amalthrud, Mohtfvvind. Facta hæc traditio in conventu publico in villa Sundheim, coram Comite & judicibus ſuis, Popo Comes, Adolfrid, Galaman, Lituperaht, Friduhelm, Offo, Helmrih, Theotmar, Einrat, Ortheri Alphart, VVerinmunt, Gundperaht, Vadilheri, VVatan, Sturmi, Fridurih, Gozpataht, Grimolt, Brunman, Engilger, Hiltiger, Vadalheri, Altung, Irminger, Herimuot, Elliotrih, hucusque traditionis. Nunc veſtitionis, Liutperaht, Galaman, Offo, Ortheri, Fridurih, Hiltiger, Vadalheri, Hugider, VVotan, Brun, Friduhelm, Sturmi, Reginperaht, anno Dom. noſtri Jeſu Chriſti DCCCXIX. indictioue XII. regni vero ſereniſſimi Imperatoris HLudovici VI. menſe Novembri, feria quarta ejusdem menſis. Reccheo presbyter ſcripſit hanc traditionis chartam.

XXI.

Diploma, vermöge deſſen der Abtey Fulda innen benennte Güter und Leibeigene zu Roßdorff und Tritleben geſchencket worden, de Anno 820.

IN nomine Domini noſtri JEſu Chriſti, ego Gerthrud, cogitans pro remedio animæ meæ, dono atque trado in eleemoſynam meam, ad Monaſterium S. Salvatoris, quod dicitur Fulda, conſtructum in pago Grapfeld, ſuper ripam fluminis iptius Fuldæ, ubi precioſus Chriſti martyr Bonifacius ſacro requieſcit corpore, & ubi vir venerabilis Eigil, Abbas multitudini Monachorum præeſſe videtur, quicquid proprietatis viſa ſum habere in villa Rosdorf, quæ ſita eſt in pago Grapfeld, absque una dimidia areola legali, terris, domibus, ædificiis, ſylvis, campis, pratis, paſcuis, aquis, aquarumve decurſibus, mobilibus & immobilibus, mancipiis, quorum nomina hæc ſunt: VVarolf, VVilliſvvind, Gundilt, Megina, Theotnivvi, Engilburg, Helmlind, Reginger, VVillicona, Nandheri, Adalrih, VVolfung, Madalhild, Erpfolf, Leobnivvi VVillinivvi, Helpfung, Mahthilt, Tancolf, Hiltifrid, Helidgund, Rantolf, Peraltgis, Theotburg, Scerpfolf, Helmolf, Ratgea, Gundheri, Alphilt, VVolfart, Runhilt, Othſuund, VVolago, Theganolf, Hadolf, Graholf, Ratvvin, Ferahvvin, Nandharti, Gundloug, cum omni ſupellectili eorum, & in Thuringia, in villa Teitileba, dimidiam terræ partem, & totum ædificium meum, & illas ariolas, quæ ad ipſa ædificia & ad illam curtam pertinent, & duas manſas veſtitas, cum omnibus ſuis ſubſtantiis, hæc omnia trado atque transfundo de jure meo in Jus Domini atque S. Bonifacii martyris Chriſti, traditaque id petpetuum eſſe volo. Ea duntaxat ratione, ut illis Sanctis monialibus, fœminis ibidem habitare ac Deo ſervire liceat, & ut ego quamdiu in hoc ſeculo vivam, uſufructuario habeam per veſtrum beneficium, poſt obitum quoque meum, ſi aliqua digna fuerit, hoc honore, hoc fiat, ſin autem ille abbas monaſterii Fuldæ, prævideat hoc, & ſicut illi videatur, ſic faciat. Acta traditionis chartula in monaſterio magno Fulda, duodecimo Calend. Martii, indictione III. ſub die XVIII. Febr. anno VI. regnante Domino noſtro HLudovico, glorioſiſſimo Imperatore coram his teſtibus, † Signum Gerthrudæ, quæ hanc traditionis chartulam facere rogavit, † Hiltiger, † Triduhelm, VVotan, † Sturmi, Eggiperaht, † Abraham, † Helmolt, † Rihmar, † Theotmar, † Otto, † Nordmar, † Folomar, † Amalrih, † Engilolf, † Ratmar, † Nordiu, † Hunrih, † Ercanrih, † Biricho, † Gundhart; † Hartalah, † Magolf, † Frehholf, Alpvvin, † Starcfeld, † Orperaht, † Arnhelm, † Arndeo, † Blidger, † Heriman, † Perathrih, † Stinding.

XXII.

Käyſers Ludovici Pii Diploma, vermöge deſſen er der Abtey Fulda das Dorff Mulenheim geſchencket.

LUdovicus, divina ordinande providentia Rom. Imp. Auguſtus. Si inter mortales, mutua beneficiorum collatio, gratiam atque amicitiam conciliare ſolet; quanto magis per id, quod in Sanctorum, & jam cum Chriſto regnantium martyrum in cœlis honorem, quilibet de rebus ex divina largitate conceſſis, conferre curaverit, credendum eſt promereri, & ſanctos ejus patronos, & interceſſores fieri. Beati ſunt, qui hoc devota mente compleverint. Quapropter notum fieri volumus, omnium fidelium noſtrorum, præſentium ſcilicet & futurorum ſolertiæ, qualiter nos, ſuggerente viro venerabili Rhabano Abbate, villam proprietatis noſtræ, vocabulo Mulenheim, ſitam in pago Sualefeldt, juxta fluvium Altmule, quam nos cum alio prædio noſtro, id eſt cum Cella, quæ Solæ vocatur, ad Fuldenſem Eccleſiam pertinente, & Altheim villa quadam, quæ omnia prius in noſtra immunitate habuimus, eoquod locus venationis antiquorum Regum anteceſſorum noſtrorum fuerit, S. Bonifacio martyri in jus & poſſeſſionem ſempiternam tradimus, ea videlicet lege & conditione, ut locus ille ſempiterna protectione & regulari gubernatione a Fuldenſi Monaſterio muniatur. Cujus traditionis chartam annuli noſtri impreſſione munivimus, & nominis noſtri conſcripto charactere confirmamus, Anno - - -

XXIII.

Diploma, Krafft deſſen Käyſer Ludovicus Pius der Abtey Fulda das Gut Urſprungen mit allen ſeinen Pertinentien geſchencket.

IN nomine Domini & Salvatoris noſtri, Ludovicus, gratia DEI Romanorum Imperator Auguſtus, omnibus ſuis familiaribus & totius regni fidelibus. Quia noſtræ providentiæ eſſe ſcimus, non ſolum Regni gubernacula, ſed etiam ſanctæ Eccleſiæ moderamina procurare, & maxime Chriſti fidelium neceſſitatibus devote inſervire: idcirco ea, quæ pro Dei honore & æternæ vitæ amore circa Eccleſias ac Monaſteria ſervorum DEI agimus, ſilentio obtegere non audemus, ne ignorantia ſuccedentium, ab importunis quibuslibet infidelibus, forte, quod abſit, infringatur; & quod nos Deo & Sanctis ejus conferimus, ipſi auferant; & per hoc æternam perditionem conquirant. Notum ergo facimus fidelitati veſtræ, quod fidelis Secretarius noſter, Rhabanus, venerabilis Abbas ſanctæ Fuldenſis Eccleſiæ adiit Excellentiam Celſitudinis noſtræ, inſinuans nobis curam & ſollicitudinem ſuam, quam circa conquirendas Sanctorum reliquias habet, tam ex Romana civitate, quam ex diverſis civitatibus, ubi plurimi martyres tradiderunt corpora ſua ad ſupplicia, ut mererentur habere perpetuas in cœleſti regni coronas. Rogavit igitur Excellentiam Celſitudinis noſtræ, idem vir venerabilis, Rhabanus Abbas, ut noſtra autoritate liceret eis Legatos ſuos dirigere ubivis terrarum, & maxime ac præcipue ad Romanam civitatem, & cum literis noſtræ autoritatis expoſcere ſacratiſſimos cineres; videlicet ſanctorum Martyrum, ſeu cæterorum Orthodoxorum juſtorum membra: cui præſtitimus ex noſtra liberalitatis munificentia facultatem, ut ex noſtræ auctoritatis præceptione ſcriberet & mitteret, ubicunque terrarum vellet, propter prædictum negotium ſanctarum Reliquiarum; poſtularetque tam ab Apoſtolico, quam a cæteris fidelibus. Unde cum labor tantæ ſedulitatis ejus non eſſet inanis, nuper audivimus, quia corpus S. Venantii martyris de longinquis terrarum partibus acquiſiſſet, & in Eccleſia S. Joannis Baptiſtæ honorificentiſſime collocaſſet. Cujus merita martyris in Fuldenſi Eccleſia ex teſtificatione miraculorum, facta ſunt longe lateque celeberrima: accurrunt enim infirmi & ſanantur; dæmonici & liberantur; paralytici & curantur; cœci & illuminantur; & ex omnimoda infirmitate, genus humanum, per gratiam Domini noſtri JEſu Chriſti, opera & interceſſione S. Venantii, ſalvantur. Cujus facti fama nos ex divina compunctione commoti, gratias agimus Deo & ſancto ejus martyri Venantio, qui noſtris temporibus, in noſtris terrarum partibus, viſitare dignatus eſt plebem ſuam, & ex diverſis neceſſitatibus & anguſtis miſeris mortalibus dignatur ſubvenire. Proinde rogatu & petitione prædicti Secretarii noſtri, Rhabani Abbatis, offerimus nos Deo & S. Bonifacio ſanctoque martyri Venantio, in præfato S. Joannis Baptiſtæ Monaſterio, quasdam res proprietatis noſtræ, hoc eſt, villam, Vreſprungen nuncupatum, cum omnibus villaris & viculis, imo cum omnibus appendiciis & pertinentiis ſuis; item terris, agris, pratis, ſilvis, campis, paſcuis, curtibus, areis, domibus, familiis, aquis, hortis, pomœriis, cultis & incultis, mobilibus

& immobilibus, exitibus & reditibus, viis & inviis & cum omnibus terminis & finibus ſuis, totum & integrum tradimus atque donamus, traditumque in perpetuum eſſe volumus præfato loco, pro animæ noſtræ remedio & piæ memoriæ genitoris noſtri, Caroli Imperatoris & omnium parentum noſtrorum: hoc conditionaliter ſtatuentes, ut noſtri commemoratio inter fratres Fuldenſis Monaſterii eo attentius & frequentius fiat, quo noſtris oblationibus iidem fratres ſuſtentari videntur. Placuit ergo idem donarium noſtrum cum noſtræ Imperialis dignitatis præceptione munire, & ſigillo noſtræ Majeſtatis inſignire. Ex qua præceptione, noſtræque auctoritatis indictione decernimus, ut nullus hominum hoc noſtrum ſtatutum, atque donarium, irritum facere præſumat; neque alius Judex, ſeu quælibet perſona præfato loco, ſeu colonis ejus, aliquam injuriam ſeu violentiam inferre præſumat. Data Idus Maji, Fuldæ - - -

XXIV.

Pabſts Gregorii IV. Privilegium vor die Abtey Fulda, de Anno 82-.

GRegorius Papa, ſervus ſervorum DEI, dilectiſſimo in Domino filio Rabano, & venerabili Abbati. Pontificii noſtri cura nos urget, ſanctarum omnium Dei Eccleſiarum utilitatibus favere, ac ſecundum quod unaquæque in proprio ſtatu manſura ſit, congruum eis impartiri ſuffragium. Ex hoc enim lucri potiſſimum præmium a conditore omnium Deo, procul dubio promeremur, ſi venerabilia loca opportune ordinata ad meliorem fuerint ſine dubio ſtatum perducta. Igitur quia poſtulatis a nobis, decrevimus noſtra Apoſtolica præceptione reconcedere, ac reconfirmare perpetualiter vobis, veſtrisque Succeſſoribus Monaſterium Fuldenſe, quod ſancti Bonifacii vocabulo viget, ſicut in loco, qui vocatur Buchonia. Bochonia juxta ripam fluminis, qui dicitur Fulda, cum omnibus Cellis, Curtibus, diſtrictionibus, ſeu omnibus rebus mobilibus & immobilibus ſibi pertinentibus, quas nunc habet, & in futuro, Deo auxiliante, habebit.

Concedimus etiam, atque donamus vobis, clariſſime ac dilectiſſime fili, veſtrisque ſucceſſoribus Abbatibus in perpetuum pro magno veſtro amore, nimiaque dilectione, quam circa vos habemus, & deinceps habere cupimus, Monaſterium ſancti Andreæ Apoſtoli, quod vocatur Exavilum, ſitum Romæ juxta Eccleſiam ſanctæ Dei genitricis Mariæ ſemper virginis, quæ vocatur ad præſepe, cum omnibus manſionibus, caminatis, cellis, vinariis & conquina, cum vineis, hortis, diverſisque generibus pomorum, cum curte & puteo in introitu per portam majorem a via publica, & cum omnibus ad idem Monaſterium pertinentibus, tam intra, quam extra urbem ſitis, quæ ei juſte ac recte pertinere dinoſcuntur.

Nullus etiam Epiſcoporum, Archiepiſcoporum, Patriarcharum, vel quoquo modo in Clero conſtitutus, temere aut proterve, niſi a vobis accepta licentia, ſuper principale altare veſtri Monaſterii Miſſarum ſolennia celebrare præſumat, aut quamlibet ditionem, vel auctoritatem habere in idem Fuldenſe Monaſterium præter noſtram Apoſtolicam ſedem: Specialiter Epiſcopus, in cujus Diœceſi conſtructum eſſe videtur, ita ut niſi ab Abbate Monaſterii fuerit invitatus, nec miſſarum ſolennia ibidem celebrare præſumat. Bona vero & oblationes, decimasque fidelium absque ullius perſonæ contrarietate, firmitate perpetua, ipſi Monaſterio veſtro, ſecundum prædeceſſorum privilegia confirmamus & roberamus. Decernimus etiam, ne alicui perſonæ, magnæ vel parvæ, liceat aliquam vim, vel controverſiam inferre eidem Monaſterio in rebus & familiis ejus, neque totum, neque partem ipſius mortalium alicui ulla ratione ſubdere, vel, ſub beneficii nomine dare præſumat, ſed omni tempore ſoli noſtræ ſanctæ Romanæ Eccleſiæ libera, ſecuraque deſerviat. Eligendi quoque ſibi Abbatem, quando opus fuerit, fratres inter ſe poteſtatem habeant, ſecundum regulam S. Benedicti, ſine ullius perſonæ contradictione.

Cæterum vero hæc deliberantes decernimus, ut congruis temporibus noſtræ ſollicitudini Eccleſiaſticæ intimetur, qualiter religio monaſtica regulari habitu dirigatur, concordiaque convenienti Eccleſiaſtico ſtudio mancipetur, ne forte, quod abſit, ſub hujus privilegii obtentu, animus, greſſusque rectitudinis noſtræ, a norma juſtitiæ aliquando retorqueatur.

Concedimus etiam tibi, quem bene eruditum & bene eloquentem virum eſſe novimus, dulciſſime fili, prædicare verbum Dei, auctoritate S. Petri Apoſtoli, & noſtra, ejus indigni Vicarii: Et ut tam vos, quam ſucceſſores veſtri, ante omnes Abbates totius Galliæ, ſeu Germaniæ primatum ſedendi in omni loco, conventuque, ſive judiciali ſententia, ſeu in omnibus conciliis ac ordinibus noſtra Apoſtolica auctoritate obtineatis.

Abbas vero non niſi ab Apoſtolica ſede benedicatur, a qua benedici debet, nec unquam ab aliquo Epiſcopo conſecrationem expetet, niſi a Romano Pontifice; nec conſecratus ad aliud Monaſterium, in Fuldenſi introducatur, vel præponatur Monaſterio. Uſum quoque Dalmaticæ, caligarum & ſandaliorum ſecundum quod ab anteceſſoribus noſtris conceſſum eſt, vobis concedimus. Ac ne fœmina unquam illud ingredi præſumat, noſtra Apoſtolica auctoritate interdicimus. Et ne quis unquam placitum ibi habeat, vel in cæteris ejus locis, nec ſervos, nec colonos ad aliquod ſervitium conſtringat, niſi cui Abbas ad utilitatem ſuæ neceſſitatis aſſenſum præbuerit. Igitur generaliter addendum dignum duximus, ut, quidquid auctoritate Anteceſſorum quorumlibet noſtrorum, Regum & Imperatorum, ipſi Fuldenſi Monaſterio conſtat fuiſſe conceſſum, ſit & noſtra Apoſtolica auctoritate per hoc noſtrum privilegium confirmatum, atque corroboratum, ſtatuentes Apoſtolica cenſura, ſub divini judicii atteſtatione, ne quis unquam noſtrorum poſtdeceſſorum Pontificum, Romanorum Regum, Imperatorum, Ducum, Marchionum, Comitum, & præterea Archiepiſcoporum, Epiſcoporum, Patriarcharum, aut cujuslibet dignitatis, vel conditionis hominum, contra hoc noſtrum privilegium quidquam audeat acceptare.

Quicunque ergo hujus noſtri privilegii obſervator extiterit, & pro intuitu cuſtodierit, & ne in aliquo infringatur, a ſe obſervaverit, omni benedictione repleatur, & peccatorum ſuorum abſolutionem a retributore omnium bonorum Deo conſequi mereatur, ut in cœleſti ſede glorietur. Qui autem, quod abſit, hanc noſtram præceptionem violare præſumſerit, niſi reſipiſcat, individuæ Trinitatis iram incurrat, & a cœtu omnium Sanctorum extorris exiſtat, S. Petri Apoſtolorum Principis maledictione redundet, CCC. X. VIII. Patrum ſacro ſancto Concilio damnetur, atque in extrema die judicii a maranatha anathemate perditus, lucis claritudinem neſciat, ſed exteriores tenebras cum diabolo, ac conſentaneis ejus perpetualiter gemat, Amen.

Datum per manum Benedicti, Notarii ac Scriniarii Romanæ Eccleſiæ, Idibus Maji, Indictione XIV.

XXV.

Diploma, vermöge deſſen der Abtey Fulda innenbenennte Güter und Leibeigene zu Greviſung geſchencket worden, de Anno 822.

NOtum ſit omnibus fidelibus noſtris, tam præſentibus, quam & futuris, quod eo Altfrid, divino admonitus inſtinctu trado ad S. Bonifacium, Chriſti martyrem, res proprietatis meæ, qui in Monaſterio S. Salvatoris, quod dicitur Fulda, ſacro requieſcit corpore, ubi vir venerabilis Eigil, Abbas multitudini præeſt monachorum, hoc eſt, in pago Grapfeld, & in villa vocabulo Gravviſunga, quæſita eſt in finibus Hramnungero & Mahesbahero, quicquid moderno tempore proprietatis habeo in terris, domibus, ædificiis, ſylvis, campis, pratis, paſcuis, aquis, aquarum decurſibus, ſeu incurſibus, cum omni integritate trado ad prædictum martyrem Chriſti, ſed & mancipia XXXII. quorum hæc ſunt nomina, Willifrid, Waltum, Hunolt, Ruadolt, Theotmuot, Ruadger, Wolfger, Gerburg, Wolfhart, Gozbold, Adallind, Thrudila, Wolfbold, Otbold, Emita, Albhart, Gundrat, Willa, Reginger, Adalgrim, Thiotvvin, Fridiſvvind, Folcſvvind, Ganza, Gerflar, Thiotrud, Helidvvar, Reginbold, Ruodbold, Meginbirg, Liobmar. Hæc igitur cuncta, quæ ſupra notavi, trado, ut jam dixi, ad præfatum ſanctum Bonfacium, Chriſti martyrem, ea quidem ratione, ut a die præſente prædictus Abbas & ſucceſſores ejus firmam & incontradictam in omnibus habeant poteſtatem. Facta eſt igitur hæc traditionis charta Anno Dominicæ Incarnationis DCCCXXII. Indictione XV. regni vero Domini HLudovici, glorioſiſſimi Regis Francorum, anno octavo, menſe Majo, die XXIV. menſis ejusdem, ſcripta in Monaſterio Fulda, a Hruodolfo indigno, Subdiacono in vice Altthuringi, presbyteri, nomina quoque Teſtium hæc ſunt, Hatto, Blionung, Heidanrih, Ercanperaht, Gerentil, Wahho, Ermperaht, Oſtorolt. Liuthart, Lantperaht, Ruodolf, Adalharr.

XXVI.

Diploma, wodurch innen benennte Güter und Leibeigene zu Mareesfeld der Abtey Fulda geſchencket worden, de Anno 825.

IN Chriſti nomine, ego Germunt, dono atque trado omnem proprietatem meam ad S. Bonifacium, qui in Monaſterio Fulda ſacro requieſcit corpore, ubi vir venerabilis, Rabanus Abbas, multidinem regit monachorum, in pago Grapfelde, in villa, quæ dicitur Mareesfeld, & in ipſa marca, id eſt, in ſylvis, campis, pratis, paſcuis, aquis, aquarumque decurſibus, pecoribus & mancipiis, quorum nomina hæc ſunt, Berefrid, Otmunt, Ruotbald, Hunolt, VValahheri, Hunrat, Hiltimuot, Leobmuot, Holomot, Roſmot, Theo-

Theotulf, Adalnivvi, Rihhelm, Herimar, Fridivvini, Gotevvin, Herisvvid, cum omni ſuppellectili eorum: Ea tamen ratione, ut ad vitam meam ipſas res uſufructuario poſſideam: poſt obitum vero meum cuncta, quæ tradidi absque ulla contradictione in poteſtatem ſupra dicti Abbatis redeant, aucta & meliorata, non minorata. Actum Anno Dominicæ Incarnationis DCCCXXV. Indictionis tertiæ, XIII. Calendas Martii, anno XII. regni Ludovici piiſſimi Regis, † ſignum Germunti, qui hanc traditionem fecit, ſignum Beraharti, † Waltolfi, † Herimoti, † VVahoni, † Reginharti, † Folcgeri, † Ratgaſti, † Iſanharti, † Jantfridi, Heitoni, † Herimari, † Adalharti, † Aſſonis, † Reginheri, † Ellingeri, † Eburharti, † Altmanni, † Theotmar ſcripſit, Attamat, Gundolf, Stillimuot, Theotvvin, Sigiman.

XXVII.

Diploma, vermöge deſſen der Abtey Fulda innenbenennte Güter geſchencket worden, de Anno 836.

LEgimus in Evangelio Dominum dicentem, date eleemoſynam, & ecce omnia munda ſunt vobis; Idcirco ego, in Dei nomine, Theotmar cogitans pro remedio parentum meorum, dono atque trado in eleemoſynam Recheanis fratris mei, cæterorumque parentum meorum ad Monaſterium, quod dicitur Fulda, conſtructum in pago Grapfelda, juxta Fluvium Fulda, ubi S. ac precioſus Chriſti martyr Bonifacius ſacro corpore requieſcit, & vir religioſus Hrabanus Abbas ſacræ multitudini Monachorum pius Paſtor moderno tempore præeſſe dinoſcitur, hoc eſt, quod trado in loco, qui dicitur Meginherihus, ubi VVeitaha in Ullſtra emanat, quicquid ibi proprietatis viſus ſum habere, tam tertis quam ſilvis, domibus, ædificiis, & cum omnibus adjacentiis illuc pertinentibus, ea videlicet diſpoſitione, ut a præſente die prædictus Abbas, Miniſtrique ejus accipiendi, tenendi liberam ac firmam, nulla perſona, quod abſit, contradicente, in omnibus habeant poteſtatem. Facta eſt autem traditio in præfato Monaſterio, Anno XXIII. HLudovici piiſſimi Imperatoris, qui annus Dominicæ Incarnationis eſt DCCCXXXVI. Indictione XIV. menſe majo, Idibus ejusdem menſis, præſente Abbate, & omni cœtu monachorum, nec non & his liberis Teſtibus, † ſignum Thiotmari, qui hanc traditionis chartulam fieri rogavit, † ſignum VValtrici, † Boronis, † Iſi, † ſignum Irphingi, † Herigeri, † ſignum Hartrati, † VVitrati, † Liutrati, † Adalheri, Nidgeri, † VVentilgeri, † Heiſtolfi, † Meginheri, † ſignum Eltingi, † Ruodberti, † Suabgaſti, † Nendingi, † Egilmunti, † Adalgeri, † Folcolti, † Rihhardi, qui hujus traditionis veſtitionem rogante Thiotmaro fecit, præſentibus ſupraſcriptis Teſtibus. Lubherus juſſu Domini Hrabani Abbatis ſcripſit.

XXIIX.

Diploma, Krafft deſſen der Abtey Fulda innen benennte Güter und Leibeigene zu Friehus geſchencket worden, de Anno 852.

IN DEI nomine, ego Minua & filius meus Geborolt, tradimus ad S. Bonifacium, quicquid propriæ hæreditatis in villa, quæ vocatur Friehus, habemus, in comitatu Kriſtani, id eſt, domibus, ædificiis, pratis, agris, aquis, paſcuis, mobilibus & immobilibus, ſylvis, campis, & hæc mancipia tradebamus nuncupata his nominibus, Bereleih & uxor ejus cum filiis, Reginolf, Abvvar, Otvvar, Berehleih, Albloug, Librat, cum omni eorum ſupellectili, ita tamen, ut ea cuncta ad vitam meam uſufructuario poſſideam, & ut mihi per ſingulos annos, aut unum ſagum, aut Frisgung, vel aliquid conſolationis a magiſtro, qui ſcolaſticos procurat, absque dilatione ulla detur. Signum Truogo ✠ Thiothart, Halmuot, Hůoz, Otvvin, Helmrich, Reginbald, Nanzo, Reitger, Ratger, Rathelm, Gerhelm, Lantvvart, Rotolt, Fridahelm.

XXIX.

Diploma, vermöge deſſen innen benannte Güter und Leibeigene der Abtey Fulda geſchencket worden, de Anno 852.

EGo in DEI nomine Rihbrat trado ad S. Bonifacium, martyrem Chriſti, qui in Monaſterio Fulda ſacro requieſcit corpore, ubi vir venerabilis Hatto Abbas multitudini monachorum pius paſtor præeſſe videtur, traditumque in perpetuum eſſe volo, quicquid in Juchiſono & in Kazahono marcu proprietatis viſus ſum habere in terris, campis, ſylvis, pratis, paſcuis, aquis, aquarumque decurſibus, mobilibus & immobilibus, cum una dimidia captura circa flumen Elimaha, & tribus mancipiis, quorum hæc ſunt nomina, Gozolt, Bettic, Liobsvvind, ea ſcilicet ratione, ut quam diu vixero prædicta omnia ad uſum humanum per beneficium præfati abbatis poſſideam, & poſt diſceſſum meum de hac luce ad rectores prædicti monaſterii cuncta revertantur. Facta eſt hæc traditionis chartula Anno Dominicæ incarnationis DCCCLII. regnante Ludovico glorioſiſſimo Rege orientalium Francorum, coram his teſtibus. Signum Rihbrahto, qui hanc traditionis chartulam fieri rogavit, ſignum Thiatdolti, † VVidarolti, † Adololt, † Herimout, † Hartvvig, † Adaltag, Adalman, † Faſtman, † Ato, † Folcger, † Freibraht, † Fridubraht, † VVarmunt, † Neirolf, † Jovvolf, † Nandrat, † Helmgoz, † Einrat, † Altgaſt, † Ecco, Reitger, † Harit, † Arndeo, † Adalbraht.

XXX.

Diploma, vermöge deſſen innen benannte Güter und Leibeigene der Abtey Fulda zu Juchiſen geſchencket worden, de Anno 857.

QVicunque hominum pro amico ſuo aliquid ſpoſponderit, & in ſuam fidem acceperit in quacunque ſit re, juſtum & congruum reor, fore hoc perficiendo explere, ſi apud homines infamiam & coram Deo vult periculum declinare, quam ergo infamiam, apud homines & hoc periculum coram ſummo Deo ego Chriſtian cupiens devitare, trado Deo & S. Bonifacio martyri ejus, qui in monaſterio ſuper ripam fluminis, quod dicitur Fulda, fundato precioſo, corpore quieſcit, ubi venerabilis Theoto, Abbas multitudini Fuldenſium monachorum, pie ibi Domino noſtro Jeſu Chriſto militantium rectiſſima norma ſpiritalis vitæ præeſt, de illa etiam hæreditate, quam VVaho meæ fidei tradendo commendavit, ut duorum electionem habere potuiſſem, ut aut inde loca ſanctorum honorem, ſeu etiam id propria pecunia redimerem, hoc eſt, quod trado in provincia Grapfeldorum, in villa, quæ Juchiſa vocatur, & in terminis ejus, quicquid ibi de proprio jure in jus & dominationem meam tradidit, in domibus, ædificiis, areis, campis, pratis, paſcuis, aquis, aquarumque decurſibus, mobilibus, & immobilibus, quicquid dici, vel nominari poteſt, ea videlicet ratione, ut a die præſente in jus & dominationem Sancti martyris Bonifacii & memorati Abbatis vel ſucceſſorum ejus perpetualiter pertineat. Facta eſt hæc traditio publice in villa Juchiſa, anno ab incarnatione domini DCCCLVII. regni vero Domini HLudovici glorioſiſſimi Regis orientalium Francorum XVIII. menſe Junio, quinto Calendas Julii, coram teſtibus iſtis, ſignum Chriſtiani Comitis, qui hanc traditionem perpetravit, † ſignum Thiotonis Abbatis, † Heſſes Comitis, † Burgharti Comitis, † Otvvini, † Friconis, † Adalolti, † Wargaſti, † Heimen, † Wahes, † Altmareſtre, † Reginen, & Nidhartes, † Otrahmmes, † Thiotoltes, † Altprachtes, † Egoltes, † Albriches, † Matten, † Eben, † Waltmannes, † Ruodhelmes, † Folrates, † VValtprahtes, † Erlen, † Regges, † Hagunen, Signum Meginhardi presbyteri, qui hanc chartam juſſus ſcripſit.

XXXI.

Diploma, krafft deſſen der Abtey Fulda innen benannte Güter zu Wolffmuntshuſen geſchencket worden, de Anno 857.

IN nomine Domini noſtri Jeſu Chriſti, ego Zazo trado in eleemoſynam meam ad S. Bonifacium, martyrem Chriſti, qui in monaſterio Fulda ſacro quieſcit corpore, ubi vir nobilis & laudabilis Theoto abbas multitudinem pie & juſte degentium regit monachorum, hoc eſt in Provincia Tullifeld, in hoitino marcu, in villa, quæ dicitur VVolfmunteshus aream unam & duas hobas, ea videlicet ratione, ut quam diu vivam, per beneficium memorati Abbatis & ſucceſſorum ejus uſu fructuario poſſideam, poſt obitum vero meum in dominationem S. martyris & præfati abbatis & ſucceſſorum ejus redeat, nulla contradicente perſona; Facta eſt hæc traditio in monaſterio Fulda, anno ab incarnatione Dom. DCCCLVII. regni vero Domini HLudovici Regis XVII. quarto Idus Aprilis, coram teſtibus in præſenti notatis, † ſignum Zazan, qui hanc traditionem fecit, † Herimout, † Erlo, † Heimo, † Deno, † Egino, † Hunger, † Elli, † Oſito, † Albrih, † Adalrham, † VVilliboto, † Liudolf, † Nordloh, † ſignum Meginharti diaconi, qui hæc juſſus ſcripſit.

XXXII.

Diploma, vermöge deſſen der Abtey Fulda innen benannte Güter zu Rotibach geſchencket worden, de Anno 863.

EGo, in Dei nomine, Rihbald & Engilger tradimus ad Bonifacium, martyrem Chriſti, qui in monaſterio Fulda ſacro requieſcit corpore, ubi vir venerabilis Thioto Abbas multi-

multitudinem regit monachorum hoc eſt, quod tradimus in illa captura, quæ dicitur Rotibach, quæ jacet in confinibus Grapfeldono, & Salageno quicquid proprietatis viſi ſumus habere in areis, campis, pratis, paſcuis, ſylvis aquis aquarumque decurſibus totum & integrum. Ea ſcilicet ratione ut a die præſente ad prædictum martyrem & memoratum Abbatem, vel ſucceſſores ejus cum omni integritate conſiſtat. Acta eſt hæc traditio in monaſterio Fulda, anno ab incarnatione Domini DCCCLXIII. menſe Septembri XIIII. die ejusdem menſis coram teſtibus iſtis, ſignum Rihbaldus & Engilgeres, qui hanc traditionem fecerunt; Ellinger, Hagunо, Liobger, Nantgozt, Suinderaht, Vuago, Heriman, Hahmunt, Benno.

XXXIII.

Diploma, worinn der Abtey Fulda innen benannte Güter und Leibeigene geſchencket worden, de Anno 866.

IN nomine Sanctæ & individuæ Trinitatis, ego Nordman, trado Deo & Sancto Bonifacio martyri ejus, qui in monaſterio Fulda ſacro requieſcit corpore ubi vir venerabilis Thioto Abbas multitudini monachorum præeſſe videtur, hoc eſt quod trado in provincia Grapfeldono, in Villa Hishereshuſen, Herolfesſteti, & Adololfesleiba in finibus earundem villarum, quicquid mihi quondam Dominus meus Heſſi comes manu poteſtativa meæ fidei tradendo commendavit ad tradendum S. martyri ideſt, quicquid proprietatis in prædictis locis habuit atque poſſedit, totum & integrum, quicquid nominari poteſt, in arcis ædificiis, campis, pratis, paſcuis, ſylvis, aquis, aquarumque decurſibus & mancipiis, quorum hæc ſunt nomina: Nandvvig & uxor ejus, Iring. & uxor ejus cum filiis duobus, Heimo & uxor ejus cum filio, VVolfvvin & uxor ejus VVagolf & uxor ejus, cum duobus filiis. VVielant & filius ejus VVerinleih, & uxor ejus cum duobus filiis VVarolf & uxor ejus cum filia. VVolfrat & uxor ejus cum IIII. filiis, Sintbraht & uxor ejus. Adalmunt & uxor ejus VValtger, Hrohing. Heidanrih, Siguivvin, Irmina Matethrad cum filiis duobus Thiotlind cum filiis tribus, Skierhilt cum filiis tribus, Gatashelm & uxor ejus, Ottnivvi cum filiis duobus, Frohilt Trenckin. Hadumar, cum omni eorum ſumptu & ſupellectili, ea videlicet ratione, & omnia quæ ſupra ſcripta ſunt a tempore præſenti ad prædictum martyrem & memoratum Abbatem & ſucceſſores ejus omni integritate revertantur. Acta eſt hæc traditio in monaſterio Fulda Anno ab incarnatione Domini DCCCLXVI. regni vero Domini Ludovici, piiſſimi Regis orientalium Francorum XXVI. menſe Februario quinto Calend. Martii coram teſtibus, Signum Nordmanni, qui hanc traditionem fecit, Signum Burgharti Comitis, Chriſtian, Bernger, Ercanbald, Sigibraht, Egilvvart, Cunibraht, Ruadmunt, Nandnheri, Sibicho, Ercanbraht, Hoholt, Viernfrid, Adolt, Sigifrid, Vuerinfrid, Adalo. Iſti ſunt qui veſtitionem viderunt & audierunt, Lantheri, Vuargaſt Vuigbalol, Hahgrim, Hatto, Thiotger, Vualto, Heimolf, Gozheltn, Hemming, Hemmot, Gerbraht, Mahtger, Etnicho, Haholt de Hishereshuſen, teſtes veſtitionis Vuargaſt, Hahgrim, Voch, Ercanbrot, Elurolf, Burgolf, Hemininet, Brunger, Jungman, Frigueho, Meginbraht, Egimoigo, Baldrich, Albolt, Amalger, Albolf, Enihart, Rihheri, Gerfrid, Rabanolt, Madalrih, Riholf in Krih, Sigibraht, Norman, Folcrih, Folcger Sandolf, Albrih Thiotbraht: Teſtes de Adalolfesleiba, Richolt, Ruotger, Regino Brunhart, Hahbraht, Marcolt, VVotgrim Bernhelm, Engilbraht, Rotheri, ſignum Meginharti presbyteri, qui hanc chartam traditionis juſtus ſcripſit.

XXXIV.

Diploma, krafft deſſen der Abtey Fulda innen benannte Güter zu Juchiſen geſchencket worden, de Anno 862.

EGo, Dei nomine Reginbald, trado in eleemoſynam meam meorumque propinquorum Deo & S. Bonifacio Martyri ejus, qui in monaſterio, Fulda ſacro requieſcit corpore, uti vir venerabilis Thioto Abbas multitudinem regit monachorum, hoc eſt quod trado in provincia Grapfelde, in villa Juchiſe & in terminis ejus quicquid proprietatis viſus ſum habere, in areis, campis, pratis, aquis, aquarumque decurſibus, ea videlicet ratione, ut a die præſente ad prædictum martyrem & memoratum Abbatem ſucceſſoresque ejus cum omni integritate pertineat. Facta eſt hæc traditio in monaſterio Fulda, Anno ab incarnatione Domini DCCCLXII. menſe Majo, ſecundo nonas ejusdem menſis, coram teſtibus iſtis, ſignum Reginbaldi qui hanc traditionem fecit, Adalolt, VVargaſt, VVolfhelm, Helmgoz Ruodger, Meginhart.

XXXV.

XXXV.

Diploma, vermöge deſſen der Abtey Fulda innen benannte Güter geſchencket worden, de Anno 867.

IN nomine ſanctæ & individuæ Trinitatis, ego Cunihilt trado Deo & Sancto Bonifacio martyri ejus, qui in monaſterio Fulda ſacro quieſcit corpore, ubi vir venerabilis, Thioto Abbas multitudini monachorum præeſſe videtur. Hoc eſt quod trado in provincia Grafeldes in finibus, VVolfriheheshuſano, in villa nuncupata Hohireod, quicquid mater mea VValtrat manu poteſtativa mihi tradidit, in areis, domibus, ædificiis, campis, pratis, ſylvis, aquis, aquarumque decurſibus & omnibus legitime adjacentiis & mancipiis ad eundem locum pertinentibus cum omni eorum elaboratu & ſupellectili. Ea ſcilicet ratione, ut a die præſente prædicto martyri & memorato Abbati, vel ſucceſſoribus ejus fratribusque illic Deo famulantibus perpetualiter ſerviat, nulla contradicente perſona. Acta eſt hæc traditio in villa Hohireod, quæ a quibusdam VValthratehus dicitur, anno ab incarnatione Domini DCCC. LXVII. regni vero Domini Ludovici Regis orientalium Francorum XXVII. menſe Auguſto, tertio Calend. Septemb. coram teſtibus inferius ſcriptis ſignum Runihilta, quæ hanc traditionem fecit Eggihart, Vuargaſt, Adololt, Thiotolt, Suitbot, Erlo, Sigimar Albrich, Ortleib, Erdberaht Ruodbraht, Vuigfrid, Ratbraht, Albhart, Hadumar Evuth, Fagolf, Egilolf, Vogo, Remming. Salaman, Fredant. Iſti ſunt teſtes qui viderunt & audierunt quod Cunihilt poteſtativa manu Thiottonem Abbatem veſtivit totius hæreditatis, quam in Hohreode poſſidebat, & hæc mancipia, in quibus veſtivit Ruodbracht & Ingilhilt filia ejus.

XXXVI.

Diploma, krafft deſſen der Abtey Fulda innen benannte Güter zu Luchiſon geſchencket worden, de Anno 867.

IN nomine ſanctæ & individuæ Trinitatis, ego Egilhart, trado ad S. Bonifacium, martyrem Chriſti, qui in monaſterio Fulda ſacro pauſat corpore, ubi vir venerabilis, largus atque laudabilis Thioto abbas, cum ſumma charitate atque ſuavitate multitudinem monachorum regere videtur, hoc eſt, quod trado in provincia Grapfeldono, in finibus, in Luchiſono, quicquid ibi proprietatis viſus ſum habere, in areis, ædificiis, campis, pratis, paſcuis, ſylvis, aquis, aquarumque decurſibus & omnibus legitime adjacentiis & mancipiis, quorum hæc ſunt nomina, Gotavvin Salucho, Vnuvan, Nending, VVnnivind, ea ſcilicet ratione hæc omnia trado, ut quamdiu vivam, uſufructuario poſſideam: Poſt obitum vero meum, omnia, quæ ſupra memorata ſunt & meliorata, Deo donante, ad prædictum martyrem & memoratum abbatem & ſucceſſores ejus cum omni integritate revertantur. Acta eſt hæc traditio in monaſterio Rore ab incarnatione dominica DCCCLXVII. ann. regni vero Ludovici piiſſimi Regis XXVII coram teſtibus iſtis, † Adolot, † Suitboto, † Zazo, † Herimuot, † Ruodung, † Alamar, † Fruogo, † VViching, † Adalmar, † Nerolf, † VVernolf, † Fridurih, † Folcbraht, † Regibart, † Cadolt.

XXXVII.

Diploma, vermöge deſſen der Abtey Fulda zu Reodon und Grimeßrode 60. Acker Feld geſchencket worden, de Anno 868.

EGo in Dei nomine Adalhun trado ad Sanctum Bonifacium, martyrem Chriſti, qui in monaſterio Fulda ſacro requieſcit corpore, ubi Thioto Abbas, pius monachus præeſſe videtur, hoc eſt, in duobus locis, Reodon videlicet & Grimeſrode LX. agros. Ea videlicet ratione ut ad vitam meam poſſideam. Poſt obitum vero meum ad prædictum martyrem & præfatum Abbatem vel ſucceſſores ejus cum omni integritate revertantur. Actum publice in monaſterio Fulda, anno ab incarnatione Domini DCCCLXVIII. regni vero Domini Ludovici piiſſimi regis XXVIII. menſe Aprili XII. Calend. Maji, coram teſtibus iſtis, Signum Adalhunes, qui hanc traditionem fecit.

XXXIIX.

Diploma, krafft deſſen innen benannte Güter und Leibeigene der Abtey Fulda geſchencket worden, de Anno 874.

SI facultates noſtras, propter amorem Dei & remiſſionem peccatorum, ad loca Sanctorum benevola mente deferimus, procul dubio in æterna beatitudine renunciationem accipere credimus idcirco ego Cunihilt ſana mente, ſalubrique conſilio cogitans pro remedio

medio animæ meæ & parentum meorum dono atque trado ad ſanctum Bonifacium, martyrem Chriſti, qui in Monaſterio Fulda ſacro quieſcit corpore. Ubi vir venerabilis Sigihart, Abbas multitudini monachorum pius paſtor præeſſe dignoſcitur, traditumque in perpetuum eſſe volo, quicquid proprietatis habere viſus ſum in pago Grapfelde, in comitatu Kriſtani Comitis, in villis, videlicet, & terminis earum his nominibus nuncupatis, Grinſtat, Suallunga, Smalacalta, VVaſunga, Kazaha, Heripha, Gerratehus, VValtratehus, Hibinſtat, Sala, Helidunga, Glismuoteshuſum, Tanbach, Botolueſtat, Giſanheim, Chriſtan, Comes illius loci juſſor, cum manſis & mancipiis nomina eorum hæc ſunt, Albunge & uxor ejus Hadagaſt, & filii eorum, Albrat, VValtrat, Heriſrid, Ellinſvvind, Ata, Lantſvvind, VVerintheri, Benno & uxor ejus Rihchilt, & filii eorum, Thiotgelt, Egillind, Albvvin, Berhart, & filii ejus, Ruodolt, Haholt, Berhart, Heribrant, Ratolt, Serot & uxor ejus Brunhilt, & filii eorum, Thiotman, Ludimunt, Guilliger, & uxor ejus VVielſvvind, & filii eorum, VViliger, Reginfrid, Francrih, & uxor ejus VVilliburg, & filii eorum Engilger, Albun, Reginſvvind, Engilger, & uxor ejus Alblind, & filii eorum, Haliger, Hiltiburg, Meginſvvind, Ruodger & ſorores ejus Herivvih, Hiltun, Thuotburg, Engila, Seliwvib, & filii ejus, Thiotger, Thiothed, Irminſvvind, Megingoz, Gernand & uxor ejus Helida, & filii eorum, Singgoz, Gernand, Rata, Nendiſo, Hiltibirg, Adalbraht, Fridaburg, Adalhart, Adalbraht, Adalo, Liutger, Bilihilt & filii ejus Gerolf, Adala, Reginheri, Baugolf, Ashilt, Gozmunt, VVerindrud, VVolualt, Mahtſvvind, Hitta, Totta, VVerindrud, Gozmunz, Liobvviz, Adalvviz, Lintvvar, Adalvviz, VVihmuot, Etta, Foleolt, Lioman. Ea tamen ratione, ut quam diu ego vixero ad uſus humanos, tam iſtam traditionem, quam etiam beneficium a rectoribus Monaſterii ſancti Bonifacii mihi præſtitum poſſideam. Poſt obitum vero meum cuncta aucta atque meliorata ad prædictum martyrem Chriſti, & ad Rectores ejusdem Monaſterii revertantur. Præterea rogo atque obſecro, ut traditio hæc, quam ego Deo & ſancto Bonifacio tradidi poſt diſceſſum meum de hoc ſeculo intemerata permaneat, ita ut nulli hominum in beneficium præſtetur, ſed ad generales uſus fratrum in eodem loco ſub regula & Abbate diu noctuque militantium perpetualiter deſerviat. Huoggi presbyter & monachus ſcripſit. Facta eſt hæc traditionis chartula Anno Dominicæ Incarnationis DCCCLXXIV. Indictione VII. regni autem Ludovici glorioſiſſimi Regis anno XXXIV. coram his Teſtibus, Signum Kriſtani Comitis Ruodger, Vualdman, Vuerinfrid, Haholt, Maraholt, Albril, Erlebraht, Galaman, Ruodolt, Helphirih, Ruotger, Truogo, Geberoh, Zazo, Herimuot, Gerolt, Oſtrolf, Vualdman, Meginolf, Baldrih, VVarto, Milo, Arndio, Otger, Etih, Otmar, Hiltvvin, Haicho, Orleib, Goteram, Thiotbraht, Embrico, Engilbraht, Seggi, Bern, Erlvvin, Unenibraht, Itſoggi presbyter & Monachus, primiſcriniusque relegit.

XXXIX.

Diploma, vermöge deſſen innen benannte Güter und Leibeigene zu Hoſtheim der Abtey Fulda geſchencket worden, de Anno 876.

IN nomine Domini noſtri JEſu Chriſti, ego Elli, Ermanolt & Bald tradimus poteſtativa manu ad Monaſterium Fuldam, ubi egregius martyr Chriſti Bonifacius ſacro corpore requieſcit, & vir honorabilis Sigihart Abbas turbæ monachorum pius probatur præeſſe paſtor, quicquid vobis Haholt tradidit in ſuam eleemoſynam & parentum ſuorum, ad ſupra dictum martyrem tradendum, id eſt in villa, quæ vocatur Hoſtheim, in pago Grapfelde, in comitatu Kriſtani Comitis, quicquid ibi jure hæreditario proprietatis moderno tempore habuit in terris cultis & incultis, domibus, ædificiis, campis, pratis, paſcuis, ſylvis, aquis, aquarumque decurſibus, pecoribus, (id eſt, oves XL. Aucæ XVIII. pulvilli II. capones II.) mobilibus & immobilibus, & ea cuncta, quæ in præfato loco proprio elaboratu, & in his terminis poſſedit, & XXVI. mancipia, quorum nomina inferius ſunt ſcripta, Helmtag & filii ejus duo, Luitran, Vualdhart, Albger & uxor ejus Burgvvih, & filius ejus Vualtheri, Albrih, Libbraht, Reginheri, & uxor ejus Liobhilt, & filii ejus duo, Ruodvvin Starcman, Cuniſvvind, quæ habet filios quatuor Berehtgis, Thraſamuat & uxor ejus, Vuillirat, quæ habet unum filium, Reginlind cum omni ſupellectili eorum, & ſumpta ea videlicet ratione, ut a die præſente præfatus Abbas, ejusque Succeſſores, firmam & incontradictam in omnibus habeant poteſtatem, ac deinceps ſuis poſteris ad poſſidendum perpetuo relinquant. Acta eſt hæc chartula traditionis in Monaſterio Fulda, Anno Dominicæ Incarnationis DCCCLXXVI. Indictione IX Anno XXXV. HLudovici Imperatoris, menſe Februario, die XIV. menſis ejusdem, his Teſtibus ſubſcriptis, Elli Ermanolt, Bald, Amalheri presbyter, Meginbraht presbyter, Albrih, Zazo, Adalolt, Marahbald, Seggi, Folcram, Reginhart, Albvvin, VVahho, Selomuot, Vogo, Muoto.

XL.

XL.

Diploma, Krafft deſſen der Abtey Fulda innen benannte Güter zu Waldberingen geſchencket worden, de Anno 876.

NOn in cognitum fieri omnibus fidelibus noſtris deſideramus, quod nos quatuor germani, Recco videlicet, Duerinfrid, Haholt & Huomo, æquo animo parique conſilio communi manu tradimus tibi Ruotgere, in fidei tuæ manum, quicquid proprietatis viſi ſumus habere in pago Grabfelde, in villa, quæ dicitur VValdbaringi, ut ad Monaſterium ſancti Salvatoris, in quo egregius martyr Chriſti Bonifacius ſacro pauſat corpore, in eleemoſynam noſtram, noſtrorumque propinquorum, quam viventium, quam defunctorum tradas, ubi eximius vir Sigihart Abbas, multorum gregem monachorum, pius paſtor ſub norma regularis vitæ regendo præeſſe videtur, tam terris, quam ſylvis, pratis, paſcuis, ædificiis, ſepibus, aquis, molendinis, aquarum curſibus, quicquid dici, vel nominari poteſt, ea videlicet ratione, ut a die præſente ratum & ſtabile permaneat ad privatum prædicti martyris ſervitium & fratrum illic Deo ſervitium, & ut nullius Clerici, vel Laici, aut alicujus perſonæ beneficium nunquam fiat, & ſi unquam factum fiat, nos jure hæreditario prædictum locum accipiamus, vel Succeſſores noſtri accipiant. Facta eſt hæc traditionis chartula in Monaſterio Fulda, Anno Dominicæ Incarnationis DCCCLXXVI. Indictione octava, anno XXXVI. Ludovici Imperatoris, menſe Julio, die XXIII. ejusdem menſis, his teſtibus præſenti aſtantibus, ſignum Ruotgeres, qui hanc traditionem poteſtativa manu, quatuor ſupra memoratorum germanorum rogatu fecit, Huomen, Albrih, Enbriechen, Grimoltes, Liuthartes, Serges, Meginhartes, Erphrates, Helpſvvines, Engilbraht, Baben. Gerhartes, VVenibrahtes, Svvanagen, Gozmar Diaconus ſcripſit.

XLI.

Diploma, vermöge deſſen innen benannte Güter und Leibeigene der Abtey Fulda geſchencket worden, de Anno 880.

DIvinæ ſanctionis penitus fidem gerens, qua dictum eſt: date eleemoſynam & omnia munda erunt ſicut aqua, quapropter ego Adalolt, indignus presbyter, dono atque trado in eleemoſynam meam parentumque meorum, ad S. Bonifacium, martyrem Chriſti, qui in loco, qui dicitur Fulda, ſacro requieſcit corpore, ubi vir venerabilis Sigihart multitudini præeſſe dignoſcitur monachorum, quicquid jure proprietatis viſus ſum, habere in locis nuncupatis in pago Folcfelde, in villa, quæ dicitur Brunnonſtetin, & VVigriheshuſen, & in Speozesheim, & in Grezzesſtat, quicquid in prædictis locis poſſideo, in quibuscunque rebus mobilibus & immobilibus, ædificiis, ſeptis, locis cultis & incultis, campis, ſylvis, pratis, paſcuis, aquis, aquarum decurſibus, mancipiis, equis domitis & indomitis, & omni ſupellectili, intrinſecus & extrinſecus. Ea ſcilicet ratione, ut ad dies vitæ meæ cum rebus a prænominato Monaſterio in beneficium mihi conceſſis frui licitum ſit, & poſt dies vitæ meæ nullo contradicente Cohæredum meorum, in prædicti martyris propria ſervitute permaneat, & ſi quis hujus traditionis contradictor, quod minime reor exiſtat, ejus militia in ſeipſum retorqueatur, & quod velit perficere, nequeat. Facta hæc traditio Anno Dominicæ Incarnationis DCCCLXXX.

XLII.

Diploma, Krafft deſſen der Abtey Fulda innen benannte Güter und Leibeigene zu Binutzfeld geſchencket worden, de Anno 889.

SI aliquid de terrenis facultatibus noſtris benevola deliberatione ad loca conferimus Sanctorum, procul dubio inde nos in æterna beatitudine remunerandos fore confidimus. Idcirco ego Iſanbraht trado in eleemoſynam meam ad S. Bonifacium, qui in Monaſterio Fulda ſacro requieſcit corpore, ubi vir venerandus Abbas Sigihardi, pius eſt paſtor Domin. gregis, quicquid proprietatis habeo in pago VVeringevve, in villa, quæ dicitur Binuzfeld, & in illa marca, quæ ad præfatam pertinet villam, in ædificiis & areis, campis, pratis, ſylvis, vineis, excepta una parvula, quam filio meo tradidi, paſcuis quoque & aquis, aquarumque decurſibus, & omnibus adjacentibus, jure pertinentibus, ad meam proprietatem, tam mancipiis, quam etiam omnibus, quæ dici vel nominari poſſunt, ea videlicet ratione, ut id ipſum ob beneficium præfati Abbatis, & aliud inde acceptum cum annoſa pecunia, quam condiximus, ad meam poſſideam vitam, & poſtea ad prædicti Monaſterii dominium redeat firma & incontradicta alicujus poteſtate. Acta eſt chartula hæc traditionis Anno Dominicæ Incarnationis DCCCLXXXIX. Indictione III. regnante Carolo

Carolo piiſſimo Imperatore. Traditio autem iſta eodem anno acta eſt in comitatu,qui dicitur Gozfelda coram his teſtibus, Herman, Vuiderolt, Gandheri, Ratolf, Karcholf, Gervvie, Beretrih, Meginrih, Vuillolf, Fruning, Aldrod, Brunihho, Reginvvart, Sigiman, Erbenbald, Sindihho, Engilbraht, Meribald, Eltibraht, Waltheri, Merling, Stur, Icho, Ruodhoh, Garrat, Brunhart, Sigihart, Thangvvart, Iſinhart, Egilolf Anulo, Ruodlant, Bald, Folevvart, Ruedung, Vuarolf, Adalolt, Herimout, Rabboto, Hartroh, Adalman, Ruodheri, Folcger, Lunimunt, Berolt, Gerhelm, Alberih, Irminhart, Ratger, Ratvvin, Vuolfvvin, Erphung, mancipiisque ſic nominatis Bliding, Helmerih, Hugifrid, Egizu, Gezo, Vuillihilt, Vuillibold, Facco, Liutfrid, Libdrud, Ercambold.

XLIII.

Diploma, vermöge deſſen innen benannte Güter und Leibeigene zu Salageune der Abtey Fulda geſchencket worden, de Anno 889.

EGo, in Dei nomine, Sigimunt trado ad S. Bonifacium martyrem Chriſti, qui in monaſterio Fulda ſacro requieſcit corpore, quod ſitum eſt in pago Grapfeldon, ubi vir venerabilis Sigihert monachorum pius pater eſſe dignoſcitur, quatuor huobas, in pago Salageune, & areolas quinque, & quicquid ad easdem huobas pertinet, in ædificiis, campis, pratis, paſcuis, aquis, aquarumque decurſibus, mancipiis XII. quorum hæc ſunt nomina: Sigibraht, Huoding, Gerhelm, Berahtdilt, cum filiis quinque, Libhilt cum filia, Meriſvvint, Travvihilt cum duobus filiis, Albhilt. Ea videlicet ratione, ut quamdiu ego & conjux mea vixerit, utendum poſſideamus omnia prædicta, poſt obitum vero meum & conjugis meæ totum & integrum absque illius contradictione a procuratóribus monaſterii S. Bonifacii poſſideatur. Hæc traditionis chartula facta eſt anno DCCC. LXXXIX. menſe Majo, juſſu Domini Sigihardi abbatis a Wangario presbytero.

XLIV.

Tauſch-Brieff, vermöge deſſen Abt Sigihart zu Fulda die Oerter Beinerſtat und Gröſſeſtat mit ihren Pertinentien, gegen Gunniſſu getauſcht und an ſeine Abtey gebracht, de Anno 889.

NOverit cunctorum ſagacitas fidelium, quod quidam vir, nomine Meginfrid proprietatem ſibi traditam a Ludovico Rege in loco, qui dicitur Beinereſtat & ab his locis legitimis captam capturam in Groſſeſtat, quam etiam injuſte præpeditam ſibi, poſtea coram Imperatore Carolo in ſuam requiſivit poteſtatem, volens tradere ad Sanctum Bonifacium Chriſti martyrem almificum, ut e contra aliquid ſuæ proprietatis acciperet, ſed venerandus Abbas Sigihartus ſua fruens prudentia, recuſavit cum eo concambire, niſi in præſentia ſereniſſimi Regis Arnolphi contigerit. Interea regali juſſu venerunt omnes Principes Regni ejus ad palatium Francofurt ad Regales tractandum cauſas, & iſte jam dictus vir petens præſentiam regis, poſtulavit, ut cum ipſi liceret ſuo juſſu & conſenſu jam dictam proprietatem cum tota captura in jus tradere Sancti Bonifacii. Iſte autem Rex, ſuum proferens Conſilium, juſſit iſtum iſtam proprietatem tradere in ſua præſentia Gebeharto Comiti, ut ipſa concambitio, quam inire voluit, firmior eſſet. Fecit ergo, ut juſſus eſt, & Gebehartus Comes, regale adimplens Conſilium & conſenſum, imo juſſum, tradidit ſtatim ad Sanctum Bonifacium, quicquid Ludovicus rex proprietatis habuit, & Meginfrido geſſit in Beinreſtetono marcu, in pago Grapfelde, in Comitatu Adilbrahtes, jam dicto in loco Beinreſtat, & in captura Groſſeſtat totum & integrum in in areis & ædificiis, campis, ſylvis, paſcuis, pratis, aquis, aquarumque decurſibus viis & inviis reditibus & exitibus, terminis & capturis in jus & dominium transfudit præfati Chriſti martyris. Abbas vero contra dedit Maginfredo quicquid Chriſti martyr Bonifacius proprietatis habuit in Gunniſſu, in pago Lagenahe. Veſtitura quoque totius concambii coram rege acta eſt anno Dominicæ incarnationis DCCCLXXXIX. Indictione VII. menſe Majo, die XX. coram iſtis teſtibus, Hattho, Epiſcopus, Adalbertus, Epiſcopus, Duato, Epiſcopus, & cæteri, VValat, Comes, Cuonrat, Comes, Liutfrid, Comes, Eberhard, Ruccoheri, Comes, Burcchart, Comes, Erholf, Comes, & cæteri, Heimo, VVinidheri, Hartman, VVignand, Ratbald, Gerhart, VVerdant, & Rehholf, Hadaleih, VVarmunt, Altvvin, Vhan, Ruotbraht, Gerlah, Alarih, Adalolf, Adalung, Germunt, Albarih, Folenand, Gunzo, Hartrat, Engilrih, Embricho, VValto, Leggi, Bald, Cunibraht, Svvarzalah, Sigfrid, Erlabraht, VVargaſt, Liutbraht, Volmund, Fricco, Cunibraht, Asvvin,

Adalman, Hadabraht, Zazo, qui hanc traditionem & veſtituram cum abbati accepit, & cum ſuo nuncio Thangmaro monacho, in Jus Sancti Bonifacii conſedendo quæſivit. Iſti ſunt teſtes qui viderunt & audiverunt, quod Meginolt tradidit Sancto Bonifacio, quicquid proprietatis habuit in pago Salagevve, in loco qui dicitur Dulba & in ipſis terminis, in areis, ædificiis, ſepibus, terris, ſylvis, aquis, aquarumque decurſibus, pratis, paſcuis, & in omnibus, quæ ipſo die ibidem habere viſus eſt, totum & integrum in eleemoſynam patris ſui & ſororis in jus præfati martyris Chriſti transfudit, Huoggi, Abbas, Otto, Diaconus & monachus, Liutbraht, Diaconus & monachus, Aſeholf, Subdiaconus & monachus, Meginolt, Gerhoh.

XLV.

Diploma, krafft deſſen der Abtey Fulda innen benennte Güter zu Haßegewe geſchencket worden, de Anno 892.

QUicquid a venerabilibus viris ad ſacra traditum fuerit loca, credimus ſine dubio æternæ remunerationis præmio retribui. Idcirco ego Boſſo, pro remedio meæ animæ, trado ad monaſterium Sancti Salvatoris, quod ſitum eſt in pago Grapfeld, in Vuetareibono marcu, ſuper ripam fluminis Fulda, ubi S. martyr Boniſac. ſacro quieſcit corpore, & vir venerabilis Huoggi Abbas multitudini regulariter degentium præeſt monachorum, quicquid mihi glorioſus Rex donavit Arnolfus in pago Haſagevve & in Vueterungu marcu, id eſt mancipiis ædificiis, aquis, ſylvis, pratis, paſcuis, aquis, aquarumque decurſibus, Mobilibus & immobilibus, quicquid dici & nominari poteſt, totum & integrum trado ad præfatum Chriſti martyrem, ea ſcilicet ratione, ut poſt meæ & conjugis vitæ terminum perpetua illuc ſervitute, ſine alicujus contradictione famuletur, iſti ſunt teſtes, qui hanc ipſam traditionem viderunt & audierunt, Aſerih, Othart, Berolt, Hunger, Erphung, Gerhelm, Vuihing, Meginhart, Blitger, Vuerinbraht, Thietleih Adalrih, Gozvvin, Ato, Reginhardt, Bernhart, Meginolt, iſta mancipiorum nomina in VVetarungu, Alberih & uxor ejus, Rihlind, cum filiis ſeptem, Baldman, & uxor ejus, Reginhilt cum filiis quatuor, Hamarolf & uxor ejus Rihheit cum filiis quatuor, Amalbraht, & uxor ejus, Albvvih cum filiis duobus, Waltman & uxor ejus Hiltimuot cum filio uno, Denihilt, cum filiis quinque, Alavvar cum filiis duobus, Alahart, Thiotolf, Luto. Acta eſt autem hæc traditionis chartula anno ab incarnatione Domini DCCCXCII. regnante Sereniſſimo ac piiſſimo Rege Arnolfo, anno regni ejus octavo, ego Rihhart indignus Diaconus juſſus ſcripſi.

XLVI.

Tauſch-Brieff, vermöge deſſen die Abtey Fulda unterſchiedene Güter vor Viſebach getauſcht, de Anno 901.

NOverit omnium veritatis amatorum, provida Sagacitas, qualiter Adalhune concambium inire complacuit cum venerabili Abbate videlicet Huogge, tradidit itaque jam dictus Adalhun ad Sanctum Bonifacium, in Gerratuhyſon IX, familias & in Ibiſteti duas familias cum filiis ſuis, & omni ſupellectili eorum, & quicquid ipſe vel uxor ejus Gunelhilt ſociusque ejus Adalliub in præfatis locis, ſubnotatisque terminis, proprietatis habuerunt, quorum unus in Sundheinono marcu, & in Hoitinheimono marcu ſitus eſt: alter vero in Ibiſtetino marcu, in pago Grapfelde & Tullifeldi, in comitatu Adalbrahtes, in areis, ædificiis, familiis, mancipiis, pratis, campis, ſylvis, aquis, molinis, aquarumque decurſibus, paſcuis, viis & inviis, exitibus & reditibus, & quicquid dici, vel nominari poteſt, totum & integrum in ejus ac dominium almi Bonifacii, famulantiumque ſibi transfuſum eſt & veſtitione firmatum, a prænotato Adalhune, quia ipſe econtra accepit a præfato abbate cum conſenſu patrum, & conſiliarii juſſu Sereniſſimi Regis Ludovici, quicquid Sanctus Bonifacius proprietatis habuit in Viſcbah, excepta dimidia ſylva & una familia cum filiis, ac huoba & omni ſupellectili ſua, ea videlicet ratione ut utrumque concambium ſine ullius perſonæ contradictione amplius firmiter maneat, ſicut invicem complacuit. Actum eſt hoc concambium in regio palatio Dribure, anno Dominicæ incarnationis DCCCCI. indictione IIII. Octavo Idus May regnante, & illud conſentiente Ludovico præclaro rege iſtis teſtibus videntibus, & audientibus. Teſtes Embricho Zazzo, Wolfmund, Ruodolt, Walto, Svvarzaloh Sigifrid, Zazzo, Erlebraht, Gribraht, Rekko, Wigo, Alberih, Engilbold, VVonatheri, Alberih, Fridurih, Cerbraht, Albirih, Eggi, Egilbraht, Albirih, Abbo, Lantfrid, Engilmar, Glis, Othart, Leggi, Bald, Anthad, Ruot-

Ruotger, Aſco, Vnelvvin, Ruotfrid, VValman, Folcrich, Aſcrih, VVillihelm, Brunger, Hiltibraht, Brunger, Reginung, Salram, Haholt, Ratolt, Engilrih, Meginrat, Adalman, Albolt, Gerhoh, Fricco, Galaman.

XLVII.

Ertz-Biſchoffs Hattonis zu Maynz Diploma, Krafft deſſen er unterſchiedene Güter an innen benannten Orten der Abtey Fulda geſchencket, de Anno 910.

SAnctarum auctoritate paginarum & divinarum monitis Scripturarum, fidelium aures multimodis admonitionibus pulſantur; ut hujus peregrinationis tempore, omni virtute ſatagant elaborare, ut bonis operibus & eleemoſynarum largitate, vitam manſuram acquirant. Multum enim eſt felix & laudabile commercium, dum de vilibus & perituris rebus, æternæ vitæ gaudium comparatur. Magna etenim pietas largitoris, quæ nos docet, ſpretis terrenis, cœleſtem patriam theſaurizare. Unde ego Hatto, Dei gratia & miſericordia diſpenſante, Moguntiacæ Eccleſiæ Archiepiſcopus, regnante Domino Ludovico, glorioſiſſimo Rege, & reſidente in palatio Triburenſi, cum Reverendiſſimo Abbate Huggi, Fuldenſis Monaſterii, cæterisque ejusdem Monaſterii fratribus & Clericis, ad eorum omnium præſentiam, quidquid proprietatis habui in Maſſenheime marcha, & in VViccrino marcha, & in Ruvenheime marcha, & in Geraha marcha, & in Lichſamene marcha, hoc totum in manus Gerhardi Comitis, & Chunradi Comitis dedi, ea ratione, ut cum omni integritate ad ſepulchrum pretioſiſſimi Chriſti martyris Bonifacii, in Monaſterio Fuldenſi, contraderent. Quarum rerum traditiones legitime, in præſentia glorioſiſſimi Ludovici Regis peractæ, deprecor & obteſtor ipſum Abbatem, omnemque S. Bonifacii congregationem per ineffabilem Sanctam Trinitatem, Sanctorumque amorem & reverentiam, ut nunquam alicui hominum inbeneficientur; ſed ad generales uſus fratrum perpetuo conſerventur. Si vero aliquis Succeſſorum meorum, contra has res aliquo modo generare calumniam præſumſerit, primo iram Dei omnipotentis incurrat, & quod repetit, nullatenus vindicet; ſed quicunque litem, vel controverſiam aliquam intulerit, auri libras XII. argenti XXXVI. coactus Regiæ Majeſtati reus exſolvat. Datum palatio Triburenſi, coram Rege Ludovico, qui & conſcribi & ſigillo ſuo inſigniri juſſit. Anno Dominicæ Incarnationis DCCCCX. Indictione XIII. anno vero Domini Ludovici, Serenisſimi Regis XI. octavo Idus Aprilis.

Ego in Dei nomine Hatto, Archiepiſcopus & Cancellarius has litteras juſſu meo ſcriptas recognovi, & manu propria ſubſcripſi.

Signum Gebehardi & Chunrardi Comitum, qui easdem traditiones rerum fideli manu ſuſceperunt, & hoc coram Rege juraverunt, ut eas S. Bonifacio martyri fideliter delegarent, & præcepto Regio confirmarent.

Signum Ditolfi, VVormatienſis Epiſcopi,
Signum Einhardi, Spirenſis Epiſcopi,
Signum Goldanckes Comitis &c.

XLIIX.

Diploma, vermöge deſſen ein Sächſiſcher Fürſt, Hertac genannt, der Abtey Fulda die Dörffer Ottenhuſen und Tutenhuſen geſchencket, de Anno 978.

NOverint Chriſti fideles, tam futuri, quam præſentes, qualiter quidam nobilis Princeps de Saxonia, regali ſtirpe progenitus, Hertac nomine, divino amore ſuccenſus, & deſiderio cœleſtis patriæ compunctus, cum videret quamplurimos fideles ad Monaſterium Sancti Salvatoris, quod conſtructum eſt in honore S. Bonifacii, Archiepiſcopi & martyris Fuldæ, confluere & æternæ vitæ ſuffragia ab eodem beatiſſimo Martyre depoſcere, cogitabit inter ſe, quomodo & ipſe de bonis ſuis terrenis, quibus ex larga Dei benevolentia ſuperabundabat, pretioſiſſimum Chriſti martyrem Bonifacium placaret, ut ipſum apud diſtrictum Judicem, promtum interceſſorem habere poſſet, cumque hac deliberatione animum ſuum in bonorum affectum deſiderio, & vitam in bono propoſito circumflecteret, miſit Deus in mentem ejusdem glorioſi Principis, ut ex divite vena facultatum ſuarum, venerabilem conventum Fuldenſium fratrum, oblatis patrimoniis ſuis ditaret, & ob hoc ſpecialiter ad præfatum Monaſterium devotiſſima dona conferret. Regnabat tum temporis pius Imperator Otto Rufus, magni Imperat. Ottonis filius: quem adiens præfatus Princeps indicavit totum deſiderium, quod Imperator audiens laudabat & glorificabat Deum, & ſanctiſſimum ejus martyrem Bonifacium; miſitque cum eo Legatorios ſuos, ut votum, quod voverat Deo, fideliter exſolveret. Veniens igitur cum Nuntiis Imperatoris ad S. Bonifacii Fuldenſe Monaſterium, gratanter a Domino VVerenhero Abbate & ab omni congregatione ſuſceptus eſt: perductusque ad altare S. Bonifacii martyris obtulit

obtulit Deo & pretioſiſſimo martyri ejus Bonifacio villas duas Ottenhuſen & Tutenhuſen, cum omnibus appendiciis & utilitatibus ſuis, coram Legatariis Imperatoris, & coram multis Teſtibus aliis, in hunc modum, ut fratres ſpecialiter in ſua proprietate haberent, & annum cenſum inde acciperent, ac ſui parentumque ſuorum ſemper memores eſſent. Facta eſt hæc traditio tempore glorioſiſſimi Imperatoris, Ottonis Rufi, cujus præcepto confirmata, & ſigillo conſignata, ut nunquam in æternum ab aliquo hominum irrita fiat, Anno Dominicæ Incarnationis DCCCC. LXXVIII.

XLIX.

Diploma, Krafft deſſen innen benannte Güter der Abtey Fulda geſchencket worden, de Anno 990.

IN nomine Patris & Filii & Spiritus S. Noverint fideles, tam præſentes, quam futuri, quod ego Erdag, S. Chriſti martyri Bonifacio curtem meam Diudenhuſen cum omnibus pertinentiis ejus trado, & in fladecheim manſus VII. & jugera LXXII. & has villas VVigbranderoth, Richvvarderoth, Nuinroth (vel Nivenroth) cum omni utilitate ad has pertinente, duos etiam Miniſtros meos, quorum nomina ſunt, Helil & Tcelin cum omni poſſeſſione trado ſub tali pactione, ut in curte eorum optimo jure ſerviant, absque contradictione, inſuper ancillam meam, nomine VVenilu, cujusdam Gocilonis uxorem, cum prædio in Hevvinehuoſum, ea trado conditione, ut, ſi libros habeat, ſicut prædixi, in curte fratrum inter Miniſtros ſerviant, ſin autem ipſum prædium poſſidentes, ſicut alii ad Duodenhuſun pertinentes, cenſum perſolvant; Hanc traditionem certiſſima pactione facio, ut ſemper in anniverſario depoſitionis meæ fratribus inde ſervitium caritatis impendatur, & coram altaribus ſingulis candelæ accendantur, & vigiliæ atque miſſæ pro remedio animæ meæ a fratribus perſolvantur. Acta ſunt hæc Anno Incarnationis Dominicæ DCCCCXC. Cal. Maji, regnante Ottone Rufo Imp. coram VVerinhario, Fuldenſi Abbate. Hanc traditionem, ſi quis infringere, aut arte aliqua, diabolo inſtigante, a gremio S. Bonifacii conetur avellere, a cœtu Sanctorum extorris gehennæ cruciatibus, a juſto judice condemnetur in ultimo judicii examine, Amen.

L.

Käyſers Henrici II. Diploma, vermöge deſſen er der Abtey Fulda die Grafſchafft Stoddenſtat geſchencket, de Anno 100-.

IN nomine Sanctæ & Individuæ Trinitatis, Heinricus, divinæ favente clementia Romanorum Imperator Auguſtus. Quoniam noſtrum eſt, de bonis nobis divinitus collatis præcipue ſanctas ditare Eccleſias; eidem devotioni, licet per pauca munera; pia tamen noſtra præſto eſt voluntas in domino, qui dat præmia pro bona voluntate. Quapropter Chriſti noſtrique noverint univerſitas, qualiter nos pro remedio animæ noſtræ, per interventum ac petitionem dilectæ conjugis noſtræ, Cunigundæ Imperatricis Auguſtæ, nec non & fidelis noſtri Richardi, Fuldenſis Abbatis, Comitatum Stoddenſtat, ſitum in pago Moyngovve, Fuldæ ad altare S. Bonifacii, tali jure, talique conſtitutione, quali & debet, & a principio ab omnibus ſibi placitis prælatis hucusque eſt habitus, in poteſtate prædicti Abbatis, ſine alicujus contradictione donavimus, ea videlicet ratione, ut ipſe ſuique ſucceſſores, ſicut de cæteris ejusdem Abbatiæ bonis, dehinc liberum habeant arbitrium, quoquo modo deſuper præcipiendi, ſeu quodlibet utile prædictæ Eccleſiæ inde faciendi. Hoc tantum caveant Abbates præfati Monaſterii, ne vel religio monaſticæ conſuetudinis ſuis temporibus caſſetur, vel cura animarum ſibi commiſſarum periclitetur; vel alimenta Deo ibidem ſervientium rareſcant. Ob hoc maxime, quod Deo collata patrimonia & decimationes Eccleſiarum, laicorum manibus tradita polluuntur; illique Deo culpabiles inveniuntur, qui pro nihilo habent, quod peccata hominum ſuper ſe oneraverint. Illi enim, qui terrena patrimonia Deo & Sanctis conferunt, de peccatis ſuis exonerantur: illi vero, qui oblationes fidelium recipiunt, & ea, quæ Deo debentur, & ad Dei ſervitium traduntur, rurſus ad ſecularem pompam & ſuperbiam exercendum concedunt, oneraria peccata ſuper ſe duplicant. Unde conſulimus & præcipimus, ut modus hic ponatur & terminus. Inter hæc tamen unum medium eſt. Oportet, ut in Eccleſiis multæ ſint facultates; & maxime in Fuldenſi, quia cui plus committitur, plus ab eo exigitur; Multa enim debet dare ſervitia & Romanæ & Regali Curiæ; propter quod ſcriptum eſt: Reddite, quæ ſunt Cæſaris, Cæſari, & quæ ſunt Dei, Deo; Quapropter conſulant ſibi, & præveniant ſcandala, antequam fiant; habeantque ſecum, quæ Deo offeruntur, nec abjiciant in-

caſſum; quia cito veniet tempus, quando mundus recipiet, quod Deo dedit & Monaſteria, quæ jam ſunt in abundantia, prima erunt in rapina: ut fiat, quod Salvator ait: Abundante iniquitate, refrigeſcet charitas multorum. Præcipimus ergo, ſub diſtrictione divini judicii, ut omnes traditiones Regum, & decreta Apoſtolicorum, atque oblationes fidelium ſub tuta cuſtodia teneantur & fideliter obſerventur. Et ut hæc traditionis & præceptionis autoritas ſtabilis & inconvulſa omni tempore permaneat, hanc paginam conſcribi, & ſigillo noſtro eam juſſimus inſigniri. Datum VI. Julii, Indict. VII. Actum Goslariæ feliciter, Amen.

LI.

Vergleich, welcher durch Interpoſition Käyſers Henrici II. zwiſchen denen Aebten zu Fulda und Hirſchfelde, wie auch allen ihren An- und Zugehörigen, wegen aller bisheriger Spän und Irrungen, aufgerichtet worden.

IN nomine Sanctæ & Individuæ Trinitatis, Henricus, divina favente clementia Rom. Imper. Auguſtus. Omnibus fidelibus, tam futuris, quam præſentibus, notum fore cupimus, qualiter aſſidua proclamatio noſtras aures inquietabat ob innumeras & frequentes ſeditiones & contentiones, quæ creberrime fiebant inter Fuldenſem & Hersfeldenſem familiam. Quæ inſania in tantam prorupit dementiam, ut etiam innumerabilia inter ſe fierent homicidia; & inde maximum detrimentum utraque pateretur Eccleſia. Quapropter, ne talis ac tantæ præſumtionis audacia, ſine digna ultione inter utrasque familias diutius remaneret, cum conſenſu & conſilio utrorumque Abbatum, Richardi videlicet & Arnoldi, aliorumque fidelium noſtrorum per hujus chartulæ præceptum, tale conſtituimus præceptum: ut primum omnis injuſtitia, quæ jam per multa tempora incorrecta permanſerat, ab Advocatis & Præpoſitis illorum, utrinque pleniter corrigatur, & deinceps, ſi quis ex familia utriusque Eccleſiæ aliquem ſervorum, vel S. Bonifacii, vel S. VVigberti inſequetur, & auſu temerario & armata manu ad occidendum vel ad deprædandum ejus curtem, ſive domum infregerit, & eum impugnaverit, illi, qui hujus facti dux & princeps fuerit, tollatur corium & capilli & utraque maxilla, ferro candenti comburatur; reliqui ejus ſequaces cute & capillis priventur. Si autem ibi aliquis occiditur, vel vulneratur, auctor homicidii, vulneris, obtruncationis, VVeregeldum illi Eccleſiæ, cujus homo eſt occiſus vel truncatus, reſtituet. Et in quocunque loco, aut ex una, aut ex alia familia aliquis occiditur, niſi ille, qui homicidium facit, probabiles teſtes habeat, aut per ferrum candens hoc probare valeat, quod ob aliam cauſam non feciſſet, niſi quod de impugnatione ipſius aliter vim ejus effugere non potuiſſet, ſupra dictæ pœnæ ſubjaceat. Si autem hoc probare poteſt, nihil patiatur, niſi quod hactenus ipſa Eccleſia pro lege habuit. Iſtud conſtitutum advocatus, in cujus regimine hoc evenerit, cum conſilio utrorumque Abbatum fideliter adimpleat. Si autem advocatus aut mercede conductus, aut miſericordia amicorum motus, aliqua calliditate hoc decretum facere noluerit, advocatione careat, & gratiam regni amittat, niſi hoc juramento probaverit, quod invaſorem invenire non poſſit, & quam citiſſime repererit, judicium & juſtitiam Eccleſiæ faciat. Quod ſi ipſe Advocatus reum acquirere non poteſt, fideles Abbatis, vulgari perſecutione acquirant, & ad prædictam pœnam repræſentent. De Camerariis & Pincernis, aliisque honoratis utrorumque Abbatum, hoc conſtituimus, ut ſi quid tale aliquis eorum fecerit, prædictæ pœnæ ſubjaceat, vel libris decem talentorum redimatur. Et hoc firmiter præcipio, ut ſemel recte diffinitam cauſam nullus iterare audeat. Si autem vel ipſi Abbates hoc Decretum infregerint, ad Regalem Cameram duas libras auri perſolvant. Verum licet æquitatis dictante juſtitia de ambabus Eccleſiis pariliter diffinitum ſit, tamen conſiderandum eſt, quod Domini Apoſtolici Fuldenſem ſuper omnes Eccleſias Galliæ præpoſuerunt; minor cedet majori.

LII.

Diploma, vermöge deſſen der Abtey Fulda innen benannte Güter und Leibeigene zu Tulba und Cunihagen geſchencket worden, de Anno 1127.

IN nomine Sanctæ & Individuæ Trinitatis notum ſit omnibus, tam præſentis quam futuri temporis Chriſti fidelibus. Gerlahum & conjugem illius Regilindam pro remedio animarum ſuarum, & parentum ſuorum in loci qui dicitur Fulda, S. Bonifacio & fratribus in eodem Monaſterio, ſub regula S. Benedicti, Deo militantibus omnia, quæ hæreditario jure poſſidere videbantur, tam in prædiis & mancipiis, quam beneficiis tradi-

diſſe, ea videlicet ratione, ut quamdiu utrique viverent, vel alter eorum, uſufructurio traditas poſſeſſiones ſibi reſervarent. Poſt finem vero vitæ utrorumque in uſus cederent eccleſiæ. Hanc autem traditionem tali fecerunt conditione ut in poſſeſſione Tulba monaſterium proprio ſumptu cum adjutorio Abbatis piæ memoriæ Henrico conſtrueretur, fratresque Deo mihi ſervituri aggregarentur, in quorum uſus permiſſu præfati Abbatis reditus, tam beneficiorum, quam propriæ hæreditatis, quam tradiderant, delegarentur. Sed quoniam res humanæ, dubiæ & caducæ ſunt, tale pactum interpoſuerunt, ut ſi contra propoſitum voluntatis eorum contigiſſet præfatam ſtructuram aut non perfici, aut perfectam poſtea deſtitui, omnis præſcriptæ traditionis reditus in uſus fratrum Fuldenſis cœnobii, absque ulla contradictione reverteretur. Ad confirmandam vero & univerſis hanc traditionem declarandem, ipſa die traditionis decem huobas in Tulba & Cunihagen nec non & X. mancipia propriæ dominationi abdicantes, juri & uſui eccleſiæ cum reditibus & omni utilitate ex integro conceſſerunt, quorum mancipiorum nomina ſunt hæc: Dietlint, Hildegund, Huc, Giſilbraht, Hartmout, Liuggart, Frovvin, Iſendrut, Luoda, Heribort, & ne caſſari, aut infirmari ullo modo poſſet hæc traditio vel filiorum negligentia, ſi ab eis generarentur, aut cognatorum ſi ſine filiis mererentur, idoneos teſtes ſex numero coæqualium ſuorum delegerunt, quibus hæreditariæ traditionis jus delegaretur, illis hoc jus delegationis invicem ſibi manu ad manum tradentibus: Idcirco ut ſi forte præfati primi traditores, vel alter eorum, poſt mortem alterius pauperem pro Domino vitam in caſtimonia ducere delegiſſet, & ab eis traditionis hujus teſtimonium requiſiſſet, vel poſt diſceſſum utriusque Abbas ſeu fratres Fuldenſis cœnobii traditionem hanc ab eis atteſtari juſſiſſent & confirmari, ſi tunc temporis teſtes hi non omnes ſupereſſent; aut adeſſe non omnes poſſent, quotquot ex his haberentur, traditionem primam ſecundaria traditione hæredum vice renovarent. Præter hanc communem utrorumque traditionem & præſcriptam traditionis conditionem præfata Regilint privatim per ſe ſuisque omnibus tam vivis, quam defunctis tradidit S. Bonifacio, ſpecialiter in uſus fratrum Fuldenſium, ex hæreditariis bonis VIII. huobas in Hegeſtete cum dimidia parte eccleſiæ & XX. mancipiis anno Dominicæ incarnationis MCXXVII. facta eſt hæc traditio in Fulda ad portam S. Petri, menſe Junio, proxima die poſt feſtum S. Bonifacii.

LIII.

Pabſts Innocentii II. Bulla Canoniſationis des H. Sturmis, geweſenen Abts zu Fulda, de Anno 1139.

INnocentius, ſervus ſervorum Dei, dilecto filio Chuonrado, Abbati & monachis Fuldenſis monaſterii, ſalutem & Apoſtolicam benedictionem. Dignum valde eſt, & omni laude digniſſimum, ut quos Rex Regum, & Dominus dominantium honorare dignatur; eisdem ab hominibus devota reverentia impendatur. Nos igitur, audita vita laudabili B. Sturmis, Confeſſoris, cognitis etiam ex parte miraculis, qua per ejus merita Dominus operatur, atteſtatione fratrum noſtrorum, qui de partibus Teutonicis advenerant; in plenaria Synodo, quæ apud Lateranum eſt, per Dei gratiam, congregata, communicato conſilio Patriarcharum, Archiepiſcoporum, Epiſcoporum atque Abbatum, eundem beatum virum inter Sanctos & electos honorari præcepimus: & diem depoſitionis ejus cum gaudio ſollemniter celebrari. Veſtra itaque, filii chariſſimi, inter eſt, ita ejusdem confeſſoris obſequiis ad honorem Dei omnipotentis addictos exiſtere, ita matris noſtræ ſanctæ Romanæ Eccleſiæ decreta veneranda ſervare, ut locus veſter tum apud Deum, quam apud homines, laudem & gloriam mereatur, & veſtra devotio æternæ vitæ præmia aſſequatur. Data Laterani XIII. Kalendas Maji.

LIV.

Vergleich der Abtey Fulda wegen Wiſefeld und Seefeld, de Anno 1157.

IN nomine ſanctæ & individuæ Trinitatis, hæc traditio corroboratur, & tam futuris, quam præſentibus in memoriam revocatur. Villicatio noſtra in Hottenhuſen (vel Hovenhuſen) multorum circumſedentium violentia pro ſui a nobis remotione cum devaſtaretur, ipſam Duci Saxoniæ Henrico, nos Fuldenſis monaſterii fratribus in tutelam commiſimus, cujus defenſione nos tueri ibidem ſperavimus. Illo vero in negociis regni occupato, recentiora mala nobis emerſerunt, quibus occurrere ex conſilio utile duximus, fuit, inquam, hæc cauſa, VViſefeld & Seveld, hæ duæ noſtræ villæ ſuper ripam VViſara altrinſecus ſunt diſpoſitæ & tam cultura agrorum, quam fundo ejusdem fluminis antiqua conceſſione, oblatione priſcorum principum Saxoniæ nobis attributæ: utilitate piſcium,

quam maxime de maceria, quæ ibidem per medium fluminis quandoque diſpoſita fuit, & nunc ſoli eccleſiæ noſtræ decentes. Hæc autem maceria apud eos vulgo Vahc dicitur, Porro Luidolfo de Caſſelo medium ejusdem maceriæ ſibi vendicante proforeſte fulgo adjacente beneficiali jure a Duce ſibi cedente, tandem per fratrem ſuum Reginoldum Cancellarium Teutonici regni a prædicto Liudolfo illud in integrum recepimus, ſicque hæc moleſtia liberati ſumus. Videns ergo idem cancellarius eandem villicationem parum noſtræ utilitati cedere: ſibi autem de copia piſcium, pro ipſa vicinitate, utilem fore, hac interpoſita ratione, concedi poſtulavit, ut quamdiu majori dignitate illius temporis ſuffultus non eſſet, loco villicationis eandem idem procuraret & annuum reditum tam in cenſu, quam in piſcibus ſtatuto tempore nobis perſolveret: Diſperſa congregaret, ſubtracta requireret, devaſtata repararet, & in his nihil detrimenti nobis aſcriberet: Adjiciens & hoc, ut ſi non anno propoſita negligeret, vel divina diſpoſitione ad altiora conſcenderet ipſa villicatio ab eo libera & abſoluta nobis, ſine ullo impedimento, vacaret, nec vel tunc, vel nunc ſæpe dictus germanus ipſius Liudolfi aliquid de ea ſe intromitteret, vel permiſſione ipſius quovis modo ſibi attrahere, vel reconſignata repeteret, ſed noſtra nobis liberrime ab omni diſpoſitione ipſius redirent. Conſulentes ergo nobis ex qualitate temporis, & ex eo quod idem cancellarius ſpiritalis frater noſter eſſet: Attendentes etiam hoc, in curia Imperatoris Friderici Rom. Auguſti in multis nobis ſpecialius poſſe prodeſſe, annuente Domino noſtro Marcvvardo, Abbate noſtræ Fuldenſis eccleſiæ, ſecundum præſcriptum modum, & ab eo petitum, eandem villicationem ad nos ſingulariter pertinentem, illi commiſimus, nec tamen a commodatione, qua prædicto duci Henrico eam commiſimus, defecimus. Acta ſunt hæc anno Dominicæ incarnationis MC LVII indictione quinta, imperante glorioſo Romanorum imp. Friderico: Abbate Fuldenſis eccleſiæ Marcvvardo, præſente, & concedente Ludevvigo, Decano, cum omni congregatione.

LV.

Landgraff Albrechts zu Thüringen Diploma, **vermöge deſſen er Abt Henrichen zu Fulda das Geleit zwiſchen Eyſenach und Herßfeld, ingleichen zwiſchen Eyſenach und Vache, wie auch der See Slahe bey Wildeck zur** Satisfaction **vor allen zugefügten Schaden gegeben und überlaſſen,** de Anno 1306.

ALbertus, Dei gratia Thuringiæ Lantgravius & Saxonum Comes Palatinus, recognoſcimus in honorem Sancti Bonifacii nos venerabili in Chriſto patri Domino noſtro, Domino Heinrico, Fuldenſis Eccleſiæ Abbati & ſuæ eccleſiæ, in recompenſam gravium dampnorum, quæ quondam Apetzo, filius noſter dilectus, cum Marſchalco noſtro, & hominibus noſtris eidem Domino & ſuæ eccleſiæ injurioſe intulit, æſtimata ad quadringentas marcas puri argenti in noſtro ac ejusdem quondam filii noſtri animarum ſalutem, conductum inter Iſenachum & Hersfeldiam & conductum inter Iſenachum & Vache ac lacum noſtrum dictum Slahe ſitum ſub caſtro VVildecke cum omni jure, utilitate & honore donaſſe & tradidiſſe ipſisque donamus, tradimus, conferimus & applicamus literas per præſentes, ita ſane quod ſi filii noſtri prædictos conductus & lacum ullo tempore rehabere voluerint, ipſi ante omnia præfato Domino noſtro & ſuæ Eccleſiæ quadringentas marcas puri & examinati argenti pro dampnis prædictis, ſolvere & tradere teneantur. In quorum teſtimonium has litteras ſibi tradimus ſigilli noſtri robore communitas renuntiantes pro nobis & hæredibus noſtris omni actioni, vel defenſioni juris, vel facti, canonici vel civilis privilegiis, vel gratiis impetratis, vel impetrandis, exceptione doli mali actioni in factum beneficio reſtitutionis in integrum & juri dicenti generalem denuntiationem non valere, & generaliter & ſpecialiter omnibus quibus poſſet dicta donationi & appropriationi in parte vel in toto quomodolibet contrairi. Datum & Actum Anno Domini MCCCVI. XVII. Kalend. Junii.

(L.S.)

LVI.

Landgraff Albrechts in Thüringen Diploma, **vermöge deſſen er der Abtey Fulda die Kirche zu Suneborn mit dem** Jure Patronatus **geſchencket,** de Anno 1306.

NOs Albertus, Dei gratia Thuringiæ Landgravius Saxonum Comes Palatinus, recognoſcimus publice per hoc ſcriptum, quod ob honorem Dei & ſuæ glorioſæ genetricis Virginis Mariæ, & pro ſalute noſtræ ac noſtrorum progenitorum animarum eccleſiam in villa Sunneborn cum jure patronatus ibidem donamus, conferimus & reſignamus ſponte & liberaliter per literas præſentes venerabili in Chriſto patri ac Domino noſtro, Domino H. Abbati Eccleſiæ Fuldenſis & ſuis ſucceſſoribus univerſis, renuntiantes omni juri ſingulariter & in toto, quod in collatione, ſive jure patronatus eccleſiæ memoratæ actenus competebat nobis ſeu aliqualiter poſſet competere in futurum & nihilominus pro nobis & noſtris Hæredibus promittimus bona fide quod præfatum Dominum noſtrum Abbatem & ſuos ſucceſſores in jure patronatus prædictæ eccleſiæ nullo unquam tempore per nos vel per alios impediemus, inquietabimus aut moleſtabimus ſeu procurabimus moleſtari in cujus teſtimonium ſigillum noſtrum præſentibus eſt appenſum. Datum VVartberg Anno Domini MCCCVI. IV. Kalend. Auguſti.

(L.S.)

LVII.

Stillſtands-Brieff Landgraff Friedrichs zu Thüringen mit Abt Henrico **zu Fulda,** de Anno 1312.

NOs Fridericus DEI gratia Thuringiæ Lantgravius, Myſnenſis & Orient. Marchio Dominusque terræ Pliſnenſis, recognoſcimus publice per præſentes, quod nos pro nobis & noſtris fidelibus hominibus, qui ſub noſtra protectione conſiſtere debent ex una, erga venerabilem Dominum Heinricum, Fuldenſis Eccleſiæ Abbarem, Juniores de Salza, Gunth & Heinricum fratres cum caſtro Scharfenberg ac alias pacis imperii confœderationes, nec non, qui ſub imperii & ejusdem Domini Abbatis protectione conſiſtere debent ex altera parte Freugas promittimus a Dominica proxima poſt feſtum omnium ſanctorum nunc ſacrum usque ad diem beati Nicolai, nunc futurum incluſive firmiter obſervare. In cujus rei teſtimonium & robur ſigillo noſtro conſignavimus præſens ſcriptum. Datum Gotha Anno Domini MCCC XII. III. Nonas Novembris.

(L.S.)

LIIX.

Friedrichs, Landgraff zu Thüringen Vereinigung mit Heinrich, Abten zu Fulda, wegen Beſchirmung der Land-Straß zwiſchen Eiſenach und Fulda, de Anno 1338

WIr Fridrich, von GOtteß Gnaden Lantgraff zu Düringen, Marcgraff ze Muhſen und in dem Oſterland und Herrn deß Landeß ze Pluhſen bekennen offentlichen an dießem Briff, daß wir unß mit dem Erſamen Herren, Herrn Heinrich, Apt ze Fulde durch Fride unßerer beyder Lande und Lute geinet und geſetzet han, als hienach geſchrieben ſtat alſo daß alle uffeloffende Dinck zwiſchen uns in guten Dingen gutlichen und freundlichen ſten ſollint, und daß unßer Diener des andern Land und Lüte beſchuren und beſchirmen ſoll im gutem trewen und bi nochmen die Landſtraßen zwiſchen Iſenach und Fulde, auch ſolle wir einander beholffen ſin, gen allermeniglichen an gen dem Riche, gen den Biſchoff von Mentze, gen den Lantgrafen von Heſſen und an gen allen den Graffen von Hennenberg, die wir bey der ſit uß genomenen han, wer auch daß unßer einer des andern Hülfe bedörfte zu teglichem Urbeuge, ſo ſoll unßer einer dem andern zu Helffe kommen, wene herß gemant wird, mit zwentzig Manen mit Helmen, uf ſeinen Schaden, und uf des andern Koſt angewerden. Mer iſt geredet, were daß unßer dech einer in ſeine Lande beſeſſen wirde mit Buwe, oder mit andern Dingen, oder ſie bedörfte zu einer Landwere dem ſoll der ander beholffen ſein, getreulichen mit aller ſeiner Macht unb wer auch daß wir in der Hülffe mit ein ander Frumen nemen an gefangen, oder an andern Sachen, wie daß wäre, den ſollen wir teilen nach der Mannzahle, alſo ſich ſo denne geburt. Were auch, daß wir bede veſten gewinnen mit einander, die in unſern Landen gelegen weren, die ſollen wir behalten, die aber in deß vorgenenten H. Aptes von Fulde gelegen weren, die ſol er behalten, gewennen wir aber ein Veſten die zwiſchen unſer beyder Lande, oder auſerhalb in gelegen wer, die ſollen wir brechen, oder bede mit einander geliche behalten, wir ſolden auch im die Koſt in unſerm Lande geben und er unß in den ſinen vor den feſten und Schaden und Frummen nemen, als da vor geſchriben ſtet. Wir haben auch mer geredt were daß kein Uflaufft jetzund were, oder enſtunde zwiſchen unß und unſer Dienern die unter unſerm jeglichem geſeſſen weren, dawieder ſoll unſer keiner tun oder nach tun laſſen dene wir haben beyderſit gekorn vier unſer Männe und Diener Wir berthelde von Neſſelroden und wezihnle von Stein und der vorgenante Herre Hainrich Friderich von Herringen, Rittere und Gotzen von Wilbrechrode, Knecht, zu welcher Zit die Zweiunge geſchicht,

ſchicht/ ſo ſoll der Clager dem das not tut Tage muten vor unſerem ein Dannen der Schade herget der ſol in Tag beſcheiden in den erſten vierzehen Tagen nach der Clage und ſol im laſſen wiederfaren vor den vorgenanten Ratlüten Minne oder Recht die wir unſer beyder Ratlüte habin auch ander vierzehen Tag nach den erſten vierzehen Tagen/ ob ſie eß bedorffen ſich deß rechten zu erfahren und Ende zu geben an allerlei Geferde. Wer auch/ daß ſich unſer baider Ratlüte unter einander zweigten an dem Rechten ſo haben wir zu Obermanne gekorn den Edlen Manne, Graven Berthold von Hennenberg unſerm lieben Fründ, welchen zwey Ratluten der Obermann geſtunde auf ſeinen Eyd der ſoll Macht haben. Der Obermann ſol auch ende geben bei einem Monden, darnach daß ihm das Recht geantwit wird an Geverde. Wer auch daß der Ratlüt einer abginge oder dabi nicht geſin mocht, ſo ſolte wir under uns welchem das an Nöte einem andern an deß ſtat ſetzen zu kunde/ waß da vorgeſchriben ſtet ane Gewerd welcher auch unſer Diner oder Untertan diſeß wolte ußgehn und deß Rechte nicht wolde gehorſam ſin uf den ſolte unſer einer den andern beholffen ſin alſo lange, biß daß er gebüßet mit dem Rechten waß er gebrochen hatte. Eß en ſoll auch unſer keiner ſinen Diener uff Krig und Schaden deß andern nicht enthalten noch innemen in kein Wiſe. Diſe Einung und Stücke alß ſie vorgeſchriben ſten haben/ wir beide einer dem andern entrüwen globte, ſtete getrüwliche veſte und unferbrachlichen zehalten zuiſchen und ſencte Michels Tag der nechſte kümmet und darnach zwey gantze Jare die nach ein ander kommen, an allerley Argliſt/ darüber zu ein Urkund hab wir unſer Inſigel an dieſen Offenbriff gehangen der geben iſt ze Franckfort, nach Chriſtes Geburte drizehtn hundert Jar, darnach in dem acht und driſigeſten Jar an dem Sonnentag ſo man ſinget vocem jocunditates.

(L.S.)

LIX.

Johannis, Ertz-Biſchoffs zu Maynz, Johann, Biſchoffs zu Würtzburg, Johann, Abts zu Fulda, Hermanns, Abt zu Hirſchfelden, Friedrichs, Wilhelms und Friedrichs Gebrüdern und Gevettern, Landgrafen in Thüringen, Einigung und Verbündniß, einander wider alle Gewalt beyzuſtehen, de Anno 1413.

WIr von GOttes Gnaden Johann, des Heiligen Stuls zu Mentze Ertze-Biſchoff, des Heiligen Römiſchen Reichs in dutſchen Landen Ertz-Canceler, Johannes, Biſchoff zu Würtzburg, Johann, Abt zu Fulde, Hermann Abt zu Hertßfelden, Friderich, Wilhelm und Fridrich Gebrüdern und Gevettern Lantgraven in Duringen und Marcgraven zu Meiſſen bekennen für unſere Stiffte Lande und Lute und tun kunt offenbar mit diſem Brive, daß wir durch Frides und Nutzs willen unß und aller unßer Lande und Lute uns mit einander vereinet, verbunden und verſtrückt haben, uns in krafft ditz Briveß alſo, daß unſer einer den andern für baſſer mer getreuwlichen behelffen und beraten ſein ſoll mit aller ſeiner Macht wenn unſer einer diß vermanet wirdet wider allermeniclichen nimants usgenomen, die oder der unß einen oder mer, oder die unſere widder Recht angreiffen beſchedigen oder verunrechten wolten Geiſtlichen oder Weltlichen an Geverde, und unßer einer ſol auch dem andern ſolche Hülff pflegen und thun, alß dicke er des vermanet und not ſein würdet, und ſol ſich auch dawider nicht ſetzen, noch deß verzihen in kheine Weiſe. Welcher auch under unß Fürſten vorgeſchriben alſo dem andern die ſeiner zu Dinſte und Hülffe ſchicken würde ſolde derſelbe Fürſt der alſo gemanet hette, beſellen in ſeinen Sloſen und Landen daß mann deßoder der Fürſten Dienere, die ihm alſo zu Hülff und Dinſte gerithen weren feylen Kauff geben um einen zeitlichen magelichen Pfengig und iſt mit Nahmen beredt und beteydingt wer eß daß wir von ſolcher Hülffe wegen Sloſe oder veſten gewännen von welchen under unß das zu Lehn ginge oder deß eigen were, denn ſolte das bleiben weren aber ſolche Sloſe die unß auß eygen weren verpendet oder verſetzt, ſo ſollen wir das Gelt ſo für ſie verpendet, oder verſetzt weren, teilen, nach man Zahl gewapenter Lüte, die uns iglicher Fürſte dann uf dem Felde hette, es wäre dann, daß unß einer der, die Sloſe oder Veſten verſatzt hette, daß Geld von eren und rechts wegen keren müſte denn das angewonnen würde an Geverde ſo ſolte demſelben under untz daſſelbe Gelt volgen mit dem Sloſe, oder Veſten, die er alſo verſetzt oder verpendet hette, weren ſie aber uns kheines eigen, noch gingen von unſer kheinem zu lehnen, ſo ſollen wir dieſelben Veſten und Sloſſ und daß darzu gehöret mit einander behalten und gleich teilen oder die brechen wie wir diß den Eintrechtiglichen mit einander zu Rate wirden. Nemen wir auch Fromen angefangen, odir reiſiger habe der nicht in die Beute gehöret, den ſolten wir theilen Mannzahle gewapenter Lüte, die dabey weren do der From gefiele an Geverde und ſol dieſe Einunge weren und beſtehen dieſe nechſten ſechs Jahr ſchirß nach Datum Ditz Briveß volgende, und darnach alß lange biß unſer einer vorgenanten Fürſten den andern das wiſſentlichen in ſeinem offen Brive uffſaget und verkundiget, an Geverde. Dieſe obgeſchribene Einung und Verbindnuß gereden und geloben wir obgenante Fürſten bey unſer Fürſtlichen Eren und Würden, unſer einer dem andern in guten Treuen ſtete, gantz und unverbrüchlichen zu halten, an Arg und an alles Geverde. Deß zu Urkundt, ſo haben wir unſer iglicher ſein Inſigel an dieſen Briff thun hencken wiſſentlichen. Datum Hersfeld, in die beati Petri ad vincula, Anno Domini MCCCCXIII.

(L.S.)

LX.

Johannis, Abts zu Fulda, und Friedrichs, Landgrafens in Thüringen Vereinigung-Verſchreibung- und Teudungs-Brieff, de Anno 1438.

ZU wiſſnen, daß uff hute datum dieſeß Briefs zwiſchen dem Hochwürdigen Fürſten und Herren, Herrn Joann, Abte zu Fulde uff eyne, und dem Hochgeborn erleuchten Fürſten und Herrn, Herrn Frideriche, Landgraven in Döringen und Marggraven zu Mieſſen uff die andere Siten yren beyden Landen, Lüten und den Yren berett, beleidigt worden iſt, alß hernach geſchriben ſtet, nemplich alſo, daß die obgenennte Fürſten und Herrn, und alle die Yren bey den Landen und Luten zu Ere und Nutze güttlichen und fridlichen gein eyn ander ſitzen und ſin ſallen, und die Straſſen nach ihrer Vereinigunge, getrewlichen handhaben, ſchuren und beſchirmen, und werß Sache, daß Dopbir der obgenenten Herre Mann oder Unterſeſſen eyner, der mer dem andern oder den Sinen, widder Glich oder Recht ichtiß angreiffen, beſchedigen oder uheden wirden, ſo ſulte der Fürſte, unter dem der alſo geſeſſen were, deß er zu Gliche und Rechte nicht mechtig geſin müchte, und ym daran nicht wulde gnügen laſſen, wer der oder die weren, demſelben ſolte der Fürſt, under dem dieſelben geſeſſen weren, demſelben kheine Zulegung tun, noch die Sinen tun laſſen, und ſulde auch derſelbe in deſſelben Herrn Sloß-Steten oder Gebieten kein Gleite nicht haben, noch ym auch darinn nicht gegebin werden, und derſelb Herre ſulde auch demſelben Beſchedigern uß ſinem Lande kheinß laſſen zuführen, treiben oder tragen, und welcher denſelben deß andern Herrnß Viehenden dorüber icht zufürte, trebe oder trüge, und auch welcher Beſchediger in deſſelbin Herrn Landen dorüber betretten wirde, die ſolten darüber pre ebenthure ſtehn, auch was iglicher Herre oder die Sinen, ire verlorne Habe in deß andern Herrn Landen antqvemen, die alſo von deß Herren Mannen, die ym am Gliche oder Rechte nicht wülden gnügen laſſen, genommen were, ſie wer verkaufft oder verſatzt, oder wie daß were, die mit Recht ußgezogen würde, zu derſelben Habe ſulde mann denſelben von Stund helffen unerclagter Sache, und in die ungeverlichen wieder antworten, auch welcher unter den vorgenenten zweyen Fürſten deß von dem andern begert, dem das Not ſin wirde, daß der ander die Sinen pre Pfenige uff yre Viehende und des andern Sloſſen, Steten, Dorffen und Gebieten zeren wulden, dem ſulde das der ander Fürſte in demſelben ſinen Sloſſen, Steten, Dorffen und Gebieten gutlichen zuſtaten und gönen, ane Geverde, auch iſt beſundern geredt worden, ob eyn oder mer ir Mener unter der vorgenannten Fürſten eyne ſich an Gliche und Rechte nicht wulden begnügen laſſen, der mit demſelbin ſine Herrn oder Teil oder Gemeine hette an ſein Gütere oder Gerichten, deß mögte der ander Herre, wan im daß not were, gein demſelben Herrn vor abeclagen, und ſulte damite dieſe Verſchreibunge nicht verbrochen haben, doch an igliches Herrn eigen Gütern in Beſunderheit unbeſchediget, und dieſe gütliche Vertragt und Verſchreibunge ſal von itz und Datum und Walpurgis nechſt anſtehent, und weren ſechs ganze Jar, in ſolcher Vertracht und Verſchreibung haben die vorgenanten Fürſten und Herrn von Fulda unſern Herrn von Mentz und von Heſſen, und unſern Herrn von Döringen unſern Herrn von Sachſen, Marggraven zu Mieſſen ſine Vettern, und den genenten unſern Herrn von Heſſen iglicher Partie gein den andern unſchediglichen an ſolcher Ernunge und Vorſchreibunge, als ſie von allen Sieten gein einander gethain habin, und daran ſitzen, bibey ſind geweſt und haben geteydinget uff unſerß von Fulde Site, die geſtrenge, Manegolt von Eberſtein, Ercken-brecht von Schenckenwalt, und Wernberuß Trotte, und uff unſers Herrnß von Doringeß Site, Er Friderich von Hopfgarten, Er Heinrich von Huſen Marſchalck, Ritter Friderich von Wangenheim. Borgckart von Colmatzſch und Curd Croſche. Deß zu rechter Urkund, hat iglicher Fürſte obgenennt ſin Ingeſigel wiſſentlichin an dieſen Teydungs-Briff laſſen hengen. Actum & datum Iſenach, feria quarta ante Philippi & Jacobi, Anno Domini MCCCCXXXIX.

(L.S.)

LXI.

Bischoffs Johannis II. zu Würtzburg Mandatum an alle in dem Distrikt der Abtey Fulda befindliche Geist- und Weltliche Einwohner, daß sie das Gedächtniß-Fest des von Pabst Innocentio II. Canonisirten Abts Sturmis zu Fulda jährlich feyerlichst begehen sollen, de Anno 1439.

JOannes, DEI & Apostolicæ Sedis gratia Episcopus Herbipolensis, dilectis in Christo filiis in Fulda, Hunefeld, Rasdorff, Salmunster, Borsla, Hamelburg, Bruckenavv, Geysa, Vache, Lengefeldt, Saltzungen, Herbstein, Luternbach & Sliz, nec non & aliis per districtum & jurisdictionem Monasterii & Archidiaconatus Fuldensis, Plebanis & Viceplebanis, cæterisque clericis ac oppidanis, incolis oppidi Fuldensis, cæterisque utriusque sexus hominibus, in oppidis, locis & villis, dominio temporali Monasterii Fuldensis, Ordinis S. Benedicti, nostræ diœcesis, subjectis, commorantibus, salutem in Domino sempiternam. Ad ea, per quæ divinus nostris diebus augmentetur cultus, pervigili cura sollicitaque meditatione, quantum honestum, decens & congruum est, libenter intendimus, eisdemque nostrum favorem, auxilium & auctoritatem libenter impertimur. Quoniam Dominum nostrum JEsum Christum in Sanctis suis laudare, testante Psalmista jubemur, Psalmo ultimo: Laudate Dominum de cœlis, & gloriosus Deus in Sanctis suis & in Majestate mirabilis; cujus ineffabilis altitudo providentiæ nullis inclusa limitibus, nullis terminis comprehensa, recti judicii censura, cœlestia pariter & terrestria ordinat & disponit. Qui Deus, etsi cunctos ejus ministros magnificat, altisque decorat honoribus, & cœlestis efficit beatitudinis possessores, illos tamen, ut dignis digna rependat, potioribus attollit insigniis dignitatum & præmiorum uberiori prosequitur retributione, quos digniores agnoscit, & commendat ingentior excellentia meritorum. Sicque alma mater Ecclesia, ejus sacra vestigia insequens & exemplo ducta laudabili, licet universos in regno cœlesti constitutos studiis honorare sollicitis, & sonoris efferre præconiis non desistat, gloriosissimos tamen Apostolos, Evangelistas & Confessores fidei Principes & athletas Dei electos, qui viventes in carne, ipsam Ecclesiam sublimiter suis sanctissimis disciplinis erexerunt & illustrarunt, ipsamque suis moribus & virtutibus, veluti lucernæ super candelabrum in domo Domini positæ, errorem tenebris profligatis, decoraverunt, ac ipsorum decoris sermonibus & actibus, ampla ipsius Catholicæ Ecclesiæ fabrica, velut gemmis vernantibus rutilat, & gloriosius illuminata coruscat, & tanquam sidus irradiat, summis attollere vocibus & laudibus personare præcipuis & specialibus disponit honoribus venerari. Sedis Apostolicæ etiam circumspecta providentia, quæ actibus intenta salubribus & operibus exposita pietatis, libenter & solerter exequitur, digne præmissa considerans, & debita meditatione perlustrans, ad divini nominis honorem, gloriam & exaltationem Catholicæ fidei, animarum fidelium salutem, eosdem in Ecclesia universali honorificentiæ potioris impendiis judicavit attollendos, ut ab ea tanto propensius honorari se sentiant, quanto ipsam præ cæteris extollentius illustrarunt. Verum, quia olim felicis recordationis sanctissimus in Christo Pater Innocentius Papa Secundus, auditis laudabili vita, virtutibus & meritis multifariis, quibus B. Sturmis Abbas Monasterii prædicti Fuldensis varie redimitus & exornatus; quique plura opera sancta in Dei Ecclesia & præsertim Fuldensi Monasterio & circumjacentibus terris perfecit, & de omnibus prædictis informatione, sub attestatione fide dignorum recepta, in Synodo plenaria Romæ apud Ecclesiam Lateranensem celebrata, fretus desuper consilio Patriarcharum, Archiepiscoporum, Episcoporum & Abbatum, eundem beatum virum inter sanctos & electos Dei honorari, atque diem sui obitus XVII. Decembris, ipso die S. Ignatii Episcopi & martyris, cum gaudio solenniter, ab omnipotentis Dei & sanctæ matris Ecclesiæ honorem, per suam bullam celebrari & festivari præcepit; quam nos sanam, integram, non vitiatam, non cancellatam, sed omni prorsus vitio carentem vidimus, & in nostris manibus habuimus, cujus tenor de verbo ad verbum sequitur, & est talis:

Inseratur hic Innocentii PP. II. Bulla Canonisat. de Anno 1139.

Nos igitur piis ducti consiliis, dignisque studiis motivis & rationibus excitati atque moti, dignum, decens & congruum valde esse judicantes, ut, quos Rex Regum, Dominus Dominantium honorare dignatur, eisdem ab hominibus devota reverentia merito in hac valle impendatur, & præcipue in mente revolventes, quod in Ecclesia & Monasterio Fuldensi prædictis, dies obitus præfati beati viri Sturmis, sub duplici officio celebratur, festivatur & veneratur; & membra a capite & subjectos a superioribus suis, non liceat neque honestum sit discrepare & discedere; imo in his, quæ sancta & honesta, & pro salute animarum per sanctos patres edita, pie noscuntur, debeant & teneantur sequi & se conformare; vos omnes & singulos, tanquam fidei Christianæ Zelatores rogamus, ne notam perfidiæ alicujus incurratis, in Domino JEsu Christo exhortamur & vos invitamus, & quantum valemus, præcipimus, ut singulis annis, solemniter & devote hanc diem obitus B. Sturmis, primi patris vestri, & Abbatis Ecclesiæ Fuldensis, Dominæ vestræ in temporalibus, venerari, festivare & celebrare non tardetis. Quinimo, primis vesperis, Missæ solemni & aliis officiis divinis solenniter peragendis, ipso die obitus S. Sturmis, cum Orationibus vestris, eleemosynis, & aliis piis & misericordiæ operibus interlitis; Et, ut eo ferventius & facilius inclinari ad colendum, celebrandum & festinandum ipsum festum valeatis, quo uberioribus donis spiritualibus vos refectos conspexeritis, animare vos volentes, omnibus vere pœnitentibus, qui hanc diem celebrare, festivare & venerari studuerint, & sedulas orationes effundere, & largitiones pias facere curaverint, & divinis officiis interfuerint, in remissionem omnium suorum peccatorum de Omnipotentis Dei misericordia ac B. B. Petri & Pauli Apostolorum & S. S. martyrum Kiliani & sociorum ejus, Ecclesiæ nostræ Herbipolensis patronorum suffragiis, in Domino confisi, quadraginta dies indulgentiarum, de injunctis pœnitentiis misericorditer in Domino relaxamus. Si quis vero hanc paginam violare præsumserit, Omnipotentis Dei maledictionem & B. B. Kiliani & sociorum ejus, & nostram indignationem se noverit incursurum. In quorum omnium præmissorum robur, firmitatem & testimonium, hanc literam, nostri sigilli muniminis appensione jussimus communiri. Datum & actum in castro nostro montis Mariæ Virginis, Anno Domini millesimo, quadringentesimo, tricesimo nono, die Dominica, quæ fuit penultima mensis Novembris.

LXII.

Pfand-Verschreibung des Amts Fischberg zwischen dem Stifft Fulda und dem Hause Sachsen, nebst Käysers Rudolphi II. Confirmation de Anno 1594. **stehet in des Teutschen Reichs-Archivs** Part. Spec. Continuat. I. **unter dem Stifft Fulda,** pag. 153.

LXIII.

Vertrag zwischen dem Stifft Fulda und dessen Ritterschafft, über unterschiedene streitige Puncten **in Geist- und Weltlichen Sachen,** de Anno 1607. **befindet sich in des Teutschen Reichs-Archivs** Part. Spec. **unter den Geistl. Fürsten,** pag. 512.

LXIV.

Bulla **Pabsts** Urbani IIX. **vermöge dessen er das von seinem Vorfahren, Pabst** Gregorio XIII. **in der Stadt Fulda, auf Kosten der Apostolischen Cammer, aufgerichtete** Seminarium **vor** Protestirende **Jugend, bestätiget, auch einen zeitlichen Abt zu Fulda zum** Vice-Protectore **desselben ernennet,** de Anno 1628.

URbanus Episcopus, Servus Servorum DEI, ad perpetuam rei memoriam. Quoniam divinæ bonitati visum est, humilitatem nostram turbulentissimis Christianæ Reipublicæ temporibus ad universalis Ecclesiæ regimen vocare, ex eo tempore nos, ejusdem adjuvante gratia, ea cogitare non destitimus, quæ, sicut officii nostri ratio postulat, ad divinum ubique cultum propagandum, & Ecclesiasticam disciplinam restaurandam, & augendam, animarumque salutem procurandam maxime cognovimus pertinere. Imprimis vero animo recolentes ampliſſimam Germaniæ Provinciam, quæ superioribus seculis inter fortissimæ ipsius Nationis laudes atque virtutes tanto sinceræ fidei & Christianæ Religionis cultu eminere solebat, ut reliquis Christianæ Reipublicæ partibus non minori exemplo, quam ornamento, atque decori foret, nunc tot, tantisque in eo, instinctu Satanæ excitatis de Religione dissidiis, ita miserandum in modum afflictam & deformatam esse, ut nemo, vel mediocri pietate prædictus, sine lachrymis tam gravem animarum jacturam recordari, nedum intueri queat, eam præcipue curam suscepimus, ut quibusvis possimus modis, nullis laboribus nullive sumptibus parcentes, apta sanandis illius vulneribus remedia adhibeamus. Ac proinde considerandes fel. record. Gregorium Papam XIII. prædecessorem nostrum, optimo quidem consilio Collegium in oppido ac civitate, nuncupato Fuldensi, nullius diœcesi. provinciæ Moguntinæ, quadraginta alendorum, ac latinis literis, Logica, Physica aliisque liberalibus disciplinis, ac sacra demum Theologia, nec non piis & Christiano nomine dignis moribus instituendorum Germanicæ Nationis puero-

puerorum cauſa, ut hæreticorum maxime nobilium filii a quibus pendent pagi, oppida & ditiones in Germania, eſca liberalis menſæ illecti catholice ibidem educarentur, & ſanctæ Sedis Apoſtolicæ nomen contra hæreticorum execrationes Antichriſtianas amabile fieret, etiam ipſis hoſtibus fidei juratis nulla obligatione requiſita, ſtipendia vero danda iis, qui Alumni eſſe non poſſent, ad facilius ibidem abſolvendum humaniora ſtudia, diſcendam fidem Catholicam, & ut a ſcholis hæreticorum Germana juventus abſtraheretur, in quibus hujusmodi ſubſidia ex Monaſticis & Eccleſiæ bonis, tanquam illecebræ adoleſcentibus conferuntur, nulla etiam obligatione a ſtipendiariis requiſita, eidem Collegio mille & octingentorum Scutorum auri de Camera, mille & ducentorum videlicet pro Alumnatu, ſexcentorum vero Scutorum hujusmodi ſumma pro ſtipendiis aſſignata, quam de præſenti Camera noſtra Apoſtolica ſolvit alias, Apoſtolica autoritate erexiſſe & inſtituiſſe, tamen id ejus cœptum atque conatum, tum propter obitum ipſius, tum ob varias, quæ poſtea ſequutæ ſunt temporum & rerum difficultates, parum proceſſiſſe imo nec literas Apoſtolicas ſuper hujusmodi erectione & inſtitutione expeditas eſſe, veriſimiliter credendum ſit, cum factis plurimis tam in Romana Curia, quam in dicto oppido Fulden. diligentiis literæ Apoſtolicæ ſuper hujusmodi erectione & inſtitutione non potuerint reperiri expeditæ. Nos ad opus hoc propagationi fidei utiliſſimum, præſertim hoc tempore, quo Germania ſumma operariorum Catholicorum inopia laborat, totis viribus, prout ex ſuſceptæ ſervitutis officio tenemur, promovendum animum & mentem noſtram convertentes ad cœptum & conatum dicti Gregorii prædeceſſoris renovare intendentes, ac ſingulares perſonas Collegii hujusmodi a quibusvis excommunicationis, ſuſpenſionis & interdicti aliisque Eccleſiaſticis ſententiis, cenſuris & pœnis, a jure vel ab homine, quavis occaſione, vel cauſa latis, ſi quibus quomodolibet innodatæ exiſtunt, ad effectum præſentium duntaxat conſequendum, harum ſerie abſolventes & abſolutas fore cenſentes, maturo deſuper cum Ven. Fratribus noſtris S. R. E. Cardinalibus Congregationi de propaganda fide Præfectis habito conſilio, motu proprio, non ad alicujus nobis deſuper oblatæ petitionis inſtantiam, ſed ex certa ſcientia meraque liberalitate noſtris ac de Apoſtolicæ poteſtatis plenitudine, ad Dei omnipotentis laudem, ſanctæque ipſius Eccleſiæ incrementum, præcipuamque Germanicæ Nationis ſalutem & commodum, in dicto oppido Fulden. rurſus Collegium ipſum Fuldenſe appellandum in quo licet ex tenore erectionis & inſtitutionis Gregorii prædeceſſoris, hujusmodi quadraginta Alumnorum numerus, ex quo tunc tempora erant optima, & minori ſumptu ibi mortalis hæc vita ſuſtentari poterat, in eo manutenendus veniret, quia tamen nunc omnia in triplo, aut quadruplo ſunt pretio, nec unquam tanta annonæ vilitas, quanta ſuperiori ſeculo fuit veriſimiliter reditura eſt, XXX. Alumnorum numerus non ex tota Germania tantum, ſed ut hactenus conſuevit, ex ſeptentrionalibus ejus Provinciis videlicet Franconia, Haſſia, Buchonia, Saxonia, Misnia, Turingia, Brunſvigia, Weſtphalia, Marchia Brandenburgica, Ducatu Mechlenburg, Pomerania, Holſatia, & Archiepiſcopatu Bremenſi evocandorum, de cætero manuteneri debeat, Apoſtolica auctoritate, tenore præſentium denuo ex integro perpetuo erigimus & inſtituimus. Illique ſic erecto & inſtituto pro congrua ejus dote, ac Alumnorum prædictorum & illis inſervientium perſonarum ſuſtentatione, onerumque illis incumbentium ſupportatione, redditus annuos mille & octingentorum Scutorum aureorum hujusmodi, a Cameræ Apoſtolicæ pecuniis quotannis ſumendos & numerandos, diſtributa in trimeſtres ſingulos pro rata ſolutione, quoad de totidem redditum ſumma in bonis ſtabilibus eidem Collegio a nobis, vel ſucceſſoribus noſtris, Romanis Pontificibus pro tempore exiſtentibus fuerit proviſum, eisdem auctoritate & tenore concedimus & attribuimus. Ac ex prædictis triginta alumnis quindecim obligandos ad præſtandum juramentum, juxta formulam ab eadem Congregatione Alumnis Pontificiorum Collegiorum præſcriptam: reliquos vero quindecim nobilibus & illuſtribus Parentibus, etiam hæreticis ortos, dummodo ipſi ſint Catholici, vel quamprimum fiant ab ea obligatione a noſtro, & Sedis Apoſtolicæ Nuntio nunc & pro tempore in illis partibus reſidente, cui per præſentes ex nunc, prout ex tunc, plenariam & omnimodam concedimus facultatem & auctoritatem, pro ejus prudentia, communicato tamen prius conſilio, ſuper uniuscujusque diſpenſatione, & re accurate diſcuſſa cum dilecto filio, Joanne Bernardo, moderno & pro tempore exiſtente Abbate Fuldenſi, vel habita relatione ab ordinariis illarum partium, ex quibus ii Alumni fuerint oriundi, diſpenſandos. Et ex prædictis Scutis ſexcentis auri de Camera, quæ diſtribuuntur ad inſtar eleemoſynæ ſcholaribus pauperibus extra Collegium degentibus, trecenta tantum eisdem pauperibus, aſſignanda, & ut hactenus factum eſt, diſtribuenda, reliqua

qua vero trecenta quindecim Alumnis, qui juramentum hujusmodi præſtituri ſunt, applicanda, & in eorum neceſſitatibus impendenda eſſe, eadem auctoritate volumus ſtatuimus, atque decernimus. Cæterum cum dilectorum filiorum Presbyterorum Societatis Jeſu in hoc educandorum, inſtituendorumque Alumnorum munere diligentia, fides, integritas & in aliis hujusmodi Collegiis, & in hoc ipſo ſatis cognita ſit atque perſpecta, idem Collegium, atque Scholares illius Presbyterorum prædictorum, ſicut adhuc fuere, regimini, inſtitutioni, doctrinæ atque prudentiæ eadem auctoritate etiam perpetuo ſubjicimus atque ſubmittimus. Præterea ut ejusdem Collegii conſervationi, bonoque tam in his, quæ ad ſcholarium inſtitutionem & diſciplinam, quam quæ ad victum, veſtitum aliaque hujusmodi neceſſaria pertinent, opportunius conſulatur & promptum eis paratumque auxilium ſit. S. R. E. Cardinales congregationi de propaganda fide præfectos prædictos nunc & pro tempore exiſtentes ejusdem Collegii protectores & defenſores, qui in vice protectorem illius dictum modernum & pro tempore exiſtentem Abbatem Fulden. ita tamen, ut in gravioribus nihil præcipere, aut mandare, vel facere valeat, ſine conſilio & conſenſu nuntii Apoſtolici prædicti, quibus aliquid eorum, quæ vel in hac fundatione, vel in regulis a congregatione prædicta approbatis continentur, immutare minime licebit absque ejusdem congregationis vel noſtra, aut Romani Pontificis pro tempore exiſtentis expreſſa licentia deputare poſſint & valeant, eadem auctoritate conſtituimus, atque creamus. Illisque ac Viceprotectori præfato pro ſalubri illius conſervatione, Alumnorumque bonorum & rerum jurium temporalium & ſpiritualium ejusdem Oeconomicos, Advocatos, & Procuratores in eo deputandi & amovendi, ac alios in eorum locum ſubſtituendi, differentias lites & controverſias inter quascunque perſonas tam Alumnorum quam Miniſtrantium clericorum & laicorum non tamen Presbyterorum ipſius ſocietatis exortas ſummarie, ſimpliciter & de plano, ſine figura, aut ſtrepitu judicii, appellatione quacunque remota, decidendi, definiendi, terminandi, ſtatutaque & ordinationes diſciplinam domeſticam & ſtudia Alumnorum prædictorum concernentia æqua tamen & honeſta, ſacrisque Canonibus & Concilii Tridentini decretis non repugnantia faciendi & condendi, quæ poſtquam facta, edita, revocata, immutata & correcta fuerint, perinde habeantur & obſerventur ac ſi auctoritate Apoſtolica approbata & confirmata eſſent, prout illa ab omnibus dicti Collegii Alumnis ita haberi & inviolabiliter obſervari mandamus plenam & liberam auctoritate, & tenore præmiſſis facultatem impartimur. Quod autem ad dictorum Alumnorum admiſſionis modum, & formam deinceps habendam attinet, Rectorem prædictam dicti Collegii pro tempore exiſtentem librum habere, in quo notentur nomina & cognomina, ac Patriæ & Parentes Alumnorum, qui recipientur in dicto Collegio & ex eo dimittentur ex dictoq; libro ſingulis annis Catalogum eorum, qui recepti & qui dimiſſi fuerint, cum die, menſeque ingreſſus & egreſſus illorum, Nuntio prædicto mittere, ut ipſe Nuntius illum præfatæ de propaganda fide congregationi transmittere poſſit: quodſi ex aliqua peculiari cauſa dimitti contigerit, eam etiam in dicto Catalogo exprimi; inſigniores vero Alumnorum præfatorum actiones in eodem libro annotare, easque ſuo tempore eidem Nuntio ſignificare, ut pariter de illis eandem congregationem certiorem facere valeat, quas ad nos & ſucceſſores noſtros, Romanos Pontifices pro tempore exiſtentes per eandem congregationem deferri volumus, ut, cum occaſio tulerit, præmio cohoneſtentur. Ac denique alium librum, in quo dati & accepti rationes diligentiſſime & clariſſime deſcriptæ ſint, illæque ſingulis annis ad minus eidem Nuncio reddantur & in ejus manibus relinquatur folium vulgo Bilancium, in quo proviſio Collegii & alia, quæ ipſius Collegii, vel Alumnorum ratione acceperit, & ea quæ illo anno pro ipſius Collegii & Alumnorum ſuſtentatione impenderit, notata exiſtant, ut ſimiliter ab eodem Nuntio ad urbem mitti poſſit, & ab etiam habet. Si quid autem de tota penſionis Pontificiæ ſumma, redelitis rationibus, ſuper erit, id vel in aliis alumnis evocandis, vel in neceſſariis libris emendis, vel in veſtiendis alumnis dimittendis, vel etiam in redditibus augendis, aut in aliis Collegii neceſſitatibus, arbitrio Nuntii & Abbatis Fuldenſ. prædictorum, impendi debere, eadem auctoritate ſtatuimus & ordinamus. Ut vero hujus Collegii Alumni poſt longos ſtudiorum, aut cœptorum, aut conſummatorum labores expeditiores & alacriores ad ſuccurrendum patriæ neceſſitatibus reddantur, eisdem alumnis ut cum ſolis literis teſtimonialibus dicti Collegii Rectoris pro tempore exiſtentis Abbati Fuldenſi offerendis. ac ejus ſigillo muniendis, niſi forte Alumni prædicti ſuos ordinarios habuerunt a quibus dimiſſorias a Concilio Tridentino ordinatas habere poſſint ad omnes etiam ſacros & Presbyteratus

ordines, ſine aliquo beneficii, vel patrimonii titulo, etiam extra tempora ad id a jure ſtatuta & intra annum, annique curriculo non expectato minusque ſervatis ad id a Concilio Tridentino prædicto deſignatis interſtitiis, dummodo ad id alias reperiantur idonei, promoveri, & poſtquam promoti fuerint, in illis etiam in Altaris miniſterio miniſtrare, ac etiam tam ipſi, quam cæteri omnes in dicto Collegio degentes ut pœnitentiæ & Euchariſtiæ, etiam in die Paſchatis & extremæ unctionis Sacramenta a Confeſſario, aut alio ſacerdote ipſius Collegii a dicto Rectore conſtituendo ſuſcipere libere & licite valeant auctoritate, & tenore præmiſſis de ſpeciali gratia indulgemus. Verum ut quantum fieri poterit, dictorum Alumnorum paupertati, & neceſſitati concurratur ſerio requirimus, atque monemus Archiepiſcopos, Epiſcopos & alios antedictarum provinciarum beneficiorum eccleſiaſticorum collatores & collatrices, ut in illis conferendis & præſertim ſi beneficia hujusmodi pro tempore obtinentibus immineat cura animarum Alumnos præfatos aliis omnibus, cæteris paribus præferant. Nuntios quoque ſedis Apoſtolicæ aliosque Prælatos ſupradictarum Provinciarum, in quorum Diœceſi Alumni præfati extiterint, ut in occurrentibus beneficiorum hujusmodi & præſertim curam animarum habentium vacationibus, quorum collatio, proviſio, vel diſpoſitio quoquo modo ad ſedem Apoſtolicam pertinuerit, de illis Alumnis antedictis pauperibus, præcipueque noſtra Pontificia gratia dignis, nos, ſucceſſoresque noſtros, Romanos Pontifices pro tempore ſimiliter exiſtentes certiores faciant, ut munificentiam noſtram erga illos ptout tempus vel occaſio tulerit, exercere poſſimus. Et generaliter in Dignitatibus, Perſonatibus, Canonicatibus & præbendis, Parochialibus Eccleſiis & aliis beneficiis eccleſiaſticis per collationem vel electionem in Alumnorum patriis providendis eosdem Alumnos aliis omnibus, cæteris paribus, tam in Rom. Curia quam in eccleſiis ſuis originalibus præferri volumus, & decernimus. Atque inſuper eisdem Collegio & Scholaribus, Rectoribus & Gubernatoribus omnia & quæcunque privilegia, exemptiones libertates & indulta quibus ſtudium generale Almæ urbis noſtræ & illius Rectores Doctoresque in eo legentes quovis modo utuntur, potiuntur & gaudent, ac uti potiri & gaudere poſſunt & poterunt quomodolibet in futurum, ita, ut Collegium & Scholares, ac Rectores & Gubernatores hujusmodi illis non ſolum ad eorum inſtar, ſed pariformiter & æque principaliter uti, potiri & gaudere poſſint & valeant in omnibus, & per omnia, eisdem auctoritate & tenore ſimiliter perpetuo communicamus. Ut vero temporalibus commodis ſpiritualia munera quoque conjungamus, quibus fidelium devotio & merita creſcere magis & augeri poſſint, de ejusdem omnipotentis Dei miſericordia, ac Beatorum Petri & Pauli Apoſtolorum ejus auctoritate confiſi, omnibus & ſingulis Scholaribus, Rectoribus & Miniſtris, qui in idem Collegium recepti fuerint, in ipſo ingreſſu & deinde in exitu. Siquidem confeſſi & contriti Sanctiſſimum Euchariſtiæ Sacramentum ſumſerint, atque etiam in eodem Collegio decedere, eos ab humanis contigerit, in mortis articulo plenariam omnium & ſingulorum peccatorum ſuorum indulgentiam & remiſſionem miſericorditer in Domino concedimus & elargimur. Poſtremo quascunque regulas & conſtitutiones ad ejusdem Collegii illiusque perſonarum rerum & bonorum ſpiritualium & temporalium curam, regimen, gubernium, directionem & adminiſtrationem, ac alumnorum præfatorum receptionem, admiſſionem, victum, amictum, inſtructionem, diſciplinam & alia quomodolibet pertinentia a dicta de propaganda fide congregatione, die 25. menſis Septembris, anni Domini 1623. editas, etiam perpetuo approbamus & confirmamus, illasque ab omnibus inviolabiliter obſervari volumus & mandamus. Decernentes præmiſſa omnia & ſingula ac easdem præſentes, nullo unquam tempore, ex quibuscunque cauſis, de ſubreptionis, vel obreptionis, ſeu nullitatis vitio, aut intentionis noſtræ, vel quocunque alio defectu notari, inpugnari retractari, ſeu etiam revocari, ſuſpendi, reſtringi, limitari, aut in jus, vel controverſiam vocari, ſeu ad terminos juris reduci poſſe, nec quenquam ad easdem præſentes in Camera Apoſtolica, juxta conſtitutionem piæ mem. Pii Papæ IV. etiam prædeceſſoris noſtri, deſuper editam, aut alias quandocunque præſentandum, inſinuandum & regiſtrari faciendum teneri, neque propterea illa invalida eſſe, ſed omni modo valere, ac ſi conſtitutio prædicta & alia contraria minime emanaſſent. Sicque per quoscunque judices ordinarios & delegatos etiam Cemeræ Apoſtolicæ Præſidentes Clericos, ac ejusdem Sanctæ Romanæ Eccleſiæ Camerarium, Vicecamerarium & cauſarum Palatii Apoſtolici Auditores, ac alios dictæ Romanæ Eccleſiæ Cardinales, ſublata eis & eorum cuilibet quavis aliter judicandi & interpretandi facultate & auctoritate, judicari & definiri debere, irritum quoque & inane quicquid ſecus ſuper his a quoquam quavis auctoritate, ſcienter, vel ignoranter contigerit attentari. Quocirca eidem nuntio & dilecto filio cauſarum Curiæ Cameræ Apoſtolicæ generali Auditori, ac Abbati prædicto, motu pari, per Apoſtolica ſcripta mandamus, quatenus ipſi, vel duo aut unus eorum, per ſe, vel alium, ſeu alios, præſentes noſtras literas, & in eis contenta quæcunque, ubi & quando opus fuerit, ac quoties pro parte Rectoris, & Alumnorum Collegii hujusmodi, ſeu aliorum, quorum favorem illa concernunt, fuerint requiſiti ſolemniter publicantes, illisque efficacis defenſionis præſidio aſſiſtentis, faciant auctoritate noſtra easdem præſentes & in eis contenta hujusmodi ab omnibus ad quos ſpectat, & pro tempore ſpectabit, firmiter & inviolabiliter obſervari ac Rectorem, Alumnos, aliosque hujusmodi illis pacifice frui & gaudere: Non permittentes eos deſuper per quoscunque quomodolibet indebite moleſtari, contradictores quoslibet & rebelles per cenſuras, & pœnas Eccleſiaſticas aliaque opportuna juris & facti remedia, appellatione poſtpoſita, compeſcendo ac cenſuras & pœnas ipſas, ſervata forma ejusdem Concilii Tridentini, etiam iteratis vicibus aggravando, invocato etiam ad hoc, ſi opus fuerit, auxilio brachii ſecularis. Non obſtantibus noſtra de gratiis ad inſtar non concedendis, ac prædicta Gregorii, prædeceſſoris, hujusmodi, quatenus opus ſit, & quatenus reperiretur, ac quibusvis aliis conſtitutionibus, & ordinationibus Apoſtolicis, nec non ſtatutis & conſtitutionibus, privilegiis quoque, indultis & literis Apoſtolicis quibusvis, Univerſitatibus, Collegiis, eorumque Rectoribus & perſonis, ſub quibusvis tenoribus & formis, ac cum quibusvis etiam derogatoriarum derogatoriis, aliisque efficacioribus & inſolitis clauſulis, nec non irritantibus & aliis decretis in genere, vel in ſpecie, etiam motu & poteſtatis plenitudine ſimilibus, & alias quomodolibet iteratis vicibus conceſſis, approbatis & innovatis quibus omnibus etiamſi alias pro eorum ſufficienti derogatione, de illis eorumque totis tenoribus ſpecialis, ſpecifica, expreſſa & individua, ac de verbo ad verbum, non autem per clauſulas generales idem importantes mentio, ſeu quævis alia expreſſio habenda aut aliqua alia exquiſita forma ad hoc ſervanda foret, tenores hujusmodi, ac ſi de verbo ad verbum nihil penitus omiſſo, & forma in eis tradita obſervata, inſerti forent eisdem præſentibus pro plene & ſufficienter expreſſis habentes, illis alias in ſuo robore permanſuris hac vice duntaxat ſpecialiter & expreſſe harum ſerie derogamus contrariis quibuscunque, aut ſi aliquibus communiter aut diviſim ab eadem ſit ſede indultum, quod interdici, ſuſpendi, vel excommunicari non poſſint per literas Apoſtolicas non facientes plenam & expreſſam, ac de verbo ad verbum de indulto hujusmodi mentionem. Volumus autem, quod earundem præſentium tranſumptis etiam impreſſis, manu tamen Notarii publici ſubſcriptis & ſigillo communi dicti Collegii, aut alicujus Curiæ Eccleſiaſticæ, ſeu perſonæ in dignitate Eccleſiaſtica conſtitutæ, munitis eadem prorſus fides in judicio & extra illud adhibeatur, quæ eisdem præſentibus adhiberetur, ſi forent exhibitæ vel oſtenſæ. Nulli ergo omnino hominum liceat hanc paginam noſtræ abſolutionis, erectionis, inſtitutionis, ſtatuti, ſubjectionis, ſubmiſſionis, conſtitutionis, creationis, attributionis, indulti, requiſitionis, monitionis, communicationis, conceſſionum, largitionis, approbationis, confirmationis, decretorum, mandatorum, derogationis, & voluntatem infringere, vel ei auſu temerario contraire. Si quis autem hoc attentare præſumpſerit, indignationem omnipotentis Dei, ac Beatorum Petri & Pauli Apoſtolorum ejus ſe noverit incurſurum. Datum Romæ, apud S. Petrum, Anno Incarnationis Dominicæ 1628. quarto Kalend. Januarii, Pontif. noſtri anno 6.

LXV.

Vergleich zwiſchen dem Stifft Fulda an einem, dann der freyen Reichs-Ritterſchafft in Francken, im Canton **Büchen, am andern Theile, worinn alle ehemahlige Irrungen und Streitigkeiten, ſo beyderſeits unter einander gehabt, gäntzlich aufgehoben worden,** de Anno 1656. **ſtehet in des Teutſchen Reichs-**Archivs Part. Spec. Continuat. III. **unter der freyen Reichs-Ritterſchafft in Francken,** pag. 63.

LXVI.

Käyſers Leopoldi Confirmation **des zwiſchen dem Fürſtlichen Stifft Fulda und der freyen Reichs-Ritterſchafft in Francken, Buchiſchen** Diſtricts, **im Jahr** 1656. **zu Würtzburg, getroffenen Vergleichs,** de Anno 1659. **befindet ſich** loco antea citato, pag. 67.

LXVII.

Erbhuldigungs-Notul **derer Unterthanen des Amts Fiſchberg, im Stifft Fulda gelegen,** de Anno 1671. **ſiehe in des Teutſchen Reichs-**Archivs Part. Spec. Continuat I. **unter dem Stifft Fulda,** pag. 164.

LXIIX.

LXIIX.

Pfandhuldigungs-Notul derer Unterthanen des Amts Fiſchberg, im Stifft Fulda gelegen, de Anno 1671. iſt loco antea citato, pag. 164. vorhanden.

LXIX.

Revers derer Unterthanen des Amts Fiſchberg, dem Stifft Fulda ausgehändiget, de Anno 1671. iſt loco ſupra allegato, pag. 165. befindlich.

LXX.

Revers derer Unterthanen des Amts Fiſchberg, im Stifft Fulda gelegen, denen Hertzogen zu Sachſen ausgeſtellet, de Anno 1671. ſtehet loco ſupra citato, pag. 166.

LXXI.

Käyſers Leopoldi Mandatum inhibitorium ſine clauſula an Abt Placidum zu Fulda, cum citatione ad videndum ſe privari Dominio directo, in Sachen der freyen Reichs-Ritterſchafft in Francken, Orts Röhn und Werra, Buchiſchen Viertels, wider denſelben, de Anno 1681. befindet ſich in des Teutſchen Reichs-Archivs Part. Spec. Continuat. III. unter der freyen Reichs-Ritterſchafft in Francken, pag. 193.

LXXII.

Urtheil des Käyſerlichen Cammer-Gerichts, wider Abt Placidum zu Fulda, Krafft deſſen ihm auferleget worden, den mit der freyen Reichs-Ritterſchafft in Francken, Orts Röhn und Werra, im Jahr 1656. vom Stifft Fulda aufgerichteten Receſs, bey Straffe 40. Marck lötigen Goldes, völlig nachzuleben, de Anno 1686. ſtehet loco antea citato, pag. 197.

LXXIII.

Käyſers Leopoldi Commiſſions-Decret, die allergnädigſte Approbation der im Jahr 1686. dem Stifft Fulda gegönneten Moderation betreffend, de Anno 1691.

DEr Röm. Käyſerl. Majeſtät, unſers allergnädigſten Herrn, zu gegenwärtigem Reichs-Tage gevollmächtigter, höchſtanſehnlicher Principal-Commiſſarius, der Durchl. Fürſt und Herr, Herr Hermann, Marggraff zu Baden und Hochberg ꝛc. tot. tit. ſetzet auſſer Zweifel, es ſeye der Churfürſten, Fürſten und Ständen anweſenden fürtrefflichen Räthen, Bothſchafften und Geſandten erinnerlich, aus was für erheblichen Urſachen die Reichs-Verſammlung untern 16. Sept. 1686. gut befunden und eingerathen habe, daß des Fürſtl. Stiffts Fulda, bisherigen Matricular-Anſchlag der 404. fl. bis zu allgemeiner Verbeſſerung der Reichs-Matricul, 154. fl. abgeſchrieben, und alſo fürohin allein die überbleibende 250. fl. geſehen werden möchte, welche Ringerung, wie Ihr Käyſerl. Majeſtät wegen des Stiffts bekannten Unvermögens und betrübten Zuſtandes, demſelben allergnädigſt gerne gönnen; Als haben ſie nicht nur in verfloſſenen 1689. Jahr, daß ſelbiger wehrenden dieſen Kriegs darnach werde angeſchlagen werden, des itzigen Herrn Abbten Fürſtl. Gnaden die allergnädigſte Verſicherung gegeben, ſondern auch nunmehro den völligen Inhalt des angezogenen Reichs-Gutachtens durchaus in Käyſerlichen Gnaden beſtätiget, und darnach dero Principal-Commiſſarii Hochfürſtl. Durchl. an dero ſtatt der Churfürſten und Ständen allhier verſammleten Räthen, Bothſchafften ſolches hiemit wiſſend machen wollen, ihnen in übrigen mit Freundſchafft und geneigten Willen allezeit wohl beygethan verbleibend.

Signat. Regenſpurg, d. 23. Aug. 1691.

(L.S.) Hermann, Marggraf zu Baden.

LXXIV.

Käyſers Leopoldi Reſcriptum an den Abt zu Fulda, die genaue Beobachtung des zwiſchen dem Stifft Fulda und der freyen Reichs-Ritterſchafft in Francken, Buchaniſchen Viertels, im Jahr 1656. getroffenen Receſs betreffend, de Anno 1692. ſtehet in des Teutſchen Reichs-Archivs Part. Spec. Continuat. III. unter der Fränckiſchen Reichs-Ritterſchafft, pag. 97.

LXXV.

Vergleichs-Zuſags- und Verſicherungs-Brieff, ſo von dem Stifft Fulda denen Unterthanen des Amts Fiſchberg, bey deſſen Wieder-Einlöſung vom Fürſtlichen Hauſe Sachſen, wegen der Religion, und was deme mehr anhängig, ertheilet worden, de Anno 1707. befindet ſich in des Teutſchen Reichs-Archivs Part. Spec. Continuat. I. unter dem Stifft Fulda, pag. 166.

V. Von

V. Von Kempten.

I.

Käyſers Caroli Magni Privilegium vor Abt Andegarium und deſſen Abtey zu Kempten, de Anno 773.

IN nomine Sanctæ & Individuæ Trinitatis, Carolus, divina favente clementia Imperator Auguſtus, ſi ſanctam DEI Eccleſiam digno magnitudinis noſtræ munere ſublimare, augmentare atque ſubvenire, ad æternam noſtram remunerationem & regni noſtri ſtabilitatem prodeſſe confidimus, ideoque noverit omnium Sanctæ Dei Eccleſiæ fidelium noſtrorum, præſentium ſcilicet & futurorum ſolers induſtria, qualiter nos, ob interventum ſanctiſſimi Patris noſtri Adriani Papæ, ac ſupplicem rogatum dilectæ conjugis noſtræ Hildegardis, nec non propter nobilem & fidelem famulatum Johannis, Augienſis & Sancti Galli Reverendi Abbatis, ejusdemque Epiſcopi Conſtantienſis precem, ob meritum Rudangi Metenſis Epiſcopi & Sturmi, Fuldenſis Abbatis, ſeu cæterorum Principum innumerabilium nobis aſſiſtentium, Andegarium, quendam nobilem magnæ religionis virum, & primum Campidonenſis cœnobii, ad regularem diſciplinam inſtructorem adſumpſimus, & in eodem loco Campidonenſi, qui ab eodem in honorem Sanctæ Dei genetricis Mariæ conſtitutus eſt, ſito in pago Ylergovis, Abbatem eum confirmavimus, & a Papa Adriano in ſancto die Paſchæ conſecratum, præcioſiſimis ſanctorum martyrum Gordiani & Epimachi corporibus donatum, in ſuam Abbatiam honeſte transmiſimus, ſed quoniam prædicta conjunx noſtra in eodem cœnobio locum ſepulturæ ſe habituram ordinavit, diverſis muneribus ditando, quicquid in pago Ylergovve & Augusgovve, Albegovve materna hæreditate legitime obtinuit, cum noſtra poteſtativa manu & imperiali largitione illuc tradidit, & in proprium jus ejusdem Monaſterii transfudit, & perpetualiter poſſidendum, ſicut in alio brevi continetur, donavit. Nos igitur eundem locum utpote de noſtro & in noſtro fundatum ac dotatum, in noſtro noſtrorumque ſucceſſorum mundiburdio ſive defenſione fore conſtituentes, per noſtræ autoritatis munitionem confirmamus, & præcipimus, ut nullus publicus judex, neque Dux, neque Comes, aut quilibet ex judicaria poteſtate villas, curias, aut loca vel agros, ſeu reliquas poſſeſſiones memorato Monaſterio præſenti tempore ſubjacentes turbet. Quod ut verius credatur, & omni tempore incorruptum habeatur, manu propria roborantes, ſigilli noſtri impreſſione juſſimus inſigniri, l. u. ſ. ſ. q. m. u. S.

Signum Domini Caroli (L.S.) Sereniſſ. Imperatoris Auguſti.

Atnelbertus Cancellarius, ad vicem Luperti Archi-Cancellarii recognovi.

Data ab incarnatione Domini DCCLXXIII. Indictione XI. Anno vero Regni piisſimi Caroli VI. Imperii primo. Actum Romæ in ſancta die Paſchæ, in Eccleſia ſancti Petri, coram Adriano Papa & multis aliis Principibus, in Dei nomine feliciter, Amen.

II.

Käyſers Ludovici Pii Privilegium vor den Convent zu Kempten, daß ſelbiger, ſo lange ſich tüchtige Subjecta finden, allemahl einen Abt aus ſeinem Mittel erwehlen möge, de Anno 839.

IN nomine Domini DEI & Salvatoris noſtri JEſu Chriſti. HLudovicus divina ordinante providentia Imperator Auguſtus. Si erga loca divinis cultibus mancipata, propter amorem Dei eique in eisdem locis famulantes, beneficia opportuna largimur, præmium nobis apud Dominum æternæ remunerationis rependi non diffidimus. Idcirco notum eſſe volumus cunctis fidelibus noſtris, præſentibus ſcilicet & futuris; quia concesſimus Monaſterio, quod dicitur Campidona, quod eſt conſtructum in honore ſanctæ Mariæ ſemper Virginis, & ſanctorum Gordiani & Epimachi martyrum, quos bonæ memoriæ Hildegarda, mater noſtra ad eundem locum, pro divinis eis officiis adhibendis collocavit, ubi & nunc venerabilis Abbas Tatto præeſt, ut quandocunque divina vocatione prædictus Abbas vel Succeſſores ejus de hac luce migraverint, pro divinæ auctoritatis gratia & amore præfatæ Hildegardæ matris noſtræ, Monachi ibidem DEO militantes licentiam habeant,

quamdiu inter ſe tales invenire potuerint, qui ipſam congregationem, ſecundum Regulam ſancti Benedicti, regere valeant, per hanc noſtram auctoritatem & conſenſum eligendi Abbates: quatenus ipſos Monachos, qui ibidem Deo famulantur, pro nobis & conjuge, proleque noſtra atque ſtabilitate totius Imperii noſtri, proque memoria beata genitoris noſtri, matrisque noſtræ Hildegardæ, Domini immenſam clementiam exorare delectet. Hanc itaque auctoritatem, ut pleniorem in Domino obtineat vigorem, & a fidelibus ſanctæ Dei Eccleſiæ & noſtris verius credatur, & diligentius conſervetur, eam manu propria ſubter firmavimus, & annuli noſtri impreſſione ſignari juſſimus.

Signum HLudovici, Sereniſſimi Imperatoris.

Hirminmaris Notarius, ad vicem Hugonis recognovi & ſubſcripſi. Data Kal. Septembr. anno Chriſti propitio XXVI, Imperii Domini HLudovici piiſſimi Auguſti, Indictione II. Actum Cabalauno civitate palatio regio in Dei nomine feliciter, Amen.

III.

Ejusdem Diploma, **vermöge deſſen er der Abtey Kempten das Cloſter Aldrichs-Zelle mit ſeinen** Pertinentien **geſchencket**, de Anno 839.

IN nomine Domini Dei & Salvatoris noſtri Jeſu Chriſti. HLudovicus, divina repropitiante clementia Imperator Auguſtus. Si locis Deo dicatis, propter amorem Dei & reverentiam inibi ſibi famulantium, quippiam beneficii de rebus tranſitoriis ad neceſſitates eorum ſublevandas conferimus, id nobis procul dubio ad æterna præmia conſequenda profuturum minime dubitamus. Idcirco noverit induſtria omnium fidelium noſtrorum, præſentium ſcilicet & futurorum, quia ad deprecationem dilectiſſimi fratris noſtri, Drogonis, venerabilis Archiepiſcopi, ſacrique palatii noſtri ſummi Capellani, quandam Cellulam appellatam Aldrici-Cella, quæ Domino ac genitori noſtro Carolo, præſtantiſſimo Imperatori tradita eſt, quæ in Ducatu Alamanniæ, ſita eſt in pago Albigoi, ad quoddam monaſterium, quod dicitur Campidona, ubi præſenti tempore venerabilis Tatto Abba præeſt, ob emolumentum animæ noſtræ, & æternæ retributionis fructum ſubdere, & de noſtro jure in ſui poteſtatem prædicti monaſterii ſolemni donatione nobis transferre placuit. Pro hoc itaque noſtro favore atque licentia dedit jam dictus venerabilis Abba Tatto, ex ratione monaſterii ſui. Radulto Presbytero, atque Capellano noſtro, qui jam pridem eandem cellulam noſtra largitione tenuit, ad habendum in beneficium diebus vitæ ſuæ, in pago Kottenſtein, in loco qui dicitur Hruodoldisbova, ſex obas veſtitas ſub integritate earum; & in alio loco in pago Auguſtgoi, quandam Cellulam nuncupatam Herileſcella cum omnibus ad ſe pertinentibus, eo videlicet modo, ut præfatas res monaſterii diebus tantum vitæ ſuæ habeat, & poſt obitum ſuum revertantur ad prænominatum monaſterium perpetualiter poſſidendæ. Unde vero ob firmitatis ſtudium hoc præceptum venerabili monaſterio Campidonæ pro utrisque rebus confirmandis fieri juſſimus, per quod decernimus atque jubemus, ut ab hinc in futurum, modo ſuperius taxato, in jure & taxatione ejus conſiſtant ita, ut quicquid utilitatis Rectores prædicti monaſterii de utrisque rebus facere, ordinare, diſponere decreverint, libero in omnibus perfruantur arbitrio. Et ut hæc noſtræ confirmationis auctoritas per futura tempora inviolabilem & inconvulſam obtineat firmitatem, manu propria noſtra ſubter eam firmavimus, & impreſſione annuli noſtri juſſimus ſigillare.

Signum HLudovici Sereniſſimi Imperatoris.

Hirminmaris Notarius, ad vicem Hugonis recognovi & ſubſcripſi.

Data XIV. Kal. Majas, anno Chriſti propitio XXVI. Imperii Domini HLudovici piiſſimi Auguſti, Indictione ſecunda. Actum Bodoma, Regio palatio, in Dei nomine feliciter, Amen.

IV.

Käyſers Ottonis II. Confirmation **des** Privilegii **der Abtey Kempten, daß der** Convent **daſelbſt, ſo lange ſich tüchtige** Subjecta **finden, einen Abt aus ſeinem Mittel erwehlen möge, ingleichen aller andern** Privilegien **und Freyheiten deſſelben**, de Anno 983.

IN nomine ſanctæ & Individuæ Trinitatis Otto, divina favente clementia Imperator Auguſtus. Oportet igitur nos, qui divino munere a cæteris mortalibus ſumus prælati, ejus in omnibus parere præceptis, & loca ſibi dicata per petitiones fidelium noſtrorum noſtro relevare juvamine, atque imperiali tueri munimine: quoniam id nobis & ad temporalem vitam proſpere tranſigendam, & æternam feliciter obtinendam profuturum liquido credimus. Quapropter comperiat omnium fidelium noſtrorum, præſentium ſcilicet & futurorum ſollertia, qualiter fidelis noſter Rudolphus, Abbas Campidonenſis cœnobii, adiit celſitudinem noſtram innoteſcens nobis, quod anteceſſoris noſtri, HLudovicus videlicet Imperator, filius Caroli Magni Imperatoris, nec non & HLudovicus Rex, ſed & Carolus Imperator, Arnolfus etiam Imperator, & HLudovicus filius ejus Rex, Cuonradus Rex, & Heinricus Rex, & beatæ memoriæ genitor noſter, Otto Imperator Auguſtus, fratribus in monaſterio, quod dicitur Campidona, quod eſt conſtructum in honore ſanctæ Dei genitricis Mariæ, & ibidem requieſcunt pretioſa corpora ſanctorum martyrum Gordiani & Epimachi, Deo famulantibus licentiam tribuiſſent ex illis ipſis eligendi Abbatem, quamdiu ibi talem invenire potuiſſent, qui ipſam ſanctam congregationem, ſecundum Regulam Sancti Benedicti, digne regere valeat. Itaque nos morem præſcriptorum anteceſſorum noſtrorum ſequentes, propter petitionem Giſilharii, Magdeburgenſis venerabilis Archiepiſcopi, Imperiali auctoritate conceſſimus in prædicto loco ſancto, ob amorem Domini noſtri Jeſu Chriſti, noſtræque mercedis augmento, ac pro conjugis, cariſſimæque prolis noſtræ ſalute, habere poteſtatem illis eligendi Abbatem, ſi dignum, Domino auxiliante inter illos invenire potuerint, & nulli alio Abbas ſubjectus ſit, niſi Imperatoribus & Regibus. Et illam atque omnem conceſſionem quamcunque anteceſſores noſtri eidem monaſterio contulerunt, in immunitate, donatione, ſeu cujuscunque ſecuritatis additamento, ſicut melius & plenius illorum temporibus habuerunt, ut ita & deinceps habeant per hoc auctoritatis noſtræ præceptum plenius in DEI nomine confirmatum. Hanc itaque noſtram Imperialem auctoritatem ut inconcuſſam & inviolabilem obtineat firmitatem, manu propria noſtra ſubter confirmavimus, & annuli noſtri impreſſione ſigillari juſſimus

Signum Domini Ottonis, invictiſſimi Imperatoris Auguſti.

Hildiboldus Epiſcopus & Cancellarius vice Willigiſi Archicapellani notavi.

Data IV. Idus Junii anno Dominicæ Incarnationis DCCCCLXXXIII. Indict. XI. anno vero regni ſecundi Ottonis XXII. Imperii autem XV. actum Veronæ feliciter, Amen.

V.

Käyſers Ottonis III. Confirmation **aller und jeden** Privilegien **und Freyheiten der Abtey Kempten**, de Anno 993.

IN nomine ſanctæ & individuæ Trinitatis, Otto, divina favente clementia Rex. Oportet igitur nos, quo divino munere præ cæteris mortalibus ſumus prælati, ejus in omnibus parere præceptis, & loca ſibi dicata per petitiones fidelium noſtrorum, noſtro relevare juvamine, atque regali tueri munimine: quoniam id nobis & ad temporalem vitam proſpere tranſigendam, & æternam feliciter obtinendam profuturum liquido credimus. Quapropter comperiat omnium fidelium noſtrorum, præſentium ſcilicet & futurorum ſollertia, qualiter fidelis noſter Rudolfus, Abba Campidonenſis cœnobii, adiit celſitudinem noſtram, innoteſcens nobis, quod anteceſſores noſtri, HLudovicus videlicet Imperator, filius Caroli Magni Imperatoris, nec non & HLudovicus Rex, ſed & Carolus Imperator, Arnolfus etiam Imperator, & HLudovicus filius ejus, Rex, Cuonradus Rex, & Heinricus Rex, & beatæ memoriæ avus noſter Otto Imperator Auguſtus, & ejus æquivocus genitor noſter Imperator Auguſtus, fratribus in monaſterio, quod dicitur Campidona, quod eſt conſtructum in honore ſanctæ Dei genitricis Mariæ, & ibidem requieſcunt pretioſa corpora ſanctorum martyrum Gordiani & Epimachi, Deo famulantibus licentiam tribuiſſent, ex illis ipſis eligendi Abbatem, quamdiu ibi talem invenire potuiſſent, qui ipſam ſanctam congregationem ſecundum Regulam S. Benedicti digne regere valeat. Itaque nos morem præſcriptorum anteceſſorum noſtrorum ſequentes, propter petitionem fidelium noſtrorum, Hildebaldi, Wormatienſis eccleſiæ venerabilis Epiſcopi, & Lutolfi, Auguſtenſis cleri honorandi Pontificis, ac cari nepotis & æquivoci noſtri Ottonis Ducis, regali auctoritate conceſſimus in prædicto ſancto loco, ob amorem Domini noſtri JEſu Chriſti, noſtræque mercedis augmento, noſtra parentumque noſtrorum ſalute, habere poteſtatem illis eligendi Abbatem, ſi dignum, Domino auxiliante, inter illos invenire potuerint, & nulli alio Abbas ſubjectus ſit, niſi Regibus & Imperatoribus. Et illam atque omnem conceſſionem, quamcunque anteceſſores noſtri eidem monaſterio contulerunt, in immunitate, donatione, ſeu cujuscunque ſecuritatis additamento, ſicut melius & plenius illorum temporibus habuerunt, ut ita & deinceps habeant, per hoc noſtræ auctoritatis præceptum plenius in Dei nomine confirmatum. Hanc itaque

itaque noſtram regalem auctoritatem, ut inconcuſſam & inviolabilem obtineat firmitatem, manu propria noſtra ſubter confirmavimus, & annuli noſtri impreſſione ſigillari juſſimus.

Signum Domini Ottonis glorioſiſſimi Regis.

Hiltibaldus, Epiſcopus & Cancellarius, vice Willigiſi Archiepiſcopi recognovi.

Data II. Kal. Maji, anno Dominicæ incarnationis DCCCCXCIII. Indict. VI. anno autem tertii Ottonis regnantis X. Actum Wormatiæ feliciter, Amen.

VI.

Käyſers Henrici IV. Privilegium **vor die Abtey Kempten, daß ſie den Röm. Käyſern** immediate **unterworffen bleiben ſolle**, de Anno 1062.

IN nomine ſanctæ & individuæ Trinitatis, Heinricus, divina favente clementia Rex. Sicut prædeceſſores noſtri, ſive Reges, ſive Imperatores, in hoc maxime ſunt laudandi, quod loca divinis cultibus & officiis dedita, ſub pia intentione ac ſacra religione inſtituerunt: ſic & nos non absque laude, neque a divina remuneratione vacuos eſſe credimus, ſi nos eisdem eccleſiaſticam quietudinem, & primitivam ſub diligenti ſollicitudine obſervamus, nec non cauta & laudabili confirmatione concedimus. Summum enim bonum eſt in Regibus juſtitiam colere, & ſua cuique jura ſervare, & in ſubjectos non ſinere, quod poteſtatis eſt fieri, ſed ut æquum eſt pro utilitate & honeſtate eccleſiarum, & nova concedere, & vetera confirmare. Unde notum eſſe volumus omnibus Chriſti noſtrique fidelibus tam futuris quam præſentibus, qualiter nos, ob interventum fidelium noſtrorum. Sigifridi ſcilicet, Moguntini Archiepiſcopi, & Annonis, Colonienſis Archiepiſcopi, cæterorumque Epiſcoporum, Ducum, & Comitum, ſimulque ob fidele ſervitium Oteni, Abbatis Campidonenſis Abbatiæ, priſtinam libertatem, & ad ſola regalia reſpectionem, regali noſtro jure ac poteſtate concedimus, & confirmamus, ea videlicet ratione ut nullus deinceps Epiſcopus, Dux, Marchio, Comes, neque aliqua parva, ſive magna poteſtas, aut perſona, prædictam Abbatiam a noſtro jure, ſcilicet a regalibus, abalienare præſumat. Et ut hæc conceſſio & confirmatio ſtabilis, & inconvulſa omni permaneat ævo, hanc chartam inde conſcribi, manuque propria corroborantes, ſigilli noſtri impreſſione juſſimus inſigniri.

Signum Domini Heinrici quarti Regis.

Fredericus Cancellarius, vice Sigefridi Archi-Cancellarii recognovi.

Data IV. Kal. Novembris, anno Dominicæ incarnationis MLXII. Indictione prima, anno autem ordinati Domini Heinrici quarti Regis VIII. regni vero VI. Actum Auguſtæ in Dei nomine feliciter, Amen.

VII.

Kauff-Titul zwiſchen den Fürſtl. Stifft und der Stadt Kempten, um die Obrigkeit, Herrlichkeit, Nutz, Zinß, Gült, Recht und Gerechtigkeiten inner- und auch zum Theil auſſerhalb der Stadt Kempten, ſo vorhin dem Abt und Cloſter daſelbſt zugehörig geweſen, de Anno 1525. **ſtehe in des Teutſchen Reichs-Archivs** Part. Spec. Continuatione I. **unter den Stifft Kempten**, in Supplementis, pag. 350.

IIX.

Regiſter-Brieff der ausgenommen oder ausgeſetzten Articul, aus dem Königl. Bericht und Vertrag gezogen, ſo Abt und Convent **zu Kempten und ein ehrſamer Rath daſelbſt**, mut. mutandis, **nach beſchehenen Kauff gegen einander für ſich und ihre Nachkommen zu halten verſchrieben**, de Anno 1525. **ſtehet** loco antea citato, pag. 358.

IX.

Käyſers Caroli V. Confirmation **über vorherſtehenden Kauff zwiſchen dem Stifft und der Stadt Kempten**, de Anno 1526. **befindet ſich** loco ſupra allegato, pag. 363.

X.

Pabſts Clementis VII. Confirmation **über obigen zwiſchen dem Stifft und der Stadt Kempten geſchloſſenen Kauff**, de Anno 1530. **iſt** loco ſupra citato, pag. 360. **befindlich.**

XI. Di-

XI.

Diploma **Käyſers** Leopoldi **vor den Fürſten und Abt Ruprecht zu Kempten, worinn ihme und ſeinen** Succeſſoren **das Amt eines Ertz-Marſchalls der regierenden Römiſchen Käyſerin** confirmiret **worden**, de Anno 1683. **ſtehet in des Teutſchen Reichs-Archivs** Part. Spec. Continuat. I. **unter dem Stifft Kempten**, pag. 179.

XII.

Des Fürſten und Abts Ruprechts zu Kempten Proteſtation **wider Chur-Trier und Chur-Cölln, wegen der von ihnen unternommenen** Function **bey Crönung der Römiſchen Käyſerin, ſo ihme, als Ertz-Marſchalln gebührte**, de Anno 1690. **befindet ſich** loco antea citato, pag. 181.

VI. Von Murbach und Lüders.

I.

Des Frantzöſiſchen Königs Theodorici IV. Privilegium **vor die Abtey Murbach**, de Anno 733.

THeodoricus, Rex Francorum, Viris Apoſtolicis patribus Epiſcopis, nec non inluſtribus viris, Ducibus, Patriciis, Comitibus, vel agentibus, tam præſentibus quam futuris. Si petitionibus ſacerdotum quod ad proprietatem Eccleſiarum pertinet, devota mente præſtamus, retributorem omnium bonorum, Dominum JEſum Chriſtum, ex hoc nos habere confidimus. Igitur dum & venerabilis vir Perminus, gratia Dei Epiſcopus, noſtris temporibus cum Monachis ſuis, Deo inſpirante pro evangelio Chriſti peregrinatione ſuſcepta, Monaſterium virorum in heremo vaſta, quæ Voſagus appellatur, in pago Alſacinſe, in loco, qui vocatur Vivarius peregrinorum, qui antea appellatus eſt Mourbach, in alodo fidele noſtro Eberhardo Comite, cum ipſius adjutorio, Deo donante, conatus eſt conſtituere, vel cœnobium ſanctum ibidem inſtituere, in honore Dei & genitricis Domini noſtri JEſu Chriſti, ſemper virginis Mariæ, ſeu ſancti Michëlis Archangeli, vel ſancti Petri Apoſtoli & Pauli beati Apoſtoli, & ſancti Leudegarii Martyris cum ſociis eorum, ubi ipſi famuli Dei ſub ſancta regula ſolitariam vitam fruantur; petiit ipſe vir Dei Perminus Epiſcopus ſerenitati noſtræ, cum ipſo jam nominato fidele noſtro Eberhardo Comite, tale ob hoc noſtrum emanare præceptum de omni corpore poſſeſſionis ipſius Monaſterii, quicquid ad præſens tenere, vel dominare videtur, aut quod in antea a quocumque, Deo inſpirante, ibidem recte fuerit conlatum vel delegatum, per noſtrum præceptum deberem, in Dei nomine, plenius confirmare, quod nos, pro mercede noſtra in omnibus feciſſe cognoſcite, & a prædictis famulis Dei talem emiſimus decretum, ut nullus Epiſcoporum, nec præſentes, nec qui fuerint ſucceſſores, nec eorum ordinatores, aut qualiscunque judiciaria poteſtas pro quocunque ingenio poſſint quocunque ordine de loco ipſo aliquid auferre, aut abſtrahere: ut facilius liceat ipſa familia Chriſti, quæ ibidem in Dei nomine adunari deſiderat, eorum factam delegationem quiete per tempora poſſidere, & ſanctam regulam conſervantes proprio privilegio, quod nobis præ manibus oſtenderunt, Deo jubente ſub tranquillitate poſſint parmanere, quia nihil de canonica auctoritate convellitur, quicquid ad talem familiam Chriſti, ad laudem Dei, die noctuque canendam conceditur. Idcirco pro cœleſti intuitu tale nobis beneficium præſtitiſſe cognoſcite, ut maneat quicquid antefati viri Dei ab ipſo Monaſterio conqueſierint, vel laboraverint, quod jam dictus fidelis noſter Eberhardus per ſua inſtrumenta ibidem affirmavit, vel a cæteris collatum fuit, aut fuerit, ſub noſtra emunitate ejus temporibus absque illius inquietudine Deo auxiliante cuncta eis proficiant in augmentis. Additur tamen, ut ſi Abbas congregationis ipſius Epiſcopum fuerit poſtulatus, ut ei presbyteros, vel diaconos promiſſos ad celebrandum debeat ordinare, absque commodi acceptione inſtituat; &, ſi rogatus conſecrare Eccleſiam, chrisma tabulas, gradus Eccleſiæ absque commodi acceptione faciat: quod ſi ipſe retinuerit, alterum quemlibet pontificem, qui gratis hæc tribuat, licentiam habeat ſupplicare, & ille hoc facere, & nullo unquam tempore parochiæ ipſius pontificis, in cujus diœceſi

ſitum eſt hoc Monaſterium, poteſtatem nullam habeat inquietandi; non ipſe, non Archidiaconus, non Eccleſiæ judices, nec cenſum mittere, neque paſtum, neque honorem in rebus Monaſterii accipere non audeat; Et ſi Abbas ipſius congregationis de hac luce vocatus fuerit, nullus ibidem de alio Monaſterio, nec de civitate, nec pro parentela, nec ab Epiſcopo ordinetur, neque per poteſtatem, neque pro præmio, aut quolibet ingenio, quicunque judex, aut nullus præſumat in ibidem Abbatem ordinare, nec quandocunque neceſſitas evenerit, Abbatem inſtituere, niſi cum ipſa congregatio & melior pars elegerit, ſecundum quod regula & privilegium ipſorum continet, ipſi ſibi dignum conſtituant paſtorem. Et illud nobis placuit pro integramento, vel ſtabilitate regni noſtri innectere, ut ipſum Monaſterium ſub defenſione & tuitione Dei & noſtra ſtirpe regia per ſuccedentia tempora valeat conſiſtere inconvulſum, & nulla publica judiciaria poteſtas, nec præſente, nec futuro tempore in curtis vel territoriis, ubicumque ipſius Monaſterii ad cauſas audiendum, vel freda undique exigendum, non præſumant ingredere, nec fidejuſſores tollere; & quicque tam de ingenuis, quam de ſervientibus, ſuper territoriis ipſius Monaſterii, omni commanentibus fiſco de freda aut herebannus, unde poterat præparare, ad luminaria, vel ſtipendia ſuper ſcriptis famulis Dei & noſtra indulgentia ad integrum mancipentur effectui, & nobis regnantibus, aut poſtmodum tempore ſuccedentium Regum, quod nos pro Dei amore & timore indulſimus, quenquam hoc non præſumat convellere; ſed cum quiete & integra emunitate hoc, quod decrevimus, inviolabile, auxiliante Deo, perſeveret. Et ut hæc præceptio erga ipſo Monaſterio firmius habeatur, manus noſtræ ſubſcriptionibus ſubter decrevimus roborari. Theodericus, Rex Francorum ſub dato, quod fecit menſe Julio, die duodecimo, anno VII. regni noſtri, Gundulfi-Villa in Dei nomine feliciter, Amen.

Gerbaldus obtulit.

II.

Biſchoffs Widegerni zu Straßburg Privilegium vor die Abtey Murbach, de Anno 734.

DOminis ſanctis atque honore digniſſimis Apoſtolicis, meisque in Chriſto patribus, Widegernus, gratia Dei Eccleſiæ ſanctæ Mariæ Strasburgo civitate vocatus Epiſcopus. Novit ſancta induſtria veſtra, qualiter paſtores Eccleſiæ ſolertiſſima cura, ſummoque ſtudio debent procurare, ut Eccleſia Dei lucris animarum proficiat, & per nos monitis ſalutaribus, in quantum valemus, vigorem obtineat: ut his qui æternum Paſtorem, ſponte nec relictis omnibus, ſequi cupiunt, atque abnegantes ſemetipſos per anguſtum callem arctamque viam gradientes, vocem æterni Regis ac Redemptoris noſtri audientes: exi de terra tua & de cognitione tua, & vade in terram, quam monſtravero tibi, vel aliud: Qui reliquerit patrem, aut matrem, aut filios, aut agros & cætera, propter nomen meum, centuplum accipiet, & vitam æternam poſſidebit, &c. ſi quis vult poſt me venire, abneget ſemetipſum, & tollat crucem ſuam & ſequatur me. Oportet ut nos audiamus eum, qui dixit: Hoſpes fui & ſuſcepiſtis me, & qui vos recipit, me recipit, &c. quamdiu feciſtis uni ex minimis meis, mihi feciſtis. Et quod a Principe Apoſtolorum in initio Eccleſiæ inſtitutum eſt, quia omnis multitudo credentium erat in unum, & nullus ſuum proprium aliquis dicebat eſſe, ſed erunt illis omnia communia, & cor unum, & anima una. Unde inſtitutio ſancta ex hoc a ſanctis patribus in poſtmodum aboriente, usque in occidentem, & in partibus Galliarum Monaſteria multa ſub regula ſancta horum exemplo religio clara promulgavit, præcipue Monaſteria Lirinenſis, Agaunenſis, Luxovienſis & in univerſo mundo ſub regulis ſanctorum patrum, maxime beati Benedicti & ſancti Columbani Abbatum vita communi optime diſpoſita, & per auctoritatem clementia Regum, & per privilegia ſanctis atque catholicis Pontificibus firmiter roborata: & ſancti canones hoc non derogant, ſed notius luculenter exoptant. Unde nos comperti, vir illuſtris Ebrochardus, Comes in heremo, qui vocatur Voſagus, in pago Alſacinſe, infra noſtram parochiam, in loco, qui antea vocabatur Maurobacus, nunc Vivarius-peregrinorum, in honore ſanctorum & ſanctæ Mariæ Dei genitricis, cæterorumque Sanctorum cum Dei adjutorio & noſtro concilio Monaſterium in ſuo proprio a novo ædificare conatus eſt; ad quod evocantes Perminium Epiſcopum, qui de ſuis peregrinis Monachis ibidem inſtitueret & cœnobio, vel ſancto ordine ſub regula beati Benedicti cum Dei gratia & noſtro coadjutorio perficere deberent. Unde nos congratulantes hujus viri ſanctæ devotioni & illorum glorioſo propoſito, viſcerati caritati & pietate, commoti devotione promtiſſima, una cum fraternitate noſtrorum Abbatum, Presbyterorum, Archidiaconi, omnisque cleri Eccleſiæ, ubi

ubi ego deſervio, ſeu & ducis ac judicum, timentiumque Deum populorum hujus Provinciæ catholicorum, ut ad ipſum Monaſterium ſeu cœnobium congregationemque peregrinorum Monachorum per noſtram & per veſtram auctoritatem privilegium conſcribere vel confirmare deberemus, quod ita & fecimus, ut ipſo Monaſterio omnia, quidquid ad ejus compertinet ditionem, ædificiis, baſilicis, miniſteria vel ornamenta, de quarum omnium rerum ſacrisque codicibus, inſtrumenta chartarum, aurum, argentum, æramentum, vel quibuslibet rebus ipſius Monaſterii, ſeu cellulis, vel aliis adpenditiis, etiam villas cum agris, domibus, mancipiis utriusque ſexus, accolatus, & quod jam dictus illuſtris Ebrochardus, vel alii pro ſalute animæ pro quolibet modo donaverunt vel delegaverunt, ſeu & in antea tam ipſi, quam & munificentia Regum, Principum, Pontificum, Clericorum, vel a quocunque homine Chriſto inſpirante largitum fuerit, cum omnia & ex omnibus per hoc privilegium confirmamus, ut a die præſente prædictum Monaſterium præfatique peregrini Monachi, eorumque ſucceſſores ſub regula ſancti Benedicti cœnobialiter congregati, ſecundum ſanctum propoſitum, in eorum jure absque ullius repetitione tradimus atque tribuimus poteſtatem, ut neque nos ipſi, neque ſucceſſores hujus civitatis Pontifices, neque Archidiaconi, neque exactores, neque aliquis ex parte Eccleſiæ, vel quislibet nullus aliquid dominare, vel jubere aut requirere, cenſum, vel dona, aut quælibet munera nullo unquam tempore expetere non præſumant. Cum vero neceſſe fuerit chrisma petere, altaria conſecrare, ſacros ordines benedicere, aut aliquas benedictiones expetere, aut oratoria in eorum loca ædificare; Rector ipſius Monaſterii, vel peregrini Monachi ibidem aſſiſtentes, aut ſi de ſe Epiſcopum habent, aut a quocumque de ſanctis Epiſcopis ſibi elegerint, qui hoc facere debeat, licentia ſit eis expetendi, & ille hoc tradere, benedicere, vel conſecrare: ut nullus in ipſo Monaſterio illicito ordine, contra voluntatem ac votum ipſorum Monaſterium adire non præſumat, nec ſecretius ingredere ſepta. Et ſi aliquando, pro qualicunque cauſa, expedit, ut ipſi Rectori, vel ipſis peregrinis Monachis congrua fuerit voluntas, & Epiſcopus invitatus ad ipſum Monaſterium venerit; celebrato officio, absque ullo munere requiſito, mox ad propria revertatur. Cum vero Abba loci ipſius acceperit tranſitum, quemcunque peregrini Monachi ibidem habitantes de ſemetipſis, ſecundum Deum & Regulam meliorem, invenerint, proprium ſibi conſtituant Abbatem: & ſi ibi de ſe ipſis talem non invenerint, de alio Monaſterio jam dicti Permini Epiſcopi de illa congregatione peregrinorum, quem ſub uno modo, petitione, vel una ſancta inſtitutione beati Benedicti coadunavit, ipſi ſibi conſentientes Abbatem regularem expediant & conſtituant. Et ſi ibi ſanctus Ordo depuerit (quod abſit) vel aliqua diſcordia inter ipſos Monachos ſurrexerit, & ipſi hoc non prævalent aut noluerint emendare; Tunc qui ex ipſis recto ordine, ſecundum regulam voluerint vivere, ubicunque in aliis Monaſteriis, ubi peregrini Monachi ſupra dicti Epiſcopi exſiſtere videntur, & rectius regulariter invenerint, poteſtatem habeant expetere, & illi per eorum ſalubre conſilium, Deo largiente, ipſo ſancto Ordine, vel ipſis Monachis per regulam diſtringere, emendare & corrigere, atque pacificare: & nulla occaſio ſit, ut ullus Abba per qualecunque ingenium contra eorum ſanctum ordinem ibidem ponatur, aut de rebus ſupra ſcripti Monaſterii aliquid minuatur. Quapropter ſancti & Apoſtolici patres & confratres mei, ideo veſtra catholica authoritate noſtraque genuina ſociamus, ut hoc privilegium omni tempore fortiſſime habeat firmitatem, ut nullus nullo tempore unquam contra agere non præſumat: ſed præſenti & futuris temporibus inviolatum permaneat; & nunc omnibus Epiſcopis Deum timentibus hominibus precor, ſupplico, & per caritatem conjurare præſumo, ut quibus hoc privilegium oſtendetur, manus veſtras ſubſcribere & confirmare dignemini: ut veſtra auctoritate fultum, inconvulſum permaneat, qualiter eosdem peregrinos Monachos in ipſo Monaſterio conſiſtentes, clarius delectet pro ſtatu Eccleſiæ & integritate ſacerdotum, pro incolumitate Regum & pace Chriſtianorum, pro pœnitentium remiſſione peccatorum, vel requie fidelium defunctorum, divina miſericordia tranquillius exorare. Precor igitur & conteſtor coram Deo & electis Angelis ejus, cunctisque ſanctis omnibus, ſucceſſoribus vel omnibus Chriſtianis, ut hoc privilegium, quod cum conſenſu Clericorum, Laicorum timentium Deum plebis Eccleſiæ noſtræ decrevimus, vel condidimus, in nullo irrumpere præſumant; ſed per ineffabilem Trinitatem cunctos conjuramus, ut in quo prævaluerint, in omnibus conſervare ſtudeant: & ſi aliter obſtinato animo, vel diabolo inſtigante, invidia, vel cupiditate deceptus, vel quolibet modo (quod Deus avertat) ſi nos ipſi, aut ſucceſſores noſtri, vel quilibet de qualicunque parte contra hoc privilegium temptare conaverit, vel jam dictos peregrinos

mona-

monachos vel ſucceſſores eorum inquietare, vel eis aliquid minuere præſumpſerit ſi emendare noluerit, & a mala voluntate celerius noluerit corrigere, ad Dei genitricis ſemper virginis Mariæ, vel beatorum apoſtolorum cunctorumque ſanctorum indignationem, ante conſpectum Regis æterni Chriſti Domini noſtri, in cujus amore hoc privilegium ad jam dictos peregrinos, vel ſanctum cœnobium condidimus, ſe confidant pro nequiſſimis peccatis eorum, vel iniquiſſima malitia æternis incendiis concrematuros, ac illa ſententia ſe experiendos, qua falſis ſacerdotibus Dominus minatur. Væ vobis hypocritæ, qui clauditis regnum Dei, quia nec vos introitis, nec alios introire permittitis, &, qui ſcandalizaverit unum de puſillis iſtis, melius erat illi, ut alligaretur mola aſinaria ad collum illius & projiceretur in profundum maris. Et qui Deum timere neglexit, judicantibus hominibus inferat partibus ipſius monaſterii vel peregrinis monachis ibidem habitantibus conſociante fiſco auri libras XXX. argenti pondo quinquaginta, multam ſuſtineat atque diſſolvat, & hoc quod repetit, non vindicet; & nihilo minus præſens privilegium omni tempore firmum permaneat. Et ut firmiorem obtineat vigorem, manus noſtras ſubter ſcripſimus, & qui ſubſcriberent, vel ſignarent rogavimus, ſtipulatione ſubnixa. Actum Strasburgo civitate publice, die tertio decimo menſe Madio, in aſcenſione Domini, anno octavo, regnante Domino noſtro Theodorico Rege. Ego VVidegernus, ac ſi indignus epiſcopus ſubſcripſi. Ego Vuolfradus, Archidiaconus conſentiens ſubſcripſi. Ego Libulfus, presbyter ſubſcripſi. Ego Hannulfus, Diaconus ſubſcripſi. Ego Attinanteus Diaconus ſubſcripſi. Signum Fulcherio tribuno, in DEI nomine. Ego Haribaldus, Abbas conſenſi & ſubſcriſi. Ego Hadalricus conſenſi & ſubſcripſi. Ego in Dei nomine Ardalinus vocatus epiſcopus conſenſi & ſubſcripſi. Signum Vuolfoaldo comite. Magobardus Archidiaconus ſubſcripſi. Ego Tribuinus epiſcopus conſenſi & ſubſcripſi. Ego Vuillibertus epiſcopus ſubſcripſi. Ego Hagnaldus Abbas ſubſcripſi. Signum Leodofredo duce. Ego Ebrohardus comes ſubſcripſi, ſignum Audachro, ſignum Nordoldo, ſignum Gundoberto, ſignum VViterio, ſignum VVugrao. Ego Hagino Abbas ſubſcripſi. Signum Leodoberto. Ego in Dei nomine Vuillibrordus ſubſcripſi, Romanus, Clericus hoc privilegium, juſſus a ſupraſcripto, ſcripſi.

III.

Eines Grafen in Elſaß, Eberhardus genannt, Diploma, vermöge deſſen er alle ſeine Güter an innen benennten Orten der Abtey Murbach vermacht, de Anno 734.

QUantum intellectus ſenſusque humanus mente poteſt ſagaci penſare atque ſolerti indagatione perpendere, nihil amplius videlicet in hujus ſeculi luce de gaudiis fugitivis lucrare, quam quæ de rebus ſuis locis venerabilibus in alimoniis pauperum curat impendere quatenus fragilitatem noſtram, quam omnes generaliter patiuntur, priusquam ſubitanea transpoſitio eveniat, oportet pro ſalute animæ cogitare Ergo ego, in Dei nomine Eberhardus, filius Adalberti quondam ducis, etſi viliſſimus Chriſti famulus, dum non habetur incognitum, qualiter ante hos annos una cum conventu pontificum ſacerdotum & germano meo Leutfredo duce & conjuge mea Erneltrude in re mea propria, in loco, qui dicitur Maurobaccus, qui nunc vocatur Vivarius-peregrinorum in pago Alſacenſi, in honore S. Petri principis Apoſtolorum, & Sanctæ Dei genetricis Mariæ cæterorumque ſanctorum a novo, meo opere, ſicut mihi vires Deus dedit, monaſterium ædificavi & illis diebus juxta quod in illo priore teſtamento continetur, de rebus meis aliquid ditavi; nunc autem Salvator & redemtor humani generis, qui omnes vult ſalvos fieri & ad agnitionem veritatis venire, non meis meritis exigentibus, ſed pxo clementia ſua, me in corpore viſitare dignatus eſt, & fallax temporaleque lumen ſubtraxit, ut ad verum, quod ipſe eſt, me etſi indignum perduceret lumen, etiam ſua providentia, quamvis me optante ex proprio corpore legitimum hæredem, qui mihi ſucceſſor exiſteret, ſimiliter ſubtraxit. Propterea conſiderans qua gravor ſarcina peccatorum, & reminiſcens bonitatis Dei dicentis, date eleemoſynam, & omnia munda ſunt vobis: de tanta igitur miſeratione & pietate Domini confiſus, nullum meliorem hæredem, quam eccleſiam Chriſti, & qui propter nomen ipſius militant, vel pauperes fieri decreverunt, habere me judicavi. Id circo ad monaſterium ſupra memoratum, Maurobaccus ſive Vivarius-peregrinorum, ubi venerabilis vir Romanus Abbas cum peregrinis monachis ſuis, in ſervitio Dei conſiſtere videtur; Donamus a die præſente, donatumque in perpetuum eſſe volumus in ducatu Alſacenſi ſeu in pago Troningorum & in pago Alſegaugenſi loca indominicata nuncupantes Heimmonne-Wiler, Chiuticha, Guldoulfuviler, Chuntilingas, Deoſelheim, ſeu ad Stratburgum illam viam Huppenesheim, Hittenheim, Sclatſtat, Perchheim, Wicheresvviler, Otalesvviler, Loffſchia, Varanangus, qui dicitur Villare-Eberhardo, Lilenſelida, Hirtfeld, Flabotesheim, Leimone Datira, cum baſilica, ubi ſanctus Deſiderius in corpore quieſcit, vel quod ad ipſam eccleſiam adſpicere videtur, ſeu quidquid in ipſo fine Dadavinſe & infra præceptum Walaho continetur, quem nos de animo ſeu conſortes ipſius, vel de quibuscunque hominibus per venditionis titulum, dato pretio, comparavimus, vel ad ipſam villam adſpicere videntur; nec non & Perezprangus, Baltovviler, VVattonenvviller cum baſilicis ad ipſa loca adſpicientibus, vel quicquid ad ipſas baſilicas adſpicere videtur. Iſta omnia, cum cæteris domibus, ædificiis, mancipiis, miniſterialibus, libertis, accolabus, farinariis, vineis, ſylvis, campis, pratis, paſcuis, aquis, aquarumque curſibus, adjunctis, adjacentiis, appendiciis, peculium utriusque ſexus, mobilibus & immobilibus, quicquid in jam dicta loca ex ſucceſſione parentum meorum mihi legibus obvenit, vel in parte contra germanum meum Leudofredum recepi, vel poſtea per quodlibet attractum, Deo auxiliante, augmentavi, ut dixi, quantum in ipſa loca vel appendiciis ad præſens poſſideo, totum & ad integrum ad jam dictum monaſterium in alimoniis vel ſubſtantiam monachorum ibidem habitantium, ſeu ſucceſſorum eorum, vel ſuſceptione pauperum, Chriſto auxiliante, a die præſenti dono atque transfundo & de jure meo in jure & dominium commune ipſius monaſterii, vel rectorum ipſius trado perpetualiter ad poſſidendum. Similiter infra ipſum ducatum vel ſupra memoratos pagos, excepto, quod ad alias caſas Dei cum ſubſcriptione manu propria per donationes noſtras delegavimus, & quod adhuc ad ipſam vel ad alias caſas Dei, vel quod Deo ſacratæ relictæ noſtræ Hemeltrudæ per donationem firmamus, quod in quatuor loca hic nominibus, Maurovviler cum appendiciis ſuis in Luterbach, quod Amaloni beneficiatum habuimus, ſeu quod ſervus noſter Bertoinus per beneficium noſtrum viſus eſt habere, hoc eſt in Figodelomoute & in Althaim, ſeu quod Haimerico in Hillenevviler beneficiatum habui, vel de mancipio noſtro Scopulicolas, quas in genitio noſtro habuimus, plus minus numero XL. In reliquo vero quod ſuper eſt, ubicunque intra ipſos pagos noſtra eſt poſſeſſio, vel ad vaſſos noſtros beneficiatum habuimus, ſicut illa loca ſuperius nominata a die præſente cum cæteris domibus, ædificiis, mancipiis, miniſterialibus, libertis, accolabus, vineis, ſylvis, campis, pratis, paſcuis, aquis, aquarumque decurſibus, adjunctis, adjacentiis, appendiciis, peculium utriusque ſexus mobilibus & immobilibus, ut diximus, quicquid ex ſucceſſione parentum meorum legibus mihi obvenit, vel in parte contra germanum meum Leutfredum recepi, & ex quolibet attractu Deo auxiliante adquiſivi, principaliter de jure meo in jure & dominium commune jam dicti monaſterii vel rectoris ipſius, omnia & in omnibus, niſi quod ſuperius exceptavimus, totum & ad integrum trado atque transfundo ad poſſidendum: ut ab hac die ſupra memorata pars monaſterii vel rectores ipſius, ſeu ſucceſſores eorum habendi, tenendi, poſſidendi, vel quicquid de prædictis rebus pro opportunitate ipſius monaſterii facere decreverint, liberum in omnibus patiuntur arbitrium. Præſentem vero donationem, nequaquam civiliter geſtis municipalibus alligare curavimus, & omnino decernimus, ne alioquin in eam ob hunc caſum quisquam valeat repetere. Qvod ſi aliqua inſtrumenta de ipſis villis, vel etiam alias res de nomine noſtro in adverſitatem prædicti monaſterii qualibet ordine comprehenſas, aut anterius poſteriusve prænotatas, excepto quod ſuperius exceptatum eſſe diximus, vel per ſubſcriptionem manus meæ propriæ ad caſas Dei ante delegavi, vel ad præſens ſimiliter facio, quod nos extra jam dictas nec fecimus, nec facere rogavimus a quocumque præter iſtum, quem firmiſſimum volumus eſſe, quolibet tempore fuerint oſtenſa, nullum ſortiantur affectum, ſed vacua & inania appareant, auctorem vero criminis atque falſarium nec inultum tunc tempore patiatur judiciaria ſevera poteſtas. Si quis vero quod futurum eſſe non credimus ſi ego ipſe aut aliquis hæredum, aut prohæredum meorum, aut ulla oppoſita perſona, vel etiam quislibet homo præſentem paginam, vel hæc acta mea, quæ ego devoto animo pro æterna retributione feci & firmare rogavi, iufringere conaverit, vel attemtare, aut minuere præſumſerit, imprimitus iram omnipotentis Dei & omnium ſanctorum, vel angelorum ejus offenſionem incurrat, ſed & cunctæ eccleſiæ catholicæ excomuunicationem & ab omni populo Chriſtiano ſe extraneum, & pœnam illam, qua Dathan & Abiron aperta terra deglutivit, viventerque eos infernus abſorbuit; vel damnationem, quam Judas Scariothis, qui Chriſtum tradidit, & ſuſpenſus crepuit medius, ſic diffuſa viſcera ejus, igne æterno perenniterque intereat; vel Sedomorum interitu, qui ſulphureo igne flammante conſumti ſunt & diem judicii experien-

dum

dum damnandorumque omnium iniquorum conſummandum ſe exhorreſcat; & inſuper, ſi Deum timere noluerint, judicantes Principibusque cum - - - - auri libras centum, argenti talenta centum, ſimiliter coactus exſolvat, & quod repetit non vindicet; & hæc facta mea omni tempore firma & inviolata permaneant cum ſtipulatione ſubnixa. Actum Habendo caſtro, ſive Romarico-monte Monaſterio publice, Anno octavo, regnante Domino noſtro Theodorico Rege.

IV.

Käyſers Lotharii I. Privilegium vor die Abtey Murbach, de Anno 850.

IN nomine Domini noſtri Dei æterni, HLotharius divina ordinante providentia Imperator Auguſtus. Si petitionibus ſervorum Dei juſtis & rationabilibus, divini cultus amore favemus, ſuperna nos gratia muniri, & foveri non dubitamus. Ideo noverit induſtria omnium fidelium noſtrorum, tam præſentium, quam & futurorum, quia vir venerabilis, Sigimarus Abbas ex Monaſterio, quod dicitur Vivarium peregrinorum, quod ſitum eſt in ducatu Alſacenſi, ſuper fluvium Murbach, & conſtat eſſe conſtructum in honore S. Leodegarii & S. Petri Apoſtolorum principis, vel ſanctæ Dei genitricis, ſemperque virginis Mariæ, detulit nobis ſacræ memoriæ Genitoris noſtri, HLudovici auctoritatem, in qua erat inſertum, qualiter Atavus noſter Pipinus, quondam Rex, & ipſe poſtmodum in ſuam eleemoſynam conceſſiſſet Monaſterium Luciariæ, & Monachis ibidem degentibus homines quinque, his nominibus, Vualdonem, Vulfarium, Vulfinum, Vulfoldum, Vulbertum cum filiis, & poſteris eorum, commorantes in loco nuncupato villa Emman, ſuper fluvium Ruſa, in pago Aregava, videlicet, ut illud, quod ad partem publicam facere conſueverunt, ad prædictum Monaſterium facerent. Unde memoratus Abbas deprecatus eſt clementiam noſtram, ut pro firmitatis ſtudio, & animæ noſtræ emolumento eandem præceptionem, noſtra confirmaremus auctoritate, quod & nos feciſſe omnium fidelium noſtrorum cognoſcat induſtria. Præcipientes ergo jubemus, quemadmodum & in eo præcepto continetur, de itinere exercitati, ſeu ſacras, vel quamcunque partem quis ire præſumat, aut manſionaticos, aut mallum cuſtodire, aut navigium facere, aut alias functiones, aut freda exigere, & quidquid ad partem comitum, aut juniorum eorum, ſeu ſucceſſorum exigi poterat, ſicut idem Atavus noſter & Genitor conceſſerunt, & per eorum auctoritatem confirmaverunt: ita noſtris futurisque temporibus firmum & ſtabile permaneat: Et ut hæc auctoritas noſtra firma habeatur, & per futura tempora melius conſervetur, de annulo noſtro ſubter juſſimus ſigillari. Richardus ad vicem Agilmari recognovi. Datum 7. Kalend. Auguſti, Anno Chriſti propitio Imperii HLotharii pii Imperatoris XI. Indict. 3. Actum Strasburg civitate, in Dei nomine feliciter, Amen.

Nota. Die Abteyen Murbach und Lüders haben zwar unterſchiedene Stiffter; denn jene iſt Anno 724 von Hertzog Eberhardo in Schwaben und Alemannien aufgerichtet, dieſe hingegen von einer Königin aus Burgund, Berchtildis genannt, erbauet worden: Man hat aber ſelbige nach der Zeit zuſammen gezogen, wie ſie denn auch noch heutiges Tages auf dem Reichs-Tage zuſammen und auf einmahl aufgeruffen werden.

VII. Von Prüm.

I.

Des Frantzöſiſchen Königs Pipini Diploma, Krafft deſſen er die von ihm geſtifftete Abtey Prüm dotiret, de Anno 762.

PIppinus, Rex Francorum, Vir Illuſtris. Quia divinam nos providentiam in regni ſolium unxiſſe manifeſtum eſt, oportet ea in Dei nomine exerceri, in quibus potius gratiam atque voluntatem Altiſſimi conſequi valeamus. Meminimus enim ipſius evangelii, in quo ait, qui facit voluntatem Patris mei, qui eſt in cœlis, ipſe introibit in regnum cœlorum. Et quia Reges a Deo regnant, nobis gentes & regna pro ſua miſericordia ad gubernandum commiſit, providendum, ut & ſublimes Rectores ſimus in opibus, & pauperes pro amore Chriſti gubernare atque

que educare non negligamus. Deus enim Moyſi Legislatori tabernaculum propitiatorii adornare præcepit; Salomonem quoque Regem templum in nomine ipſius ædificatum ſcimus auro lapidibusque exornaſſe. Nos enim, quamvis non ita magna iisdem exæquare valeamus, tamen quod facilius poſſumus, ex propriis facultatibus, quas habemus, Domino cooperante, eidem offerre deſideramus, quia nihil, ut ait Apoſtolus, in hunc mundum intulimus, nec dubium, quia ex eo quicquam efferre non poterimus: ſed illud tantum ad animæ ſalutem credimus proficere, quicquid devota mente de rebus tranſitoriis Domino videmur diſtribuere. Igitur dum notum eſt omnibus, tam propinquis quam exteris nationibus, nos & conjugem noſtram Bertradam in amore Sancti Salvatoris, nec non & Sanctæ Dei genitricis Mariæ atque beatorum principum Apoſtolorum Petri & Pauli, vel Sancti Johannis Baptiſtæ ſeu & martyrum ſanctorum Stephani, Dyoniſii & Mauricii, atque confeſſorum Martini, Vedaſti atque Germani, Monaſterium in re proprietatis noſtræ ædificare, quod eſt poſitum infra terminos Bidenſe atque Arduenne, ubi rivulus, qui dicitur Berdenbach, ingreditur in Prumiam. In ipſius vero Monaſterii Eccleſia de Sandaliis Domini noſtri JEſu Chriſti, nec non ipſius genetricis Mariæ exterorumque Sanctorum, quorum jam ſupra fecimus mentionem, viſi fuimus recondere reliquias, atque ibidem Monachos conſtituimus, qui ſub ſanctæ converſationis norma vel ſecundum præcedentium patrum debeant omnino exerceri, quatenus, ut qui Monachi ſolitarii nuncupantur, de perfecta quiete valeant, duce Domino, per tempora exſultare, & ſub ſancta regula viventes, & beatorum patrum vitam ſectantes, pro ſtatu Eccleſiæ atque longævitate Regni noſtri, nec non & uxore & filiis noſtris, populoque catholico Chriſto præſule debeant plenius Domini miſericordiam exorare. Providendum eſt tamen, ut dum a nobis pro amore Chriſti ipſum Monaſterium a novo opere conſtat eſſe fundatum, qualiter pertractemus, qualiter deinceps ſacerdotes atque monachi, qui ibidem aderunt vivere, & conſolationem atque tranquillitatem habere debeant, & nequaquam diſpenſis ovibus paſtor inveniat, qui gregem ſuum providendum commiſit nobis, ſed adjuncti ſimul poſſent Deo omnipotenti diu noctuque laudes referre. Idcirco, inſpirante nobis ſuperna gratia, donamus pariter ego & conjux mea Bertrada ad ipſum ſacratiſſimum locum, quem in honore ſancti Salvatoris, vel ſanctæ Mariæ conſtruximus, res proprietatis noſtræ in pago Choroſvilla, quæ dicitur Rumeresheim, tam illam portionem, quæ de genitore meo Carolo mihi advenit, quam & illam portionem ipſius Bertradæ, quam genitor ſuus Heribertus ei in dote dereliquit, cum appendiciis, omni integritate ſua, præter aliqua mancipia. Hæc igitur mancipia ad noſtrum opus retinuimus, in reliquo vero ipſam villam cum omni integritate ſua ad ipſum ſanctum locum tradimus atque transfundimus, in cujus termino ipſum Monaſterium S. Salvatoris eſt fundatum; & illam manſionem ſuper Prumiam, ubi rivulus, qui dicitur Eſcutmisbach, confluit in prumiam, qui eſt conſtructus ſuper terminum prædictæ villæ. Similiter donamus ad jam dictum Monaſterium in pago Muſſinſe, ſuper fluvium Moſellæ villas noſtras his hominibus, Meringum & Saccocum, una cum meritis & terminis, vel appendiciis ſuis. Donamus & villam noſtram Bedenſe, quæ dicitur Marciaco, una cum meritis & appendiciis ſuis. Similiter donamus ad ipſum Monaſterium villam noſtram in pago Eiffinſe, Sarabodis villa, una cum ſoliditate, terminis atque appendiciis ſuis, ſicut a Garaberto poſſeſſa fuit. Tradimus alia duo loca in Caraſio ad idem Monaſterium Wathitlindorff & Birgisburias, cum omnibus adjacentiis ſuis & appenditiis. Similiter donamus in pago Biboarienſi illam portionem in Reginbach, quam vaſallus noſter Aglibertus per beneficium habuit, & genitor meus Carolus mihi reliquit in Alodem, & illam aliam portionem in ipſa villa, quam Heribertus uxori meæ Bertradæ in alodem dimiſit. Confirmamus etiam ibidem & illas res, quæ antea ad ipſam Eccleſiam per inſtrumenta certarum ibidem delegatæ fuerunt cum omni integritate earum. Tradimus igitur ad ipſum ſacratiſſimum locum ſuperius comprehenſum cellam jure proprietatis noſtræ in loco, qui dicitur Altrepio, ſuper fluvium Rheni, in pago Spirenſi, quæ eſt conſtructa in honore ſancti Medardi, cum villis & appendiciis ſuis, quem Herlibandus & Wiolentio, nec non Bagulfus mihi tradiderunt, totum & ad id integrum tam Eccleſiæ miniſteria, quam & alias res ibidem pertinentes. Donamus etiam ad ipſum Monaſterium cellam aliam, quæ dicitur Gaſteaco, quæ eſt poſita infra terminos Senciaco, & eſt in honore ſancti Petri conſtructa, cum omnibus adjacentiis vel appendiciis ſuis. Confirmamus igitur & tertiam cellam ad ipſum ſanctum locum, quæ dicitur Ruivinio, in pago Lomenſe, ſuper fluvium Moſæ, quæ conſtructa eſt in honore ſanctæ Mariæ, cum omni merito & appendiciis ſuis. Ea videlicet conditione, ſupra ſcriptas res, tam villas, quam & cellas,

cellas, cum omni integritate eorum ad ipſum Monaſterium confirmamus, id eſt una cum terris, domibus, ædificiis, accolabus, mancipiis, vineis, ſilvis, campis, pratis, paſcuis, aquis aquarumque decurſibus, mobilibus & immobilibus, pecuniis, peculiis utriusque ſexus, greges cum paſtoribus omnia & ex omnibus, a die præſente & deinceps, absque ullius impedimento, omni tempore ſupradictæ res ad ipſum Monaſterium jam ſæpe dictum S. Salvatoris proficiant in augmentis, ita tamen volumus, ut ipſum Monaſterium S. Salvatoris, ſeu res, quæ ad ipſum Monaſterium pertinent, tam quæ auctoritate noſtra ſunt confirmatæ, quam a Deum timentibus inantea fuerint collaturæ, in noſtra ſint poteſtate, vel defenſione, ſeu hæredum noſtrorum; & ipſa congregatio, quam in ipſum Monaſterium intromiſimus, ſeu & Abbas nomine Aſſverus, & ſucceſſores ejusdem, dum ſub ſancta Regula ibidem, Deo auxiliante militare voluerunt, nos de alia congregatione ibidem Abbatem, nec monachum contra noſtrum ordinem non intermittimus, nec hæredes noſtri. Et quia ipſum Monaſterium ab omni ſecularium cura ſecurum eſſe volumus, oportet, ut noſtræ clementiæ proviſio de futura quiete fratrum ibidem manentium ſalubri diſponat ordinatione, quatenus in Dei ſervitio, gratia ejus ſuffragante, perſeverent. Nos etiam ex auctoritate noſtra vobis concedimus, ut de congregatione Domini Romani & Wolfranni Epiſcoporum, quos in hoc cœnobio S. Salvatoris congregavimus, quando Abbas de hac vita migraverit, una cum conſenſu noſtro & veſtro Abbatem de ipſa congregatione vobis regulariter eligere debeatis. Et ut vos pro remedio animæ noſtræ & conjugis prolisque noſtræ & ſucceſſorum noſtrorum, & pro ſtabilitate totius imperii a Deo nobis conceſſi, & ejus gratuita miſericordia in æternum conſervanda, perenniter Domini Salvatoris noſtri JEſu Chriſti miſericordiam implorare delectet, atque in ipſius laudibus die noctequeque perſeverare; & remotis temporalium meditationibus ſupernorum gaudiorum contemplationi mente libera intendere præcipimus, ut nulla præjudicia atque gravamina a nullo Epiſcoporum, ſeu ſecularium inferantur, & hæredes noſtri per nullas artes, dum ipſi Monachi regulariter & fideliter a parte noſtra, vel hæredum noſtrorum ibidem conſervare videntur, hæredes noſtri ipſos in hoc cœnobio noſtro protegant, ſicut viſi ſunt, Deo auctore ipſum locum conſtituimus, ſic usque in ſempiternum inconvulſus locus permaneat pro augmento animæ noſtræ, vel hæredum noſtrorum. Et ut hæc auctoritas noſtra firmiter habeatur, & in perpetuum melius conſervetur, manu propria decrevimus roborare. Ego Pippinus & conjux mea Bertrada. Sig. Caroli filii conſentientis. Sig. Carolimanni filii ſui conſentientis. Sig. Genebaudi Epiſcopi. Sig. Gauloni Epiſcopi. Sig. Fulcarici Epiſcopi. Sig. Adalfredi Epiſcopi. Sig. Vulfranni Epiſcopi. Sig. Megingaudi Epiſcopi. Sig. Berhelini Epiſcopi. Sig. Baſini Epiſcopi. Sig. Wiomadi Epiſcopi. Sig. Droconi, Comitis. Sig. Theodardi, Comitis. Sig. Warini, Comitis. Sig. Welandi, Comitis. Sig. Gangulfi, Comitis. Sig. Gerhardi, Comitis. Sig. Froamed. Comitis. Sig. Waltharii, Comitis. Sig. Horloini, Comitis. Sig. Gumberti, Comitis. Signum Raculfi, Comitis. Sig. Warini, Comitis.

In Dei nomine Bradilo recognovit & ſubſcripſit. Acta menſe Auguſti, die XIII. anno XI. regnante Pippino glorioſo Rege. Actum Trisgodios villa publica in Dei nomine feliciter, Amen.

IIX. Von Stablo und Malmedi.

I.

Des Frantzöſiſchen Königes Sigiberti Diploma Fundationis und Dotationis der Abtey Stablo.

IN DEI nomine, Sigibertus, Rex Francorum, Vir Illuſtris. Singulariter & per cuncta feliciter ad mercedis noſtræ credimus augmentum pertinere, ſi larga munera, ſummo Deo omnipotenti, devota mente offerre non dubitamus, quia tunc regia poteſtas ſuum cultum corroborare videtur, quando, ex propria voluntate compendia ſervorum Dei deſtinare non dubitat. Ideoque ſub devotione animæ noſtræ, cum conſilio magnificorum Epiſcoporum & aliorum illuſtrium virorum ex noſtræ largitatis munere, Monaſterium regulare, Stabulaus nominatum, juxta

juxta Patrum conditionem conſtruximus, & ibidem, Chriſto auſpice, Remaclum Abbatem conſtituimus, ut ibidem ſecundum ordinem, & monumenta ſanctorum Patrum, converſari debeat. Igitur de fiſco noſtro ad uſus ſervorum DEI cum emunitate partem aliquam donamus, ut habeant, poſſideant, ſuisque poſteris ſpiritualibus derelinquant, ut potius eos delectet attentius preces pio Domino inceſſabiliter pro nobis fundere. Et ut hæc præceptio firma & inviolata permaneat, manus noſtræ ſubſcriptionibus ſubter eam decrevimus roborari.

II.

Ejusdem Diploma, vermöge deſſen er der Abtey Stablo einen gewiſſen Zoll geſchencket.

IN nomine Domini Dei & Salvatoris noſtri Jeſu Chriſti, Sigibertus, Rex Francorum vir illuſtris. Singulariter Regni compendia prolixa felicitate Deo adjuvante, confitemur augmentare, quidquid ſacro ſanctæ Eccleſiæ propriæ deliberationis arbitrio ſerenitas noſtra contulerit: quia tunc legalis poteſtas ſui culminis fundamenta corroborat, quando larga humanitate condigna munera in honorem DEI conferre non dubitat.

Igitur ſanctum, ac venerabile monaſterium, Stabulaus nominatum cui vir venerabilis Remaclus Epiſcopus, & Abbas præeſſe, Chriſto auſpice, videtur divina inſpiratione commoniti decrevimus, aliquantulum de fiſco noſtro conſolari. Teloneum igitur, quod ad portum ſuper fluvium Ligeris pertinere videtur, pro ſtabilitate regni noſtri ad monaſterium ſuperius ſcriptum noſtri muneris largitate concedimus.

Quapropter præſenti ex hoc juſſimus promulgare præceptione, ut præfato monaſterio nullus ex hoc penitus præſumat exiſtere contrarius: ſed quodcunque exinde fiſcus noſter poterat ſperare, in luminaribus jam prædictæ Baſilicæ vel ſtipendiis ipſorum monachorum, qui ibidem curſum regulariter quotidianis horis conantur implere, omni tempore proficiat in augmentis. Hanc quoque auctoritatem in omnibus valituram, ut in noſtris & futuris temporibus intacta, vel intemerata valeat perenniter permanere, manus noſtræ ſubſcriptionibus ſubter decrevimus roborari.

III.

Käyſers Ludovici Pii Confirmation eines von dem Frantzöſiſchen Könige Sigiberto der Abtey Stablo über einen Forſt ertheilten Privilegii.

IN nomine DEI & Salvatoris noſtri JEſu Chriſti Ludovicus, divina ordinante Clementia Imperator Auguſtus. Imperialem Celſitudinem decet prædeceſſorum ſuorum pie facta non ſolum inviolabiliter conſervare, ſed etiam cenſuræ ſuæ auctoritate alacriter confirmare. Idcirco noverit omnium fidelium noſtrorum induſtria, quia Abbas de monaſterio Stabulo detulit nobis præceptum Hilderici Regis, in quo continebatur, qualiter ſanctus vir Remaclus detuliſſet ei præceptiones Sigiberti Regis, in quibus erat inſertum, qualiter eandem cellulam novo opere conſtruxiſſet & de ſua foreſte XII. leucas undique menſuratas, & quæ infra erant, pro divino ei amore conceſſiſſet. Sed, pro firmitatis ſtudio, petiit prædictus Abbas, ut nos denuo per noſtrum præceptum prædictam foreſten noſtra auctoritate concederemus, atque confirmaremus monaſterio. Cui petitioni libenter annuimus, &, ut deprecatus eſt, per hoc noſtrum præceptum confirmavimus præcipientes ergo jubemus, ut nullus fidelium noſtrorum de prædicta foreſte ullam inquietudinem, aut inſectationem, aut contrarietatem prædicto monaſterio, ſuisque rectoribus facere, ullo unquam tempore præſumat, ſed liceat monachis ibidem Deo famulantibus ad proprias ſupplendas neceſſitates ipſam cum omni integritate perpetuis temporibus habere absque alicujus infeſtatione, aut reſultatione vel diminoratione

Deprecati ſunt etiam nos, de decimis & capellis ab anteceſſoribus noſtris ſibi collatis ex quibusdam fiſcis noſtris, ut pro firmitatis ſtudio & animæ noſtræ emolumento, donum prædeceſſorum noſtrorum noſtra confirmaremus auctoritate. Quapropter ſicut petierunt, conceſſimus, & decernimus ac jubemus, ut nemo fidelium noſtrorum de decimis & Capellis memoratæ congregationi aliquid contendere, aut abſtrahere, vel diminuere præſumat, nec ullam contrarietatem eis inferre tentet, ſed, ſicut ab anteceſſoribus noſtris de memorata foreſte, & de jam dictis capellis & decimis conſtat firmatum, ita, Domino protegente, per hanc noſtram auctoritatem noſtris & futuris temporibus, maneat inconvulſum. Hæc vero auctoritas præceptionis noſtræ, ut per diuturna tempora valeat inconvulſa manere, manu propria ſubſcripſimus, & annuli noſtri impreſſione ſignari eam juſſimus.

IV.

Pabſts Leonis IX. Bulla Confirmationis **und** Extenſionis Privilegiorum **derer Abteyen Stablo und Malmedi, worinn auch der Abtey Stablo der Rang vor der zu Malmedi zu erkannt worden,** de Anno 1048.

LEo Epiſcopus, ſervus ſervorum Dei, Theodorico, religioſo Abbati venerabilis monaſterii Sancti Petri Sanctique Remacli in Stabulao poſiti, ſuisque ſucceſſoribus in perpetuum. Tunc ſummæ Apoſtolicæ dignitatis apex in hoc divino proſpectus amore dinoſcitur præfulgere, ſi in adquirendis Dei laudibus ſui impenſius ſtudeat laboris exhibere certamen. Ob hoc nos debita ejusdem apoſtolicæ paſtoralis compellit ſollicitudinis cura, ut quæ ad ſtabilienda piorum pertinere dinoſcuntur locorum, ubertim promulgare & apoſtolicæ inſtitutionis cenſura debeamus confirmare. Igitur quia poſtulaſti frater a nobis, quatenus monaſteria a venerabili patre Remaclo conſtructa, id eſt Stabulaus & Malmundarium, ſita in ſaltu Arduennenſi, in honore Sancti Petri Apoſtolorum Principis privilegio noſtræ autoritatis muniremus, & quia juſta viſa eſt nobis petitio tua, aſſenſum tibi per hujus noſtri privilegii conſtitutum præbemus, & roboramus apoſtolica auctoritate, ſecundum præcepta Regum & Imperatorum in præſentia noſtri relecta. Ratum itaque decernimus, quicquid dedit primus conſtructor locorum. Sigebertus, videlicet Rex Francorum, qui Germiniacum in pago Remenſi & molendina duo ſub uno tecto ſuper Suppia & vineam cum vinitore in Bethereo & telonea quæ ad portum Vetraria ſunt ſuper fluvios Taunaco & Itta, & portum, qui dicitur Sellis & vogatium ſuper fluvium Ligerim ipſi adhuc viventi ſancto Remaclo tradidit. Eadem quoque firmitate vigoramus acta, & inſtituta regum Clodovei, Dagoberti, Childerici, Theodorici, qui eadem præceptis ſuis confirmaverunt, aliaque perplura addiderunt; nec non Imperatorum Caroli, Ludovici, Lotharii & trium Ottonum, Henrici etiam primi & ſecundi & tertii Auguſtorum, qui conſtructores & defenſores fuere locorum ipſorum, & quidquid de terminis & immunitate Leugæ in eorum præceptis continetur, ſtabile eſſe judicamus, concambia etiam, quæ facta ſunt de Lucheſenges & Aſtelebrunna, ſive etiam quæ a Chriſtianis hominibus pro ſalute animarum ſuarum ad ipſa monaſteria collata ſunt & condonata, a Fretherico Comite Ferieres & Canſes, a Fretherico, Duce Sprimont, allodium cum Eccleſia & quæcunque ab initio conſtructionis locorum usque in præſens eorum manet poſſeſſio, & in poſterum concedenda ſunt, ut firma ſtabilitate perpetuaque jure inconvulſa permaneant decernimus & confirmamus. Nullum habeant advocatum, niſi unum & alterum ab ipſo, qui uterque bannum advocatiæ ab Imperatore accipiat, nec ſecundum prædictorum præcepta Imperatorum quisquam eorum præſumat, aut in villis, vel poſſeſſionibus, quæ ad ipſa monaſteria reſpicere videntur placita tenere, manſuras, aut precarias facere, Redhibitiones, vel freda exigere, palefredos ſumere, vel cuiquam violentiam inferre, ſine permiſſu Abbatis & voluntate, nullique perſonæ cujuscunque dignitatis ſit vel ordinis, ipſum Abbatiam liceat unquam in beneficium vel concambium accipere. Quod ſi quis (quod abſit) hæc omnia temptaverit infirmare, beati Petri noſtraque auctoritate eum æterno percutimus anathemate. Præterea ſancimus, ſicut ab ipſis imperatoribus eſt diffinitum, ut defuncto per ſucceſſionem abbate utrimque in unum e duobus monaſteriis confluentibus monachis habeant ſine ſimultatione, ſine acceptione perſonæ, ſine reſpectu pecuniæ, ſecundum Sancti Benedicti regulam, Abbatem eligendi liberrimam optionem, ea tamen præponderante ratione, cum Malmundarienſium pace, ut quia beatus Remaglus utriusque monaſterii conſtructor & Tongrenſium antea Epiſcopatus & paſtor, maluit in altero eorum, id eſt Stabulaus, locum ſepulturæ ſibi eligere, ipſi primam electionis obtineant viam, ſi apud eos melior meritis & probabilior inveniatur; ſi autem non illic ſed Malmundarii melior reperiatur, utrique loco præficiendus, ab eo potius quam ab externis aſſumtus intromittatur. Si quis autem (quod non optamus) nefario auſu præſumſerit his, quæ a nobis ad laudem Dei pro ſtabilitate jam dictorum monaſteriorum ſtatuta ſunt, refragari, aut hæc in quoquam transgredi, hunc a liminibus ſanctæ matris Eccleſiæ ſegregamus, atque cum Juda traditore Domini noſtri Jeſu Chriſti & cum diabolo & angelis ejus æternis incendiis concremandum deputamus. At vero qui pio intuitu obſervator & cuſtos extiterit, hujus noſtri Apoſtolici conſtituti ad cultum Dei reſpicientis benedictionis gratiam & miſericordiam e miſericorde Deo noſtro multipliciter conſequatur, & vitæ æternæ particeps effici mereatur. Bene valete. Data Maguntiæ III. nonas Septembris per manus Petri Diaconi Bibliothecarii & Cancellarii ſanctæ Apoſtolicæ ſedis, anno Domini Leonis noni Papæ, primo, indictione tertia.

V.

V.

Ejusdem Bulla **von gleichen Innhalt mit vorherſtehender, aber mit veränderten Formalien,** de Anno 1048.

LEo Epiſcopus, ſervus ſervorum DEI, religioſo Abbati Venerabilis Monaſterii S. Petri, Sanctique Remacli Stabulao poſiti, tuisque ſucceſſoribus perpetuam in Domino ſalutem.

Cum ſummæ Apoſtolicæ dignitatis apex in hoc - - - - - - - - - dinoſcitur præfulgere, ſi in exercendis Dei laudibus, ſui impenſius ſtudebit laboris exhibere certamen, ob hoc debita nos ejusdem Apoſtolicæ paſtoralis compellit ſollicitudinis cura, quæque ad ſtabilitatem piorum pertinere dinoſcuntur locorum, iterum pervulgare, & Apoſtolicæ inſtitutionis cenſura confirmare.

Igitur quia poſtulaſti, frater, a nobis, quatenus monaſteria in honore Sancti Petri conſtructa, id eſt Stabulaus & Malmundarium, ſita in ſaltu Ardennenſi, privilegio noſtræ auctoritatis muniremus & quia juſta viſa eſt petitio tua, aſſenſum tibi præbentes, per hujus noſtri Apoſtolici privilegii conſtitutum ſancimus atque decernimus ſecundum antiquorum dicta Regum, Sigeberti, Clodovei & Dagoberti, qui & eorundem conſtitutores fuere monaſterium nec non & Imperatorum Caroli, Ludovici & Ottonis Auguſtorum, ut loca vel villæ aut poſſeſſiones, quæ a Regibus Imperatoribus, cæterisque bonis Chriſtianis, præfatis ſanctis locis largita atque oblata & in poſtmodum concedenda ſunt, firma ſtabilitate perpetuoque jure inconcuſſæ permaneant, juxta quod eadem loca venerabilia Apoſtolico, Imperiali, Regioque conſtituto, privilegioque conſtant munita; nec liceat cuiquam magnæ vel parvæ perſonæ inibi pertinentibus demere quicquam.

Et profecto præterea huic Apoſtolico decreto id vigilanter inſerere, atque Apoſtolica auctoritate roborare curavimus, ut defuncto per ſucceſſionem Abbate, ſecundum quod a jam dictis Regibus nec non & imperatoribus eſt diffinitum ex utrisque in unum cœnobiis confluentibus monachis, habeant ſine ſimulatione, ſine exceptione perſonæ, ſecundum S. Benedicti regulam, Abbatem eligendi liberam optionem; ea tamen præponderante ratione, Malmundarienſium pace ut quia beatus Remaclus utriusque Monaſterii conſtructor & Tungrenſium antea Epiſcopus & paſtor, maluit in altero eorum, id eſt Stabulenſium locum ſepulturæ deligere ſibi, ipſi primam electionis obtineant vicem, ſi apud eos melior meritis, & inſtructior literis inveniatur: Si autem non illic, ſed melior Malmundarii reperiatur, utrique loco præficiendus ab eo potius quam ab externis aſſumptus intromittatur.

Si quis autem, quod non optamus, nefario auſu præſumpſerit his, quæ ad laudem Dei a nobis pro ſtabilitate jam dictorum monaſteriorum ſtatuta ſunt, refragari, aut hæc in quoquam transgredi, ſciat ſe anathematis vinculo innodatum & cum diabolo, & ejus atrociſſimis pompis, atque Juda, traditore Domini noſtri JEſu Chriſti, æternis incendiis concremandum: At vero, qui pio intuitu obſervator eſt cuſtos in omnibus extiterit hujus noſtri Apoſtolici conſtituti ad cultum reſpicientis, benedictionis gratiam a miſericordiſſimo Domino Deo multipliciter conſequatur, & vitæ æternæ particeps effici mereatur.

Data 3. Non. Septembris, per manus Petri Diaconi, Bibliothecarii & Cancellarii S. Sedis Apoſt. anno Domini Leonis 9. Papæ I. Indictione 3. anno Dom. Incarn. 1048.

(L. E. / O. P.)

VI.

Ausſpruch Churfürſts Friderici I. **zu Cölln, wie es in denen beyden Abteyen Stablo und Malmedi bey Erwehlung eines Abts der** Ordination, **und ſonſt des Rangs wegen gehalten werden ſolle,** de Anno 1128.

IN nomine ſanctæ & individuæ Trinitatis, Fridericus, Dei gratia ſanctæ Colonienſis Eccleſiæ Archiepiſcopus, Fratribus in ſtabulenſi cœnobio commanentibus æternam in Domino Salutem. Memores Scripturæ dicentis: Beati pedes pacem portantes, ſicut nos in eccleſiis noſtris bonum pacis & concordiæ conſervare ſtudemus, ita in eis & ab eis Scandalorum & diſſidii occaſionem precindere curamus, & ſicut noſtra in ſuo ſtatu permanere cupimus, ſic aliorum juſte habita convellere formidamus; Ea propter materiam diſſenſionis & diſciſſionis reſecare volentes, ſubminiſtrante nobis fratre Wibaldo, Stabulenſis Eccleſiæ Magiſtro, atque portario ſupradictorum locorum fundationem, & Stabulenſis Eccleſiæ privilegia diligenter relegimus, in quibus inventum eſt, Beatum Remaclum utriusque loci ædificatorem, poſt conſtructum a ſe Malmundarium, ſuæ & ſucceſſorum ſuorum habitationis & ſepulturæ principalem locum apud Stabulaus elegiſſe, & pro eo quod idem

idem locus in Leodienſi, parochia eſt, omnes per ſucceſſionem utriusque loci abbates ab Epiſcopo Leodienſi conſecrari debere. Ad hoc etiam accedit, quod omnia privilegia tam banni, longæ, quam electionis Abbatum, & quæ de jure advocati agunt, quæ ab Imperatoribus & Regibus eisdem locis multa collata ſunt, & eadem ab Apoſtolicis Gregorio V. & Leone octavo apoſtolica auctoritate roborata, quibus jus ſuum utraque eccleſiæ tuetur, apud Stabulaus recondita ſunt, in quibus illa Stabulenſis Eccleſiæ præeminet dignitas, ut pace Malmundarienſium, primam vocem in eligendo abbate Stabulenſis obtineant, & de ſe ipſis idoneam perſonam ſine Malmundarienſium calumnia, aſſumant. His ita ſe habentibus perſpicuum eſt, quod Eccleſiæ Stabulenſis principatum obtineat, Malmundarium vero, ſubjectionem ei & obedientiam debeat, quod Malmundarienſes eo usque hactenus infirmare conati ſunt, ut tempore divæ memoriæ Ottonis ſecundi diſſidio facto, Abbatem per ſe habere vellent, quod in Englehem, judicio viginti Epiſcoporum ut in privilegio ſupradicti Imperatoris, quod ſuper eadem re habetur, legi poteſt, caſſatum eſt. Tempore quoque Domini Henrici Imperatoris, hujus nominis quarti, per Dominum Archiepiſcopum Annonem rurſus facto divortio, Abbas quidam Malmundarii ordinatus eſt, ſed per Beatum Remaclum in Curia Regis miraculis inæſtimabilibus coruſcantem, convictis omnibus qui adverſe partis aderant, receptum eſt Stabulenſibus Malmundarium. Nos vero, ut jam dictum eſt, omnem materiam diſſenſionis & ſcandali, ſecundum tenorem veritatis & rationis, a præfatis locis auferre cupientes, conſtituimus, & præſenti privilegio in perpetuum firmamus, ut utrique loco unus ſemper proficiatur Abbas, electus ſecundum, quod in privilegiis ſupradictis habetur, & ut Malmundarium eo ſubjectionis jure Stabulenſi Eccleſiæ obediat, quo jure omnes cellæ, vel præpoſitura ſuis cœnobiis ſubeſſe videntur, Benedictionem monachicam, & profeſſionum ſuarum Chirographam, non ut præſenti anno fecerunt, ſed potius in Stabulenſi Eccleſia, excepta mortis neceſſitate, faciant & reddant, nec eis ad exemplum opitulari debet hoc, aut poteſt, quod, jam moto præfato diſſidio, Abbas Theodoricus quosdam ex Malmundarienſibus Malmundarii benedixit, & profiteri fecit, ut ſcilicet per hoc fideliores & ſubjectiores ſibi faceret (quod eum non effeciſſe finis rerum indicavit) Neque vero illum ſucceſſorum noſtrorum Colonienſium cura Malmundarienſis loci ſuſcipienda, ut noſtris temporibus temptatum eſt, unquam fatiget, ſed in conſecratione ſua curam utriusque Eccleſiæ ſuſcipiat. Porro quid de ordinibus, & conſecrationibus Malmundarienſis loci ad noſtram parochiam attinet, ſi Abbati placuerit, ordinatos fratres Malmundarium mittere, hoc ei, quod ubique inter hujusmodi loca apud monachos fit, non negamus, aut ſi ſub titulo ejusdem loci voluerit nobis ordinandos præſentare, eis quoque manum imponemus. Atque ut omnem Scandalorum pravitatem præcidamus, hoc quoque ſtatuimus, ut ſi aliqua gravis cauſa vel culpa Malmundarii contigerit, nullo modo absque Stabulenſium de liberatione & conſenſu terminari liceat vel emendari, Sitque Abbati libera poteſtas commutandorum, nutriendorum, recipiendorum, prout ſibi videbitur, fratrum ſuorum, quæ omnia ut ſtabili & inconvulſa firmitate permaneant, ſub anathematis interpoſitione decernimus, & teſtes, qui in donatione hujus privilegii affuerunt, ſubter notari fecimus. Arnoldus, Præpoſitus Sancti Petri. Hugo, Decanus, Bruno, Præpoſitus S. Geneonis, Arnoldus, Præpoſitus Sanctæ Mariæ ad gradus, Rupertus, Abbas Tuiſcii, Gerardus, Abbas Sancti Pontaleonis, Comes Adolphus de Sabzenbergh, Item Adolphus Comes de Bergh. Theodericus de Gladebach, & alii multi utriusque ordinis probatiſſimi. Actum eſt hoc Coloniæ, Anno ab incarnatione Domini milleſimo, Centeſimo, Viceſimo Octavo, indictione Sexta, Regnante Domino Rege Lothario tertio.

VII.

Urtheil, vermöge deſſen Johannes de Vaulx, **ein Ordens-Verwandter in der Abtey Stablo, wegen verübter Hexerey,** degradiret, **und der Weltlichen Obrigkeit zur Beſtraffung übergeben worden,** de Anno 1597.

NOs Johannes Chapeauille Canonicus Leodienſis, Judex Commiſſarius legitime deputatus, in cauſa quæ inter te D. Joannem de Vaulx, Religioſum Stabulenſem ex una, & Joannem Villari fiſcum partibus ex altera, vertitur & pendet indeciſa, ad ſententiam definitivam (ad quam audiendam tu hac hora & loco citatus exiſtis) procedere volentes, communicato cum pluribus, tam divini, quam humani juris peritis conſilio, & ſolum Deum, & juſtitiam, ejusque nominis honorem & gloriam præ oculis habentes, ſententiam ferimus & pronuncianus in hunc qui ſequitur modum.

Quoniam

Quoniam tu Joannes de Vaux, Sacerdos & Religioſus Stabulenſis non ſolum quamplurimis indiciis & teſtium depoſitionibus, famaque publica, verum etiam ex propria confeſione, eaque frequentius repetita, deprehenderis fidem & religionem, quam in ſacro Baptismatis ſacramento profeſſus es, non ſolum ore, ſed etiam corde & animo abnegaſſe, & dæmoni humani generis inimico te devoviſſe, illumque frequentius in nocturnis maleficorum conventibus adoraſſe, nec non cum eo fœdus & pactum ad maleficia patranda, & ad honores, voluptates, divitias, aliaque hujusmodi præſentis ſeculi temporaria bona conſequenda iniiſſe, ejusque Stigmatibus, in pacti & fœderis robur, in utraque dorſi parte ſignatus eſſe; quin etiam pluribus Monaſterii Stabulenſis Religioſis, puta D. Antonio Salmenſi, dicti Monaſterii Priori, D. Perpetuo, D. Ægidio Warſegio, D. Antonio Harſetano, D. Henrico de Rahier, D. Leonardo Fronduille, D. Corbelio Neufforge, aliisque perſonis laicis, Nicolaæ, videlicet relictæ Henrici de Houffalize, uxori Præpoſiti de Houffalize, & Joanni de Morimon, civi Stabulenſi, veneno per dæmonem tibi ſubminiſtrato cauſam mortis dediſſe, aliaque nefanda crimina cum dæmonibus ſuccubis, pluribus etiam mulieribus conjugatis & innuptis patraſſe. Propter quæ non ſolum ab omni officio & gradu deponi, ſed & realiter degradari & brachio ſeculari tradi, ſecundum ſacrorum Canonum diſpoſitionem, mereris. Nos, ne hujusmodi ſcelera, prætextu tui ſacerdotalis ordinis & profeſſæ monaſticæ religionis, remaneant impunita, ſed aliqualem in hac vita pœnam ad qualemcunque peccatorum & criminum tuorum ſatisfactionem, ſcandalique reparationem, malorum terrorem & exemplum, proborum vero ædificationem ſubeas. Te per hanc noſtram ſententiam definitivam omni officio & gradu privandum, nec non reali degradatione dignum, brachioque ſeculari tradendum decernimus, prout nunc omni officio graduque privamus, degradandum decernimus, & brachio ſeculari tradimus; Rogantes nihilominus Juſtitiæ ſecularis Judices & Miniſtros, ut, quantum jus permittit, a ſanguinis effuſione abſtinere velint & dignentur. In nomine Patris, & Filii, & Spiritus Sancti, Amen. Datum 2. Aprilis, 1597. hora octava vel circiter mane.

IX. Von Weiſſenburg.

I.

Des Frantzöſiſchen Königs Dagoberti Diploma Fundationis & Dotationis **der Probſtey Weiſſenburg,** de Anno 624.

DAgobertus, divina favente clementia Francorum Rex, omnibus regni ſui primatibus, imo cunctis fidem Chriſtianam profitentibus, tam futuris, quam præſentibus. Votum, quo Deo vel Sanctis ejus ſe quis obligaverit, ſine macula reatus irritum fieri non poterit, & quanto major & dignior eſtis, cui vovetur, eo ſerietur graviore judicio voventis & non reddentis præſumtio. Debemus igitur & volumus nos quoque reddere, quod vovimus Domino Deo terribili, & ei, qui aufert ſpiritus Principum apud omnes Reges terræ. Qui qualiter in brachio ſuæ virtutis terruerit, & qualiter percutiens & ſanans rurſus nos veſtitaverit, omnibus ad exemplum correctionis notum fieri duximus, præcipue, ut quisque fidelis, audito noſtro periculo, ab Eccleſiarum Dei vaſtatione ſe contineat, & honorem congruum rebus Deo dicatis exhibeat. Primum ergo de divina ſuper nos habita terribiliter examinatione, poſtea de voto & voti noſtri redditione breviter exponemus. Patre meo Clotario felicis memoriæ defuncto patrii regni curam ſuſcepi; ſed vivendi ductus levitate, dominandique cupiditate diſtractus, regalis officii debitum neglexi, nihil exhibens commiſſæ ſolicitudinis, vel diligentiæ nihil faciens, vel judicans manſuetudinis aut Zelo juſtitiæ. Inter alios exceſſus meos Eccleſiarum Dei deſtructor & diſſipator eſſe cœperam, quarum defenſor & ſublimator eſſe debueram, nec divinæ Majeſtatis oculos, nec hominum veritus acclamationem. Tandem Dei benignitas obſtinatæ mentis ſuperbiam conterens, virga correptionis iniquitates meas viſitavit, & caſtigato mihi veniam non negavit. Nam raptus in ſublime, divinæque Majeſtati inter choros ſanctorum in habitu judicantis ſedenti præſentatus, a ſanctiſſimis Eccleſiarum Patronis, pro rebus Eccleſiaſticis per rapinam deſtructis a me & con-

conſumtis, graviter & conſtanter ſum accuſatus, maxime a ſanctiſſima Dei genitrice Maria & beatiſſimis *Petro & Paulo* Apoſtolorum principibus. Cumque conſcientia gravatus non auderem delicta defendere, occurrit mihi tandem ſpecialis patronus meus martyr Dioniſius, qui precibus ſuis & inſtantis pœnæ dilationem & pœnitentiæ mihi tempus obtinuit. Idem ipſe quaſi modum ſtatuens pœnitentiæ, in hoc mihi ſpem plenæ poſuit indulgentiæ, ſi ad honorem Dei & SS. prædictorum, quos magis offenderam, domum divinis apertam ſervitiis exſtruerem. Qua permiſſione lætatus, libens vovi, dimiſſusque a ſuperis redii. Igitur ſub certa ſpe remiſſionis & indulgentiæ peccatorum noſtrorum reddentes alacri ſtudio votum quod fecimus, Eccleſiam in honorem S. Trinitatis & S. Mariæ perpetuæ virginis, & SS. Apoſtolorum Petri & Pauli in loco, qui dicitur Wiſſenburg, conſtruximus, quam ſublimare & regali munificentia ditare decrevimus. Donamus ergo & in perpetuum datum eſſe volumus de rebus fiſci noſtri illic adjacentibus, quicquid ad nos ſpectat, tam in villis, quam mancipiis, vineis, campis, pratis, paſcuis, aquis, aquarumve diſcurſibus, & omnia hæc in uſu fratrum ibidem ſub monaſtica profeſſione Deo ſervientium libera traditione redigimus. Et ut hujus noſtræ donationis auctoritas in omne tempus perſeveret ſtabilis & firma, terminos & circumjacentium nomina locorum ſubnotare curavimns. Verſus orientalem plagam, extenditur *Marcha*, quam tradidimus usque ad *Morchoboven*, & ad *Aldenherden*, & inde ad *Oboldeswege*, & inde ſubter vadum Lutre, & inde ad *Guozdigenburſt*, & inde ad limitem, qui ſtat in ſummitate vallis *Juvenesdal*, & inde ducit ad meridianam plagam ſuper Warsbach, & inde ad Bodenloſestaphe, & inde ad Sabach, & inde ad Kirchdale, & inde ad Ingoldesgahe, & inde ad ſilvoſos montes usque Bedebur; ad occidentalem vero plagam usque Lutenbach & Borenbach, & inde ad Erlebach, & inde ad Grünenbrunen, & inde ad Otericheſcheit, ad ſeptentrionalem plagam usque ad Eichenerenberg. Locum autem ipſum, quem ſingulari amplectimur amore, nunc & deinceps ab omni ſervitutis oppreſſione liberum ſub regali volumus eſſe tuitione; ita videlicet, quod nullus publicus judex, nullus ex judiciaria poteſtate, quicquam poteſtatis, vel negotii in ipſa *Marcha*, ſine patris Monaſterii licentia exercere, vel habere præſumat: nec homines ipſius loci vel conſtringere, vel ad cauſas audiendas, aut freda, aut tributa ſolvenda, poſtremo nihil penitus ab eis audeat exigere. Illud etiam pari decrevimus auctoritate, ut nullus pontificum *Nemetenſis* Civitatis, vel reliquorum Epiſcoporum aliquam damnandi ibidem, vel quaslibet cauſas agendi habeat poteſtatem; ſed ſub noſtræ emunitatis defenſione omnia illuc pertinentia Pater Monaſterii cum fratribus ſuis libere & quiete poſſideat. Ad hæc monetam habentem in ſe imaginem & literas, expreſſamque ſimilitudinem Nemetenſis monetæ eidem loco concedimus, parique noſtræ auctoritatis donatione ratum & firmum eſſe volumus, ut homines ejusdem Eccleſiæ per omnes fines regni noſtri libere negotiis ſuis inſerviant; ita videlicet, ut nulli debitum telonii perſolvant, & nullus judex, ſeu quælibet cujuscunque ordinis perſona, in hujusmodi cauſa violentiam eis aliquam inferre præſumat. Fratribus autem ibidem Deo ſervientibus, ut eo devotius & tranquillius ſanctæ converſationis ordinem cuſtodiant, liberam inter ſe eligendi ſibi Abbatem donavimus poteſtatem; cui Abbati, omnibusque ſibi ſuccedentibus, hoc ſpeciale concedimus privilegium dignitatis, ut in ordinem & jus poſſit promovere Miniſterialium, quemcunque de familia tali honore dignum judicaverit. Omnes etiam miniſteriales ejusdem Eccleſiæ ex Domino Abbate accipiant beneficium, ſolique Abbati ſerviant, nec aliquam poteſtatem ſuper eos advocatus exercere audeat, niſi forte ex aliqua inobedientia, quaſi rebelles, illos Miniſteriales conſtringendos Abbas Advocatum invitet. Reliqua vero familia legitimo loco & tempore ter in anno pro juſtitia facienta ad placitum advocati debet convenire, & in ſervitium advocati, ſi præſens eſt, ſinguli ſingulos denarios ſolvere, exceptis his, qui ſunt in emunitate. Quod ſi in his placitis abſens fuerit advocatus, nihil ei ex his denariis debetur, niſi in ſervitio Regis eſſe probetur. Ut autem hæc noſtra traditio & juris & conceſſæ dignitatis inſtitutio, ſtabilis & inconvulſa jugiter permaneat, chartam hanc inde conſcriptam, adjectione ſigilli noſtri roboratam, ſignavimus. Quod fecimus in ipſo Monaſterio, menſe Majo, die XI. anno regni noſtri XXIII. in Chriſti nomine feliciter, Amen. Anno Domini DCXXIV.

II.

Lehens-Schein, woraus zu erſehen, daß Pfaltzgraf Ludovicus **bey Rhein, Hertzog in Bayern ꝛc. mit den Weiſſenburgiſchen Lehen-Gütern, von Abt** Edelino **zu Weiſſenburg belehnet worden, ſiehe in des Teutſchen Reichs-Archivs** Part. Spec. Continuat. II. **unter Chur-Pfaltz,** in Supplem. pag. 131.

III

III.

Käyſers Friderici III. **Entſcheid zwiſchen Stifft und Stadt Weiſſenburg, daß jenes auf dieſe, der** prætendirten **Huldigung halber, keinen Anſpruch haben, ſondern ſie lediglich vom Röm. Reiche** dependiren **ſolle,** de Anno 1442. **ſtehet in des Teutſchen Reichs-**Archivs Part. Spec. Continuat. IV. **unter der Stadt Weiſſenburg am Waßgau,** pag. 627.

IV.

Käyſers Friderici III. Privilegium **vor das Stifft Weiſſenburg, derer** Appellationen **halber,** de Anno 1486. **iſt in des Teutſchen Reichs-**Archivs Part. Spec. Continuat I. **unter dem Stifft Weiſſenburg** pag. 305. **vorhanden.**

V.

Käyſers Friderici III. Privilegium **vor das Stifft Weiſſenburg, daß der Abt daſelbſt bey dem Cammer-Gericht zu gedachtem Weiſſenburg, wenn die Stimmen der Urtheilſprecher gleich ſind, die** Vota majora **machen könne,** de Anno 1486. **befindet ſich** loco antea citato, pag. 306.

VI.

Vertrag und Entſcheid zwiſchen dem Stifft und der Stadt Weiſſenburg, durch Käyſer Maximilianum I. Anno 1518. **geſchehen, iſt** loco ſupra allegato, pag. 306. **vorhanden.**

VII.

Vertrag zwiſchen Stifft und Stadt Weiſſenburg, wegen Beſtell- und Unterhaltung der Kirchen-Miniſterien **und Schulen, auch anderer Mißverſtändniſſe** Anno 1560. **aufgerichtet, iſt in des Teutſchen Reichs-**Archivs Part. Spec. **unter den Geiſtlichen Fürſten,** pag. 492. **vorhanden.**

Anhang
Zu denen Beſürſteten Aebten.

I. Von Herßfeld.

I.

Diploma, **vermöge deſſen die Abtey Herßfeld dem Ertz-Stifft Bremen** incorporiret **worden,** de Anno 1160.

Victor Epiſcopus, ſervus ſervorum DEI, venerabili fratri Hartvvico, Bremenſi Archiepiſcopo, ejusque Succeſſoribus canonice ſubſtituendis in perpetuum. Quoties illuda nobis petitur, quod religioni & juſtitiæ convenire monſtratur, animo nos decet libenti concedere, & petentium deſideriis celerem præbere conſenſum. Ea propter chariſſime in Chriſto frater tuis rationibus diligenter auditis, & Eccleſiæ tuæ privilegiis ſolerter inſpectis honorem ſeu dignitatem, quam tui Prædeceſſores ſuper tribus Epiſcopalibus Sclavorum videlicet Aldenburc, (id eſt Lubec) Michelenburc, (id eſt Svverin) & Raſtesburc (Razeburc) habuiſſe noſcuntur; perſonæ & Eccleſiæ tuæ duximus confirmanda. Igitur ſecundum formam privilegiorum beatorum Patrum & Anteceſſorum noſtrorum, Gregorii, Sergii, Nicolai, Benedicti, Adriani, Victoris, Stephani & Innocentii tibi, tuisque ſucceſſoribus canonice intran-

intrantibus & sanctæ Hamburgensi, seu Bremensi Ecclesiæ prædictos Episcopatus & omnia, quæ a prædictis patribus per memorata privilegia concessa sunt, præsenti pagina confirmamus; Abbatiam quoque de Hersevelde tibi tuisque successoribus concedimus & donamus, censu pro eadem Ecclesia IV. Bisantiorum tibi sedi Apostolicæ per te & per tuos Successores, pro annis singulis persolvendo. Præterea Abbatiam de Radestat, quam Ecclesiæ tuæ tempore felicis memoriæ Adriani Prædecessoris nostri novimus esse subtractam, tibi & Ecclesiæ tuæ restituimus & præsenti privilegio confirmamus. Statuentes, ut nulla Ecclesiastica, secularisve persona, hoc nostrum privilegium infringere, vel violare præsumat, sed hæc & omnia quæcunque largitione Regum, concessione Pontificum, seu aliis justis modis Bremensis Ecclesia consecuta est, & quæ in posterum, favente Domino, poterit adipisci, habeat, teneat & possideat perpetuo profutura. Si quis autem huic nostræ institutioni temere contraire temptaverit, nisi præsumptionem suam, secundo, tertiove commonitus, congrua satisfactione correxerit, reum se existere divino judicio de perpetrata iniquitate cognoscat, & a sacratissimo sanguine & corpore Domini nostri JEsu Christi alienus fiat, atque in extremo examine districtæ ultioni subjaceat. Cunctis autem Bremensis Ecclesiæ jura servantibus sit pax Domini nostri JEsu Christi, quatenus & hic fructum bonæ actionis recipiant, & in futurum æternæ pacis præmia fortiantur, Amen. Datum Papia, per manum Godefridi, Sanctæ Romanæ Ecclesiæ Notarii, Anno Dominicæ Incarnationis millesimo, centesimo, sexagesimo, Indictione septima.

II.

Abts Michaelis **zu Herßfeld** Fundation **einer Schule daselbst**, de Anno 1570. **nebst Käysers** Maximiliani II. Confirmation **darüber, siehe in des Teutschen Reichs-**Archivs Part. Spec. Continuat. II. **unter denen Landgrafen zu Hessen**, pag. 798.

III.

Käysers Rudolphi II. **Lehen-Brieff vor den Abt Joachim zu Herßfeld**, de Anno 1593. **stehet** loco antea citato, pag. 800.

IV.

Abschied oder Vergleich zwischen Frauen Juliane, Landgraf Moritzes zu Hessen Frau Gemahlin und Herrn Wilhelm, postulirten Administratorn **des Stiffts Herßfeld, Landgrafen zu Hessen, wie es auf künfftig begebenden Fall zwischen höchstgedachter Landgräfin, Printz und Printzessinnen, und dem Herren** Administratore **gehalten werden solle, nebst Landgraf Moritzens** Ratifications-**Brieff**, de Anno 1627. **ist** loco supra citato, pag. 822. **vorhanden.**

V.

Käysers Leopoldi **Lehn-Brieff vor Landgraf Carln zu Hessen-Cassel, über das Fürstenthum Herßfeld**, de Anno 1674. **befindet sich** loco supra citato, pag. 924.

II. Von Reichenau.

I.

Käysers Caroli M. Privilegium **vor die Abtey Reichenau**, de Anno 813.

IN nomine sanctæ & individuæ Trinitatis. Carolus, divina favente gratia Augustus: si sanctorum Monasteriorum loca, ne labantur, frequenter sustentamus, sustentando ditamus, non solum Deum per hoc nobis placamus, sed etiam nostri totius regni statum corroboramus. Quapropter omnium præsentium ac futurorum, comperiet industria, qualiter Ullmam nostram regalem villam, pro animæ nostræ ac parentum nostrorum remedio, ad Monasterium, quod constructum est in insula, quæ in Alemaniæ partibus sita, Sintheohesuna nuncupatur, ubi venerabilis Præsul Hetto spirituali turmæ præest, cum omnibus adpendiciis suis, & locis adjacentibus tradimus atque transfundimus, ut fratres ibidem regulariter subsistentes, & divino

vino operi die nocteque jugiter insudantes, dum a nostris sumtibus alacriter procurantur, assiduis eorum precibus Deum nobis propitium facere dignentur: utque prædictus Hetto cum fratribus suis, Monachis videlicet & Clericis in præfata insula exterioribus curis remotis, Deo servire liberius atque securius insistere valeant, cum ipsius Abbatis desiderio suorumque Monachorum rogatu, Adelbertum, cognatum nostrum, in supradicta Ulma Advocatum ac defensorem constituimus, & eundem, quia, quales futuri sint homines, ignoramus, ne statuta nostra vel ipse, vel quisquam suorum successorum transgrediatur, in præsenti cum juramento tenaciter obligamus. Hac de causa nostræ placuit providentiæ, eodem Alberto defuncto, in præsentia Abbatis, suorumque successorum & fratrum, videlicet Monachorum, hac perpetua ponere potestate, ut sapientum usi consiliis, ex his, quos inter potentes seculi noverint, & invenerint meliores & æquitatis amatores, eligant huic loco, sicut & in cœteris locis suis competenter advocatos & defensores, eo tamen tenore, ut quandocunque sui commissi prævaricator, aut in rebus, vel hominibus, quod vulgo Balmundt dicitur, existat, statim sine mora, sine judicio Advocatiam perdat. Qui Advocati ac omnes sui successores, quale servitium in præfata villa Ulma, ab Augiense Abbate, ejusdemque Ministris deinceps percepturi, vel qualem justitiam ipsi Abbatibus sint facturi, breviter hic determinavimus.

Statuimus ergo & præcipimus, si præsens Adelbertus Advocatus, vel quisquam suorum successorum in prædicta villa placitare voluerit, quando vel qualiter, aut quoties hoc fiat, in Abbatis arbitrio pendeat, & ab eo disponatur, ut non cum pluribus quam XXX. equis ad placitandum veniat, & tale servitium, quale nunc reperitur, & quod prædictæ militum & equorum multitudini congruat, & sufficiat, eidem Advocato prælibato Abbas decenter & honeste exhibeat. Et ut hoc nunc & in futuro cunctis pateat, regali nostro Imperio sancimus & confirmamus, ut nullus Advocatus in præfata villa majus servitium ab Augensi Abbate vel a suis Ministris quasi ex debito exigat, aut ad libitum sibi statuat ipse, sive quasi ex jure ultra statutum quicquam usurpare, sive vel vindicare audeat. Insuper statuimus atque jubemus, quicquid placitando ibidem acquirat, tertia parte sibi retenta, duas Abbati reddat, & nullum Advocatum vel exactorem præter se fine Abbatis permissione constituat.

Addimus, quod nihil privati muneris vel servitii in eadem villa, vel a quolibet locorum illuc pertinentium, sive a cellariis, quasi ex debito & statuto sibi jure exigat, ac mansiones vel pernoctationes uspiam frequentare audeat. Quod si præsens Advocatus, vel quisquam suorum successorum hæc nostra statuta transgrediatur, sine judicio & absque spe recuperationis jubemus, ut Advocatia statim privetur, & alter fidelior ac justitiæ amantior sano consilio in ejus locum subrogetur. Et hoc scriptum nostrum atque decretum ab omnibus firmius observetur, & obnixius, annuli nostri signo, sigillique impressione firmari jussimus. Datum Anno salutis 813.

II.

Diploma, **vermöge dessen der Berg und das Haus St. Michael bey Ulm der Abtey Reichenau, mit gewisser Bedingung übergeben worden**, de Anno 1183.

IN nomine sanctæ & individuæ Trinitatis. Cum ex verbis Domini discamus. Date eleemosynam & omnia munda sunt vobis, notum sit omnibus tam præsentibus, quam futuris, quod nobis quidam, VVitogorreus de Albeguhe, pro salute & remedio animæ suæ & omnium parentum suorum, a quodam monasteriali Augiensis Ecclesiæ, pretio interveniente, obtinuit montem & domum St. Michaelis apud Ullmam situm, cum omnibus appendentiis suis, quem usque ad hæc tempora jure proprietatis possedit, ut in usus Hugiensis Ecclesiæ conferret, & omne jus & proprietatem & possessionem in Ecclesiam transferret. Ex concilio autem religiosorum illius temporis virorum instituit, ut prædictus locus, domus Hospitalis, pauperum refocillatio & asylum peregrinorum in æternum permaneat. Eidem domui præpositum cum aliis Canonicis, sub S. Augustini regula devote degentibus, præficiendum ordinavit. Ut autem peregrinantes in eodem loco, quia propter ipsos præcipue est fundatus, honestam consolationem de communi alimonia fratrum assidue inveniant, præpositus ejusdem loci personas ad serviendum Deo congruas recipiat, & in recipiendo modum non excedat, ne pauperum consolatio decrescat. Fratres in præfato loco sibi præpositum libere eligant, & electum suo Domino, Abbati Augiensi pro investitura ab ipso suscipienda quantoties, ne locus desoletur, repræsentent. Si vero, quod Deus avertat, indicta electione, partes fuerint, Abbas Augiensis, consilio advocati domus illius, charitatis sanioris electum investiat. Sin autem fratres sine rationa-

bili cauſa electionem diſtulerint, Abbas Augienſis conſenſu Advocati, ne domus pauperum deſtituatur, citatis fratribus, ubi Advocatus fuerit præſens cauſam dilationis diligenter inquirat, & ad eligendum præpoſitum in Deo perſuadeat.

Notum ſit etiam omnibus, quod Witogoveus fundator ipſius loci, pro defenſione, absque omni exactione, jure dominii ab Abbate Augienſi ſuſcipiat Advocatiam, & eadem Advocatia, ut ad omnem ſuam poſteritatem, ſcilicet ad ſeniorem maſculum tranſeat, inſtituit. Item dictus loci fundator omnibus ſuis hominibus, pro remedio animæ ſuæ, res ſuas, tam mobiles, quam immobiles, ad montem Michaëlis conferendi, libertatem ordinavit. Similiter dictæ domus auctor, pro honeſtate & utilitate loci, ab ipſo loco & ab omnibus pertinentibus ad ipſam congregationem mulierum commodam removere firmiter ordinavit & inſtituit, videlicet, ne ſecundum conſuetudinem aliorum cœnobiorum, ſorores in conſortium fratrum aſſumantur. Ego Diethelmus, Abbas Augienſis, conſenſu fratrum meorum & miniſterialium communicato conſilio, ut hujus ordinationis VVitogovæi conſtitutio, quam honeſtam & rationabilem, & intuitu Dei inceptam vidimus, firmum apud nos & ſucceſſores noſtros ſuæ perfectionis tenorem obtineat: & Domus B. Michaëlis de immutabili donatione gaudeat, placuit nobis præfatas traditiones ſigillo Eccleſiæ noſtræ communire. Concedimus etiam, ut liceat omni familiæ Augienſis Domus, ſervorum & miniſterialium facere commercium vobis cum rerum ſuarum, mobilium & immobilium per donationem, commutationem, & venditionem. Hujus rei teſtes ſunt:

Leopoldus, Dux Auſtriæ.
Rudolphus, Palatinus de Tubingen.
Mangoldus Comes de Veringen.
Eberhardus, Comes de Veringen, filius Mangoldi.
Burcardus Comes de Hohenberg.
Conradus de Schuſſenried.
Diemo de Gundelfingen.
Erneſtus de Stuſſelingen.

Acta ſunt hæc Anno Dominicæ incarnationis 1183. indictione ſecunda regnante Friderico, Imperatore Romanorum.

III. Von St. Gallen.

I.

Diploma, vermöge deſſen der Abtey St. Gallen innen benennten Hufen Landes geſchencket worden.

IN Dei nomine bonæ pacis. Placuit atque convenit atque adcrevit mihi voluntas, ut terram juris mei facerem donationem ad honorem S. Gallonis & Sancti Deſiderii in loco nuncupato, qui dicitur nomine villa Athorinsvvanic hobas tres, & in Gundliheſpuria hobas IV. Quod & feci, quod ita & feci terram donationis ego Aloinus, & per hanc cartulam donationis, quæ ad diem præſentem firma permaneat. Si quis vero quod fieri non credo, ſi ego ipſe aut ullus de heredibus meis contra hanc donationem venire aut agere conaverit, inprimis DEI iram incurrat, & a communi corpore, vel ſacerdotio extraneus ſit, & cum fiſco auri libras II. argenti III. componat, & quod petit, vendicare non valeat, ſed præſens hæc donatio omni tempore firma permaneat cum ſtipulatione ſubnexa. Actum in monaſterio S. Gallonis. Signum Aloini, qui hanc donationem fieri rogavit. Signum Stephani. Signum Jactati. Signum Petri. Signum Vnalaonis. Sign. Landelhelmi. Sign. Valoti. Notarii, quod feci in menſe Julio XIV. Calend. Auguſtus.

Ego Petrus ſcripſi & ſubſcripſi, Theodorico Rege.

II.

Diploma, krafft deſſen der Abtey St. Gallen innen benennte Güter zu Lollingen geſchencket worden.

Hrathenus Conzl.

IN DEI nomine. Perpetrandum eſt unicuique, quod Sapientia DEI per Salamonem dixit: Redemptio animæ propria divitia ejus. Redemptoris quoque verba dicentis, Date elemoſynam & ecce omnia munda ſunt vobis.

bis. Ideoque Pertcardis his admonitionibus compuncta ſimul & confiſa, dono donatumque pro animæ meæ remedio, quod in perpetuum & permaneat eſſe volo ad monaſterium ſitum in pago Thurcauhinſe, conſtructum in honore S Gallonis, ubi ipſe dominus precioſus in corpore requieſcit, ubi Cozbertus Abba præeſſe videtur, hoc eſt, quod dono, in pago Priſicauhinſe, in villa Lollinga quidquid ibi viſa ſum habere tam terris, domibus deſuper poſitis, campis, pratis, vineis, ſylvis, paſcuis, aquis aquarumque decurſibus, cultis & incultis, mobilibus & immobilibus, quicquid dici aut nominari poteſt totum & ad integrum, una cum manu Ratpotoni ad jam dictum locum Sanctum trado, transfero atque transfundo, ut hodierna die Rectores ejusdem monaſterii vel ſucceſſores eorum, quicquid exinde facere voluerint, liberam ac firmiſſimam in omnibus in Dei nomine habeant poteſtatem faciendi, jure perpetualiter poſſidendi. Si quis vero, quod fieri non credo, ſi ego ipſa, aut ullus de heredibus, aut proheredibus, vel quislibet ulla oppoſita perſona, qui contra hanc cartolam voluntate mea factam venire aut irrumpere conaverit, duplum vobis, vel ſucceſſoribus veſtris reſtituat, quantum præſens carta contenit, & inſuper hoc coagente fiſci multa componat, id eſt auri uncias III. argenti pondus V. coactus exſolvat, & quæ repetit, nihil evindicet, ſed præſens carta cum omnibus in ea continentibus omnique tempore firma permaneat, cum ſtipulatione ſubnexa. Actum Huninga villa publice. Sig. † Pertcart quæ hanc cartam una cum manu Ratpotoni pariter fieri vel adfirmare rogaverunt. Sig. † Brunihoni. Sig. † Liboni. Sig. † VVitoldi. Sig. † Sig. Kaurici &c. Ego in Dei nomine Hratbertus Conzl. ſcripſi & ſubſcripſi. Notavi IV. Kal. Madii, anno XV. regnante.

Domm. Et ſub Erchangario Comite.

III.

Diploma, vermöge deſſen der Abtey St. Gallen ein Vorwerg zu Hohunſtatt geſchencket worden.

Dodo.

SAcroſancto a ſacro Galloni. Ego Rudulfus dono in villa, quæ dicitur Hohunſtati quicquid in ipſa curte viſus ſum habere tam in terris, quam in pratis, ſylvis, aquis, aquarum, decurſibus, campis, mancipiis, omnia quicquid ipſa curte habemus, & fratres, qui ſerviant ad ipſa loca ſancta teneant atque poſſedeant omni tempore, perfirmata ſit iſta donatio a ſacro Galloni. Si quis vero, quod fieri non credo, ſi ego hanc donationem iſtam agerit aut infrangere voluerit, in primis iram Dei incurrat, & tublum componat, & hæc donatio omni tempore firma permaneat. Sig. Helmricus. Sig. Theotbertus. † Sign. Odone. † Sig. Sichirico. † Sig Huadoni. † Sig. Theodo. † Sig. Ruadberto. Ego Dodo qui ſcripſi & ſubſcripſi.

IV.

Diploma, krafft deſſen der Abtey St. Gallen innen benennte Güter zu Boaſinheim geſchencket worden.

Vualdo Decanus.

SAcroſancta Eccleſia S. Galli Confeſſoris, qui eſt conſtructa in ſitu Durgoie, vel in pago Arbonenſis caſtri, ubi ſpecioſus corpus ejus in Chriſto requieſcit, ubi nunc præeſt Johannes Abba. Ego itaque, Chriſto opitulante, Vualhat nomine, filius Teotgeri condam, talis mihi ſumpſit conſilius, ut res mea in villa, qui dicitur Boaſinheim, in pago, qui dicitur Bertoltisbara, & in ſito Vildira, quicquid ibidem viſus ſum habere, vel mihi genitor meus dereliquit, aut quid ego ipſe poſtea adqueſivi, vel laboravi, excepte tudem uxoris meai Vualdradanai, quid ego illi dedi, & unum jornalem de campo arativo, aliud quicquid ibi habeo in ipſum ſupradictum locum omnia ex integro in dominationem S. Galli & ejus monachis ibidem Deo ſervientis trado in dominationem, hoc eſt caſa cum caſalibus, curte clauſa cum omnis officinis ejus, cum ſervis & ancillis vernaculis mancipiis his nominibus. Willoffus cum uxore ſua Otilane & infantes ſuos tres & ancilla mea Teurlinda cum filio ſuo Liudrato, & alio ſervo Mercado, & ſervo meo Dugilino, & alio ſervo meo Teotberto, & ancilla mea, nomine Bereſinda, & alia ancilla Cuatlinda, & tertia ancilla Madala, & alia ancilla Truthlinda, cum infantes duos. Hæc omnia & ex integro cum campis & pratis, ſylvis, orriferis, pumiferis, paſcuis, pecuniis, mobilibus atque immobilibus viis, ingreſſis & regreſſis, quid plura? ut ſuperius diximus pro animæ meæ ſalutem ad illam ſanctam Eccleſiam trado in dominationem: in ea vero ratione, ut iterum per precariam poſt me accipiam, & exinde annis ſingulis cenſum ſolvam, hoc eſt de annona Speldamudias X. & de avina XX.

et

& frisginga ſeigit valenti. Si quis vero, quod fieri non credo, ſi ego ipſe, aut ullus heredum meorum, vel poſtheredum ulla oppoſita perſona, cui contra hanc traditionem a me factam venire temptaverit, partibus fiſci multa componat, id eſt auri uncias VI. argenti pondera XII. coactus exſolvat, & quod reppedit pernullisque ingeniis evindicare non valeat, ſed hæc præſens epiſtola omni tempore firma & ſtabilis debeat perdurare. Actum in villa Heidinhova publice, præſentibus corum hic ſignacula contenuntur. Sign. Wachar, qui hanc traditionem fieri atque formare rogavit, ſign. Erneſti teſt. ſign. Deoto. Sig. Ghato. Sig. Gliuto, Sig. Timo, Sig. Hagino, Sign. Fruachanolf. Sign. Truſiac. Sig. Abbo. Sign. Frihcho. Sign. Romanc, &c. Ego in Dei nomine Vualdo Decanus atque Monachus Dei ſervus, ſcripſi & ſubſcripſi.

V.

Diploma, **vermöge deſſen der Abtey St. Gallen innbenennte Güter und Leibeigene zu Willimmding gegeben worden.**

Hupertus Presbyter.

IN Dei nomine. Ego Ruothaus, complacuit mihi, ut aliquam baſilicam ædificarem in honorem Dei & S. Galloni, quod eſt conſtructa in pago Burichincas in villa Willimundincas, quod ita & feci, & dotavi eam caſatibus VIII. & ſimiliter hobas XII. & mancipia denominata Arichiſo & uxore ſua Adtane. Teuttulfo & uxore ſua Ratbergane,& filio ſuo Ruodulfo, Aricarno & Ruodnig, Leutnig, Blitilde, Trudolfo, & Moterane, Amulfrede, Ricario, Teutrude, Wolmaro, Teutcario, Uttono, & Ahicono, Trutlinde, Volflinde, Autmanno, Leupagde, Uraldo, Lollane, Altmanno, Volcamanno, Wolfagde, Routmanno, Leubo, Hinolobe, Agde, Ahalagde: hoc ſunt XXXI. & ipſis teneatis & poſſideatis hac die præſente, & quia ſupra diximus ſuperius nomina ad ipſum monaſterium firmiter omnia hæc tradita ſint. Et ſi, me vivente, ipſi monachi S. Galloni poſſedeant pro animæ meæ, firmiter hæc omnia tradita ſunt. † Sign. Ruotahi, qui hunc teſtamentum fieri rogavit. † Bleon, † Iſſinberti, † Welandi, † VVarilandi, &c. Ego enim Hupertus Presbyter ſcripſi & ſubſcripſi, anno IV. regnante Domino noſtro Rege. Data ſub die, quod fecit Menſis Julius dies X.

VI.

Diploma Donationis **innen benelbter Güter vor die Abtey St. Gallen.**

SAcroſanctæ Eccleſiæ Sancti Gallonis Confeſſoris & aliorum plurimorum Martyrum & Confeſſorum, quæ eſt conſtructa in ſitu Durgavenſi, in pago Arbonenſis caſtri, ubi nunc præeſt Autmarus Abbas, qui ſecundum religionem Deo ſervire videtur, & ſub norma regulari confirmati. Ego itaque in DEI nomine Lautpertus, filius Landoaldi quondam, & Beatæ conjugalis ipſius: talis mihi decrevit voluntas, vel devotio, pro Dei intuitu & animæ meæ remedio, vel pro æterna retributione, & adhuc propter meam ſubſtantiam, quam ad ipſam Eccleſiam, me vivente, habere cupio, ubi me plenius commendo & pro anima genitoris mei Landoaldi, & matris meæ, omnia, quicquid mihi ſupernominatus genitor meus Landoaldus vel mater mea Beata de compaternito vel ſeu conquiſito aut comparato mihi dereliquerunt, vel quicquid ego poſtea acquiſivi, omnia ex integro a die præſente de meo jure in donationem Eccleſiæ S. Galli, vel Autmaro, ejus Rectori & ejus Monachis, qui ibidem Deo ſervire videntur, trado atque transfundo pro animæ meæ ſalute, & partis mei & matris meæ ſalute, & ſicut ſuperius diximus, dum vivo, pro mea ſubſtantia, quæ mihi neceſſitas eſt: hoc eſt in locis nominatis in villa, qui dicitur illinavvia & in alio, qui dicitor Erbphratinchova, & in tertio, qui vocatur Magiſtinchova, & in quarto loco, qui cognominatur Brunnica, & in quinto loco, qui dicitur Madoltesvvilare, & in loco, qui dicitur Huniſinvvang & Tekilinvvanc, & in loco Hunichinvvilari, & in alio loco Tunriude, & in villa, quæ dicitur Uzzimacha, & in alio loco Berolfesvvilari & in alio loco Lucikinſe, Lucikunavvia. Hæc & loca ſupra nominata cum ſervis, ancillis, peculiaribus, tum domibus, ædificiis & mancipiis domeſticis, tum curtis clauſis cum hortiferis, pomiferis vel officinis, quæ ibidem eſſe videntur, cum pratis, ſilvis, aquis, aquarum decurſibus, mobilibusque atque immobilibus, cultis & incultis, viis diſcedentis & regredientis, cum omnibus adjacentibus & appendiciis, qvæ ad iſta loca ſupranominata aſpiciunt, ſicut ſuperius diximus, omnia & ex integro in donationem Eccleſiæ Sancti Galli, vel Automaro Abbati trado atque transfundo cum ſtipulatione ſubnexa: habeant, teneant, atque poſſedeant, in omnibus liberam & firmiſſimam habeant poteſtatem faciendi. Si vero, quod fieri non credo, ego ipſe, aut ullus heredum, vel poſtheredum meorum, aut quislibet ulla oppoſita perſona, quæ contra hanc donationem, vel traditionem meam temptare præſumpſerit, aut ullam calumniam generare voluerit partibus fiſci de mulcta componat, id eſt auri libras V. & argenti pondo X. coactus exſolvat, & ad ipſam Eccleſiam duplam repetitionem reſtituat, & quod repetit per nullius ingenium evindicare valeat, ſed hæc præſens carta firma & ſtabilis & incontaminata debeat perdurare. Actum in villa, quæ dicitur Illinavve, publice, præſentibus, quorum hic ſignacula continentur. Sign. Landoaldi, qui hanc traditionem fieri atque firmari rogavit. Sign. Hariger ejus patrimonio conſobr. Sign. Almarich conſobr. Sign. Albrich teſt. Sign. Hegibrecht teſt. Sign. Willibrecht teſt. Sign. Ratprecht teſt. Werimbrecht teſt.

Ego itaque Sylveſter Lector rogitus & petitus a Landoaldo ſcripſi & ſubſcripſi. Data ſub IV. Id. Septembr. Anno III. Carolomanni Majoredomus, ſub Chancharone Comite.

VII.

Diploma, **Krafft deſſen der Abtey St. Gallen innen benennte Güter geſchencket worden**, de Anno 743.

Hiringus Lector.

SAcroſancta Eccleſia S. Galloni Confeſſoris, quod in Arbonenſe pago conſtructa videtur, ubi corpus ejus in Chriſto requieſcit, & Otmarus Abba cum Monachis S. Gallonis ibidem deſervire videntur. Ego in Dei nomine Pieta, filia Rekinberti condam, & Atanai uxoris ſui, talis mihi decrevit voluntas, conpuncto corde Dei timoris & animæ meæ remedium, vel patris atque genitricis mei ad Eccleſiam S. Galloni Confeſſoris condonare debuerem: quod & ita feci, in locellas prædeſtinatas in pago Durgauginſe ſito, qui dicitur Zurihgavvia. Hæc ſunt nomina locorum, Cella Nuzperech, & in loco Luzilunovva, quæ eſt juxta Ubirravvia, & in loco, qui dicitur Centoprata, & in loco, qui dicitur Utanaha, & in villa, qui dicitur Altdorf, & in loco, qui dicitur Hreotinchova, & in loco, qui dicitur Smarinchova, & in loco, qui dicitur Nanchinchova, & in loco, qui dicitur Perolvinchova, quidquid ego, vel pater meus ibidem habere videntur, hæc omnia & ex integro tam de paternico meo, quam de maternico, vel mea adquiſitione & viro meo Landoaldo in his locis ſupernominatis, per cujus conſenſum hoc facio, omnia & ex integro a die præſenti de juris mei in dominatione S. Galloni Confeſſoris, vel Otmaro Abbate & Monachis ibidem deſervientes, in veſtram trado dominationem habendi, vendendi, commutandi, cum domibus, ædificiis, caſis, caſalibus, mancipiis, ſervis, ancillis, acolabis, campis, pratis, paſcuis, ſylvis, pecoribus, ortiferis, pumiferis, aquis, aquarumque decurſibus mobilibus atque immobilibus, cum omnia adjacentia earum hæc ſupernomina Eccleſia & Abbate Otmaro vel ejus Monachis pretium adtaxatum, hoc eſt auro & argento ſolidos LXX. & cavallos V. cum ſaumas & rufias & filtros, cum ſtradura ſua ad noſtrum iter ad Romam ambulandum. Et ſi Dominus voluerit, quod ad propriam revertiſſem, hoc quod dedi ſupernominata loca per eorum beneficia, qui ad illum Monaſterium deſerviant, ut mihi in præſtitum illas res concedant. Poſt meum vero diſceſſum ipſas res ad Monaſterium S. Galloni ad melioratas revertant absque ulla contradictione vel minuatione, manu veſtita partibus meis vel hæredum meorum cum Dei gratia & noſtram ſucceſſionem poſſedeant. Si quis vero, quod fieri non credo, ſi ego ipſa, aut ullus heredum meorum, vel poſtheredum, vel quislibet, ulla oppoſita perſona, qui contra hanc cartam a me factam temptare præſumpſerit, ſociante fiſco multa componat, id eſt auri libras V. & argenti pondera X. coactus exſolvat, & ad ipſam caſam Dei repetitionem duplam reſtituat, & quod repetit pernullisque ingeniis evindicare non valeat, ſed hæc præſens epiſtola firma & ſtabilis debeat perdurare omni tempore cum ſtipulatione ſubnixa. Actum Bainchova Monaſterio, præſentibus quorum hic ſignacula contenuntur. ✠ Sig. Bietanai filiæ Rekinberti condam, qui hanc traditionem fieri atque firmare rogavit. ✠ Sign. Bebonis Comitis. ✠ Sign. Buta teſt. ✠ Sig. Arnefridi Abbatis. Sig. Muningi teſt. ✠ Sign. Archanberti teſt. ✠ Sign Ottonis teſt. Sig. Rihberti teſt. ✠ Sig. Buta teſt. ✠ Sig. Roberti teſt. Sig. Blidgaeri teſt. Sig. Waloni teſt. Sign. Amarici teſt. Ego, in Dei nomine, Hiringus Lector rogatus a Biatane, anno III. regnante Hiltrihho Rege ſub Carlomanno Majore domo, & Bebone Comite, ſcripſi & ſubſcripſi. Notavi ſub die quod fecit Novembr. dies IX.

IIX.

Diploma, **vermöge deſſen innen benennte Güter der Abtey St. Gallen geſchencket worden,** de Anno 754.

Liutfretus Presbyter.

DOmino Sancto in Chriſto venerabili viro, patri Otmaro, Abbati Durgauginſi, ſeu de Monaſterio S. Galloni. Ego Rothpaldus donamus ad Monaſterium veſtrum pro mercede animæ meæ, facultaticulam meam recipere deberetis poſt diſceſſum meum. Dono vobis donatumque in perpetuum ut permaneat eſſe volo, hoc eſt in pago Duregauginſi in villa, qui dicitur Richinbach, & in Vuila & in Zibruneſvvanga & in Wangas, & in Tuzzinvvang & in Sclatte, & in Puzzinberch, & in Vuanzincovo, quicquid in iſtas villas viſus ſum habere, pecuniis, mancipiis, caſis, caſalis, campis, pratis, ſylvis, aquis, aquarumque decurſibus, ad integrum a die præſente trado vobis, & ſervum meum nomine Nhideng & uxorem ejus Bruna, & cum Oba ſua & cum omnia, quo veſtiti ſunt: & alium ſervum meum, nomine Vuolfharium, cum uxore ſua Atane, cum Oba ſua & cum omnia, quo veſtitus eſt; Et pro iſtas res proſervire volo annis ſingulis, hoc eſt XXX. ſeglas cerveſæ, XL. panis, friſchengam tremeſſem valientem, & XXX. Manas, & arare duos jochos in anno & recollegere & intus ducere, & angaria, ubi opus eſt. Et ſi infans meus ſimul proſervire voluerit, faciat, ſicut ſuperius: & ſi perſervire noluerit, nullam habeat poteſtatem, ipſam facultaculam meam trado vobis ad Monaſterium veſtrum poſt diſceſſum meum atque transfundo dominationi, ut quidquid exinde pars Monaſterii facere voluerit, liberam ac firmiſſimam in Dei nomine in omnibus habeat poteſtatem. Si quis, ego aut hæredes mei, aut ulla oppoſita perſona, qui contra hanc donationem iſtam venire temptaverit, tunc inferat parti cuſtodienti duplam repetitionem, & fiſco auri libras II. & argenti pondera III. & nihiominus præſens donatio iſtæc omni tempore firma & ſtabilis permaneat ſtipulatione ſubnexa. Actum in villa Aninavva publice. Sign. Rothaldi, qui hanc donationem iſtam fieri rogavit. Signum Sicharii teſtis. † Bertcauzi teſt. † Puopo teſt. † Wodolgari teſt. † Aribaldi teſt. † Rathcauzi teſtis. Ego Liutfredus presbyter ſcripſi & ſubſcripſi. Notavi diem Martis VIII. Id. Auguſtas anno III. regnante Domino noſtro Pippino Rege, ſub Warino Comite.

IX.

Diploma Donationis **innen bemeldter Stücke an die Abtey St. Gallen** de Anno 754.

IN Chriſti nomine, Domino ſancto & in Chriſto venerabili patri Automaro Abbati Durgavenſi iſto de Monaſterio S. Gallonis, ubi corpus ipſius requieſcit, pro mercede animæ meæ facultacula mea, ſed ipſe redebetis poſt diſceſſum meum. Dono vobis donatumque in perpetuum, ut permaneat eſſe volo, hoc eſt in pago Briſigavenſi in vila, qui dicitur Warbinbach, & in Arciovima & in Minſilido, & ad Folchmisvvilari, quicquid in iſtas villas viſus ſum habere, id eſt curtis, caſas, caſalis, mancipiis, agra, prada, ſilvis, paſcuis, aquis, aquarumque decurſibus, tam movele, quam immovele, omnia & omnibus parte mea ex integra, quæ mihi inter fratres meos convenit, a die præſente trado ad Eccleſiam S. Gallonis & ad Monachis ibidem ſervientibus, & pro iſtas res proſervire volo annis ſingulis, hoc eſt ſolidum unum. Et ſi mihi infans natus fuerit in ipſo ſervitio permaneat: Et ſi fœmina mihi nata fuerit, ipſas res medias poſſideat, & proſerviat in ipſum ſervitium, quod ſuperſcriptum eſt, & illa media pars de ipſas res ſtet ad ipſum Monaſterium, & quæ ita proſervire voluerit, nulla exinde habeat poteſtate, & ipſa facultacula mea permaneat ad ſupradictum Monaſterium, ut quicquid exinde pars Monaſterii facere voluerit, libera & firmiſſima in Dei nomine in omnibus habeat poteſtate. Si ego aut heredes mei, aut ullo oppoſita perſona, quæ contra hanc donationem iſta venire temptaverit, inferat parti cuſtodienti doplam repetitionem, & a fiſco auri libras duas & argenti ponderatres: & nihilominus præſens donatio iſta omni tempore firma & ſtabilis permaneat, ſtipulatione ſubnexa. Actum ad Monaſterium S. Gallonis publice. Sign. Gantzperti, qui hanc donationem fieri rogavit. Sign. Thietones teſtes. Sign. Annonis teſt. Sign. Fruochonolfi teſt. Sign. Hutheranni teſtes. Sign. Vulſpert teſtis. Sign. Strachfreti teſt. Sign. Potichones teſtes.

Ego Luitfridus Presbyter ſcripſi VI. Calendas Novembr. Anno III. regnante Dominum noſtrum Pipinum Regem.

X.

Diploma, **vermöge deſſen der Abtey St. Gallen innen bemeldte Güter gegeben worden,** de Anno 75-.

SAcroſancta Eccleſia in honore S. Galli Confeſſoris conſtructa, ubi ipſe in corpore requieſcit, & præſenti tempore Joannes Epiſcopus eſſe videtur Rector Monachorum. Ego in Dei nomine Theoda, ſumpſi mihi conſilium, ut aliquid de re mea ad ipſum Monaſterium condonare deberem, quod & ita feci. Hoc eſt in pago Durgavia, in vico, qui dicitur Ailihccauge, quicquid ibidem viſa ſum habere & mihi in hæreditate contingit, mancipiis, pecuniis, caſas, caſales, campis, pratis, ſylvis, aquis, aquarumque decurſibus ad integrum poſt deceſſum meum ad ipſum Monaſterium trado atque transfundo, dominationi, ut quicquid exinde fratres ipſius Monaſterii facere voluerint, liberam ac firmiſſimam habeant in Dei nomine in omnibus poteſtatem. Et ſi quis ego, aut hæredes mei, aut ulla oppoſita perſona, qui contra traditionem iſtam venire temptaverit, aut cogitare præſumpſerit, tunc inferat parti cuſtodienti duplam redibitionem, & fiſco auri unzias II. & argenti pondera V. & nihilominus præſens traditio iſta omni tempore firma & ſtabilis permaneat ſtipulatione ſubnexa. Actum in villa Ailihccaugia publice. † Signum Teodanæ auctricis, quæ traditionem iſtam fieri rogavit. † Signum Wanzonis. † Fridvini. † Puaſonis † Erimberti Presbyteri. Ego itaque Vuaringis ſcripſi & ſubſcripſi. Notavi diem Dominicum, V. Non. Majas, regnante Domino noſtro Pippino Rege Francorum ſub Warino Comite.

XI.

Diploma Donationis **innen benennter Stücke an die Abtey St. Gallen,** de Anno 755.

SAcroſanctæ Eccleſiæ Sancti Gallonis Monaſterio, in pago Durgavenſi, ubi Autmarus Abbas eſſe videtur. Starchfrid, in amore Dei noſtri & remedio animæ noſtræ condonavimus ad ipſo loco ſancto, hoc eſt in pago Briſigavinſi in villa, quæ dicitur Aguringas, quicquid ibidem viſus ſum habere, & in alia villa, quæ dicitur Oninchovia, ſimiliter & in tertia villa Mulinhaimo, hoc ſunt caſſi, caſalis, mancipiis, peculiis, campis, pratis, vineis, aquis, aquarumque decurſibus, mobilibus atque immobilibus, quæcunque habuit apud ſe ipſo ad ipſos fratres tradidit. Si quis ego ipſe, aut de hæredibus meis, aut ulla oppoſita perſona, qui contra hanc traditionem iſta venire tentaverit, quod nec fieri credo, ſit culpabilis contra ipſos ſanctos duplo repetitione ſociente fiſco auri libras III. argenti V. & quæ repetit, vindicare non prævaleat, ſtipulatione ſubnexa. Actum in ipſo Monaſterio, datum VI. Kalend. Novembr. Ego Strachfrid donationem a me factam religi. Sign. Gotzberto. Sign. Anno. Sign. Putigo. Sign. Otberto. Sign. Liuttramo. Sign. Frochonolfo. Sign. Gundini.

Ego Thiotbaldus Monachus hanc traditionem ſcripſi & ſubſcripſi, Anno IV. regnante Pipino Rege Francorum ſub Chancharone Comite.

XII.

Diploma, **vermöge deſſen der Abtey zu St. Gallen innen bemeldte Stücke geſchencket worden,** de Anno 759.

Autuvingus Lector.

UNicuique perpetrandum eſt, quod Evangelica vox atque Apoſtolica doctrina nobis cotidie docet, ut unusquisque ſuis propriis viribus æternum præmium conſequere: ſic & ego in Dei nomine Hruothardus, filius Bainoni condam, talis mihi decrevit voluntas, ut omnes facultates meas, quas mihi bene memoratus genitor meus dereliquit, vel quidquid ego ipſe poſtea adqueſivi, omnia & ex integro in dominationem S. Galliani Confeſſoris, cujus Eccleſia Arboninſi pago fulgit in optima ejusque Rectore Johanne Pontifice, trado in dominationem domibus, ædificiis, viniis, mancipiis, hortiferis, pumiferis, pratis, campis, ſilvis, aquis, aquarumque decurſibus, mobilibus atque immobilibus cultis & incultis, quod ſuperius diximus, a die præſente in veſtram trado dominationem, in meam vero rationem, ut per precariam de vobis hoc recipiam, & annis ſingulis per conventum veſtrum cenſum ſolvam & filius meus poſt obitum meum, hoc eſt cerviſæ ſiglas XXX. panes XL. friſcinſcum trimiſſem valente unius hominis anni vertente operas tres. Et ſi ego ipſe, aut filius meus de ipſum cenſum per feſtivitates S. Martini annis tribus negligentes fuerimus Eccleſiæ, S. Galliani Confeſſoris, & ejus Monachi ibidem deſervientes ſine ullam contradictionem, quidquid vobis dedimus, reci-

recipiatis. Si quis vero, quod fieri non credo, ſi ego ipſe, aut ullus de hæredibus meis, vel poſthæredis, aut quislibet ulla oppoſita perſona, qui contra hanc cartulam a me factam venire temptaverit, partibus fiſci multa componat, id eſt auri libras tres, argenti pondera quinque coactus exſolvat, & quod reppedit pernullisque ingeniis evindicare non valeat, ſed hæc præſens epiſtola firma & ſtabilis omni tempore debeat perdurare. Actum Conſtantiæ Civitate publice, præſentibus quorum hic ſignacula contenuntur. Sig. Hrothardi, qui hanc cartulam fieri rogavit. Sig. † Hacunit. Sign. Thaſſuni teſt. Sig. † Betuni teſt. Sign. † Walafridi &c. Ego enim Autvving Lector, Anno IIX. Pippino Rege ſcripſi & ſubſcripſi. Data ſub diem, quod fecit menſis Januarius dies XV. in Conſtantia, feliciter.

XIII.

Diploma Donationis **des Dorffs Zozimulare an die Abtey St. Gallen,** de Anno 761.

Waringiſus.

IN Chriſto fratri Erinperto & Amalperto nos fratres vel monachi S. Galluni Confeſſoris, qui ad cellam ſuam ſub uſu ſeculari deſeruimus, Marcus & Stephanus & Wolframnus Præpoſitus. Cognitum eſt villam S. Galluni noncupantem Zozinuilare, ſitam in pago Durgavia, quicquid ibidem tu ipſic & frater tuus per cartam traditionis ad Monaſterium S. Galluni feciſtis, ipſas res ſub uſufructuario tibi præſtavimus. Præterea ſic nobis conplacuit in annis ſingulis de feſtivitate in feſtivitatem natalis Domini, quod eſt in menſe Decembri, cenſum ad ipſam Eccleſiam S. Galloni, vel Rectores ejus exſolvere debeas, id eſt triginta ſiclas cerviſa & quaranta panis, friſcincam tremiſſalem, & pullos duos in quisquaſitione ſaigatam unam ares & hoc metas & intus ducas & jurno ſecate, facias & alic colias & intus ducas, ſicut ſuperius diximus, absque ulla contradictione ad Eccleſiam S. Galloni vel Rectores ejus annis ſingulis dare facias, quamdiu ipſas res habere voles, & quamdiu hoc feceris, & noſtra fuerit voluntas, absque præjudicio S. Galluni ipſam villam tenere & uſare facias, & nullum pontificium habeas de ipſa villa nec vendere, nec donare, nec alienare, nec minuare, ſed in quo poſſumus ſemper meliorare faciamus. Et ſi de ipſo cenſo negligentes fuerit, tunc poteſtatem habeamus & ſucceſſoresque noſtri de ipſa villa ejiciendi & partibus S. Galloni revocandi. Facta precaria ſub die Lunis, V. Id. Majas, anno X. regnante Domino noſtro Pippino, Rege Francorum, ſub Warino Comite. Hi ſunt Monachi, quod præſentes fuerunt, Sig. Walderamni Monachi, Sig. Wacolfi Monachi, Sig. Ratonis Monachi, Sig. Taſſilonis Monachi, Sig. Cunderamni Monachi. Ego Waringiſus ſcripſi.

XIV.

Diploma, **vermöge deſſen innen benennte Güter und Leibeigene der Abtey St. Gallen geſchencket worden,** de Anno 761.

SAcroſancta Eccleſia S. Galluni, qui eſt conſtructa in pago Durgavia, ubi ipſus in corpore requieſcit, & Joannes Abbas ad præſens Rector Eccleſiæ eſſe videtur. Ego in Dei nomine Winibertus cogitans Dei, ut aliquid rei meæ ad ipſum ſacrum locum pro remedio animi mei condonare deberem: quod & ita feci, hoc eſt in pago Durgavia, in loco, qui dicitur Parmacunavia, quicquid ibidem viſus ſum habere, mancipiis, pecuniis, caſas, caſalis, campis, pratis, ſylvis, aquis, aquarumve decurſibus, omnia ex integro de meo jure ad ipſum Monaſterium S. Galluni poſt obitum meum trado atque transfundo, ut quicquid exinde Rector Monaſterii, vel Monachi ibidem deſervientes facere voluerint, liberam ac firmiſſimam habeant in Dei nomine in omnibus poteſtatem. Si quis ego, aut heredes mei, aut ulla oppoſita perſona, qui contra hanc traditionem iſtam venire temptaverit, aut agere præſumpſerit inferat parti cuſtodienti duplam repetitionem & Fiſco auri unicas V. & argenti ponderas II. & nihilominus præſens traditio iſtæc firma & ſtabilis permaneat, ſtipulatione ſubnexa. Actum in villa Wila publice, præſentibus, quorum hic ſignacula contenuntur. Signum † Winiberti auctoris, qui hanc traditionem iſtam fieri rogavit. † Signum Wanzo teſtis. † Signum Aſcharii. † Sign. Sickeri. † Signum Teutbold teſtis. Signum Rihger teſtis. † Signum Rihperat teſtis &c. Ego Warinkis rogitus ſcripſi & ſubſcripſi. Notavi die Dominico, VI. Id. Octupris, Anno X. regnante Domino Pippino Rege Francorum, ſub Warino Comite.

XV.

Diploma Donationis **innen benannter Güter an die Abtey St. Gallen,** de Anno 769.

Hartpertus Clericus.

IN DEI nomine. Ego Hadupertus & genetrix mea Teodiata, talis nobis communis decrevit voluntas, ut res noſtras ad aliqua loca venerabilia ſanctorum dare deberemus: quod ita fecimus Donamus ad monaſterium S. Gallonis, qui eſt conſtructus in pago Arboninſe, ubi ejus ſacrus requieſcit corpus, & hoc eſt, quod donamus in pago Argoninſe in vilari, quod dicitur Haddinvvilare, & in villa, qui dicitur Argona, quicquid in his locibus viſuri ſumus habere in hac die præſente, id eſt caſas, curtiles cum omnibus ædificiis, quæ ibidem eſſe videntur, & ſervos & ancillas, & omnia pecuniana, campis, ſilvis, pratis, paſcuis, aquis, viis aquarumque decurſibus hæc omnia ex integro tradimus ad ipſum ſuperius nominatum monaſterium: in ea ratione ut ipſas res per beneficium ipſorum monachorum ad tempus vitæ noſtræ per cartulam precariam poſt nos recipiamus, & cenſus ejus exinde ſolvamus, & hoc eſt cenſus quod nobis cum illis convenit, per ſingulos annos II. carradas de grano bono non ſcuſſo, I. de ſpelda & alterum de avina, & quando eſca eſt porcum ſolido valentem I. & quando eſca non eſt arietem bonum. Et poſt noſtram vero diſceſſionem ipſas res pro animas noſtras ad ipſum monaſterium ſine ulla marritione revertantur, ibique in perpetuum donatus permaneant. Et ſi quis vero quod futurum eſſe non credimus, ſi nos ipſi aut aliquis de heredibus noſtris vel proheredibus, qui contra hanc cartulam traditionis venire, aut eam infrangere voluerit, non ſolum, quod ei non liceat ſed damnum incurrat, id eſt tantum & alium tantum, quantum cartula iſta contenit ad ipſum monaſterium reſtituat, & in diſcutiente fiſco multa componat, id eſt auri uncias II. argenti ponduos IV. coactus exſolvat, & ſi repetit, nihil evindicet, ſed præſens cartula iſta omni tempore firma & ſtabilis permaneat cum omni ſtipulatione ſubnixa, Actum Arguna villa publice: Hii ſunt teſtes qui in præſenti fuerunt & firmaverunt. Sign. Haduperti, qui tradidit & ſcripſit. Sign. Teodratæ genetricis ejus, qui cum ipſo fieri rogavit & tradidit. Sig. Moathelmo teſt. Sign. Oſia teſt. Sign Buoſat. † teſt. Sign. Haimo teſt. Sign. Diothario † Sign. Bodololdo † Sign. Erloino † Sign. Diholfo teſt. Ego Hadupertus Clericus tradidi & ſcripſi in anno II. regnante Carolo Rege Francorum, ſub die Sept. feliciter.

XVI.

Vergleich zwiſchen Biſchoff Salomon **dem jüngern zu Coſtantz und Abt** Hartmoto **und ſeinem** Convent **zu St. Gallen, wegen des Zehenden an innen bemeldten Orten.**

Eraho Archipresbyter.

NOtum ſit omnibus, videlicet præſentibus & futuris, quod ego Salomon Junior, Conſtantienſis Sedis Epiſcopus, & Hartmotus Cœnobii S. Galli Abba, una cum convenientia & conſilio utroque, loco fratrum cæterorumque fidelium noſtrorum, omnem malitioſæ artis litem atque diſſenſionis contentionem de ſubſcripta reipſis in locis in futurum præcavendum ſtatuimus inter nos, ut Venerabili Abbati & fratribus prædicti monaſterii decimam in ſubnotatis locis, ſicut illius temporis in illorum erat veſtitura, concederemus, hoc eſt in Mechingen ſimul cum Salica terra & hobis, quæ Canonicis pertinebant, & in Heminhofun cum Salica terra & hobis: & in Goldehun cum Salica terra, ſimul cum illa hoba, quæ illi adjacet, cujus decima tunc in mea veſtitura erat: quod & ita feci, ea ſcilicet ratione, ut mihi contra donarent, quicquid in Linzevvilare habuiſſent, & in villa Buoch hobam unam, & in Syrnaha curtilem unam, ſimul cum adjacente prato, & quicquid habuiſſent in ſilvicula, quæ dicitur Tegeramos inter Syrnaha & Gloten: quod & ita fecere. Et ut firmior & credibilior omnibus in futurum maneret, placuit inter nos chartam pacationis ex utraque parte allevari, quod Tuitiſce Suonbuoch nominamus, cum manibus Advocatorum noſtrorum Iſamberti & Lantalfi, ſucceſſores noſtros ammonendo, ut absque ullius inquietudinis ſcrupulo inconvulſa & ſtabilis omni tempore in ævum permaneat. Sign. Salomonis Epiſcopi & Hartmoti Abbatis, qui hanc cartam pacationis fieri decreverunt. Signum fratrum monachorum, Perenhart, Rimeding. Job, Erfolt, Signa fratrum Canonicorum, Henno, Etcho, Tageman, Hartprecht, ſigna cæterorum teſtium, Hartprecht, Engilbold, Gano, Vritto, Vuetti, Starcafrid, Ruohbert, Tietbold, Ruohtpert, Vuerdo, Herebrandt, Otto, Vuolfram, Miloh, Hugoz, Actum in villa Ramanishorn, anno regnante Imperatore Karolo II. ſub Comite Adalperto Menſe Junio, die Veneris, indictione XV, Ego itaque indignus Archipresbyter juſſus ſcripſi.

XVII.

Diploma, **vermöge deſſen der Abtey St. Gallen innen benennte Güter geſchencket worden**, de Anno 771.

Vſalto Diaconus.

IN Chriſti nomine. Ego Vnforahtus, filius Otgari quondam, talis mihi decrevit voluntas, pro animæ meæ remedio, ſeu pro æterna retributione, ut omnes res meas, quas mihi genitor meus moriens dereliquit, vel ego ipſe mihi acquiſivi, ad Monaſterium St. Galli, ubi ejus Sacrus in Chriſto requieſcit corpus, coudonare deberem, quod ita & feci: Et hoc eſt quod dono, in pago Durgauginſe in ſito Zurihgavvia in villa, quæ dicitur Tunriude, quæ & Hadeleihinchova vocatur, id eſt caſam, curtem clauſam cum domibus, ædificiis, mancipiis, pecuniis, terris, campis, ſilvis, pratis, paſcuis, viis, aquarumque decurſibus, omnia ex integro nihil prætermittendo ad ipſum monaſterium trado atque transfundo, ut quicquid Rectores ipſius monaſterii facere exinde voluerint, liberam ac firmiſſimam habeant poteſtatem faciendi. Si quis vero, quod fieri non credo, ſi ego ipſe aut ullus de hæredibus meis, aut ulla oppoſita perſona, qui hanc cartam irritam facere conaverit, partibus fiſci multa componat, id eſt auri uncias IV. argenti pondus VI. coactus exſolvat, & ad ipſum monaſterium duplam repetitionem reſtituat, & quod repetit non prævaleat evindicare, ſed hæc præſens epiſtola omni tempore firma & ſtabilis permaneat cum ſtipulatione ſubnixa. Actum Vſtra villa publice, præſentibus quorum ſignacula contenuntur. † Vnforathi, qui hanc chartam fieri rogavit † Raginbaldi teſtis. † Salucho teſt. † Gaerhohi teſtis. † Friduberti teſtis &c. Ego itaque Vſalto Diaconus rogitus ab Unforahto anno IV. regnante Carolo, Rege Franchorum, ſcripſi & ſubſcripſi. Notavi die Veneris VI. Kal. Febr.

XIIX.

Kauff-Brieff, krafft deſſen die Abtey St. Gallen innen bemeldte Güter an ſich gekaufft, de Anno 771.

DOminis in Chriſto fratribus congregationis S. Galli, ubi Joannes Epiſcopus, vel Abbas præeſſe videtur, cum Hartrico Degano & Biliſrido Præpoſito, & aliis quamvis plurimis. Ego itaque Rihbertus filius Cozberti vinditor: conſtat me vobis vendidiſſe, hoc eſt in pago Durgavienſe in villa, quæ dicitut Bettinovva, quicquid ego ab Adalsvinda cum eo pretio acquiſivi, hoc eſt jurnales XXV. cum omnia, quicquid ad ipſam terram conſpicit vel continet, hoc eſt campis, ſilvis, pratis, paſcuis, viis, aquis, aquarumque decurſibus, cum omni adjacentia vel appendicia a die præſenti de meo jure in veſtram trado dominationem, habendi, commutandi, vendendi, vel quicquid exinde facere volueritis liberam ac firmiſſimam habeatis poteſtatem faciendi. Et accipio a vobis ſervum nomine Rhadoinum ad taxatum pretium coram teſtibus, quorum hic nomina continentur. Signum Rihbertus Venditor. Signum Vuanzo. Signum Iſo teſtis, ſignum Erchanbert teſtis. Signum Theotbaldo teſtis. Signum Haribaldo teſtis. Signum Rehinbert teſtis. Signum Vuolfram notarius. Ego enim Vvaringiſus, Cancellarius, rogitus & petitus a Rihberto ſcripſi & ſubſcripſi. Anno IV. regnante Carolo glorioſiſſimo Rege. Notavi ſub die, quod feci, Menſe Junio die Octavo, ſub Vuarino Comite.

XIX.

Diploma, **die von einem, Mangolt genannt, der Abtey St. Gallen gegebene Güter betreffend**, de Anno 779.

Ruodo Lector.

IN DEI nomine, Johannes Epiſcopus, gratia DEI Abbas vocatus una cum fratribus, qui in monaſterio S. Galli degunt, ubi & ſacrum requieſcit corpus. Igitut quod non eſt incognitum, quod Managoldus pro remedio animæ fratris ſui Hugiberti caſatum unum cum hoba ſua ad ſupra dictam eccleſiam tradidiſſet in villa, quæ dicitur Sutiningas, his nominibus Dheotinc, Hiltimunt, Adalhilt, petivit, ut per precariam & præſtare deberemus, quod una cum conſenſu fratrum noſtrorum ita fecimus: in ea vero ratione, ut per annis ſingulis cenſum exinde ſolvat, hoc eſt XV. ſiclas de cerviſa, & maldram de chernone & friskingam trimiſſe valentem, & in omni Zelga jornale unum arare, & III. dies aſecare & III. amadere. Et ſi & aliquando voluntas evenerit, aut neceſſitas exegerit, ut ipſas res ad uſum proprium recipere voluerit, ſolvat eas cum XXX. ſolidis, & quicquid inde voluerit poſtea agere noſtris partibus liberam habeat poteſtatem. Et hoc ei concedimus, ut ſi ipſos ſolidos infra unius anni ſpacium exſolvere non valuerit, vel infra trium annorum curricula eos nobis exſolvat. Interea autem cenſus quod nos cum illo convenit, ſicut ſupra memoravimus, nobis exinde currat, & die autem quando ſupradictum pretium nobis habuerit expenſum, & nos noſtris partibus cum viſi fuerimus poſſidere, ſic ceſſet ab ipſo cenſo, & ſi filio ejus conventio iſta placuerit, & id ipſud facere voluerit, ipſas res poſſedeat. Facta precaria in monaſterio S. Galloni Confeſſoris, Sign. Johannis Epiſcopi. Sign. Johannis Diaconi. Sign. Æginonis Presbyteri. Sign. Stephani Presbyteri. Sign. Adalrih Presbyteri. Sign. Hugiberti, &c. Ego Ruodolaicus, Lector, ſcripſi, anno XII. regnante Domino noſtro Carolo glorioſiſſimo Rege Francorum.

XX.

Diploma Donationis **innen bemeldter Güter zu Eskinbach an die Abtey St. Gallen**, de Anno 800.

Bernegarius Presbyter.

SAcroſancto Monaſterio in honore S. Mariæ & S. Gallonis conſtructo, ubi vir venerabilis Werdo Abbas cum congregatione monachorum ſerviens eſſe videtur. Ego in DEI nomine Willahelmus cedo ad ipſum monaſterium ceſſumque quod in perpetuum eſſe volo, hoc eſt in pago Targovve in loco, qui vocatus Eskinbach medietatem de ipſa hoba Fruachanolvi, hoc eſt caſis, caſalis, pumariis campis, pratis, ſylvis, paſculis, aquis, aquarumque decurſibus, ex omnibus & in omnibus totum & ad integrum, ad ipſum monaſterium trado atque transfundo. In ea vera ratione dum ego vixero, ut liceat mihi ipſam terram & aliam hobam veſtram, id eſt in Bauconfivilare in cenſum habere, hoc eſt, annis ſingulis de cerviſa ſiglas XV. & unam maldram de pane & Friſlingam trimiſſem valentem, usque dum ego ipſum cenſum ſolvam, nullus habeat poteſtatem ipſam terram de me, vel de filio meo abſtrahere. Et ſi de illo cenſo negligens fuero per III. annos, tunc id, quod hic ſuperius dictum eſt, partes ipſius monaſterii, vel agentes ejus ipſam terram melioratam in ſuam dominationem revocare faciant perpetualiter ad poſſedendum, vel quicquid exinde facere voluerint, liberam habeant poteſtatem. Si quis vero, quod futurum eſſe non credo, ego ipſe, aut aliquis de hæredibus meis, ſeu quislibet ulla oppoſita perſona, vel qui contra hanc traditionem venire temptaverit, aut eam infrangere voluerit, tunc ſit culpabilis ad ipſum monaſterium duplum quantum traditio iſta contenit, & in fiſco auri uncias III. & argenti libras V. coactus exſolvat, & quod repetit nihil vindicare non valeat, ſed præſens traditio iſta omni tempore firma & ſtabilis permaneat, ſtipulatione ſubnexa. Actum in Eskinbah. Sign. † Wilahelmi, qui hanc traditionem fieri rogavit. Sign. † Markeri. Sign. † Wino. Sign. † Ruato. Sign. † Zollin. Sign. † Albchis. Sign. † Sallo. Sign. † Sicco, teſtium. Ego in Dei nomine Bernegarius peccator vocatus, Presbyter, rogatus ſcripſi & ſubſcripſi. Notavi die XVII. Kal. Jul. anno ſecundo Domino noſtro Carolo Imperatore, & XXXIII. Rege Francorum & Longobardorum, & gubernator Romanorum, & inluminatio Saxanorum.

XXI.

Diploma, **worinn der Abtey St. Gallen innen bemeldte Güter geſchencket, und demjenigen ſo ſie geſchencket, auff Lebens-Zeit überlaſſen worden**, de Anno 801.

Purgolfus Monachus & Subdiaconus.

IN Chriſti nomine Hartmotus Abbas Cœnobii S. Galli. Complacuit nobis una cum conſenſu fratrum & Advocati noſtri Hildibrandi, ut res, quas nobis tradidit, Cunzo, ei iterum per hanc precariam repræſtaremus. Tradidit namque nobis memoratus vir quicquid proprietatis in Argangange, videlicet in Tetinanc & in Haſalaha hodierna die viſus eſt poſſidere tam in domibus, quam in cæteris ædificiis, campis, pratis, paſcuis, ſilvis, viis, aquis aquarumque decurſibus, cultis & incultis, mobilibus & immobllibus, omnia videlicet ex integro tradidit ad prædictum cœnobium S. Galli, exceptis duabus hobis in Tetinanc ſitis, quas ad Lintovam tradidit, & excepta una hoba, quam Hiltipert poſſidet. Sed & hoc memorato, quod curtile unum & quandam partem territorii ſui quibusdam fœminis, quondam ſui juris modo ab illo libertate donatis conceſſit, quarum iſta ſunt nomina, Lantrud, Eita, Ruaddrud, ita tamen, ut poſt obitum prædictarum fœminarum ipſæ res in jus præfati cœnobii redeant in ævum poſſidendæ, ea ſcilicet pactione, ut ipſe Cunzo easdem res ad ſe recipiat, & annis ſingulis cenſum inde perſolvat, id eſt I. denarium. Et ſi redimere voluerit, cum uno ſolido redimat ad Wazzarburg. Quod ſi ipſe non redemerit & conjunx ſua Hildibarc illi ſuperſtes fuerit, tunc ipſa præfatas res in eodem cenſu poſſideat tempus vitæ ſuæ, redemptione illi

earun-

earundem rerum penitus denegata. Poſt obitum vero prædictæ conjugis ſuæ, nepos ejus, videlicet filius filii ſui, nomine Cunzo, præfatas res teneat in prædicto cenſu, usque dum ad virilem ætatem pervenerit. Et ſi ad virilem ætatem pervenerit, & ei, Deo concedente, legitimus hæres procreatus fuerit, tunc demum easdem res potentiam habeant redimendi cum XXX. ſolidis ad Wazzerburc. Non tamen ante easdem res redimat, quam ei legitimus hæres provenerit. Similiter & legitimus hæres ejus prædictas res in prædicto cenſu & in prædicta redemptione poſſideat, ſi antea redemptæ non fuerint. Si autem ſupra nominatus Cunzo, ſine legitimo hærede obierit, & aut ipſe, aut legitimus hæres ejus præfatas res non redemerint, tunc absque ullius contradictione ipſæ res in jus prædicti cœnobii redeant in ævum poſſidendæ. Actum in Wazzarburc publice, præſentibus, quorum hic nomina ſupponuntur. Signum Hartmoti Abbatis & Advocati ſui Hildibrandi, qui hanc præcariam perpetraverunt. Sign. Folchardi Decani. S. Cotaberti Præpoſiti. S. Werimberti æditui. S. Thiothardi Portarii. S. Ruodini hoſpitarii. S. Kerberti Cellararii. S. Octvvini Camerarii. S. & aliorum teſtium. † Vuolfpert, Hiltini, Aſprant, Wichere, Keboroh. Ego itaque Purgolf Monachus & ſubdiaconus cum juſſione Domini mei Abbatis ſcripſi & ſubſcripſi. Notavi menſem Junium, annum II. Domini Karoli Imperatoris Auguſti, Vodalricum Comitem.

XXII.

Diploma, **Krafft deſſen der Abtey St. Gallen innen benennte Güter zu Aſalwingen geſchencket worden,** de Anno 801.

Wenilo.

Venerabili in Chriſto Aginone Epiſcopo, ſive Werdone Abbate de Monaſterio S. Galloni, de pago Arbonenſe precator, connuſcatis dum & omnibus. Non habetur incognitum, qualiter Bertoldus Comis & mater mea, nomine Raginſind, trado & donamus pro animabus noſtris & requiem genitori patri meo donamus vobis a die præſente in pago nuncupanti Bertoltibata & in villa denominata Aſolvvingas, hoc eſt caſa dominicata, caſticiis, terris, campis, pratis, paſcuis, ſylvis, mancipiis, pumiferis, pecuniis, ædificiis, aquis, aquarumve decurſibus, quicquid in ipſa marca, vel in ipſa villa nobis obtingit totum & ad integrum, quicquid dici, aut nominari poteſt. Et in alio loco donamus vobis in villa denominata Manolvingas, quicquid mater mea ibi habuit, ſimiliter tradidit. Poſtea mea fuit petitio & noſtra vel fratrorum decrevit voluntas, ut ipſam rem valeas excolere vel uſare, & nihil exinde minuare non debeas, niſi quicquid ibidem addere, aut immeliorare, vel attrahere potuimus. Poſt quoque tuum diſceſſum, ſive matris tuæ nomine Raginſind ipſas res inmelioratas cum omni ſuperpoſito atque additamento pro animas noſtras ad ipſom locum Dei ſancti Gallonis in pago Arbonenſe omnimodis revertatur, & in cenſum annis ſingulis ipſam rem habeat Bertoldus Comis & mater ſua ad feſtivitatem S. Martini cum ſolidis IIX. in unum cenſum habeat ipſam rem. Et precamur vobis in Dei amore poſt noſtrum obitum, ut nullus ſecularius homo non habeat in beneficio, niſi ipſas res debet ſervire pro animas noſtras, ubi nos conceſſimus ad ſoli Deo ad habendum, tenendi, dominandi, vel quicquid exinde vos ſucceſſoresque veſtri facere volueritis, liberam in omnibus atque firmiſſimam habeatis poteſtatem. Sign. Aginone Epiſcopo, ſive Werdone Abbate, qui hanc præſtariam fieri & firmare rogaverunt. Agentes Monaſterio per ſemetipſum in Dei nomen recipere & revocare debeant. Facta præſtaria per quinquennio renovata fuiſſet. Sign. Hacconi. Sign. Habberti. Sign. Rihhart. Sign. Zazil. Sign. Theodolt. Sign. Heimo. Sign. Haguſtolt. Sign. Fridurat. Notavi die Sabbato, XI. Kal. Novembr. Anno XXXIV. regnante Domino noſtro Carolo Rege Franchorum ac Patricio Romanorum & Alamannorum, & ſub Rothario Comite. Ego Wenilo, qui hanc præſtariam ſcripſi & ſubſcripſi.

XXIII.

Diploma, **vermöge deſſen der Abtey St. Gallen eine gewiſſe Verlaſſenſchafft an Gelde und Mobilien vermacht worden,** de Anno 807.

EGo, in DEI nomine, Adalhram, trado ad Monaſterium S. Galli, quicquid in Dei exitus mei de hac luce in pecuniali cauſa non datum & non uſitatum reliquerim, id eſt caballis, domalibus cum cætero trappo, caballis cunctis, auro argentoque, ſcuta cum lanceis, veſtibus, vel omnibus utenſilibus, quas in die obitus mei non datas alicui & non uſitatas reliquerim, trado ad jam dictum Monaſterium pro animæ meæ ſalute filiique mei Deotonis, ut, nullo contradicente, quicquid, ut jam diximus, in die obitus mei reliquerim, ad

ad eundem cœnobium permaneat ſtabilitate perpetua ad habendum. Et ſi ullus ſit, qui hoc contradicere voluerit, ut prædictæ res ad jam dictum Monaſterium ſtare non debeant, de ſuis rebus talia, quæ carta continet, ad eundem cœnobium reſtituat, & fiſco proximo, auri uncias V. & argenti pondera VII. perſolvat, & nihilominus carta firma in æternum permaneat, quocunque modo rite manere & valere poteſt. Actum in villa, quæ vocatur Sulaga, præſentibus, qui hic ſubnotantur. Sign. Adalramni, Deotperti, Ruadperti, Werinberti, Wallodi, Puaſonis, Walonis, Richnandi, Perahtfridi, Tagaberti, Sicheri, Neriprehti, Liutprethi, Werinbrehti, Hagioni, Wollonis, Meginoprehti, Ottachari, Woffonis, Adalprehti. Ego Mano Diaconus rogatus ſcripſi. Notavi die Veneris, pridie Kalend. Auguſt. Anno XL. regnante Domino Karolo, & II. Domini Regis Pippini, ſub Rihvvino Comite.

XXIV.

Diploma, **Krafft deſſen Abt** Crimaldus **zu St. Gallen innenbemeldte Güter demjenigen, ſo ſie ſeiner Abtey geſchencket, auf Lebens-Zeit überlaſſen,** de Anno 823.

Watto Diaconus.

DIvina largiente clementia Crimaldus, cœnobii S. Galli Abba. Convenit nos una cum conſenſu fratrum & Monachorum noſtrorum, ut illas res, quas nobis Lantpreht, Presbyter, ſuæ adquiſitionis tam in terris, quam in ædificiis, vel cultis, aut incultis, manu poteſtativa una cum manu advocati ſui nomine Engilbold tradidit pro animæ ſuæ remedio in pago Nibalgauge, quicquid ibidem ad Chanchonem & ad Vuitricum & ad Vuolaliuba conparavit juſto conquiſitu cum propria pecunia Deo & S. Gallo & ibidem Deo famulantibus tradidit atque condonavit, nosque iterum illas res prædictas repreſtare per præſentem precariam deberemus: quod ita & fecimus, atque inde nobis annis ſingulis in cenſum perſolvat unum denarium: & ut nos quatuor electa mancipia, mares duos & fœminas totidem, ex noſtra poteſtate donare debeamus, quod omnino non omittimus. Poſt ejus vero obitum tunc Diotpirt nepta illius eandem traditionem ſub uſufructuario poſſideat tempus vitæ ſuæ, & annis ſingulis abinde nobis unum ſolidum in cenſum proſolvat. Et ſi illa Diotpirt illam traditionem ſibi placitatam dimittere voluerit, tunc ad cellam Ratpoti locum & præbendam, quaſi unus Monachus juxta facultates loci illius habeat tempus vitæ ſuæ & traditionem præfatam ſibique placitatam nobis & ſucceſſoribus noſtris dimittat perpetualiter poſſidendum. Et hoc animo firmiſſima mente adhuc vivens, nos rogavit, ut nullo laico poſt ejus obitum in beneficium præſtitum fuiſſet: tamen ſi hoc factum fuerit noſtra juſſione tunc proximus hæres ejus poteſtatem habeat auferendi ipſas res de præfato Monaſterio. Sign. Crimaldi Abbatis & Emichonis Advocati, qui præſentem precariam ſcribere rogaverant. Sign. Hartmoti Decani. Sign. Engilramni Præpoſiti. Sign. Birithilonis Præpoſiti. Sign. Diotharti hoſpitalarii. Sign. Cozberti Portarii. Sign. Crimberti Portarii. Actum in ipſo loco, quo idem Lantpertus Presbyter domum & capellum tunc tempore habere videbatur coram teſtibus, quorum hic ſignacula continentur. Signum Liutharii, qui hoc conſenſit. † Giſalolt. † Folrat. † Wano. † Cundhart. † Ruadger. † Huadalvvart. † Engilhelm. † Folchini. Ego itaque Watto Diaconus rogatus ſcripſi & ſubſcripſi. Notavi in X. Kal. Jun. diem Jovis, in Aſcenſione Domini, regnante Domino HLudovvico Rege in Orientali Francia anno decimo, ſub Pabone Comite, & ſub Hunoldo Centenario, Indictione quinta.

XXV.

Diploma Donationis **innenbemeldter Güter an die Abtey St. Gallen,** de Anno 825.

Atto Clericus.

IDcirco ego quidem in DEI nomine Uppertus cogitavi pro animæ meæ remedio ſeu & pro æterna retributione, ut veniam pro peccatis meis in futurum adipiſci merear, & in die tremendi judicii ante tribunal Chriſti ſecurus adſiſtam. Per hanc paginam, quam ad vicem traditionis ſcribendam rogavi, dono a præſente die peculiaris mei ad Eccleſiam S. Galloni, quæ eſt conſtructa in pago Durgauginſe, ubi Dominus & in Chriſto Gautzpertus Abba præeſſe videtur, donatumque in perpetuum eſſe volo, & prutiſſima voluntate confirmo, hoc eſt omnem tertiam partem proprietatis meæ in pago Auguſcauginſe, & in villis denominatis in Firinisvilla, & in Munciaco, & in Firinisvilla manſo I. campis, pratis, ſylvis, adjacentiis & appendiciis, cultis & incultis, aquis, aquarumque decurſibus, quantumque mihi in jam dicto pago Auguſcauginſe advenit tam de paternico, quam de maternico, ſeu de comparato, vel de qualicunque

attractu noſcitur ad me perveniſſe, & ego hodierno tempore viſus ſum tenuiſſe, omnem tertiam partem, ſicut ſuperius dixi ad ipſam ſacram Eccleſiam S. Galloni dono, trado, atque transfundo in Dei nomine perpetualiter ad poſſedendum. In ea vero ratione, ut dum ego advixero, ipſas res habere debeam & cenſui me pro hoc annis ſingulis de feſtivitate S. Galloni in alia Soccum I. aut IV. denarios. Et ſi infans ex me procreatus fuerit, ſimili modo habeat absque in eum diſceſſum in ipſo cenſo. Et poſt noſtrorum diſceſſum quandoquidem Deus voluerit, ipſi cuſtores Eccleſiæ ipſius res ad eorum opus habeant, & nunquam hoc in beneficium alio præſtent. Si quis vero, quod futurum eſſe non credo, quod ſi ego ipſe, quod abſit, aut aliqui de hæredibus vel prohæredibus, vel ab hæredibus meis ſeu qualibet extranea, vel omiſſa perſona, qui contra traditionem venire temtaverit, aut eam infrangere voluerit, non ſolum ei non liceat, ſed inferat partibus ipſius Eccleſiæ duplum tantum, quantum traditio iſta contenit, & in fiſco auri uncias duas, & in argento pondera V. coactus exſolvat, & quod repetit evindicare non valeat, ſed præſens traditio iſta omni tempore firma & ſtabilis permaneat, ſtipulatione ſubnixa. Actum in Auguſta civitate publice. Sig. † Upperti auctoris, qui hanc traditionem iſtam fieri ac firmari rogavit. Sign. † Aimeric. Sig. † Deutcher. Sign. Helidulfi &c. Ego Atto, Clericus rogitus & petitus hanc traditionem iſtam ſcripſi & ſubſcripſi. Notavi, quod fecit V. Id. Maji, Anno XII. Imperii HLudovici, feliciter.

XXVI.

Vergleich der Abtey St. Gallen, mit einer gewiſſen Perſon, Notger genannt, unterſchiedener Irrungen halber, de Anno 828.

OBamorem itaque omnipotentis Domini unicuique eſt ſummopere penſandum, qualiter ubique pax & concordia conſtruatur ac ſolidetur, & jurgia atque diſcordia quomodo devitentur & deſtruantur, omnimodis eſt ſatagendum. Pluribus ſcilicet notum eſſe non dubitamus, qualis contentio facta eſt inter Grimaldum Abbatem ex rebus Monaſterii S. Galli, & quendam hominem, nomine Notgerum, in loco, qui propter fontium ubertatem vocatur Prunnon. Nos itaque, id eſt Grimaldus Abba & Advocatus ejus Poſſo prædictum locum cum omnibus adjacentiis ejus, ſicut ſitum eſt, inter duos rivulos, id eſt Cunzenpahc & Muaſilenpah, dominationi S. Galli jure pertinere cum totius populi teſtificatione dicebant: Ipſe vero Notger nequaquam conſentire voluit, ſed præfatas res ſuæ proprietati vindicabat. Sed poſtquam ſeipſum recognovit, quandam pacificationem accipere non renuimus, ſed accipere decrevimus. Dedit itaque nobis ipſe præfatus homo Notger juchos XCII. inter Maſinang, & Adalgozzeshuſon, & in loco, qui vocatur Loupmeiſſo: nos ex noſtra parte debuimus illi jugera IIX. illa etiam ad ſupradictum numerum complendum nobis dimiſit, ea tamen conditione, ut in præfato ſaltu, qui adjacet jam dicto loco, id eſt Prunnon, inter illos rivulos, qui nominatur Cunzenbach & Muaſilenbach, omnem utilitatem, id eſt in paſcuis, in ædificationibus, in lignis cædendis, & in omnibus, quibus homo in communi ſaltu uti poteſt utendi poteſtatem habeamus: & ſi quid in eodem ſaltu adhuc minime ſit comprehenſum, absque ullius infeſtatione comprehendi poteſtatem habeamus. Inſuper eo condictu, ut & illa anterior pax & concordia firma ac ſtabilis permaneat. Hanc itaque concordiam præfatus Notger ea ratione ſolidavit, ut ſi quid in ipſo die quando hæc concordia eſt condicta, ex parte Monaſterii malli, vel conqueſtus ad ipſum haberet, funditus ex noſtra parte omitteretur. Poſt iſtius vero concordiæ condictionem placuit utrinque, ob ſtabilitatem pacis & firmitatem conventionis coram Comite & cuncto populo cartas concordiæ emittere, ut ultra neutra pars partem inquietare præſumat; Sed hæc concordiæ carta per temporum curticula permaneat inconvulſa. Actum in Loupmeiſſo publice, præſentibus iſtis. Sign. Grimaldi Abbatis & Advocati ſui Poſſonis, qui hanc Concordiæ cartam fieri conceſſerunt. Sign. Odalrici Comitis, Adalpert. Rihini, Wanzzo, Nidger, Blidger, Landfrid, Ruadger, Hartpert, Hagano, Aſcheri, Rohfridi, Lantolt, Mahrarat, Adalho, Tagbert, Alpheri, Hadabert, Erimbert, Itheri, Wolfger, Waltfrid, Muning, Hungoz, Iſanheri, Puato, Huato, Strello, Ekho &c. Ego itaque Wolfcoz anno XV. HLudovvici Regis regno in Orientali Francia ſcripſi & ſubſcripſi, die Veneris XIV. Kalend. Mart. ſub Oadalricho Comite.

XXVII.

Diploma Donationis innen bemeldter Güter an die Abtey St. Gallen, de Anno 829.

Cozpertus Diaconus.

EGo, in DEI nomine, Altirih trado ad Cœnobium S. Galli, pro animæ meæ remedio, & æterna retributione, quicquid in pago Turgavve in locis nuncupatis, videlicet Seheim & Turbatun, vel in eadem marca in quibuslibet rebus videor habere, quod in perpetuum traditum ac delegatum eſſe volo, ſub ea condictione, ut ipſæ res in Turbatun cum omni integritate ad jus Monaſterii poſſideantur, & illud, quod in Seheim tradidi, ad me recipiam, nec non & Wilare ad partibus monaſterii Scottinchova nuncupatum, ſed & illud in Rumaninchovun, atque exinde annis ſingulis cenſum ſolvam, id eſt V. ſolidos tempus vitæ meæ. Si autem de legitima conjuge filios mihi Deus donaverit, ipſe, qui longius vixerit, in eundem cenſum habeat. Poſt illius quoque obitum hoc, quod tradidi, & quod a parte Monaſterii accepi, cum omni integritate ad jus cœnobii redeat perpetim poſſidendum. Si quis vero hanc traditionis cartam quolibet ingenio inrumpere conatus fuerit, inchoatus ſui privetur affectu, & in ærarium Regis auri uncias III. & argenti pondera V. coactus perſolvat; ſed nihilominus hæc traditio ſuum obtineat vigorem, ſtipulatione ſubnixa. Actum Wormatiæ palatio Regio, præſentibus iſtis. Sign. Albirichi auctoris. Sig. Waldberti Svvidgeri, Ruuadberti, Othart, Lantprecht, Reginhart, Reginboto, Adalbold. Ego itaque Cozpreeht. inmerens Diaconus, anno XIV. HLudovvici Imperatoris, & Hlotharii Auguſti VII. rogatus ſcripſi & ſubſcripſi. Notavi diem Mercurii, XV. Kal. Septembris, ſub Erchanbaldo Comite feliciter.

XXIIX.

Diploma, vermöge deſſen der Abtey St. Gallen innen benennte Güter geſchencket worden, de Anno 837.

Albricus Diaconus.

EGo in DEI nomine Wolfhart, divino admonitus inſtinctu, ut terrenis facultatibus mercarer æternas, & bonis tranſitoriis manſura conquirerem. Memor itaque illius ſalutaris præcepti: Date & dabitur vobis, & non eſt, qui relinquat domum, aut agros propter me, qui non recipiat centies tantum, trado ad monaſterium S. Galli, cui modo venerabilis Abba Grimaldus præeſſe dinoſcitur, pro remedio animæ meæ conjugisque meæ, quicquid in Centipratis, marcha conquiſitionis vel concambii regia fultus auctoritate & firmitate literisque ab eo acceptis præſenti die viſus ſum habere, id eſt aquis, ſilvis, agris, pratis, cultis & incultis, omnia ex integro, excepto uno curtili, quod conjunx mea legitimis ab hæredibus conquiſivit ea tamen condictione, ut ego ipſe præfatas res dies vitæ meæ poſſideam, annisque ſingulis cenſum inde duos denarios ſolvam, & poſt obitum meum ſtatim ad monaſterium præfatum in omnibus melioratæ redeant in ævum poſſidendæ addito, ut nulli unquam in beneficium dentur, quod ſi datæ fuerint, ad ſuccedentes proximos meos revertantur. Si quis vero, quod fieri non credo, ſi ego ipſe aut cognatorum meorum vel hæredum aliquis hanc cartulam a me poteſtativa manu factam corrumpere voluerit, & voluntatis corruptæ machinationem publicaverit, auri uncias III. argenti pondera V. ad ærarium Regis coactus perſolvat, hæcque epiſtola firma & ſtabilis permaneat cum ſtipulatione ſubnixa. Actum in ipſo loco, id eſt Centiprata nuncupato, præſentibus, quorum hic ſignacula continentur, ſign. ipſius Wolfharti, qui hanc traditionem fecit, ſign. Kerolti Comitis. † Wolfheri. † Berhtger. † Ozaro. † Unnid. † Perhthart, † Andreas † Uto &c. Ego itaque Albrin indignus Diaconus rogatus ſcripſi & ſubſcripſi. Notavi tertiam feriam XV. Kal. Jun. anno XXIV. regni HLudovici Regis, ſub Kerolto Comite.

XXIX.

Diploma, Krafft deſſen innen benennte Güter der Abtey St. Gallen geſchencket worden, de Anno 837.

Theothartus.

SI aliquid de rebus noſtris in ſubſtantias pauperum conferimus, hoc nobis procul dubio in æterna retributione retribuere confidimus. Ideoque ego, in DEI nomine, Vuitram, Presbyter, trado cum manu advocati mei Cundberti, ad monaſterium S. Galli, ubi Bernvvigus Abbas præeſſe videtur, quicquid a Starcholfo filio fratris mei eodem appellato nomine in Rimoltesvvilare, vel in eadem marca cum mea pecunia, id eſt pretio attaxato, proprietatis adquirere viſus ſum, ſeu ubi-

ubicunque aliquo ingenio in eadem marcha aliquid adquiſitum habere dinoſcor cum præfata adquiſitione, id eſt partem eccleſiæ, quæ illum attingebat, mihique ad redimitionem conceſſit, curte clauſa, aliisque ædificiis, campis, pratis, paſcuis, ſylvis, viis, aquis, aquarumque decurſibus, mobilibus atque immobilibus, cultis & incultis, quicquid dici aut nominari poſſunt, volo eſſe traditum ad jam dictum locum: ſub ea ratione, ut easdem res ad me recipiam, annisque ſingulis exinde vobis cenſum perſolvam, id eſt IV. denarios, hocque faciam tempus vitæ meæ. Ita tamen volo habere apud vos plagitatum, ſicut & in priori mea traditione ſonat, ut nulli unquam in beneficium concedantur. Quod ſi actum fuerit tunc proximus meus licentiam habeat, easdem res ad ſe vindicare nullusque hanc cartam violare audeat, quod ſi quis fecerit, multa componat, id eſt auri uncias III. & argenti pondera V. coactus perſolvat, & hæc carta nihilominus firma & ſtabilis permaneat ſtipulatione ſubnixa. Actum in præfata villa intra eccleſiam publice, ſign. Witramni Presbyteri atque Advocati ſui Cundberti, qui hanc traditionem fieri rogaverunt. † Certili. † Waltilin † Nauzo † Ruadi &c. Ego itaque Theothart ad vicem Cozzolti Diaconi ſcripſi & ſubſcripſi. Notavi diem veneris, VIII. Kal. Decembr. anno XXIV. HLudovici Imperatoris & HLudovici Junioris Regis Alamannorum V. ſub Geroldo Comite.

XXX.

Tauſch-Brieff zwiſchen Abt Grimaldo zu St. Gallen, und einem gewiſſen Manne, Toto genannt, über etliche Güter, de Anno 840.

OMne, quod inter diverſas partes bonis moribus ſanisque conſiliis fuerit definitum, neceſſe eſt, ob utilitatem ſervandæ pacis atque futura jurgia devitanda, ſpacio temporis ſuccedente, conſcriptionis vinculo colligare. Quapropter convenit inter quendam virum, nomine Totonem, & inter Grimaldum, monaſterii S. Galli Abbatem & Advocatum ſuum Libonem una cum conſenſu fratrum quoddam concambium facere in Priſignovve, in loco, qui dicitur Vuitinovva, quod & ita fecerunt. Ego igitur Toto ad monaſterium S. Galli dedi in præfato loco quatuor in juchos, & unam vineam in avia unius hominis labore procurandam: ea videlicet ratione, ut e contra Rectores ipſius monaſterii in concambium mihi donarent, quicquid in ſaltu Svartzvvald, juxta fluvium Melia, hodierna die extirpatum & cultum haberent. Quod illi quoque meæ poteſtati conceſſerunt, ita duntaxat, ut ſicut jam dixi, quicquid in ipſa cella extirpatum poſſiderent, in concambium mihimetipſi ſine ulla contradictione poſſiderem: cætera vero, id eſt in culta quæque ipſamque ſilvam & poteſtatem cædendorum lignorum, nec non adjacentia cuncta, paſcuas, marchas, aquarumque decurſiones, ipſam quoque viam ſibi reſervaverunt in perpetuum. Præterea quippe ego Toto ipſos obnixe rogavi, ut mihi unum pratum juxta eundem fluviolum concederent, promittens me partem proprietatis meæ poſtea illis donaturum. Id ipſum vero, ut promiſſa factis implerem ſimiliter egerant, & conſcriptione ſtabilitatis firmaverunt. Hæc quoque condictio concambii tali ratione firmata eſt, ut hæc præſens concambii carta ex utraque parte firma & ſtabilis permaneat, ſtipulatione ſubnixa. Actum in Chiricheim in cubiculo Regis publice, præſentibus iſtis, quorum hic ſigna continentur. Sign, Totoni, qui hoc concambium cum Grimaldo Abbate & Advocato ſuo Lihone perpetravit. Sign. Vvitperti † Pero. † Vvolvini † Hagano † Libo junior † Uto. † Hanhart. † Erchanfrid. † Ridhart. † Meginbert. Item † Vto, item † Vvitpert. Ego itaque Theodhardus Præpoſitus vice Remmingi Presbyteri rogatus ſcripſi & ſubſcripſi. Notavi diem Martis, II. Non. April. anno XXVII. regni HLudovvici in orientali Francia, ſub Karolo Principe ejusdem HLudovvici Regis filio

XXXI.

Tauſch-Brieff über einige Güter der Abtey St. Gallen, de Anno 840.

Piſine Diaconus.

OMne namque, quod inter partes diverſas ſanis diſſinitum fuerit conſiliis, propter jurgia devitanda ſubſequentia conſcriptionis vinculo firmare neceſſarium eſt. Convenit igitur Hartmotum Abbatem cœnobii S. Galli ſuumque advocatum Heitar, cum Vitperto Domini Regis Vaſallo, cum licentia Domini Regis HLudovvici, ut firmitates pari ratione conſcriptas ſui perpetrarent, concambii, ſicut & fecerunt. Dedit namque memoratus Abba ex parte monaſterii S. Galli, in pago, qui dicitur Zurrichgauge, & in loco Richanbach nominato V. hobas de terra arabili, & caſas cum curtis cæterisque ædificiis, atque cum ſylvaticis marchis ad easdem pertinentibus & in alio loco, qui dicitur Vaginesvvilare I. hobam plenam de terra culta: & acce-

accepit de ſupradicto Vvitperto, Vaſallo Domini Regis ex parte ſui beneficii in eodem pago & in loco Velebach nuncupato II. hobas, & caſas cum curtis, cæterisque ædificiis atque unam ſylvam jam ad eundem locum pertinentem, nec non & piſcationis uſum illius laci, qui ſupra dicto loco contiguus fore videtur, ea videlicet ratione, ut utraque pars accepti jus concambii perpetuis deinceps temporibus inconvulſum & inviolabile absque ullius inquietudine vel repetitione poſſideat. Præſens ergo concambium carta ex utraque parte omni tempore firma ſtabilisque permaneant, cum ſtipulatione ſubnexa. Actum in curte Regia Zurich, præſentibus iſtis, quorum hic ſignacula continentur. Sign. Harmoti Abbatis & Advocati ſui Heitar, qui hoc concambium fieri voluerunt, Sign. Tiotbarti Decani, Sign. Folchardi Præpoſiti. Sign. Richperti Secretarii. Sign. Erchangeri Cellararii. Sign. Otvvini Camerarii, Sign. Palderici Portarii. Sign. Engilrammi Hoſpitarii. Sign. & aliorum teſtium † Vvitpert. † Vvillichere. † Reginbert. † Oazo. † Adalbert. † Erchanbert. † Vvolfhart. † Plidker. † Paldine. † Paldolt † Anno. † Azzo. † Cozram. Ego itaque Riſine indignus monachus atque Subdiaconus ad vicem Folchardi Præpoſiti rogatus ſcripſi & ſubſcripſi. Notavi diem Jovis, III. Non. Decembr. anno XXXVII. HLudovvici Regis, ſub Humfrido Comite.

XXXII.

Diploma Donationis innen benennter Güter an die Abtey St. Gallen, de Anno 842.

Warimbertus Levita.

UNicuique enim convenit opere adimplere, quantum ei vires ſuppetunt, quod domini juſſione conſtat eſſe traditum: Date & dabitur vobis. Quapropter ego Cozolt hac voce Dominica corde compunctus trado ad monaſterium S, Galli quinque mancipia, quorum illa ſunt nomina Theotmunt, Otmunt, Willimunt, Wolafrid, Wannida, eadem videlicet ratione, ut eadem mancipia ad me recipiam tempus vitæ meæ. Poſt obitum vero meum absque ulla marricione ad jam dictum monaſterium firmiter permaneant perpetualiter poſſidenda. Si quis vero contra hanc traditionis cartulam venire temptavit, aut frater meus Adalbertus, aut aliquis nepotum meorum, aut qualiscunque perſona, in ærarium Regis multa componat, & conatus ſui privetur effectu, firmaque & ſtabilis cartula hujus traditionis permaneat, ſtipulatione ſubnexa. Actum in Oninvvanc publice præſentibus iſtis, quorum hic ſignacula continentur. Signum Cozolti, qui hanc cartulam fieri rogavit. Sign. Warinheri, Heitari, Alpheri, Adalprecht, Stritgrim, item Alpheri, Otkind, Wolfpreht, Naudkor, Strello. Ego itaque Warimbertus indignus Levita ſcripſi rogatus & ſubſcripſi. Notavi diem Lunæ, prid. Kal. April. annum III. HLudovvici Regis Alamannorum.

XXXIII.

Diploma, vermöge deſſen der Abtey St. Gallen innen bemeldte Güter zu Lutaraſa geſchencket worden, de Anno 854.

Marcellus Monachus.

IN DEI igitur nomine. Ego Gerhart, ſacris prædicationibus frequenter ammonitus, pro animæ meæ remedio trado atque transfundo ad monaſterium S. Galli, cum Grimaldus Abba præeſſe dinoſcitur, quicquid in villa nuncupata Lutaraha adquiſitum habeo tam domibus quam ædificiis, ſilvis, pratis, viis, aquis, aquarumque decurſibus, cultis & incultis, mobilibus & immobilibus, omnia ex integro ad jam dictum cœnobium trado, in ea videlicet ratione, ut cultores præfati monaſterii ſupra dictas res ad ſe ſtatim recipiant in perpetuum poſſidendas: & unam hobam, quam in villa nominata Altſteti habere videntur, diebus vitæ meæ mihi præſtent, & cenſum inde annis ſingulis in die Natali S. Galli ſolvam, id eſt ſolidum I. Poſt obitum vero meum ſine ullius contradictione, ad jam dictum monaſterium redeat in ævum poſſidenda. Si quis vero, quod fieri non æſtimo, ſi ego ipſe, quod abſit, vel ulla alia perſona hanc traditionis cartulam inrumpere temptaverit, auri uncias III. argenti pondera V. coactus ab ærarium Regis perſolvat, & conatus ſui privetur effectu, & nihilominus hæc traditio firma & ſtabilis permaneat cum ſtipulatione ſubnexa. Actum in ipſo monaſterio publice, præſentibus iſtis, quorum hic ſigna continentur, ſig. Gerharti, qui hanc traditionem fieri rogavit. † Isgeri † Hato † Buozzo † Nandger † Otger † Zeitzo † Haddo † Arthelm † Edileoz † Meginhart † Sigihart † Ekolf. Ego itaque Marcellus monachus rogatus ſcripſi & ſubſcripſi. Notavi diem Dominicum, VIII. Kal. Octobr. anno XV. HLudouvici Regis Alamannorum, ſub Cuanrato Comite.

XXXIV.

Diploma Donationis innen benannten Feldes an die Abtey St. Gallen, de Anno 864.

Notherus.

EGo Wildebold, ſenio meo providens, & ei, quæ illud comitari ſolet penuriæ, trado ad Monaſterium S. Galli, cui modo venerabilis Abba Hartmutus præeſt, terrulam meam, quam habeo in Wzonvvilare, hoc eſt XX. jugera: eo pacto, ut ipſa terrula ad domum peregrinorum ſerviat, & ego ibi in domo hoſpitum ſuſcipiar, & usque ad finem vitæ meæ ibi victum & veſtitum habeam, ſicut primus illorum juniorum, hoc eſt omnibus annis veſtimentum lineum & aliud laneum, & tertio anno pallium, ſi vetus ita attritum eſt, & calciamenta & alias impenſas accipiam, ſicut cæteri in ipſo Miniſterio. Et hoc volo, ut ipſa poſſeſſiuncula nulli unquam in beneficium præſtetur: quod ſi factum fuerit, ut ille ager ab hoſpitali tollatur, & ego ibi victualia mea habeam, meaque mihi absque ullius contradictione vindicem. Actum in ipſo Monaſterio, præſentibus quorum hic Signa continentur. Sig. Engillarmi, hoſpitarii, Sig. Hertarii, Centurionis, & aliorum teſtium, Sig. Wilheri, Sig. Waldpert, Sig. Hartman, Sig. Richpert, Sig. Thancpert, Sig. Ruodpert. Ego itaque Notker ad vicem Winidharti Monachi ſcripſi & ſubſcripſi. Notavi diem Dominicum XVI. Kal. Jun. annum XXXIII. Regni HLudovici Junioris.

XXXV.

Diploma, vermöge deſſen innengemeldte Güter der Abtey St. Gallen geſchencket worden, de Anno 868.

PErpetrandum eſt unicuique quod Evangelica vox admonet dicens: Date, & dabitur vobis. Ego, in Dei nomine Scalcomannus, cogitans de animæ meæ remedio, vel de æterna retributione, talis mihi decrevit voluntas, ut res meas ad aliqua venerabilia loca ſanctorum dare deberem: quod ita & feci. Dono atque trado omnes res meas, quas ex paternico mihi de alode legitima contingit, ad Monaſterium S. Gallonis, ubi ejus ſacrus requieſcit corpus, qui eſt conſtructus in pago Arbonenſe, hoc eſt, quod dono in loca denominata, id eſt, in Laimavvia & in Apfalaga & in Entinesburugo & in Operindoraf, & in Oboroſtindoraphe prata, & in Piparrori prata, & in Liutratesvvilare, in his locis ſuper nominatis trado atque transfundo ad ipſum ſuperius nominatum Monaſterium, donatumque in perpetuum eſſe volo, & me ipſum ad ipſum Monaſterium ad monachum trado & rogo, & teſtifico coram Deo & Sanctis ejus, ut nec me, nec poſt obitum meum nullus ex ſuccedentibus Abbatibus, vel Epiſcopis ad nullum unquam hominem, nullum concambium aut commutationem faciant, ſed ipſas res ipſe Monaſterius & Rectores ipſius Monaſterii perennis temporibus in ſua dominatione poſſedeant. Et ſi quis vero, quod futurum eſſe non credo, ſi ego ipſe, aut ullus de heredibus meis, vel proheredibus meis, aut quislibet ulla oppoſita perſona, qui contra hanc cartulam traditionis, quam ego ſpontanea voluntate fieri rogavi, veniret, aut eam infrangere voluerit, non ſolum, quod ei non liceat, ſed damnum incurrat, id eſt tantum, & alium tantum, quantum cartula iſta contenit, ad ipſum ſuperius nominatum Monaſterium reſtituat, & in diſcutiente fiſco multa componat, id eſt auri uncias duas & argenti pondus quatuor coactus exſolvat, & qui repetit, nihil evindicet, & præſens cartula iſta omni tempore firma & ſtabilis permaneat, cum omni ſtipulatione ſubnexa. Actum Laimaugavvilare, in quo cartula iſta ſcripta eſt, quod fecit menſis Martius, dies XV. in anno I. Regni Carlomanni Regis, ſub Roadhardo Comite. Signum Scalcomanni, qui hanc cartulam traditionis fieri rogavit. Signum Taltoni patris ejus. Signum Welimanni, fratris ejus. Signum Fateti, fratris ejus. Signum Selparati, fratris ejus. Signum Takarichi. Signum Huodelrich. Signum Lantulfi. Signum Uſſoni. Signum Boſſonis. Signum Grammanni. Ego Moathelmus Clericus ſcripſi & ſubſcripſi.

XXXVI.

Diploma Donationis innen bemeldter Dinge zu Agineshaim an den Abt zu St. Gallen, de Anno 869.

Ato Diaconus.

IN DEI nomine. Ego itaque Gundachar dono atque trado ad Monaſterium S. Gallonis quicquid in villa, qui dicitur Agineshaim, ab hac die præſenti viſus ſum habere, exceptis duo mancipia, reliqua vero omnia ex integro ad ipſum ſuperius nominatum Monaſterium trado atque transfundo, in ea ratione, ut ipſas res per beneficium ipſorum monachorum ad me recipiam tempus vitæ meæ & cenſum eis exinde perſolvam, id eſt per ſingulos annos XXX. Siclas de cerviſa, & XXX. panes & Frisginga tremiſſo valente, & quando opus fuerit, aut ad meſſem, vel pratum colligendum, vel ad reliqua in paſſiato faciam: & ſi filius meus aut Frater meus ad ipſud facere voluerint, faciant: Sin autem ipſas res, ſine ulla marritione ad ipſum Monaſterium revertantur. Et ſi quis vero, quod futurum eſſe non credo, ſi ego ipſe aut ullus de heredibus meis vel proheredibus, qui contra hanc cartulam venire, aut eam infrangere voluerit, non ſolum quod ei non liceat, ſed damnum incurrat, id eſt tantum & alium tantum, quantum cartula iſta contenit ad ipſum Monaſterium ferat & in diſcutiente fiſco multa componat, id eſt auri uncias duas & argenti pondus quatuor coactus exſolvat, & ſi repetit nihil evindicet, ſed præſens cartula iſta omni tempore firma & ſtabilis permaneat cum omni ſtipulatione ſubnexa. Actum in ipſo Monaſterio. Cartula iſta ſcripta eſt in anno ſecundo, regni Carlomanno Rege, III. Kal. Jul. & Pirathilone Comite. Ego itaque Ato Diaconus rogitus ab Gundachro ſcripſi & ſubſcripſi. Sign. Gundachri, qui hanc cartulam fieri rogavit. Sign. Verei † Votmar. † Rucimire. † Eholt. † Poto. † Tuhuto. † Cirico. † Uciolf. † Filomar. † Freholt. † Tuato. † Linco. † Pito. † Ackiolt &c.

XXXVII.

Diploma, Krafft deſſen innen benannte Güter der Abtey St. Gallen geſchencket worden, de Anno 872.

Hadupertus Clericus.

IN DEI nomine. Ego Hadupertus & genitrix mea Teotrada, talis nobis communis decrevit voluntas, ut res noſtras ad aliqua loca venerabilia Sanctorum dare deberemus: quod ita fecimus. Donamus ad Monaſterium S. Gallonis, qui eſt conſtructus in pago Arboninſe, ubi ejus ſacrus requieſcit corpus, & hoc eſt, quod donamus in pago Argoninſe, in vilari, quod dicitur Haddinvillare, & in villa qui dicitur Argona, quicquid in his locibus viſuri ſumus habere in hac die præſente, id eſt caſas, curtiles, cum omnibus ædificiis, quæ ibidem eſſe videntur, & ſervos & ancillas, & omnia pecuniana, campis, ſilvis, pratis, paſcuis, aquis, viis, aquarumque decurſibus hæc omnia ex integro tradimus ad ipſum ſuperius nominatum Monaſterium: in ea ratione, ut ipſas res per beneficium ipſorum Monachorum tempus vitæ noſtræ per cartulam precariam poſt nos recipiamus, & cenſum eis exinde ſolvamus, & hoc eſt cenſus, quod nobis cum illis convenit, per ſingulos annos II. carradas de grano bono non ſcuſſo, I. de ſpelda & alterum de avina, & quando eſca eſt porcum ſolito valentem I. & quando eſca non eſt arietem bonum. Et poſt noſtram vero diſceſſionem ipſas res pro animas noſtras ad ipſum Monaſterium ſine ulla marritione revertantur, ibique in perpetuum donatas permaneant. Et ſi quis vero, quod futurum eſſe non credimus, ſi nos ipſi aut aliquis de hæredibus noſtris vel prohæredibus, qui contra hanc cartulam traditionis venire, aut eam infrangere voluerit, non ſolum, quod ei non liceat, ſed damnum incurrat, id eſt tantum & alium tantum, quantum cartula iſta contenit, ad ipſum Monaſterium reſtituat, & in diſcutiente fiſco multa componat, id eſt auri uncias II. argenti ponduos IV. coactus exſolvat, & ſi repetit, nihil evindicet, ſed præſens cartula iſta omni tempore firma & ſtabilis permaneat cum omni ſtipulatione ſubnixa. Actum Arguna villa publice. Hi ſunt teſtes, qui in præſenti fuerunt & firmaverunt, Sign. Haduperti, qui tradidit & ſcripſit, Sign. Teotradæ genetricis ejus, qui cum ipſo fieri rogavit & tradidit, Sign. Maothelmo teſt. Sig. Oſia teſt. Sign. Buoſot. † Sign. Haimo. † Sign. Diothario. † Sign. Bodololdo. † Sig. Erloino. † Sign. Diholfo. † Ego Hadupertus Clericus tradidi & ſcripſi in anno ſecundo, regnante Carolo Rege Francorum, ſub die Non. Septembr. feliciter.

XXXIIX.

Tauſch-Brieff über einige Felder der Abtey St. Gallen, de Anno 902.

Ratpertus Monachus.

NOverit igitur multorum induſtria, quia ego Vualdthram rogavi Salomonem, venerabilem Epiſcopum & Abbatem Monaſterii S. Galli, ut mihi cum conſenſu fratrum quandam terram concederet facere commutationem, quod ita & fecit. Dedi etiam ad Monaſterium S. Galli jurnales tres in pago Turgeuve in villa Stamheim, de optima terra: & accepi econtra de rebus ipſius Monaſterii jugerum unum in duobus locis ſitum, & ut hoc concambium perpetualiter inconvulſum permaneat, manu propria eum firmavi. Sign. Waldthrami, qui hunc libellum fieri & firmari rogavit. Sign. Eskerici advocati, Folchart, Reginger, Horskolf, Waldhere, Kiſalhere, Landbold &c. Ego itaque Ratpertus Monachus rogatus Anno DCCCCII. Dominicæ Incarnationis, Anno III. Regis HLudovvici, Idus Febr. die Mercurii ſcripſi & ſubſcripſi.

XXXIX.

XXXIX.

Bischoffs Salomonis III. zu Costantz, als Abts zu St. Gallen, Tausch-Brieff über einige Felder seiner Abtey, de Anno 914.

Sigbertus Presbyter.

IN Christi nomine. Ego itaque Salomon, Constantiensis Ecclesiæ Episcopus & Abba Monasterii S. Galli, qualiter ego una cum consensu fratrum & Advocati nostri Amalungi quoddam Concambium facere cum Engilrammo quodam religioso viro decrevi, quod ita & feci. Tradidit enim nobis præfatus homo Engilram sylvulam unam bonam in Eilikovvaromarcho & agrum unum ad eam pertingentem, alium in Rammelinchovan, tertium in Pipineshovesterin cum prata, quartum in Aadoruaromarcho: & ipse e contra a nobis accepit hobam unam in Tanninchovaromarcho, in loco, qui dicitur Meistereshusa, ea videlicet ratione, ut ea, quæ nobis dederat, inconvulsa perpetualiter habeamus, & illa, quæ nos illi dedimus, similiter habeat & legitima ejus procreatio absque ullius contradictione perpetualiter possidenda. Actum in Eilikovve præsentibus, quorum hic signa continentur. Signum Salomonis, qui hoc concambium fieri voluit, Signum Ecconis, Decani. † Ruodkeri æditui. † Peronis Portarii. † Witonis hospitarii. † Engilberti Præpositi. Signum & aliorum ibidem præsentium † Amalunch. † Arolf. † Perihker. † Ruodhoo. † Liutine. † Adalho. † Heitar. † Hadamar. † Radire. † Hugimar. † Wihhart. † Petrus. † Kerrat. † Edilloz, &c. Ego itaque Sigibert, indignus presbyter, ad vicem Nordperti scripsi & subscripsi. Notavi diem Lunis, X. Kal. Jun. annum III. Chuanradi Regis, Udalricum Comitem.

XL.

Abts Notperti zu St. Gallen Diploma Fundationis und Dotationis einer Capelle zu Abbazelle, de Anno 1061.

Notpertus Abbas.

QUoniam ex varietate rerum mortalium & temporum continuata prolixitate, & humani generis debilitate, memoria rerum gestarum oblivionis irreptione extruditur: ideo prudens industria hominum id, quod posteritati volunt esse certum, sæpissime reliquit successoribus suis, testamentis confirmatum. In nomine ergo sanctæ & individuæ Trinitatis, notum sit omnibus, tam futuris, quam præsentibus, quod ego Notpertus, Monachorum S. Galli Ecclesiæ Abbas in novali loco, qui Abbacella nuncupatur, in convalle circumpositorum montium sito, basilicam ad servitutem Dei condidi, quam & ædificatam a Thietmaro, Curiensi Episcopo, cum licentia & rogatu Rumaldi, Constantiensis Ecclesiæ Præsulis per legitimam consecrationem loci illius incolis ad oratorium stabilivi. Denique hanc eandem Ecclesiam præbendæ pueri ùnius de claustro nostro, & una Watspenda, & beneficio unius mansus, & omni post subscripta decimationis determinatione dotavi: a monte Hersberch ab alpe Solmi, a Meggelis alpa, a Barental, a Portaris alpa, a Chranperch, a rivulo Buchenbach, ab ostio fluvioli Rota usque dum fluit in Sitterum, usque ad originem, ita ut proclivitas circumpositorum montium ad eandem cellam, secundum liquentiam nivis imminet, apertissime determinavi. Hanc etiam dotationem sacerdoti ibidem Deo servienti, banno Rumaldi Constantiensis Episcopi, consensu fratrum nostrorum perpetuo jure stabilivi. Facta sunt hæc Anno ab Incarnatione Domini MLXI. Indictione IX. regnante Rege nostro Heinrico, Romanorum Imperatore, anno IV. Signa Testium, Vuittone, Advocato, Oprecht, Atzo, Tietprecht, Vodalrich, Liebo, Regenolt, Eppo, Heilman, Wolfpreht, & cæteri complures.

XLI.

Landrechts-Brieff Abt Eglolffs von St. Gallen mit dem löblichen Ort Schweitz auf 20. Jahr lang aufgerichtet, de Anno 1437.

WIr Eglolff, von GOttes Gnaden Abbt deß Gottshuß zu St. Gallen, St. Benedicten Ordens, Costentzer Bistums ꝛc. thunt kund und verjehent allermeinglich offentlich mit disem gegenwertigen Briefe: Daß Wir mit einhelligem Rate Unsers Capitels, den Wir hierumb gesammet gehebt hant, umb Fürderung Frid, und Nutzes willen Unsers Gottshuß, und diser nachgeschribnen Unsers Gottshuß Lüten, mit guter zitlicher Vorbetrachtung eins Landsrechts verfangen, und Unß auch die fürsichtigen wysen Amman, Räte, und gemein Landlüte deß Lants ze Switz zwainzig Jahr die nächsten nechst nachenander nach Datum diß Briefs komende, zu Landtlüten genommen und empfangen haben, namlich mit Unser Statt Wyl, mit In- und Ußburgeren, mit Iberg dem Schloß und den Lüten so darzu gehörent, und darnach mit allen anderen Unsers Gottshuß Lüten, so in Wilent deß Edlen Wolgebornen Graff

Graff Fridrichen von Toggenburg seel. Gedächtnuß Landen gesessen sind, es sye im Turtal, im Neckertal, im St. Johannertal oder in andern Enden in demselben Landen, und ist diß beschehen mit solichen Fürworten, Gedingen, und in der Maß, als das hernach von Stucke zu Stucke eigenlich begriffen, und gelütert ist:

Deß Ersten, so haben wir vorgenanter Abbt Eglolff, auch die vorgenante Burger und Gottshußlüte gemeinlich mit guten Trüwen gelobt und offenlich zu GOtt und den Hailgen geschworen mit derselben Schlossen, mit der Statt Wyl, und mit der Vesti Iberg die Jarzal uß den obgenanten Lantlüten zu Switz zu allen Iren Nöthen und Sachen zuhelffen, und zu warten wie Inen deß notdürfftig und füeglich ist, und in solcher Maß, als ob ein jeglich Sach Unß selbir angienge, und darzu derselben Amman, Lantlüten und gemeines Landes zu Switz Nutz und Ere zefürdern, iren Schaden zewarnen, und zewenden, mit guten Trüwen on all Geverde. Darzu söllent Inen auch diß Jarzal uß die vorgenant Statt Wyl, und das Schloß Iberg offen und gewertig sin, als Unß selber zu allen iren Sachen und Nöten als dick Sy deß notdürfftig werdent, doch in iren Sachen, in iren Kosten ungevarlich one Widerrede.

Item es ist ouch hierin beredt und bedingt worden, als dieselben von Swytz jetz kurtzlich und bi disem Jar etlich Gottshußlüte, so zu Iberg gehörent, oder so anderswo in den obgemeldten deß von Togkenburg seel. Landen sitzend, zu Landtlüten genommen hand mit Eiden, als daß denn an jm selbs ist, daß dieselbe Gottshußlüte bi den Landtrechten und Eiden diß Jarzal uß also beliben sollent, doch Unß und Unserm Gottshuse an andern Unsern Herrlikaiten, Rechten und Rechtungen, auch sust jederman an siner Herrlikait, und siner Gewaltsami unvergriffenlich und on Schaden.

Item Unß und Unserm Gottshuß sullent auch alle Unsere Gottshußlüte, so in den vorgeschribnen Tälern und deß von Togkenburg seel. Lanten sitzend vor uß und ab hulden und schweren gehorsamb zusin, als ander Gottshußlüte, und auch in sölichen Eiden sölich Landtrecht zu Swytz, als vor und nachgeschriben ist, schweren, daß si daß dise Jarzal uß getrüwlich halten sellent und wellent one Widerrede. Wäre aber daß Unß der selben Unser Gottshußlüten dehainer, jr wären lützel oder vil, nicht also schweren und gehorsam syn woltent, den oder dieselbe Ungehorsamen solten Unß denn die obgenanten von Schwytz beholffen und beraten syn gehorsam zemachen, mit gutten Trüwen on Geverde: Es wäre denn daß ihr dehainer solich Kundtschafft oder Fryheit erzeigte, daß er sölichs nicht pflichtig sig, und in mit Rechte hierüber schirmen mög.

Wär auch daß Wir, oder dehein Herr Abbt in den nechsten zwaintzig Jaren diser Jarzal deheinest das Schloß Iberg, oder die Lüt, so darzuo gehörent, verkauffen oder versetzen wölten oder müsten, so sullen Wir es den obgenanten von Swytz vor Menglichen anbieten, und In die umb ein glich bescheiden Gelt in Koff oder Satzes wise volgen lassen, und niemand andern ohn ihr Wissen und Willen.

Es ist ouch nemlich in disem Landtrecht beredt, daß jedweder Teil dem andern, Wir von Schwytz, und Unser Landlüte Inen, und sy herwiderumb Unß, und unsern Landtlüten kouff, zügen und folgen lassen, und deweder Tail gen dem andern dehain Fürwort darin haben, nach daß durch deheiner Sach willen lassen solon Widerrede; Doch so haben Wir Unß ze beider Sit darin vorbehebt, daß Wir ungewonlichen Kouff und Grempel wol wehren, und darin gemein Ordnungen machen mügen, so das notdurfftig wurd, als denn gemeiner Nutz wäri umgevärlich.

Item es sol ouch von dewederm Tail dehein Leye den andern umb dehein Sach uf dehein frömd Gericht Geistlichs noch Weltlichs nicht laden nach treiben, ouch von dwederm Tail niemanden andern verhefften, noch verbieten, denn dem rechten Schuldner mit Gülten oder Bürgen, der darumb verheissen hat; sonder soll jederman von dem andern Recht suchen und nemmen an den Enden und Stetten, und in den Gerichten, da die Ansprechige sitzent, und hingehörent, und sol man auch da dem Kleger unverzogenlich und beschaidenlich richten. Beschech das nicht, und daß das kundtlich wurde, so mag denn der Kleger sin Recht wol fürbaser suchen, als Im füglich ist, aber jederman mag umb sin Zinse mit allen Sachen werben, als untz her gewonlich ist gewesen ongeverde.

Wär auch daß die Statt Wyl und Burger daselbs gemeinlich mit jemand Stöß oder Mißhellung gewinnen in disen vorgemelten 20. Jaren, und denn ir Widerteil Recht uf die vorgenanten Amman und Räte zu Switz butte, und Inen dasselb Recht vor Inen halten wolten, solichs Rechten soll und will die selben von Wyl wol benüegen ohn Widerred; Wär auch daß die selbe Burger gemeinklich in derselben Zit, und in diser Jarzal mit deheiner Statt oder deheinem Lande in den Eydtgnossen Stöß oder Zweyung gewunnen oder hetten, so sollen sy sich allwegen Rechten benüegen lassen, von Ir Widerteile nach der geschwornen Bundten und Bund-Brieffen Inhalt, so dann die selbe Statt oder dasselb Land haben mit den von Schwytz ongevärlich auch ohne Widerrede.

XXXIX.

Biſchoffs Salomonis III. zu Coſtantz, als Abts zu St. Gallen, Tauſch-Brieff über einige Felder ſeiner Abtey, de Anno 914.

Sigbertus Presbyter.

IN Chriſti nomine. Ego itaque Salomon, Conſtantienſis Eccleſiæ Epiſcopus & Abba Monaſterii S. Galli, qualiter ego una cum conſenſu fratrum & Advocati noſtri Amalungi quoddam Concambium facere cum Engilrammo quodam religioſo viro decrevi, quod ita & feci. Tradidit enim nobis præfatus homo Engilram ſylvulam unam bonam in Eilikovvaromarcho & agrum unum ad eam pertingentem, alium in Rammelinchovan, tertium in Pipineshoveſtetin cum prata, quartum in Aadoruaromarcho: & ipſe e contra a nobis accepit hobam unam in Tanninchovaromarcho, in loco, qui dicitur Meiſtereshuſa, ea videlicet ratione, ut ea, quæ nobis dederat, inconvulſa perpetualiter habeamus, & illa, quæ nos illi dedimus, ſimiliter habeat & legitima ejus procreatio absque ullius contradictione perpetualiter poſſidenda. Actum in Eilikovve præſentibus, quorum hic ſigna continentur. Signum Salomonis, qui hoc concambium fieri voluit, Signum Ecconis, Decani. † Ruodkeri æditui. † Peronis Portarii. † Witonis hoſpitarii. † Engilberti Præpoſiti. Signum & aliorum ibidem præſentium † Amalunch. † Arolf. † Perihker. † Ruodhoo. † Liutine. † Adalho. † Heitar. † Hadamar. † Radire. † Hugimar. † Wihhart. † Petrus. † Kerrat. † Edilloz, &c. Ego itaque Sigibert, indignus presbyter, ad vicem Nordperti ſcripſi & ſubſcripſi. Notavi diem Lunis, X. Kal. Jun. annum III. Chuanradi Regis, Udalricum Comitem.

XL.

Abts Notperti zu St. Gallen Diploma Fundationis und Dotationis einer Capelle zu Abbazelle, de Anno 1061.

Notpertus Abbas.

QUoniam ex varietate rerum mortalium & temporum continuata prolixitate, & humani generis debilitate, memoria rerum geſtarum oblivionis irreptione extruditur: ideo prudens induſtria hominum id, quod poſteritati volunt eſſe certum, ſæpiſſime reliquit ſucceſſoribus ſuis, teſtamentis confirmatum. In nomine ergo ſanctæ & individuæ Trinitatis, notum ſit omnibus, tam futuris, quam præſentibus, quod ego Notpertus, Monachorum S. Galli Eccleſiæ Abbas in novali loco, qui Abbacella nuncupatur, in convalle circumpoſitorum montium ſito, baſilicam ad ſervitutem Dei condidi, quam & ædificatam a Thietmaro, Curienſi Epiſcopo, cum licentia & rogatu Rumaldi, Conſtantienſis Eccleſiæ Præſulis per legitimam conſecrationem loci illius incolis ad oratorium ſtabilivi. Denique hanc eandem Eccleſiam præbendæ pueri ùnius de clauſtro noſtro, & una Watſpenda, & beneficio unius manſus, & omni poſt ſubſcripta decimationis determinatione dotavi: a monte Hersberch ab alpe Solmi, a Meggelis alpa, a Barental, a Portaris alpa, a Chranperch, a rivulo Buchenbach, ab oſtio fluvioli Rota usque dum fluit in Sitterum, usque ad originem, ita ut proclivitas circumpoſitorum montium ad eandem cellam, ſecundum liquentiam nivis imminet, apertiſſime determinavi. Hanc etiam dotationem ſacerdoti ibidem Deo ſervienti, banno Rumaldi Conſtantienſis Epiſcopi, conſenſu fratrum noſtrorum perpetuo jure ſtabilivi. Facta ſunt hæc Anno ab Incarnatione Domini MLXI. Indictione IX. regnante Rege noſtro Heinrico, Romanorum Imperatore, anno IV. Signa Teſtium, Vuittone, Advocato, Oprecht, Atzo, Tietprecht, Vodalrich, Liebo, Regenolt, Eppo, Heilman, Wolfpreht, & cæteri complures.

XLI.

Landrechts-Brieff Abt Eglolffs von St. Gallen mit dem löblichen Ort Schweitz auf 20. Jahr lang aufgerichtet, de Anno 1437.

WIr Eglolff, von GOttes Gnaden Abbt deß Gottshuß zu St. Gallen, St. Benedicten Ordens, Coſtentzer Biſtums ꝛc. thunt kund und verjehent allermeinglich offentlich mit diſem gegenwertigen Briefe: Daß Wir mit einhelligem Rate Unſers Capitels, den Wir hierumb geſammet gehebt hant, umb Fürderung Frid, und Nutzes willen Unſers Gottshuß, und diſer nachgeſchribnen Unſers Gottshuß Lüten, mit guter zitlicher Vorbetrachtung eins Landsrechts verfangen, und Unß auch die fürſichtigen wyſen Amman, Räte, und gemein Landtlüte deß Lants ze Switz zwainzig Jahr die nächſten nechſt nachenander nach Datum diß Brieffs komende, zu Landtlüten genommen und empfangen haben, namlich mit Unſer Statt Wyl, mit In- und Ußburgeren, mit Iberg dem Schloß und den Lüten ſo darzu gehörent, und darnach mit allen anderen Unſers Gottshuß Lüten, ſo in Wilent deß Edlen Wolgebornen Graff

Graff Fridrichen von Togkenburg ſeel. Gedächtnuß Landen geſeſſen ſind, es ſye im Turtal, im Neckertal, im St. Johannertal oder in andern Enden in demſelben Landen, und iſt diß beſchehen mit ſolichen Fürworten, Gedingen, und in der Maß, als das hernach von Stucke zu Stucke eigenlich begriffen, und gelütert iſt:

Deß Erſten, ſo haben wir vorgenanter Abbt Eglolff, auch die vorgenante Burger und Gottshußlüte gemeinlich mit guten Trüwen gelobt und offenlich zu GOtt und den Hailgen geſchworen mit derſelben Schloſſen, mit der Statt Wyl, und mit der Veſti Iberg die Jarzal uß den obgenanten Lantlüten zu Switz zu allen Iren Nöthen und Sachen zuhelffen, und zu warten wie Inen deß notdürfftig und füeglich iſt, und in ſolcher Maß, als ob ein jeglich Sach Unß ſelbir angienge, und darzu derſelben Amman, Lantlüten und gemeines Landes zu Switz Nutz und Ere zefürdern, iren Schaden zewarnen, und zewenden, mit guten Trüwen on all Geverde. Darzu ſöllent Inen auch diß Jarzal uß die vorgenant Statt Wyl, und das Schloß Iberg offen und gewertig ſin, als Unß ſelber zu allen iren Sachen und Nöten als dick Sy deß notdürfftig werdent, doch in iren Sachen, in iren Koſten ungevarlich one Widerrede.

Item es iſt ouch hierin beredt und bedingt worden, als dieſelben von Swytz jetz kurtzlich und bi diſem Jar etlich Gottshußlüte, ſo zu Iberg gehören, oder ſo anderswo in den obgemeldten deß von Togkenburg ſeel. Landen ſitzend, zu Landtlüten genommen hand mit Eiden, als daß denn an jm ſelbs iſt, daß dieſelbe Gottshußlüte bi den Landtrechten und Eiden diß Jarzal uß alſo beliben ſollent, doch Unß und Unſerm Gottshuſe an andern Unſern Herrlikaiten, Rechten und Rechtungen, auch ſuſt jederman an ſiner Herrlikait, und ſiner Gewaltſami unvergriffenlich und on Schaden.

Item Unß und Unſerm Gottshuß ſullent auch alle Unſere Gottshußlüte, ſo in den vorgeſchribnen Tälern und deß von Togkenburg ſeel. Lanten ſitzend vor uß und ab hulden und ſchweren gehorſamb zuſin, als ander Gottshußlüte, und auch in ſölichen Eiden ſölich Landtrecht zu Swytz, als vor und nachgeſchriben iſt, ſchweren, daß ſi daß diſe Jarzal uß getrüwlich halten ſellent und wellent one Widerrede. Wäre aber daß Unß der ſelben Unſer Gottshußlüten dehainer, jr wären lützel oder vil, nicht alſo ſchweren und gehorſam ſyn woltent, den oder dieſelbe Ungehorſamen ſolten Unß denn die obgenanten von Schwytz beholffen und beraten ſyn gehorſam zemachen, mit gutten Trüwen on Geverde: Es wäre denn daß ihr dehainer ſolich Kundtſchafft oder Fryheit erzeigte, daß er ſölichs nicht pflichtig ſig, und in mit Rechte hierüber ſchirmen müg.

Wär auch daß Wir, oder dehein Herr Abbt in den nechſten zwaintzig Jaren diſer Jarzal deheinest das Schloß Iberg, oder die Lüt, ſo darzuo gehörent, verkauffen oder verſetzen wölten oder müſten, ſo ſullen Wir es den obgenanten von Swytz vor Menglichen anbieten, und In die umb ein glich beſcheiden Gelt in Koff oder Satzes wiſe volgen laſſen, und niemand andern ohn ihr Wiſſen und Willen.

Es iſt ouch nemlich in diſem Landtrecht beredt, daß jedweder Teil dem andern, Wir von Schwytz, und Unſer Landlüte Inen, und ſy herwiderumb Unß, und unſern Landtlüten kouff, zügen und folgen laſſen, und deweder Tail gen dem andern dehain Fürwort darin haben, nach daß durch deheiner Sach willen laſſen ſol on Widerrede; Doch ſo haben Wir Unß ze beider Sit darin vorbehebt, daß Wir ungewonlichen Kouff und Grempel wol wehren, und darin gemein Ordnungen machen mügen, ſo das notdurfftig wurd, als denn gemeiner Nutz wäri ungevärlich.

Item es ſol ouch von dewederm Tail dehein Leye den andern umb dehein Sach uf dehein frömd Gericht Geiſtlichs noch Weltlichs nicht laden nach treiben, ouch von dwederm Tail niemanden andern verhefften, noch verbieten, denn dem rechten Schuldner mit Gülten oder Bürgen, der darumb verheiſſen hat; ſonder ſoll jederman von dem andern Recht ſuchen und nemmen an den Enden und Stetten, und in den Gerichten, da die Anſprechige ſitzent, und hingehörent, und ſol man auch da dem Kleger unverzogenlich und beſchaidenlich richten. Beſchech das nicht, und daß das kundtlich wurde, ſo mag denn der Kleger ſin Recht twol fürbaſer ſuchen, als Im füglich iſt, aber jederman mag umb ſin Zinſe mit allen Sachen werben, als unz her gewonlich iſt geweſen ongeverde.

Wär auch daß die Statt Wyl und Burger daſelbs gemeinlich mit jemand Stöß oder Mißhellung gewinnen in diſen vorgemelten 20. Jaren, und denn ir Widerteil Recht uf die vorgenanten Amman und Räte zu Switz butte, und Inen daſſelb Recht vor Inen halten wolten, ſolichs Rechten ſoll und will die ſelben von Wyl twol benüegen ohn Widerred; Wär auch daß die ſelbe Burger gemeinklich in derſelben Zit, und in diſer Jarzal mit deheiner Statt oder deheinem Lande in den Eydtgnoſſen Stöß oder Zweyung gewunnen oder hetten, ſo ſollen ſy ſich allwegen Rechten benüegen laſſen, von Ir Widerteile nach der geſchwornen Bunden und Bund-Brieffen Inhalt, ſo dann die ſelbe Statt oder daſſelb Land haben mit den von Schwytz ongevärlich auch ohne Widerrede.

Fürer ist auch hierinne eigentlich beredt, wär daß Wir vorgenanter Abbt Eglolff, oder welcher ir Herre und Abbt deß Gottshauß zu St. Gallen ist, in diser Jarzal von Tods wegen abgiengen, welcher denne Herr und Abbt daselbs wirdet, der soll denn mit den vorgenanten Statt, den Burgern ze Wyl mit der Veste Iberg und den vorgeschribnen, Gottshußlüten solich Landtrecht die Jarzal die zwaintzig Jar ußhalten in der Mast, als diser Brief inhalt, wisst, und seit, und daß auch mit Eiden, Brieffen und Ingesiglen versichern, wan daß von den von Swytz an sy erfordert wirdt on Widerrede.

Wolte aber deheim Herr oder Abbt sich eins solichen Landtrechts ze Schwytz mit siner Person nit versächen, der soll doch mit den vorgeschribnen Burgern ze Wyl, sy syen in- oder uss der Statt gesessen, auch mit den vorgeschribnen Gottshußlüten reden, schaffen, und all sin Vermögen darzu tun, wan das von den von Schwütz an In erforderet wird, daß sy solich Lantrecht haltent, und solich Lantrecht mit Eiden ernüwerent und schwerent in der Mast, als diser Brief inhalt, wisst und seit, als dick daß in diser Jarzal zeschulden kombt on Widerrede.

Item Wir vorgeschribner Abbt Eglolff, nach Unser Nachkomen sollen auch hinfür deheim nüwen Zol uf die von Swütz, noch ir Lantlüt nicht uffsetzen in dehein Wiß.

Und mit userscheidnen Worten ist beredt, daß solich Lantrecht so Wir, und die Unsern also an Unß genommen haben, Unß und Unsern Nachkommen, und Unserm Gottshuß an siner Herrlikait, Gewaltsami, Gerichten, Zwingen, Bennen, Zinsen, Stüren, Välen, Geläsen, Rechten und Rechtungen deheinen Schaden bringen, sunder unschädlich und unvergriffenlich sol syn nu und hienach. Doch so haben Wir Unß in solchem Landtrecht vorbehept Unsern allerheiligesten Vatter, und Herren den Bapst, und darnach Unser allergnedigesten Herren Römischen Kaiser und Künig, daß Wir den von Rechts oder Unser Gelübt und Eiden wegen pflichtig synd zethunde ongeverde.

Deß ze offnen Urkund haben Wir vorgenanter Abt Eglolff Unser Abbtye Insigel offenlich lassen hencken an disen Brieff.

Wir vorgemelten Herren von dem Capitel deß vorgenanten Gottshuß verjechen auch, daß solich Lantrecht und Sachen mit Unserm Wissen, Willen und Räte zugangen, und beschechen sind: Deß zu Urkund haben Wir auch Unsers gemeines Capitels Innsigel offenlich gehenckt an disen Brieff, der geben ist am Heiligen Abend zu Pfingsten des Jars, da man zalte nach der Geburt Cristi tusent vierhundert, darnach im drisigesten und sibenden Jare.

XLII.

Burg- und Land-Rechts-Brieff, durch welchen die vier löblichen Ort der Eydgenossenschafft, Zürich, Lucern, Schweitz, und Glaris die Abtey St. Gallen in ein ewig Burger- und Land-Recht auffgenommen, de Anno 1451.

Wir der Burgermeister, die Räth und Burgere gemäinlich der Statt Zürich thund kund offentlich mit diesem Brieff allen den die ihn sehent oder hörend lesen, gegenwärtigen und künfftigen Leüten, den es zu wissen nothdürfftig; Nachdem und die Erwürdigen, Geistlichen, Herr Caspar, Abt und der Convent gemeinlich des Gottshuß, St. Gallen, St. Benedicten-Ordens an Constantzer Bistumb, dem hailigen Stul zu Rom zuhörende, Unser gnädig lieb Herren, in irem gemainen Capittel offt und dick gar aigentlich betrachtet hand, das und sy ir Gottshuß ohn Schirm der Weltlichen nit beliben noch bestan mögen, und wo inen und irem Gottshuß Schirm und Trost allernützlichest zesuchen were, damit ir Gottshuß in Wirden, Eren und by sinen Rechtungen blibe, und sy und ir Nachkommen dem allmechtigen Gott und den würdigen Himmel-Fürsten St. Gallen und St. Othmarn, darinne dester vollkommenlicher und andechtenklicher gediehen möchtind, und nach gar mengen getrungenlichen und ernstlichem Rathe, so sy offt und dick in irem Capitel darum gehebt, und auch ander ir Fründen und Günneren, und auch aller der iren, die inen und irem Gottshuß zugehören, Rates darinn gepflogen hand, und sie nit anders finden köntind, dann daß inen und irem Gottshuß allernutzlichest were Schirm und Trost zu suchen an Uns und an die Fürsichtigen, Wysen Schulthaiß, Aman, Räht, Bürger und Gemainden, Namlich Lucern, Schweitz und Glarus, Unser guten Fründen und getrüwen lieben Aidtgenossen, als an die, die das Lob und Ere von dem allmächtigen ewigen GOtt, und auch der Welt erfolgt, daß wir Unser Gottshüser und alle Unsere Priesterschafft so redlichen schützend, handhabent und schirment, das wir deß gegen GOTT und der Welt Lob und Ere, und Unsre Gottshüser deß Nutz haben.

Darumben mit wolbedachtem Muthe, und sonderlicher gründlicher Vorbetrachtung mit gutem Rathe ir guten Fründen und Günneren, und auch ir selbs und aller der iren, so irem Gottshuß hören, wer oder wie sie gehaissen syen, niemand ußgeschaiden, so habend sy für sy, ir Gottshuß und alle ire Nachkommen, und alle die iren, so irem Gottshuß zugehören oder khünfftigklich vemer zuhören werden, niemand hindan gesündert und hindan gesetzt, und ir Nachkommen, durch ir, iro Gottshuß, ire Nachkommen und aller der iren, und ir Nachkommen, als sy vorgelüthert sind, und hienach durch schaidentlicher underschaiden werden, und gemeinlich des Landes Schirmung, Frides, Ruwen und Gnaden, Nutzes und Frommung willen, von Uns und den obgenanten Unsern Aidtgenossen von Lucern, Schweitz und Glarus ain ewig Burg-Recht und Land-Recht an sich genommen, namlich mit ir Statt Will im Thurgöw, den Vestinen Yber; und Roschach, der Gerechtigkeit der Burgsessen, und sunst mit allen andern Schlossen, Theleren, Landen und Lüten, so sy jetzo hand oder füro gewinnen: Namlich zwischen dem Boden-See und dem Zürich-See, nützit ußgenommen, dann was in Unser obgenanten Aidtgenossen, Gerichten und Gebiethen gelegen ist; Mit den Worten, Stucken, Punncten und Articlen, und solich rechten gedingen, als hienach verschriben statt. Denn ist also.

Daß der obgenannt Unser Herr Abt Caspar zu St. Gallen, für sich und semlich sin Stätt, Schloß, Theler, Land und Lüt, so im und sinem Forfaren hand geschworen, vetz geschworen hand, für sich und alle ir Nachkommen liplich Aidt zu GOtt und den Hailigen, semlich Burgrecht und Landrecht, mit Uns und den obgenanten Unsern Aidtgenossen von Lucern, Schweitz und Glarus, hinfür ewigklich zu halten, getrüwlich und ungevärlich, und das nimmermer uf zugeben noch davon zetretten umb kain Sach nimmer zesuchen noch zewerben, dweder durch sich noch durch yemands anders von yretwegen, damit diß Burg- und Land-Recht abgethan, und davon getrengt merden möchte, in dhain Weiß, so yemand erdencken kan oder mag ungevarlich; Deßgleichen sollen alle die sinen, die im noch nit geschworen hand, und im hinfür schweren werden, Uns und den vergenanten Unsern Aidtgenossen von Lucern, Schweitz und von Glarus, semlich Aidt auch schweren, on alle Wider-Rede, und gentzlich on alles Widersprechen, on geverdt:

Und so dick ein neuwer Herr zu St. Gallen wirdet, derselbig Herr und alle die sinen, wie die vorbenembt sind, sollen dann zu Stund semlich Aidt aber schweeren und erneuweren, so dick und das beschicht on all Wider-Red, Intrag, und gentzlich on all geverdt:

Item, und das der obgenannt Abt, sin Convent und alle ir Nachkommen, mit der Statt Wil, und den Vestinen, Yberg und Roschach, und ouch mit der Gerechtigkeit der Burgsässen, Uns und den dick genanten Unsern Aidtgenossen von Lucern, Schweitz und Glarus, gehorsam, gewertig und hilflich sin sollen, so dick daß zu Schulden kompt, daß wir iro bedörffen, zu allen Unsern Nöthen, inwendig den obgenanten Sewen, in ir selbs Costen getrüwlich und ohngefarlich:

Item, und daß die iren von Wil, Yberg und Roschach, und die Gerechtigkeit der Burgsässen, und alle andere ir Stett und Schloß, die so hinfüro gewinnend, inwendig den obgenanten Sewen und Kreyssen, Uns und der dick genanten Unser Aidtgenossen von Lucern, Schweitz und Glarus ofne Häuser syn sollen, zu allen Unseren Nöthen, als dick und als viel daß zu Schulden kompt, doch on derselben Schlossen mercklichen Schaden. Und ob wir und die obgenanten Unser Aidtgenossen Lüt darin legen, und dardurch oder herwider schicken wurden, daß sy dan iren Pfenning beschäidenlich zeren, und die Stätt und Schloß inen hinwiderum beschaidenen Kauff mit Essen und Trincken geben sollen, one Geverdt:

Item, und ob der obgenant Unser Herr Abt, sin Convent, sin Gottshuß, und die sinen, oder sin Nachkommen, gemainlich oder sonderlich, mit jemands Stöß hetten oder gewunind, die in diesem Landt-Recht, und Burg-Recht nit begriffen weren, und ir Widerthail Recht but uff uns und die obgenanten Unser Eidgenossen, soliche Rechten sollen sie ingan, und sich an solichem Rechten gentzlich benügen lassen, und kein anders suchen, und von dem Krieg-Lauffen, wenn sy des von uns und den vorgenanten Unsern Eidtgnossen ermant werden:

Item, wann auch sy oder ir Nachkommen und Gottshuß, Unser und der benanten Unser Eidtgnossen Botten begehren, die soll man inen nit versagen, doch in irem Costen und nidert den obgenanten Sewen, und nit füro:

Item, daß auch der obgenant Unser Herr der Abt von Sant Gallen, sin Convent, und sin Gottshuß zu Sant Gallen, und alle sin Nachkommen, by iren Herrlichkeiten, Rechtnungen und Freyheiten, und die von Wil, Yberg und Roschach, bey iren Gerechtigkeiten, Freyhaiten und friem Zug und die Gottshuß Lüte ouch by irem friem Zug bliben sollen, on geverdt;

Und daß wir die obgenanten von Zürich und Unser Eidtgnossen von Lucern, Schweitz und Glarus, den vorgenanten Unsern Herren den Abt, sin Convent und ir Nachkommen, ouch die iren von Wil, Yberg, und Roschach, und ir Nochkommen, nns getrülich lassen sollen bevolchen sin, daß sy daby blibind, und inen allen iren Sachen daß best und wegst thun, als andern Unsern Burgeren und Landt-Lüten, und als wir mit Unseren Burgeren und Land-Lüten harkommen sind, on all geverdt.

Und in diesem Burg-Recht und Landt-Recht hat der obgenant Unser Herr von St. Gallen im selbs vorbehept Unsern hailigen Vatter den Bapst, und was die Geistlichkait berürt, und ouch Unseren gnedigsten Herren den Röm. Kaiser und König, und was Er denen von Rechtswegen, ouch seiner Gelübd und Aidt zuthun schuldig ist.

Und hierüber zu wahren offnen Urkhundt aller obgeschribner Ding, so habent wir die obgenanten von Zürich unser Statt Insigel für uns und die obgenanten Unser Eidtgenossen von Lucern, Schweitz und Glarus, als von ir Haissen und Bevelchs wegen, offenlich gehenckt an diesen Brieff, der geben ist Zinstags nach Unser Lieben Frowen Tage ze mitten Augsten, do man zalt von Christi gepurt vierzehen hundert funsszig und ain Jahr.

XLIII.

Kauff-Brieff, vermöge dessen Abt Ulrich der IIX. zu St. Gallen, von Frey-Herrn Petermann von Raren die Grafschafft Toggenburg an die Abtey St. Gallen um 14500. Rheinischer Gulden erkaufft, de Anno 1468.

Ich Petermann von Raren, Fryher, bekenn und vergich offentlich mit disem Brieff für mich, und alle min Erben und Nachkommen, und tuon khundt allen den, die in fürbaß yemer sechent, lesent, oder hören lesen; Daß ich durch mines mercklichen guotten Nutz und Frommen willen, mit rechter Wüssen, wohlbedächtlich, guotter, zytlicher Vorbetrachtung, gesundts Lybs und der Synnen, ouch mit allen Worten und Getätten, so denn zuo solichem Kouff von Recht, oder Gewonheit gepürt, und notdürfftig ist zetnond, und durch die es yetz und in ewig Zit, vor allen Lüten, Richtern und Gerichten, Gaistlichen und Weltlichen, und allenthalb gantz Crafft und Macht hat, haben soll und mag, für mengklichs Widertailen und Absprechen, und besunder darumb, daß Ich mit dem Mindern meren Schaden fürkem und understünd, dem Hochwürdigen Fürsten und Herren, Herren Volrichen Apt, und den Erwirdigen Techant und gemainen Convent deß Gotzhuß Sant Gallen, Sant Benedicten Ordens, in Costentzer Bistumb gelegen, und demselben irem Gotzhuß, und allen iren ewigen Nachkommen, ains steten, ewigen, yemerwerenden, unabgenden Kouffs, recht und redlich verkoufft und zekouffen geben hab, min aigen Graffschafft Toggenburg, mit sambt den Schlössern Lütispurg, und zum Wildenhuß, und mit disen nachgescheidnen Täleren und Gegninen: Namlich Tartal, Neckertal, Gegenhartzbuoch, Hemberg, das Niderampt mit sambt dem fryen Ampt, und darzue den Hoff Bützißwil, und die Statt Liechtenstaig, die bißhar von dem obgenanten Gotzhuß min und miner Vordern Pfand, und die Aigenschafften daran je gewesen sind, als ich durch besiglet Brieff von Inn warlich und gnugsamklich underricht worden bin, und sunst gentzlich mit allen derselben miner aignen Graffschafft Toggenburg, deß Hofs Bützißwil, und der Statt Liechtenstaig, Lüten und Guoten, Hochen und Nideren Gerichten, Vogtyen, Vogt-Rechten, Gebietten, Zwingen, Bennen, Freflinen, Buossen, Zinsen, Zechenden, klainen und grossen, Vellen, Stüren, Nutzen, Gülten, Rendten, Zöllen, Tefrinen, Zuofellen, Lehenschafften, Mannschafften, Gaistlicher und Weltlicher Lehen, Dörffern, Schlossen, Burgen, Burgstallen, Zymbern, Hüsern, Höfen, Hofstetten, Mülinen, Mülistetten, Bomgarten, Garten, Pünden, Oewen, Egerden, Wysen, Wasser, Wasserflüssen, und Rünsen, In- und Vßgengen, Stegen, Wegen, Wyern, Wyerstetten, Vischen, Vischentzen, Gehaltern, Wuoren und Graben, Holtz und Veld, Tälern und Bergen, Alpen und Alprechten, mit Vorst und Wyldpanden: Und sunst gentzlich mit allen der genandten Graffschafft Toggenburg, deß Hofs Bützißwil, und der Statt Liechtenstaig Begryffungen, Anstössen, Rechten, Nutzen, Geniessen, Früchten, Ehafftinen, Guoten, Gewonhaiten, Gerechtigkeiten, Gewaltsamen, Herrlikaiten, und Zuogehörden, und gemainlich und sunderlich, mit allem dem, daß darin und darzue, von Recht oder Gewonhait, überal yendert gehört, gehören soll und mag wie das alles genannt, gestalt, wo das gelegen, und woran das ist, es sye genempt, oder ungenempt, gebuwens und ungebuwens, fundens und unfundens, ob oder under der Erd, dem myndern und dem meren, gar nichts ußgelassen, noch hindan gesetzt; Wie deß alles min Bruoder Hiltprand von Raren seelig, und ich, von dem Wolgepornen Graff Friderich von Toggenburg seeliger Gedächtnis ererbt, und Wir die bißher innegehept, und genossen haben. Da für daß diß alles gantz ledig, loß, unbekumbret, und von dem Heiligen Römischen Rych recht Lehen ist, daselbst ich inen auch das alles gevörtiget, und nach aller Notdurfft zue irn Handen ufgesandt und gebracht hab. Und also sollen die obgenandten Apt, Techant und Convent, ir ewig Nachkommen, und das obgenandt ir Gotzhuß, die vorgenandten Graffschafft Toggenburg, die genandten Schlösser, Täler, und Gegninen, den Hoff Bützißwil, und die Statt Liechtenstaig, mit allen vorgenandten iren, und ir yetliches Rechten, Nutzen, Gülten, Zinsen, Zehenden, Stüren, Vellen, Buossen, Diensten, Gerechtigkeiten, Lehenschafften, Gewonhaiten, und Zugehörden, wie das alles genempt ist, gar nichtez ußgenommen, im fürbaßhin ewiglich, und yemermer innehaben, nutzen, niessen, besetzen, entsetzen, verkouffen, verlichen, und damit gefaren, tuon und lassen, als mit andern irn, und deß Gotzhuß Landen, Stätten, Dörffern, Lüten, und Guotten, Gerichten, Zwingen und Bennen, wie inen das eben ist, und wol füeget, on min, miner Erben und Nachkommen, und mengklichs von unserwegen Sumniß, Irrung, und Ansprach. Und ist diser redlicher, und ewiger unabgender Kouff beschehen und vollfürt worden, umb vierzechen tusent, und fünffhundert, guoter vol siverer, und gerechter Rhinischer Guldin, die mir die obgenampten Apt, Techant, und Convent darumb geben, und nach minem guoten Nutz und Willen gewert, und ußgericht haben, und die ouch alle in min besseren Nutz und Frommen bewendt, und angelait sind.

Und darumb so hab ich obgenandter Petermann von Raren, für mich, min Erben und Nachkommen, yetzo mit fryem Willen, wohlbedachtem Synn, und Muot, zuo den Zyten und an den Stetten, da ich es wohl crefftenklich gethuon kond, und möcht, mit allen notdürfftigen Worten, Wercken, Gebärten und Gerätten, die hierzuo gehörten, und notdürfftig waren, die obgeschribnen min Graffschafft Toggenburg, mit sambt den Schlösseren, Täleren und Gegninen, den Hoff Bützißwil, und die Statt Liechtenstaig, mit allen und yetlichen iren vorgenandten Rechten, Nützen, Früchten, Geniessen, Zuofällen, Ehehafften, Gerechtigkeiten, Gewaltsaminen, Herrlikaiten, Gewonhaiten, und Zuogehörden, und gantz mit allem dem, das darin ald dartzuo yendert gehört, gehören soll, und mag, wie obstät, dem obgenandten minen Herren dem Apt, sinem Techant, und Convent, zue iren, ir Nachkommen, und irs Gotzhuß Handen, Nutz und Gewalt ingegeben, und mit sambt allen Brieffen, Fryhaiten, Rödlen, und Kundtschafften, so ich, und min Vorderen darumb ye gehebt, und min Bruoder selig Hiltprandt von Raren, und ich zum Tail ouch an Unß gezogen, und erlöset hand, vollkommenlichen ingeantwurt, und Sy deß alles in recht nutzlich und rüwig stille Gewer, Gebruchunge, und Innhabunge gesetzt, und min Hand, und Gewalt abgethan. Und darumb so hab ich mich für mich, und min Erben und Nachkommen, verzigen, und verzich mich ouch getwüssentlich in Crafft diß Briefs, gegen inen, allen iren Nachkommen, und gen dem egenanden irem Gotzhuß, der genandten Graffschafft Toggenburg, mit sambt den Schlösseren, Täleren und Gegninen, wie obstatt, deß Hoffs Bützißwil, und der Statt Liechtensteig, mit allen und yetlichen iren vorgenandten Rechten und Zuegehörden, aller Gerechtigkait, Vorderung und Ansprach, aller Aigenschafft, Lehenschafft, Kundschafft, Lüt, Rödel, Fryhaiten, und Briefen, Besitzungen, Gewaltsamen, und Gewär, als Erb- und Erbsrecht, und gemainlich und sunderlich alles deß Rechten, so Wir daran ald dartzuo ye gehebt haben, und fürbaß darzue yemmer gewünnen sölten oder möchten, mit oder on Gericht, Gaistlichen, als Weltlichem, noch mit dehainen anderen Sachen, Fürzügen noch Funden, wie man die mit namlichen Worten gehaben, oder erdenkhen könd, oder möcht, Wir selbs, oder yemand von unsertwegen, an dehainen Stetten, noch in dehain Weg. Und besunder so verzich ich mich, ouch für mich, und min Erben und Nachkommen, in Crafft diß Briefs, deß Fürzugs, daß die vorgeschribnen vierzechen tusent, und fünffhundert Rinisch Guldin nit bezalt syen, und aller andrer Fürzug, so deß obgenandten Kouffs halb, daß er nit nach Formb und Bestentlichait deß Rechten vollfürt sygę, yemandt zuo Schirm und Hülff fürwenden, aißziechen, und erdenkhen kan oder mag.

Es ist ouch hierinn luter beredt, ob füro Brieff, Fryhaiten, Rödel, Geschrifft, Instrument und Karten verhalten wärind, die insunders umb die obgemeldte Graffschafft Toggenburg, den Hoff Bützißwil, und die Statt Liechtenstaig, mit allen iren vorgenandten Rechten, Begryffungen, und Zugehörden, und anders els obstät, ußwyßten und saiten, daß die dem obgenandten Abbt Volrichen, sinem Techant und Convent zue Sant Gallen, und iren ewigen Nachkommen, zue iren Handen geben werden sond. Wer das yetz dehain Brieff, Fryhaiten oder Instrument, Rödel oder Karten, oder hernach über kurtz, oder lang Zit funden wärint, oder wurdint, die sond doch zue unnütz deß obgenandten Gotzhuß tod und absin, und im füro dhainen Schaden peren, noch bringen in kein Weg. Und umb daß die offtgenandten Apt, Techant, und Convent, ir Gotzhuß, und ir ewig Nachkommen, by der genandten Graffschafft Toggenburg, den Schlösseren, Täleren und Gegninen, dem Hoff Bützißwil, und der Statt Liechtenstaig, mit allen und yetlichen iren vorbenempten Stucken, Anhängen, Nachvolgungen, Herlikaiten, Gewaltsamminen, Gewonhaiten, Gerechtikaiten und Zuogehörden, wie obstat, dester rüwiger belyben mügen, so söllen ich, min Erben und ewig Nachkommen, darumb, und diß Kouffs, in allen vorgeschribnen Puncten, und Artickhlen, iro Recht gewärn, haissen und sin, nach aigens, Lehens und Landtsrecht, und nach dem Rechten. Also weri, ob inen die gar, oder ein

Tail, oder dehain jr Zuogehörung, Anhang oder Nachvolgung, lützel oder vil von yeman, Gaistlichem oder Weltlichem, wer der wär, irrig, ansprechig, oder mit dem Rechten anbehept wurdint, so söllen ich, min Erben, und ewig Nachkommen, jnen das alles, als vil jnn also irrig, ansprechig, oder mit dem Rechten anbehept wär, gen allermengklichen vertretten, vertgen, versprechen, verstän, und mit dem Rechten ledig, und unanspräch̃ig machen, und wieder zu jren Handen und Gewalt bringen, daß sie vollenklich, und wol daran habendt sygent gar und gentzlich, on allen jren und jrs Gotzhuß Costen, Mangel, Abgang und Schaden: Dann wo wir das nit tättind, so hand Sy, jr Nachkommen, und all jr Helffer, von deß genandten Gotzhuß wegen, darnach vollen Gwalt, fry Vrlob und guot Recht, Vns darumb mit oder on Recht, Gaistlichem ald Weltlichem, an allen Vnseren Lüten, und Gueten, ligenden, varenden, aigen, Lehen, Zinsen, Zehenden, Stüren und Lybdingen anzegryffen, die zebefften, zepfenden, zenöten, zeverkouffen, verganten, besetzen, und zeentsetzen, selbs jnnehaben, und damit zegefaren, als mit ander deß Gotzhuß aigen Güetter, ye als lang, untz in allweg alle und yetlich vorgeschriben Stuck und Sachen, daran sy dann ye Bruch und Mangel hätten, allerding gevertiget, ußgericht, und unanspräch̃ig zuo jren Handen und Gewalt gantz, on allen jren Costen und Schaden gebracht sind, nach aigens, Lehens und Landtrecht, und nach dem Rechten, und sollen daran dhains Wegs nit mißtän, noch gefreflet haben: Mich, mein Erben und Nachkommen, noch dhain Vnser Lüt, noch Guot, ligendts, varends, aigens, Lehens, Zinß, Zehenden, Stür, Lypding, noch nichtz anders, wie das Gestalt und Rammen hat, soll hiervor, noch hierwider, gar nichtz schirmen, noch behelffen, dhain Fryhait, Glait, Gnad, noch Recht, Gaistlichs noch Weltlichs, noch sunst nichtz überall, so yeman herwider zeschirm und behelffen gehaben, und erdencken könd, oder möcht, in dhainen Weg; dann ich mich deß allen, für mich und mein Erben und Nachkommen, hierinn gantz entzigen und begeben hab, in Crafft diß Brieffs ꝛc. alle Geferd, böß Fünd und Argliſt hierinn gantz vermitten, und hindan gesetzt. Doch mit luterem Vnterschaid und Bedingt, ob mein Vetter von Toggenburg seeliger Gedächtniß, min Bruder seelig, oder ich, yemand versetzt oder verkoufft hätten, uß dem Pfandt Bützißwil, daß dieselben by jren Pfanden und Köuffen beliben söllent, nach jr Brieffen Vßwysung, lut und Sag ungevarlich.

Vnd deß zuo warem offem Vrkundt, und ewiger Sicherheit, so hän ich obgenandter Petermann von Raren Fry, min aigen Insigel, für mich, all min Erben und Nachkommen, offenlich tuon henckhen an disen Brieff; und zue noch mehrer und besserer Sicherheit aller obgeschribner Dingen mit Ernst erbetten die Edlen, Wolgepornen Herren, Walthern von Bußnang, Commenthur deß Huß ze Tobel, St. Johannß Ordens, und Hansen von Höwen, beed Fryherren, mine liebe Ohem, daß die jre aigen Innsigle ouch für mich, mine Erben und Nachkommen, doch jnen beeden, und jren Erben on Schaden, an disen Brieff offenlich gehenckt haben. Der geben ist zuo Lütispurg, am Donstag nechst vor Sant Thomas deß Heiligen Zwölff botten Tag, deß Jars, als man zalt nach der Geburt Christi, tusent, vierhundert, sechtzig und acht Jahr.

XLIV.

Land-Rechts-Brieff Abt Ulrichs des IIX. von St. Gallen mit Schweitz und Glarus, wegen der Grafschafft Toggenburg, de Anno 1469.

1.

WIr Ulrich, von GOttes Gnaden Abt des Gottshauß St. Gallen, das ohne Mittel dem heiligen Stuhl zu Rom zugehört, St. Benedictiner Ordens, im Costantzer Bistum gelegen, und Wir der Decan und aller Convent gemeinklich desselben Gottshauß, bekennen und verjähen offentlich mit diesem Brieffe, für Uns und all Unser Nachkommen, die Wir hierzu vestiglich verbinden.

2. Als Wir dann die Grafschafft Toggenburg mit hohen und nideren Gerichten, mit Leut, mit Gut, und mit aller Herrlichkeit, Gerechtigkeit, Gewaltsamme und Zugehörd, von dem Edlen, Wolgebornen Juncker Petermann von Raren, Freyen, unserem besondern lieben Herren, an Uns und Unser vorgenandt Gotteshauß in einen stäten ewigen Kauff-Weise, nach Innhalt desselben Kauff-Briefs, mit Gunst und Verwilligung der Fürsichtigen, Ehrsamen und Weisen, unseren guten Fründen, Land-Amman, Räthten und gemeiner Landleuthen der zweyer Länder, Schweitz und Glarus, gebracht haben:

3. Und aber der obgenandt Juncker Petermann von Raren, mit samt Junckern Hildtprandten von Raren seel. Gedächtnuß, seinem Bruder, mit derselben Leuten, Städten, Landen, Gerichten, Thäleren und Gebieten, mit Nammen der Stadt Liechtensteig, Iberg, dem Wildenhauß, St. Johanser-Thal, Turthal, Neckerthal, Gegen-Hartzbuch, Hemberg, Nideren Ampt, Lüttispurg und dem Freyen Ampt, und sonst mit allem dem, das in die Grafschafft Toggenburg gehöret, und gehören soll, mit einem ewigen geschwohrnen Landt-Recht den vorgenandten Unseren guten Freunden von Schweitz und Glarus verwandt und verbunden gewesen, und annoch seyn sollen;

4. Und aber nun die Grafschafft Toggenburg mit den vorgenandten Landen, Leuten, Schlossen und Städten, zu unseren Handen kommen ist, so haben Wir und unser Ewig Nachkommen mit der vorgenandten Grafschafft Toggenburg, und allen den Leuten, so darinn sitzen und darzu gehören, als sie hiervor geläutert sind, von neuwem ein ewig Land-Recht aufgenommen und empfangen, nemmend und empfahend das an uns, in Krafft diß Briefs, mit allen Stucken, Puncten, Articlen und rechten Gedingen, als die hernach geschriben stahnd, dem ist also.

5. Item des ersten: Daß Wir Abt Ulrich, Pfleger und Convent und unser Ewig Nachkommen, mit der vorgenanten Grafschafft Toggenburg, Landen und Leuten, wie die obgeschriben stahnd, und jeglichen insonders, es seyen eigen Leut, Vogt-Leut, Gottshaus-Leut, oder wie die Namen habend, mit guten Treuwen solich Landt-Recht mit den vorgenandten von Schweitz und Glarus nun hinfüro halten und das nimmermehr aufgeben, noch veraberwandlen sollen noch wollen, weder durch uns selbst, noch jemand anders von unsertwegen, damit diß Landt-Recht abgethan und davon getretten möcht werden, in kein Weise, so jemand erdencken kan oder mag, und sonst kein Burg-Recht, Land-Recht noch Schirm gegen niemand an Uns nemmen ungefahrlich.

6. Wir obgenandt Abt Ulrich, Pfleger und Convent, und unser Ewig Nachkommen, sollen und wollen sich mit den obgenandten Leuten, Schlossen, Städten, Länderen, Thäleren, Gerichten und Gebiethen, in der obgenandten Grafschafft Toggenburg gesessen und gelegen, den obgenandten von Schweitz und Glarus, und ihren Ewigen Nachkommen zu und in allen Nöthen und Sachen, in Kriegsläuffen, offen, gehorsamb, hilflich und gewärtig seyn, wie sie des nothdürfftig sind, und deß von ihnen ermahnt werden, in solcher Maaß, als ob ein jeglich Sach unser eigen Sach wäre, und sollen das thun in unser selbst Kösten.

7. Deßgleich ob Uns von der obgenandten Grafschafft Toggenburg, Krieg und Noth angienge, und Wir deren von Schweitz und Glarus Hülff nothdürfftig wurden, so sollen sie uns zu Hülff kommen, und zu uns ziehen, in ihrem Kosten, und darzu sollen und wollen wir beyden Länderen Schweitz und Glarus gemeinlich und sonderlich ihren Nutz und Ehre fördern, auch ihren Schaden wenden mit gantzen guten Treuen ohn alle Gefährde.

8. Item, es sollen auch die obgenandten von Schweitz und Glarus und Ewig Nachkommen, Uns Abt Ulrichen, Unser Convent und Unser Gottshauß und Unser Ewig Nachkommen, gegen den vorgenandten Leuten in der Grafschafft Toggenburg beholffen und berathen seyn in unserem Kosten, daß sie Uns gehorsam und gewärtig zimmlich und billicher Dingen, und Gerechtigkeiten nit vor seyn.

9. Wir obgenandter Abt Ulrich, Decan und Convent, und unser Ewig Nachkommen, sollen noch wollen, die genandte Grafschafft Toggenburg weder an Städten, Schlossen, Landen, Leuten, Thälern, Gerichten, Zwingen und Bännen nimmermehr von dem gedachten unserem Gottshauß verkauffen, versetzen auch nit veraberwandlen, weder mit Burg-Rechten, Landt-Rechten noch Vereinungen, in kein Weiß, ohn der obgenanten von Schweitz und Glarus Gunst, Wüssen und Willen.

10. Wäre auch, daß die obgenandten von Schweitz und von Glarus, mit ihrem Volck, oder mit ihren Helfferen zu uns setzen, oder zu uns ziehen wolten in ihren Sachen, das sollen sie in ihrem Kosten thun, und sollen auch Wir und die Unseren ihnen Kauff um ihren bescheidnen Pfenning geben, doch daß sie Unser und der Unseren darinn schonen, und kein ungewohnlich Wüstung noch Schaden darinnen thun sollen ungefahrlich.

11. Wäre auch, daß Uns zu unserem, oder die von Schweitz und von Glarus an ihrem Theil, an welchem Theil das wäre, von jemand solch Sachen angiengen, davon Krieg auferstunde, was dann Leut, Städt, Schloß, Vesienen, Landt oder Thäler in denselben Kriegen von uns beyden Theilen gewonnen, eroberet und erhebt wurdend, da deren von Schweitz und Glarus Panner beyde, oder eins besonder darbey wärend, dasselbe alles, so also gewonnen wurde, solte denen von Schweitz und Glarus folgen und bleiben.

12. Wäre aber, daß Wir Stadt, Schloß, Länder oder Thäler gewonnen, oder Gefangene fiengen, da ihr Panner nit darbey wärend, die sollen Uns, unserem Gottshauß und Nachkommen bleiben, von denen von Schweitz und von Glarus unbekümmert.

13. Es ist auch beredt, daß von wederem Theil niemand den anderen verhafften noch verbieten soll, dann den rechten Schuldner oder Bürgen, der ihm gelobt oder verheissen hat, ohn Gefährde.

14. Es soll auch auf wederem Theil niemand den anderen umb kein weltlich Sach, auf kein frembd Gericht, geistlich noch weltlichs, nit laden noch treiben, sondern jedermann soll von dem

dem andern Recht suchen und nemmen in den Städten und in den Gerichten, da die Ansprächigen sitzen und hingehören, und soll man auch da dem Kläger ohnverzogenlich und bescheidenlich richten, beschehe das nit, und das kundtlich wurde, so mag dann der Kläger sein Recht wol fürbaß suchen, als ihm füglich ist. Aber jedermann mag umb sein Zinß und Zehenden mit allen Sachen werben, als bißhar gewonlich gewesen ist, ungefahrlich.

15. So ist dann aber lauter hierinn beredt, wie die Herrschafft von Oesterreich die von Schweitz und Glarus nun oder hinnach Fridsätz oder Richtungen aufnemmend oder machend, in denselben Fridsätzen und Richtungen sollen Wir mit den obgenandten Landen und Leuten in der Grafschafft Toggenburg gehorsam seyn.

16. Auch haben Wir uns in diesem Landt-Recht vorbehalten, das wir mit den vorgenandten von Schweitz und Glarus Steuren und Bräuchen nützit sollen zu schaffen haben, ohn Gefährde.

17. Es soll auch jedwederem Theil auf beyden Seiten dem anderen Kosten, und allerley Käuff von uns zu lassen gahn, noch seiner Nothdurfft, und das umb kein Sach abschlagen, ohn Gefährde.

18. Wir und unser Nachkommen sollen auch in den obgenandten Städten, Schlossen, Landen und Thälern kein neuwen Zoll auf die obgenant von Schweitz und Glarus, noch auf die Ihren setzen, ohn alle Widerred ohngefährde.

19. Wäre auch, daß Wir oder unser Nachkommen mit der obgenanten unser Grafschafft Toggenburg gemeinlich, oder jedem Gericht besonders in der Grafschafft Toggenburg, oder mit jemand auswendig der Grafschafft Toggenburg von ihrentwegen Mißhellung oder Stöß gewunnen, oder sie mit Uns, darum sollen und wollen Wir Uns Rechts von ihn benügen lassen, vor Amman und Rath beyder Länder Schweitz und Glarus, oder von jedem Land besonders, und das so also gesprochen wird treulich halten ohn Widerred.

20. Wir haben Uns auch, und Unserem Gottshauß in diesem Land-Recht unser Herrlichkeit, Gewaltsamme und Weltlichkeit der Grafschafft Toggenburg, der hohen und nideren Gerichten, Zehenden, Zinsen, Steuren, Diensten, Fällen, Faßnacht-Hüner, Bussen, Fräflen, und sonst all andere Gerechtigkeiten und Freyheiten, auch den Leuten in der vorgenandten Grafschafft gesessen, ihre Gerechtigkeiten und Freyheiten, wie sie dann vormal von der Herrschafft Toggenburg und von Raren, mit Brieffen und Siglen gefreyt und begabet sind, vorbehalten.

21. Und also haben Wir obgenandt Abt Ulrich, und mit Uns die vorgenandte Leut, gelobt und geschworen einen gelehrten Eid zu GOTT und den Heiligen, für Uns und Unser Ewig Nachkommen, das alles, so hievor und nach in diesem Brief geschrieben staht, getreulich, wahr, vest und stäht zu halten, dem nachzugehen und genug zu thun.

22. Wir obgenandt Abt Ulrich, Pfleger und Convent, und die Leut gemeinklich in der vorgenandten Grafschafft Toggenburg gesessen, so von Manns Nahmen vierzehen Jahr alt und älter sind, und alle Unser Nachkommen, sollen auch fürbaßhin je zu fünff oder zu zehen Jahren ungefahrlich, und auch so dick ein neuwer Herr Abt oder Pfleger anstaht, söllich Eid und Brief schweeren und erneuweren, und mit Unser Eiden bevestnen, wann das von den genandten von Schweitz und Glarus an uns beyd Theil zu thun erforderet wird, oder so sie das nutz und nothdürfftig zu seyn beduncket, ohn Widerred, also daß beyder Theilen Eide mit einanderen zugangend, und geschehen solle.

23. Fehrners ist beredt, daß die obgenandten von Schweitz und Glarus, und ihr Ewig Nachkommen, Uns obgenandten Abt Ulrichen und Unser ewig Nachkommen, und die obgenandte Leuth in der Grafschafft Toggenburg gesessen, und ihr Ewig Nachkommen solch Brief und Land-Recht mit Eiden zu erneueren und zu bevestnen vermahntind, und ein Theil sich darinn spehren, und das nicht thun wolte, nichts desto minder, so soll der andere Theil söllich Brieff und Landt-Recht in massen und obstaht, mit Eiden erneuweren und bevestnen, und den anderen ungehorsammen Theil helffen gehorsam machen.

24. Es ist auch fürohin beredt, ob Wir obgenandter Abt Ulrich, der Convent, und unser Ewig Nachkommen, einest in künfftigen Zeiten von unsers ehgenanten Gottshauß wegen selbs Krieg hätten oder gewunnen, und also der vorgenandten Leuten in der Grafschafft Toggenburg nothdürfftig wurden, und söllich Krieg und Sachen die ehgemeldte von Schweitz und von Glarus nicht antreffen noch berührtent, so sollen sie uns beholffen und berathen seyn, und Unser Eid in deme und in allen anderen Sachen vorgehen, doch diesem Landt-Recht in allen vor und nachgeschribnen Stucken, Puncten und Artickeln gantz ohne Schaden, ohngefährde.

25. Und insonderheit so ist zu mercken, daß in diesem Landt-Recht dem Heiligen Römischen Reich, und sonst Jedermänniglichen, sie seyen Geist- oder Weltlich, sein Recht und Gerechtigkeit vorbehalten seyn sollen, getreulich und ungefahrlich.

26. Und

26. Und deß zu wahrem Urkunde, so haben wir obgenanter Abt und Convent, Unser Abteylich und gemeines Convent Insigel zu Zeugnuß aller vorgeschribenen Dingen, lassen hängen an diesen Brief. Der geben ist am Mittwochen vor St. Jörgen des Heiligen Ritters Tag, im Jahr als man zahlt von Christi Geburt 1469. Jahre.

XLV.

Abts Ulrichs des IIX. zu St. Gallen Verwilligungs-Brieff über die Eyde und das Land-Recht, so die Leute in der von ihm erkaufften Grafschafft Toggenburg gegen Schweitz und Glaris geschworen haben, de Anno 1469.

§. 1.

WIr Ulrich, von GOttes Gnaden Abt des Gotzhuß Sant Gallen, das öne Mittel dem hailgen Stul ze Rome zugehört, Sant Benedicten Ordens, in Constentzer Bystumb gelegen, und wir der Techand und aller Convent desselben Gotzhuß bekennen und thund kund allermenglich mit disem Brieff, als wir dan die Graffschafft Toggenburg mit aller Zugehört, noch lut ains Koff brieffs von dem Edlen, wolgepornen Junckher Petermann von Raren, Fryen, unserem besundern lieben Herren an dasselb unser Gotzhuß erkofft, daß wir uns in demselben Koff willenklich begeben habn, die Eyde und das Landtrecht so die gemeynen Lüt in der genanten Grafschafft Toggenburg zu samen gen Schweitz und gen Glarus geschworen hand zuverwilgen und zuvergünsten in maßn wie der genanter unser Herr von Raren und sin Bruder Hildbrand von Raren säliger Gedächtnusse söllichs verwilget haben, Ußwysung ains versigleten Brieffs, der von Wort ze Wort hernach volget und geschriben stat, also luttende:

§. 2. Wir Hildbrand und Peterman von Raren Gebrüder, Fryen und Herren zu Toggenburg, verjechen und thun kund allermenglichem mit disem Brieff, für uns und alle unser Erbn und Nachkommen, die wir harzu wyssentlich verpindent, als wir recht natürlich Erbherrn worden und ouch sind aller der Herrschafften, Landen, Lüten, Stetten, Schlossen, Teler, Vesten, Gerichten und Güttern, so dan unser Vetter und öchem sälig Graff Fridrich von Toggenburg säliger Gedächtnusse hinder Jme nach Tod verlassen hat, nidhalb dem Wallensew gelegen, alß den an im selbs ist, und als den nach des yetz genanten unsers Vetters Graffe Fridrichs von Toggenburg Tod und Abgang die Erberen Lüte unser lieben getröwen, mit Namen im Nidern Ampt nydwendig der Statt Liechtenstaig, im Neckerthal und ze Lütenspurg mit den von Liechtenstaig, im Turtal, in Sant Johansertal und ze der Wildenburg und die in der Graffschafft Tockenburg gesessen sind, und mit den von Vtznach und am Vtzner Berg, und die in der Grafftschafft Vtznach gesessen sind, sich mit Eyden zesammen veraint hand, alß daß dann an im selbs ist, daß wir obgenanten Herren und Erben den vorgenanten unsern Lüten söllich Ayde alß sie zesammen geschworen händ, und alß denn derselb Ayd an ihm selbs ist, ouch gegunnen habn und daß derselb Ayd bestän sol. Doch unß an allen unsern Herrlichaitten und Rechten ön Schaden.

§. 3. Item als ouch die obgenanten unser Lüte, alß sy davor genempt sind, nach des vorgenanten unsers Vetters und öchems, Graff Friderichs von Toggenburg säligen Abgang ain ewig Landtrecht ze Schwytz und ze Glarus an sich genommen, gelobt und geschworen händ, als dan söllichs Landtrecht an im selbs ist, darum wir obgenanten Herren und Erben für uns, unser Erben und Nachkommen, denselben unsern Lüten söllich Landtrecht, wie das dan an im selbs ist, verwilget haben und gebent darzu unsern Gunst, Wyssen und guten Willen, daß dasselb Landtrecht nu und ewenklichen beliben, bestän und gehalten werdn sol, und daß dieselbn unsern Lüte Jhro Erbn und Nachkommen davon nymer söllent getrengt werdn, won ouch unser Miterben das vormals verwilget händ, vff söllich Verschaffung, so unser Vetter sälig Graff Fridrich by sinem Lebn geordnet und verschaffet hat, doch uns, unsren Erben und Nachkomen an unsren Herlikaitten und Gerechtigkaiten ön Schaden.

§. 4. Und deß zu Urkund so haben wir obgenanten von Raren beyde unsre Insigel offentlich an disen Brieff gehenkt, der geben ist ze Ganderschwyl vff dem hailgen Palm-Sontag nach Christi Gepurt, do man zalt Tusent vierhundert und vierzig Jare.

§. 5. Hierumbe mit guter zitlicher Vorbetrachtung und ainhelligem Rät unsers versampleten Cappittels habn wir den obgenanten unsren sundern lieben getrüwen söllich Ayde, als Sy zesammen geschworen hand, und alß dan derselb Ayd an im selbs ist, ouch gegunnen und daß derselb Ayd bestän sol, doch uns, unsern Nachkomen und dem genanten unserm Gotzhuß an alln unsern Herlichaitten und Rechten ön Schadn.

§. 6. Und alß ouch die obgenanten unser Lüte, als Sy davor genemmt sind, ain ewig Landtrecht ze Schwitz und ze Glarus an sich genommen und gelopt und geschworen händ, als dan söllichs Landtrecht an im selbs ist, daß wir für uns und unser Nachkommen denselbn unsern Lüten, söllich Landtrecht, wie daß dan an im selbs ist, verwilget hand, und gebn darzu unsern Gunst, Wyssen und guten Willn, daß dasselb

Landrecht nu und ewenklich beliben, bestän und gehalten werden sol, und daß dieselbn unsre Lüte, Jhro Erbn und Nachkommen davon nymer söllent getrengt werden, doch uns, unsern Nochkomen und dem gedachten unsern Gotzhuß an unseren Herlichaitten und Gerechtichaitten ön Schaden.

§. 7. Und deß zu warem Urkund, habn wir unser äptlich und gemeyns Conventz Insigeln lansn hencken an disen Brieff, der geben ist zu Wattwyl, am Sonntag vor Sant Ulrichs Tag nach Christi Gepurt Tusent vierhundert sechtzig und im nünde Jare.

XLVI.

Käysers Friderici III. **Lehen- und Bewilligungs-Brieff vor Abt Ulrichen den IIX. zu St. Gallen, über die von ihm erkauffte Grafschafft Toggenburg,** de Anno 1469.

WIr Friederich, von GOttes Gnaden Römischer Käyser, zu allen Zeiten Merer deß Reichs, zu Hungarn, Dalamatien, Croatien ꝛc. Künig, Hertzog zu Oesterreich, zu Steyer, zu Kerndten und zu Crain, Herr auf der Windischen March, und zu Portenaw, Grave zu Habspurg, zu Tyrol, zu Phirt und zu Kyburg Marggrave zu Burgaw, und Landtgrave im Elsaß, bekennen, und tun kundt offentlich mit diesem Brieffe: Als Uns der Edel, Unser und deß Reichs lieber getreuer Peterman von Raven Fry, durch sein offen besigelten Brieff verkündt, und zuwissen gethan hat, wie er die Graveschafft Toggenburg mit Leuten, Herrlikeiten, Landt-Gericht, Hochen und Nydern Gerichten, Vogteyen, Mannschafften Lehenschafften, Geistlichen und Weltlichen, Zechenden, Zinsen, Nützen, Gülten, Zugehörungen und Gerechtigkeiten, nichts ußgenommen, noch weit die mitkindan gesetzt, als mit jren Zirckheln und Grentzen begreiffet, und umpfangen sey; und nemlich stosset an das Hürrlin, da dann ob Reyckhenbach bey den Pild hinin in die Thur, und die Thur ab in die Glatt, und die Glat auf biß an die Graveschafft Werdemberg, und dannenhin an die Herrschafft Utznang, so von Uns und dem Heil. Reiche zu Lechen rüre, und Jne von Weilent Friederichen Graven zu Toggenburg erblich angefallen seye, die er jetz inn, und von uns empfangen, dem Erwirdigen Ulrichen, Abt des Gottshauß zu St. Gallen, Unserem und des Reichs Fürsten und lieben Andächtigen, an statt sein, seins Convents und Gotzhauß, eins ewigen Kauffs zu kauffen geben hab, die Er uns auch darauf durch dieselben Brisse aufgesandt, und diemütiglich bitten lassen hat, die von jm aufzunemmen, und fehrner dem obgenandten Unserem Fürsten, an statt sein, seines Convents und Gotzhauß, zu Lechen zu verleichen gnedigklich geruchten, alsdan dieselben Kauff- und Uffsend-Brieffe darüber ußgangen, das alles eigentlich innhalten.

Auf sölichs ist des obgenanten Unsers Fürsten von St. Gallen Erber Bottschafft für uns kommen, und hat uns auch diemütigklich anrüffen und bitten lassen, zu sölchem egemelten Kauff Unseren Keyserlichen Gunst und Willen zugeben, und Im den, an statt sein, seins Convents und Gotzhauß, als Römischer Keyser zu bestetten, und zu confirmiren, auch die gemelten Graveschafft, mit Land-Gericht noch Landt-Gerichts-Recht zuhalten, und sust mit allen und yeglichen jren Herrlikeiten, Rechten, alten Herkommen, Nützen und Zugehörungen, als vorgemelt ist, die nun hinfür von Uns, und dem Heiligen Reiche, in Lehensweiß inzuhaben, zu nutzen und zu niessen, darauf zu Lechen zuverleichen gnädiglich geruchten.

Also haben Wir angesechen deß yetzgenanten Abt Ulrichs diemütig und fleißige Bitte, auch getreu-willig Dienste, die Er und sein Vorfaren, Uns und Unseren Vorfaren am Reich, Römischen Keyseren und Königen, bißher offt und dickh willigklich und unverdrossenlich gethan haben, Er täglich tut, und Er, und sin Nachkommen hinfür wol tun söllen und mögen; und darumb mit wolbedachtem Mute, gutem Rate, und rechter Wüssen, zu sollichem egemelten Kauff Unsern Keyserlichen Gunst und Willen gegeben, den confirmiret, und bestett, und Im an statt sein, seins Convents und Gotzhauß, die obgeschriben Graveschafft und Landtgerichten mit allen und yeden jren Herrlichkaiten, Rechten, Nutzen und Zugehörungen, darauf als Römischer Keyser, zu Lechen gnedigklich verlichen; Geben auch zu solchem vorberürten Kauff Unsern Keyserlichen Gunst und Willen, confirmiren und bestätten den, und leichen Im an statt sein, seins Covents und Gotzhauß, die jetzgemelt Graveschafft, mit dem Landtgericht, und sust aller Zuogehörde darauf, was Wir Im von Recht, oder aus Gnaden, verleichen söllen und mögen.

Und meynen, setzen und wellen von derselben Unser Kayserl. Macht, in Crafft diß Briefs, daß der obgenant Abt Ulrich, und sein Nachkommen, an statt Jr, Jrs Convents und Gotzhauß die vorgemelten Grafschafft und Landtgericht, mit allen und yeden Leüten, Herrlichkeiten, Rechten, Gerichten, Nutzen, Gülten und Zugehörungen, als egemelt ist, nu hinfür von Uns, und dem Heiligen Reiche, in Lechensweise innhaben, nutzen und niessen söllen und mögen, von allermenniglich ungehindert; doch

Uns und dem Reiche, an Unser Lechenschafft, und sust menigklichem an seinen Rechten und Gerechtigkeiten unvergriffenlich und unschedlich.

Und also, daß er und sein Nachkommen, und als offt es hinfür zu Val kombt, die obgemelte Gravschafft und Landtgericht, von Uns und Unseren Nachkommen am Reich, zu Lechen empfahen, und erkennen sollen, ungeverlich.

Es soll auch der vorgenant Abt Ulrich an statt sein, seins Convents und Gotzhauß, von derselben Lechen wegen, dem Erwirdigen Herman, Bischoven zu Constentz, Unserm Fürsten und lieben Andächtigen, hie zwischen Datum diß Briefs, und Unser lieben Frawen Tag Purificationis schierist künfftig, Gelübd und Eyde thun, Uns und dem Heiligen Reiche, davon getrew, gehorsamd, und gewertig zu seyn, zu dienen und zu thunde, als sich von sölicher Lechen wegen zu tuen gebüret, ungeverlich.

Und gebiethen darum allen und jeglichen Fürsten, Geistlichen und Weltlichen, Graven, Herren, Ritteren, Knechten, Hauptleuten, Ambtleüten, Vögten, Pflegeren, Verweseren, Burgermeisteren, Richteren, Räthen, Burgeren und Gemeinen, und sust allen anderen Unsers und des Reichs Unterthanen und Getrewen, in was Wirden, Stattes oder Wesens die seyn, ernstlich und vestigklich mit diesem Brieffe, daß sy den ietz genanten Abt Ulrichen sein Convent, und Gotzhauß, bey dem vorgemelten Kauff, und Keyserlichen Verwilligung, Verleichung und Gnaden, geruhlich und on Irrung bleiben, und der gebrauchen, nutzen und niessen lassen, als lieb einem yglichen sey Unser und deß Reichs schwere Ungnad, und darzu ein Pene, nemlich hundert Marck Lötiges Goldes, zu vermeiden, die ein yeglicher, der frevenlich hierwider thete, halb in Unser Kayserlich Cammer, und den andern halben Theil dem obgenanten Abt Ulrichen, oder seinen Nachkommen Abt desselben Gotzhauß zu St. Gallen unableßlich zu bezahlen.

Mit Urkund diß Briefs besigelt mit unserm Kayserlichen Mayestät anhangenden Insiegel, geben zu Gretz, am Frytag nach des Heiligen Creutzes Tag Exaltationis, nach Christi Gepurte, vierzehen hundert, und im neun und sechßzigisten, Unser Reiche, deß Römischen in dreyssigisten, deß Keyserthumbs im achtzehenden, und deß Hungerischen im Einlefften Jaren.

Ad Mandatum Domini Imperatoris.
R. ta Rudolfus Kaintzinger.
Locus Sigilli Cæsarei pendentis.

XLVII.

Urtel-Brieff, oder Ausspruch des Land-Ammans und Raths zu Glarus, die zwischen Abt Ulrichen dem IIX. zu St. Gallen und denen Ständen der Grafschafft Toggenburg, wegen der Eydes-Leistung entstandene Mißhelligkeit betreffend, de Anno 1475.

WIr der Land-Amtman und Rath ze Glarus, Thuond kundt allermencklichem mit disem Brieff, Als der Hochwirdig Fürst und Herre, Her Volrich, von Gottes Gnaden Apt deß wirdigen Gotzhus Sant Gallen, Unseren gnädigen lieben Herrn und Landtmann, an einem: Und den Erbern und Bescheiden, den Schulthes, Amman, Rätten und Gemeinden, in der Grafschafft Toggenburg, ob und nit der Statt Liechtensteig, und mit sampt der Statt Liechtensteig, unsern lieben Landtlütten, an dem andern Teilen: Jr, Stöß, Zweyung und Mißhelung, so Sy mit enandern hatten, Antreffent, weder Eide vor dem andern gan sölle, uff Uns, in Gegenwärtigkeit unser guotten Fründen, und getrüwen lieben Eidtgnossen von Schwytz, Erbern und treffentlichen Bottschafft, uff Uns zu Recht komen sind, nach Ußwisung und Sag deß Anlaß, der von Wort ze Wort hienach geschriben stätt, und also lut:

Zewyssen sye allermenklichem von der Spenn und Zwytracht, ufferstanden zwischend dem Hochwirdigen Fürsten und Herren, Her Volrich, Apt deß würdigen Gotzhus Sant Gallen, von desselben sins Gotzhus wegen, an eim: Ouch den Erbern, Fromen und Wisen, den Schulthes, Amman, Räten, und gantzen Gemeinden in der Grafschafft Toggenburg, deß andern Teils, Wsserstanden etlichen Vrsachen der Eiden halb, Als derselb Her Vlrich Apt vermeint, Das der Eide, den Sy Jm, als irem natürlichen Herren gethan, und geschworn habent, dem Eide, den Sy mit Underscheid geschworn hand, vorgan, und äne Fürzug gehalten werden sölle: Das uff ernstlich Anruffen, Bitt und Manung deß obgenandten Heren von Sant Gallen, an die Fürsichtigen und Wisen, beyder Lendern Schwytz und Glarus, Amman und Räte beschechen, Das Sy Jm wellent die obgenanten Lüte in der Grafschafft Toggenburg, zuo Recht manen gan Glarus, für ein Amman und Rat daselbs, Doch in Gegenwürtigkeit der Fürsichtigen, Ersamen und Wisen, Amman und Rätten von Schwytz treffenlichen Bottschafft, die in sömlichem Rechten sitzen, und sin söllend: Das im also beschechen, und beden obgenanten Partyen ein Rechttag gan Glarus verkünt ist, vor demselben Rechten sol jedtweder Tail gegen dem andern, von deß Eids wegen, wie obstat, bruchen, und darthuon, wes er vermeint

m eint zegenieſſen: Vnd was alſo umb die obgenandten Stöß von denen von Schwytz und Glarus geſprochen, und im Rechten erkennt wird, Das ſöllen bed obgenannt Teil halten, und geſtrags nachgan, darwider nit thuon noch ſchaffen gethän werden, by guotten Trüwen. Vnd deß ze warem Vrkünd, ſo haben Wir obgenanter Apt Volrich Unſer Seckret Inſigel offenlich thuon trucken in diſen Brieff: Wir Jacob Huober, alt Schulthes ze Liechtenſteig: Amman Jörg von Cappel: Cuonrat Wilt alt Amman uß dem Turtal; Hans Wäkerly uß dem Turtal: Heini Zwingli Amman zum Wildenhus: Hans Grob an der Obrenwis: Vlrich Steiger Schriber, und Cüni von Löffen uß dem Nider-Ampt, und Hans Oentſcher uß dem Gegenhartzbouch, von allen Gemeinden uß der Graffſchafft Toggenburg, mit Gewalt herzuo geſandt, habent ze merer Sicherheit erbetten den fromen, wiſen Hanſen Tſchudin, Vogt ze Windeck, das er ſin eigen Inſigel für Vns, ihm und ſinen Erben än Schaden, harzuo getruckt hat, Der geben iſt an Sant Ambroſius Abend, Anno, ꝛc. lxxv.

Vnd Wir uns nach Sag deß geſwornen Lantrechts, ſo Wir mit beden obgenanten Partyen habent, und nach Vßwiſung deß obgenanten Anlaß deß Rechten beladen, und inen rechtlich Tag für Uns geſetzt, und den zuo beiden Teilen gefuocht, und Klag und Antwurt nach aller Notturfft, Uns in Geſchrifft überantwürt habent, unſer obgenanter Herre von St. Gallen ſelber perſönlich, und die obgenanten Botten, im Anlaß benempt, jeklicher mit vollem Gewalt von ſinem Gericht und den Gmeinden.

Vnd hat der erſtgenant unſer Herr von St. Gallen, ſin Clag muntlich, und darnach in Geſchrifft für Uns getragen, wider die obgenanten Lüte in der Graffſchafft Toggenburg: Nach dem und dieſelb Graffſchafft Toggenburg, mit allen den Lütten darinne geſeſſen, und ſuſt mit allen andern Rechten, in Kouffswiſe ze ſinen Handen komen iſt, und dieſelben Lütte Jm, als irem natürlichen Herren, einen Eide an alle Fürwort geſworn, und getän habent: Und aber dieſelben ſine Lütte vör Zitten uſſer etlichen Vrſachen, als das nach guotter Maß war, und das beſchechen Landtkündig iſt, ouch einen Eide zeſament getan hant, und mit Underſcheid und luttern Fürworten, Das der jederman, ſinem Herren an allen ſinen Rechten äne Schaden ſin ſol: Sölich Eide Er zuo Zitten, do dieſelb Graffſchafft in ſin, und zuo deß gedachten Gotzhus Handen komen iſt, inen verwilliget habent, Doch nit anderſt, denn mit denen Fürwortten, Das ſölicher Eide Jm, ſinen Nachkomen, und dem gedachten ſinem Gotzhuſe, an iren Herlikeiten und Rechten unſchedlich ſin ſol: Wie denn ſölich Eide mit ſampt der Verwilligung, die Er ſchrifftlich für Uns geleit hat, das alles gar klärlich ußwiſet.

Vnd won nu Jm, und dem gedachten ſinem Gotzhuſe, deß obgenanten Eids halb, den Sy zeſammt getan hant, etwas begegnet iſt, nit not zemelden, hab ſin und ſins Gotzhuß Noturfft gehöiſchet, ein Wüſſen und ein Underſcheid zehaben, Ob ſin Eide, den Sy Jm, als Irem natürlichen Herren getan habent, nit billich dem Eide, den Sy zeſament gethan habent, vorgan ſölle, und Jm untzhar von inen güttlich nie möcht gedichen noch werden, Vmb das ſo trüwet Er, Wir ſöllent Uns im Rechten bekennen und ußſprechen, Das der vorgenant ſin Eide, den Sy Jm, als irem natürlichen Herren, äne Fürwort geſchworn hant, dem Eide, den die gedachten ſine Lütte mit Underſcheid, als obſtat, zeſament getän habent, vorgan, und weder wider Inn, noch ſin Gotzhus, gebrucht noch fürgezogen ſölle werden.

Vnd darwider in Namen und an ſtatt der obgenanten Lütten in der Graffſchafft Toggenburg, der obgenanten Botten, ſo im Anlaß benempt ſind, antwurtten uvd retten, und ouch ir Antwurt in Geſchrifft darleitten: Jnen ſye wol wüſſent, Das der obgenant unſer Herre von Sant Gallen, die Graffſchafft Toggenburg in Koufswiſe, an das Wirdig Gotzhus bracht habe, von dem Edlen, Wolgepornen Peterman von Raren Fry, irem gnädigen Herren, Doch nit anderſt, denn wie derſelb von Raren die Graffſchafft inngehept, und genoſſen hat, deßhalb Sy erkennent, Das der benempt Apt Volrich, ir natürlicher Herre ſye, und ſinen Gnaden geſchworn habent einen Eide, den Sy verſtanden habent, nit witter, denn ſinen Gnaden Trüw und Warheit zeleiſten, ſiner Gnaden, und deß Wirdigen Gotzhus Nutz und Ere zefürdern, und Schaden zewarnen und zewenden, und gehorſam zefinde, als irem natürlichen Herren, alles ungevarlich: Vnd Sy habent nit verſtanden, das der Artickel än alle Fürwort jena in dem Eide gemeldet, oder begriffen ſie, Vnd Sy hoffent, es ſöle ſich Rechtlich nit erfinden: Denſelben Eide habent Sy bißher erlich gehalten, als trüw Biderblüt, als ſin Gnad ſelbs vor nns bekanntlich geweſen iſt, und wellent ouch den hinfür trülich und redlich halten, und darwider nit tuon.

Nu ſye wahr, Sy habent ouch einem Eide zeſament gethan und geſchworn, den ir gnädiger Herre von Raren, Deßglichen ir gnädiger Herre von Sant Gallen, und ſin Convent, verwillogt habent, Das der zuo ewigen Zitten beſtan ſölle, nach Jnnhaltung deß beſigelten Briefs, den Wir geſechen und gehört, und ein Abge-

Abgeſchrifft in Recht leitten, Vnd wie joch derſelbige Eide verwillgot ſye, ſo habe doch die gemein Landtſchafft, noch kein Gegne beſunder, denſelben Eide wider ſin Gnad, in deheinen Sachen nie geprucht noch fürgehalten, Und begerent das ouch noch nit zetünde, diewil ſin Gnad inen halte, darumb ſin Gnad inen Brieff und Sigel hat geben, und ſelb muntlich hat daruff gerett, Wa ſin Gnad inen unrecht tüge, oder von iren Fryheiten trengen wölte, So ſöllent Sy iren Eide wider ſin Gnad bruchen, und inen ſelbs ſölich Trucks und Trangs vorſin. Sy habent ouch ſynen Gnaden ze dem dickern male zuogeſeit, und ſye noch hüt betag ir Antwurt, Diewil ſin Gnad derglich Sachen nit mit inen pflege, So erkennent Sy, das ſiner Gnaden Eide billich vorgan ſölle, und Sy iren Eide wider ſin Gnad nit bruchen ſöllent, Sunder ſo ſöllend und wellent ſinen Gnaden zum beſten thuon, alles das Sy im ſchuldig ſind, als irem natürlichen Herren, Und beduncket Sy nit not uff ſölich Erbieten, ſo Sy beder Sitt gegen enandern thund, witter Lüttrung oder Rechtlich Spruch zegeben: Ob es aber ſin müßte, hoffent Sy, Das ſölle nit witter geſchechen, denn inen an ir Fryheit und Brieffen äne Schaden; Vnd ſye ſynen Gnaden neißwas beſchechen deß Eids halb, gang die gemein Landtſchafft, noch kein beſunder Gegne nütz an, es habent ſündrig Lüt, für ſich ſelbs gethan, die müge ſin Gnad darumb ſtraffen als recht ſy: Und ob ſin Gnad dieſelben Lütte, nit vermöchte zu Recht, ſo wellent Sy Jm die helffen gehorſamb machen: Deß ſind Sy allwegen erbüttig geſin und nach.

Daruff der obgenant unſer Herre von St. Gallen rett, und in Geſchrifft darleit, uff ir Antwurt, Jnen ſye wol wüſſent, daß Er die Graffſchafft an Jne und an ſin Gotzhuß bracht habe, Doch nit anderſt, denn wie der von Raren inngehept und genoſſen habe, ꝛc. Daruff iſt ſin Antwurt, Daß Er die mit aller Gerechtikeit und Zuogehörde, nach Jnnhalt deß Briefs, an Jne bracht, Und daruff von unſerem allergnedigeſten Herren dem Römiſchen Keiſer, mit loblicher Beſtättung empfangen habe, wie denn die Brieff um bedi Stuck beſagent, dero Abgeſchrifft wir gehört hant, Demnach gepürt den ſinen in der obgemelten Graffſchafft wol, Das Sy Jne für iren natürlichen Herren erkennent, und als Sy meinent, nit ane Fürwort, Und das der Urſach halb, das nit darinne ſtand, ane Fürwort, befrömbd Jnen, denn wenn ein jecklicher Vernünfftiger denſelben Eide, denn Sy im geſworn hant, hörent leſen, ſo mag man darinne verſtan, das der än allen Ufzug und Anhang beſchechen iſt, darumb man wol mag reden, ane Fürwort beſchechen iſt, Und Sy habent den gehalten, und wellent den vonhin ouch halten, hört Er gern: Die obgenanten ſine Lütte meldent ouch under andern Wortten: Sölich Lüttrung ſölle beſchechen, Jren Fryheitten und Brieffen ane Schaden, vermeint der obgenant unſer Herr von Sant Gallen, der Verkündbrieff, ouch der verſigelt Anlaß zöige, daß Sy nun von deß Eids wegen, mit einandern zuo Recht komen ſind, und ſuſt umb kein ander Sach, Vnd nach vil Wort und Red, nit not zemelden, ſo truwet Er ſin Eid, den Sy Jm, als irem natürlichen Herren, geſworn hant, ſölle vor irem Eide gän, wie Er das in ſiner Anclag mit vil mehr Wortten gerett und geſetzt hat.

Vf das ſo hant die obgenanten Lütte in der Graffſchafft Toggenburg, ihr Nachred geben und geſetzt, mit mehr Worten, nit not hie zeſchriben, Jr Antwurt laſſent Sy beliben wie vor, Vnd diewile ſin Gnad nit reden noch ſprechen mag, das die gemein Landtſchafft, noch kein Gegne beſunder, der den Eide, den Sy ſinen Gnaden geſchworn habent, überſechen, oder nicht gehalten habent, ouch ihr Eide, den Sy zeſament geſworn hand, wider ſin Gnad je gebrucht noch fürgezogen, in deheinen Sachen, Hettend Sy wol getrüwt, das ſin Gnad bilich unbekümpert hette gelaſſen: Diewil doch ſin Gnad bekantlich iſt, wenn Er uns unrecht thuon, und von unſern Fryheiten trengen wölte, ſo mugen wir unſern Eide wider ſin Gnad bruchen, und inen ſelbs an dem Ende ze Hilff komen, Vnd ob ioch Sy das nit geſchworn hetten, ſo weren Sy deß ſynen Gnaden ſchuldig, Vnd bekennent, das ſiner Gnaden Eide vor irem Eide gan ſölle, und ſöllent auch ſölichen Eide wider ſin Gnad nit bruchen. Wie Sy denn ir Nachred und Antwurt mit mer Worten gemelt und geſetzt habent, nit not herinne zemelden.

Daruff aber der obgenandt unſer Herr von Sant Gallen, ſin Schlußred für uns bracht und darleit, als vor, Das Er mit den ſinen in der Graffſchafft Toggenburg, weder der Fryheit, Verheiſſes oder Zuſagens halb, noch dheiner Sach halb, denn anlein von deß Eides wegen, den Sy Jm, als irem natürlichen Herren getan habent, wie in ſiner Clag und Nachclag ſtatt, und veranlaſſet ſind, Darumb Er hofft und trüwt, Das, nach lut und Sag deß gemelten Anlaß und der Verkündung, Rechtlich Lüttrung von deß Eids wegen uns getän, bilich beſchechen, und zu Recht erkent werden, Das ſölicher ſin Eide ſölle vorgän, und gehalten werden: Habent denn dieſelben ſine Lütte in der Graffſchafft, ire Fryheit, ir Verheiſſens oder Zuoſagens halb, als Sy denn meldent, ichts an inen zeſprechen, darumb welle Er inen Rechts geſtatten, nach Jnnhalt deß Landtrechts von inen

beden geschworn, wie denn das vorgemeldt ist: Vnd satzt das also hin zuo unser Erkantnuß und Rechtlichen Spruch, nach Innhalt deß Anlasses.

Vff das, so antwurtten die obgenanten Lüt und tetten ir letsten Rede mit vil mer Worten, nit not ze melden, Ir Eide, den Sy zesamen geswornn, habent Sye allein gegen sinen Gnaden darumb, das Sy mugen beliben by iren Fryheiten und Gerechtikeiten, die Sy von der Herschafft habent, Daruff Sy wol billich hoffent, was inen sin Gnad ir Eids und Fryheit halb, mit Brief und Sigel, und ouch von Mundt, mit sinen Worten zuogeseit, und verheissen habe, werde inen von Uns noch nieman aberkent, Sunder nach dem und Sy mit Wortten beder Sit enandern begegnet sind, und bedörfft nit me Lütrung, Vnd trüwent wol, was Lütrung joch da gemacht werde, sölle nit anderst sin, denn inen an ir Fryheit, Verwillung, irs Eids und Landrechtz äne Schaden, Vnd wellent in Hoffnung sin, es werde mit Rechten nit bekent, und also gesprochen: Und satzten das ouch also hin zu Recht.

Nach Anclag, Antwurt, Red, Widerred, und Nachred, und nach allem Fürbringen, und nach deß Anlaß Sag, So habent Wir Uns zuo Recht erkennt, Und sprechent also, Daß der Eide, so die obgenandten Lütte in der Grafschafft Toggenburg, den obgenanden unserm Herren von Sant Gallen geschworn, und getan hand, sol vor dem Eid gan, den Sy ze enandern geschworn hant, nach lut und Sag deß versigelten Anlasses: Und dises unsers Rechtlichen Spruchs ze warem Urkunt, So haben wir unsers gemeinen Landz Insigel, für unser lieben Eidgnossen von Schwytz und von unser wegen, offenlich gehenckt an disen Brief, zwen glich, Die geben sind deß andern Tages Brachet, Nach der Gepurt Christi unsers lieben HErrn, Tusent, Vierhundert, Sibentzig, und im Fünfften Jar.

XLIIX.

Spruch derer Deputirten der vier Cantons Zürch, Lucern, Schweitz und Glaris zwischen dem Abt zu St. Gallen und seinen Gotteshaus Leuten, etlicher Beschwerden halber, de Anno 1490.

Wir dieser nachbenempten vier Ort der Eidtgnoßschafft Zürich, Lucern, Schwytz und Glarus Räthe, als wir dieser Zeit uß Bevelch unser Herren und Oberen in dieser nachgeschriebnen Sach mit vollem Gewalt zu Wyl im Thurgöw, bey einanderen versamblet gewesen sind, namlich von Zürich Cunrat Schwend Alt-Burgermeister, und Johannes Watlich des Raths; von Lucern, Walcher von Meggen und Peter Franckhuser, beed des Raths; von Schwytz, Dietrich in der Halten, Jünger, des Raths, und von Glarus Hanß Schudi Alt-Amman, und Heinrich Dolder des Raths, thund kund allermengklichen mit diesem Brieff; Als sich dann des Hochwirdigen Fürsten, Herr Ulrichen, Abt des Gottshuses Sant Gallen, seins Convents und Gottshuses Lüthe etlich, mit Namen von Roschach, Tunbach, Goldaich, Under-Eggen, Mörschwyl, Tablat, Gossow, Waltkilch, Romanshorn, Sumbri, Mula, Hutischwil, Bernhartzell, Lumischwyl, Berg, Wittembach, Rodmunt, Strubenzell, Gaisserwald, Nider-Büren, Helffentschwyl, Bergknecht und Zuzwyl, mit sambt Ziberwangen und Wiger; umb vermaint Beschwerungen von dem benanten unsern gnedigen Herren von St. Gallen, seinen Convent und Gottshuß, als ihren natürlichen Herren abgeworffen, und über ir Eides-Pflicht, och das Burg-Recht und Lands-Recht, darin derselb unser gnediger Herr, och sin Convent und Gottshuß, mit iren Lüthen, Liben und Gut, mit uns vier Orthen ist, sich mit Verschrybung gethan haben zu unsern Eidtgnossen von St. Gallen und Appenzell; Und sich nun demnach söllichs so wyt us Krafft des Burgk-Rechten und Land-Rechten obberürt gesacht, gemacht und begeben hat, daß sich darum zwischen den obbenanten unseren Herren und Oberen den vier Orthen, Zürich, Lucern, Schwytz und Glarus, an ein; und den vorbenanten Gottshuß Lüthen am andern Theil, Vehd und Fündschafft erhebt hat; Also, daß dieselben unser Herren und Obern, mit ir offenen Panner, über und wider söllich ungehorsam Gottshuß-Lüth gezogen sind, sy in Gehorsam wieder zu bringen, als och das beschehen ist, und sich dieselben Gottshuß-Lüth an die benanten unser Herren und Oberen die vier Orth ergeben hand, und insonders Eyd liblich zu GOtt und den Heiligen geschworen, ir deheiner sin Lib noch Gut nit zu verenderen noch zu empfrämden, sonder jeglicher der Straff der benanten unser Herrn und Oberen der vier Orthen zu erwarten, die Straff sige an Lib, Leben, Eere oder Gut; wie dann söllicher Eid mit merem Innhalt gewesen ist: Alsso uß Bevelch unser Herren und Oberen, och uß Krafft der berürten ir gethanen Eids, habend wir zwüschent dem vorgenanten unserm gnädigen Herrn, seinem Convent und Gottshuß, an eim, und den benandten Gottshuß-Lüthen am andern Theil; abgeredt und beschlossen, daß dieselben und all ander ungehorsam Gottshuß-Lüth, von welchen Gegninnen die sind, um ir Verhandlung dem benanten unserem gnädigen Herrn von Sant Gallen, seinem Convent und Gottshuß, uß-richten geben und bezahlen sollen drü tusent guten Rinschen Guldin, und namlich derselben Guldin uff Sant Martis-Tag im Ein und Nüntzigisten Jar Fünff hundert, und darnach alle Jar jerlichs und jeglichs Jars besunders auf Sant Martis-Tag fünff hundert Guldin, biß solch drü tusend Guldin bezalt sind, und die uff obbenant zu richten und zu währen, zu eins Herrn und Abts des benannten Gottshuß sicheren Handen und Gewalt, on allen des bemelten Gottshuß Costen und Schaden, och on Abgang, Intrag und Widerred, und sich darum mit Gülten, Unterpfanden und anderm, nach aller Nothdurfft gegen dem benannten unserm Herrn Abbt, seinem Convent und Gottshauß verschrieben und verpflichten, und doch so söllen die Gottshuß-Lüth, so unserem gnädigen Herren von Sant Gallen, ouch unsern Herren und Oberen den vier Orthen, gehorsam gewesen sind, ouch Eer und Eyd gehalten haben, an söllich Summ Guldin gar und gäntzlich nichtzit zu geben schuldig noch pflichtig, sonder darus gesündert sin: Es soll ouch der benanten Gottshuß-Lüthen dehainer sin Lib noch Gut uß den Gerichten des bemelten Gottshuß nit entfrömbden noch ziehen, biß die obgemelten drü tusent Guldin bezalt sind, und ob aber jr einiger darvor darus ziehen wolte, soll doch der sin Anzal dero gäntzlich zuvor abtragen und usrichten: Es soll und mag auch ain jeder Herr und Abbt des benanten Gottshuß Sant Gallen, wer der je zu Zeiten ist, und sin wird, hinfür wol buwen und machen lassen uf des Gottshuß Grund und Boden, welcherley Büwen er will und jm je gefällig ist, also daß sollich sine Gottshuß-Lüth jm das nit sperren noch weeren, ald im daran deheins wegs einich Verhinderung thun söllen noch mögen; Es sollen och die benannten Gottshuß-Lüth alle Lehen, so sy von unserm Gnedigen Herren von Sant Gallen und seinen Gottshuß zu Lehen gehabt haben, von nüwem uff empfahen, und jnen die unser gnediger Herr von Sant Gallen uß Gnaden, und uff ihr ernstlich Pitt wieder lihen nach Lehens-Recht: Es söllen auch hinfür ewenklich, zu dehainen Zytten und Tagen kein Gegny insonders oder mer, ald alle Geginnen gemeinlich unter jnen, keinerley Versamblung noch Gemeinden haben, ohne Gunst und Erloben eines Herrn von Sant Gallen, seins Statthalter oder Hoffmeisters, ald der benanten unsern Herren und Oberen, der vier Orthen, wie oder wenn sich aber füegen und begeben wurde, daß Einich Gegny besetzen oder ordnen wolte, derselben jrer Gegnin Sachen, mit Effatten ußzegan, Marchen zesetzen, und anderen dergleich, das mag dieselb Gegny wol thun mit einer versamelten Gemeind, dero, so in dieselben Gegny gehörend, so offt das not ist, und doch wenn sy sölliche Gemeind haben und versamlen wellen, söllen sy das zuvor einem Herren von Sant Gallen, seinem Statthalter oder Hoffmeister verkünden, daby sin und zuhören zu mögen.

Item, was Fryhaiten und Gnaden den benanten Gottshuß-Lüthen und Gegninen von unseren gnedigen Herren von Sant Gallen, seinem Convent und Vorderen gegeben sind, by denselben söllen hinfür sy beliben, gelassen, und darvon nit getrengt werden, und doch mit der Lüterung, daß sy seinen Gnaden, och dem Convent und Gottshuß, och seiner Gnaden und des Convents Nachkommen, hinfür die Fäll on all Intrag und Widerred gebint, namlich, wa einer stirpt, der eigen Roß oder Vieh hat, daß der das best Hopt zu Fall geben soll; Wellicher aber nit mer Roß oder Vieh hat dann ein Hopt, daß zu der Gemeind statt, da das halb der Abgangnen, und der ander halb Tail eines anderen ist, da soll des Abgangnen halb Tail eim Herren und Abt zu Handen des Gottshuß, gevolgen und werden; wa aber nach eines Abgangnen mehr dann ein Hopt zu der Gemeind statt, da soll dann daselbst eim Herren und Abt, zu Handen des Gottshuß, ein gantzer Vall, und das best Hopt zu Vall gegeben werden; Wann sich och gefügt oder begibt, daß sich ein Gottshuß-Mann in Spital gen seinen Kindern oder sonst verpfründen ald verlipdingen, und inen also sein ligend und varend Gut übergeben welt, der sol voruß und ab dem benendten Herren und Gottshuß Ußrichtung und genug thun umb einen Fahl, das best Hopt so er hat; Welicher aber nit ander Roß oder Vieh het, dann die zu der Gemeind stand, sol der Val in obgeschribenen Rechten genommen und geben werden; Ob och etlich in dieser vergangener Widerwärtigkait dem Gottshuß seine Vischentzen uffgebrochen, und wider Spruch darüber gegeben gethon, oder Marchen ußgraben, ald unserm Herrn Abt an synem Glimpff und Ere geredt, oder anders dergleichen gehandelt hetten, söllichs sol hierinn ußbedingt, und unserm gnedigen Herrn hernach Rechtverthigung zu thun vorbehalten syn: Item, so sind och in allen disen Stucken, so vor und nach geschrieben stand, ußgesündert die Anfenger und Stiffter diser Uffrur und Abfahls mit ir Lyb und Gut: Es sollen och die vorbenanten Gottshuß-Lüthe, gemeinlich und sonderlich, aller jrer vermeynten Vorderung und Ansprach, so sy biß uff disen heutigen Tag zu unserm gnedigen Herren von Sant Gallen und synem Gottshuß gehept möchten haben, abstan, und der benant unser gnediger Herr jnen deßhalb fürer nichts mer zu antwurten haben, diewyl und sy doch uff desselben Herrn Abts genugsams

und

und völligs Erbieten zu Recht nit haben wöllen mit synen Gnaden in Rechtvertigung stan: Fügty sich ouch daß hinfür der benanten Gottshuß-Lüthen, ainicher wider den benanten unsern gnedigen Herren von St. Gallen, synem Convent und Gottshuß, oder unsern Herren und Oberen die vier Orth, in gemein oder besonders, mißhandlete, der und dieselben söllen und mögen umb dasselb und jetz begangen Stuck und Verhandlung nach Verschuldigung gestrafft werden; Es sollen och alle Gottshuß-Lüth, und die so in den Gerichten des Gottshuß sitzen, hinfür ewengklich, so offt und wenn das an sy erfordert wird, Eid liplich zu GOtt und den Heiligen mit uffgehebten Fingeren und gelerten Worten schweren, jren Herren ainem Abt oder Pfleger, Techant und Convent des Gottshuß St. Gallen, und jren Nachkommen, als jren natürlichen Herren, Trüw und Warheit zu leisten, jr und des Gottshuß Nutz zu fürdern und Schaden ze wenden, och des Gottshuß Recht ze offnen und ze sagen, so ver jnen darumb zuwüssend ist, jnen und jren Ampt-Lüthen an jr statt gehorsam und gewertig zu sind, und jre Gebott och die Gericht darinn sy sitzend und gehörend zu halten, als das von Alter Harkommen ist; Ouch jr dehainer in keinen frömden Krieg zerrittend, zeloffend, zegand, noch zekommend, deheins wegs, one jr Herren ains Abts, Techand und Convents, och unseren Herren und Oberen der vier Orthen, Gunst, Wissen und Erloben; Und hinfür ewengklich keinen Schirm weder mit Burgkrecht noch Landtrecht, noch sunst in ander Weg, an sich zu nemmen, sonder sich des Burgkrechten und Landtrechten, darinne die benanten jr Herren ein Abt, Techant und Convent mit des benanten Gottshuß-Lüthen und Gut, mit unseren Herren und Oberen der vier Orten sind, benügen zulassen, och söllich Burgkrecht und Landtrecht, wie das jetzt ist oder hinfür gemacht möcht werden, wär, vest und stett zuhalten. Und so das an sy erfordert wird, insonders oder mit söllichem Eid schweren dem nachzukommen, mit guten Trüwen, und on all Gefärd, ob och einicher söllich Burgkrecht oder Landtrecht anders dann das Burgkrecht und Landtrecht, darinn die benanten unser Herren ein Abt, Techant und Convent, wie obstat, mit den bemeldten unsern Herren und Oberen der vier Orthen sind, jetz hette, das sol er von Stund und on Verzihen abthun, und uf söllichs so söllen die benannten unser Herr Abt, Techant und Convent, jr Ambt und Dienst-Lüth alle, und jr jeder besonder, der Sach halb gegen und mit einandern gesichert, und also bericht und betragen sin, und doch in allweg die Anfänger und Stiffter dieser Uffrur und Abfalls, auch die so vorstat ußbedingt sind, davan gesündert und hindangesetzt, all Geferd, Fünd und Argliſt harin vermitten, und des zu warem und ewigem Urkund, so haben wir unsere eigene Insigel offenlich an dieser Brieffen zwen gleichlutend gehenckt, und doch uns und unsern Erben one Schaden.

Wir Ulrich von GOttes Gnaden Abt, och Techant und aller Convent des benanten Gottshuß St. Gallen, och wir die vorbenanten Gottshuß-Lüt vergechen aller der Ding, so hievor geschriben stand, geredent, gelobent und versprechent, ouch für uns und unser ewig Nachkommen, by unsern Wirden, Eren und Trüwen, söllichs alles war, vest und stät zu halten, und darwider niemer zethund noch zu sind, noch dehains wegs schaffen geton werden. Und des zu Vrkhund haben wir Ulrich Abt des benanten Gottshuß unser Abtey, ouch wir der Techant und Convent unsers Convents Insigel offenlich hieran hencken lassen: So haben wir Gottshuß-Lüth gemeinlich, und jede Gegny besonder, mit Ernst erpatten und gebetten, die Erbern, Heinrichen Rennhaß, Amman zu Goldaich, Hainrichen Heim, Alt-Amman zu Gossow, und Ulrichen Girtanner zu Tablat, daß sy jr Insigel offenlich an diesen Brieff gehenckt haben, uns aller obgeschribnen Dinge zubesagende, das beschach am sibenden Tag des Monats Mey nach Christs Gegburt, gezalt Tusend vierhundert und nüntzig Jar ꝛc.

XLIX.

Erneuertes Burg- und Land-Recht zwischen den 4. Schirm-Orten aus der löblichen Eydgenossenschafft, und dem Herren Abt von St. Gallen, de Anno 1490.

Zu Lob und Ehre der Hailigen untailbaren Dryvaltigkait, GOTT des Vatters, Sohns, und des Hailigen Gaistes, auch der Himmel-Künigin Mutter Magd Maria, und der lieben Hailigen, Hußvätter und Himmel-Fürsten, Sant Gallen, und Sant Othmars, sye männigklichen ze wüssen, die diß alles, so hernach geschrieben stat, sehend, lesend oder hörend lesen; Alsdann der Hochwürdig Fürst und Herr, Herr Ulrich, Appte des Gottshuß St. Gallen, myn gnädiger Herr, gar offt und zu mengem mahl betracht, wiewol er, sein Convent und Gottshuß Sant Gallen vor Jaren mit den Strengen, Frommen, Notvesten, Fürsichtigen, Ehrsammen und Wysen, Burgermeister, Schultheſſen, Ammann und Räth und gantzen Gemainden der vier Orthen der Löbl. Eydgnoßschafft, namenlich, Zürich, Lucern, Schwitz und Glaris, umb ainen frommen, erbern, redlichen, wisen und vernünfftigen Mann, den sy jnen

jnen und jrem Gottshuß allweg zu zweyen Jaren von Orth ze Orth usseren jren Räthen ze Haubtmann geben söllten, überkommen, und bißher sy und jr Gottshuß durch solch jr Haubtlüth erlich und wol versehen gewesen syen, und besonder yetz in Abfallung und Ungehorsami jrs Gottshuß Landen und Lüthen, von den benanten vier Orthen der Eydgnoßschafft, als den die des gegen GOtt und der Welt Lob, Eer und Pris erhelt hand, trüwlichen gehandhabt, und beschirmt, und wiederumb in Gewer und Gewaltsami aller jr und jrs Gottshuß Ehafftin, Gerechtigkeiten, Landen, Lüthen und Gütern, trostlich gesetzt, und sölich ungehorsam abwürffig Gottshuß-Lüth mit Peen und Straff auch wiederum gehorsam gemacht ꝛc. Und hierumb und von sollicher trostlichen Hilff, Handhabung und trüwen Beschirmung wegen hat sich der obgemeldt mein gnädiger Herr Appt Ulrich, mit Rath und guter Vorbetrachtung, damit er und sein ewig Nachkommen, ouch das Gottshuß Sant Gallen, hinfüro zu ewigen Ziten in Würden, Eeren, und bey jren guten Rechtungen beliben, und GOtt dem Allmächtigen dester vollkommenlicher und andechtengklicher gedienen mügend, gegen den benanten vier Orthen der Aidgnoßschafft, von söllicher obgerürter Haubtmannschafft wegen, in weiter Verstendnuß begeben, und sich des mit sambt seinem Convent verschrieben und begeben haben, auf sollich Mainung, ouch Wiß und Maß, wie danne derselb Haubtmannschafft-Brieff das aigentlich ußwyst, und von Wort zu Wort hernach geschrieben stath:

Wir der Burgermeister, der Schultheß, die Ammann, Räth, Burger und Land-Lüth dieser nachbenanten Stätten und Länderen, namentlich Zürich, Lucern, Schwitz und Glaris, bekennen offenlich, und thun kund allermännigklichen mit diesem Brieffe, daß der Hochwürdig Fürst und Herr, Herr Ulrich, Appt, auch die Ehrwürdigen und Geistlichen, Decan und aller Convent gemeinlich des Gottshuß Sant Gallen, unser gnädig lieb Herren und Fründ, mit uns den benennten von Zürich, Lucern, Schwitz und Glaris, zu wyterer und besserer Lütherung und Verstandnuß über das Burg-Recht und Land-Recht, ouch die Haubtmannschafft, darinn wir beedersyt vor Jahren mit einander gewesen, und noch sind, nach Luth und Sag des Brieffs uns darum besieglet geben, der von Wort zu Wort also lautet: In GOttes Namen Amen. Wir Ulrich, von GOttes Gnaden Appt, ouch Dechant und aller Convent gemainlich des Gottshuß Sant Gallen, daß one Mittel dem Heiligen Stul zu Rom zugehört, Sant Benedicten-Ordens, in Constantzer Bistumb gelegen, thun kund allermännigklichen mit diesem Brieff, alsdann wyland der Hochwürdig Herr Caspar Abbt und der Convent genants unsers Gottshuß sich vor Jaren, das yetzo by dryßig und nün Jaren ist, mit ewigem Burgk-Recht und Land-Recht zu den Strengen, Vesten, Fürsichtigen und Wysen, Burgermeister, Schultheissen, Ammann, Räthen und Gemeinden dieser nachbemeldten Stätten und Länderen, namlich Zürich, Lucern, Schwitz und Glaris, für sich, das bemelt Gottshuß, all jr Nachkommen, und desselben unsers Gottshuß Land-Lüth und Gütteren ꝛc. gethan, gehebt haben, und solch Burg- und Land-Recht nun an uns auch kommen, und wir vil Zyts und Jahren darinn gewesen und noch sind, und auch demnach uns, unsrem Convent, unsern Nachkommen und Gottshuß, allen unsers Gottshuß Landen, Lüthen und Güteren, zu Nutz und Frommen, mit den benanten vier Orthen in ain sonder Verkommnuß gegangen seyn, wie sie uns mit ainem Haubtmann von und user jrn Räthen versehen söllen, nach sag der Briefen, darüber wissende, und versiglet ufgericht, und so aber durch sülch ewig Burgrecht und Landtrecht, auch die Versehung der Haubtmannschafft, unser Gottshuß an seinen Ehafften, Landen, Lüthen und Güteren mercklich geüffnet und gebesseret, auch besonder jetz in Abfallung und Ungehorsam etlicher unser Gottshuß-Lüthen, und sonst von denselben vier Orthen mit gantzen Trüwen gehandhabt worden ist, haben wir solche mit Oberstem Willen zu Hertzen genommen, und sind darauf mit wolbedachtem Muth und Rath, uß eigner Bewegung, mit den benanten vier Orthen solchs Burg- und Rechten, auch der Haubtmannschafft halb, in wyter und besserer Lütherung und Verstendtnuß kommen, durch mehr künfftigen Frid und Beschirmung, auch Nutz und Frommen willen unsers Gottshuß Landen, Lüten und Güteren, ouch umb der getrüwen Dienst, so die benanten vier Orth uns und unserm Gottshuß, wie obstat, gethon haben, und fürbasser wol thun mögen, und namlich mit den Worten, Stucken, Puncten und Articlen, als hienach geschriben stat. Dem ist also: Wann die obgenanten vier Ort nun hinfür ainem Regierenden Herren Apt oder Pfleger des benantes Gottshuß ainen Haubtmann, nach Sag des obbemelten Haubtmannschafft-Briefs, zu füegend und ordnend, so soll derselbig zwey Jar, darinn er dann Haubtmann ist, an einander wäsenlich mit zweyen Pferdten und einem Knecht, in derselben vier Orthen Nahmen, und mit ihrem gantzen vollmächtigen Gewalt, by einem Herren Abt oder Pfläger syn, in deß Gottshuß Costen, Futer und Mahl, Nagel und Ysen, und darzu sol ein Herr Abt oder Pfläger des benanten Gottshuß gen

ein järlichen Sold, nammlich fünffzig Guldin Riniſcher, geben: Und derſelb Haubtmann, wer der je iſt, ſoll auch die Zyt ſyner Haubtmannſchafft alle Fräflen- und Straff-Geld, ſy werdind berechtiget oder güetlich darumb abkommen, die minderen und die meeren, darinn gar nichzit außgenommen noch hindan geſetzt, wie die in des obgenanten unſers Gottshuß Landen, ouch Hochen und Nideren Gerichten, ſo wir und unſer Gottshuß jetzt haben, oder noch überkommen, uſſerthalb unſer Graffſchafft Toggenburg und der Stadt Wyl, gefallen, nachdem die durchainen Herren von Sanct Gallen oder ſine Rät, in Beyweſſen ains Hauptmanns, ob der anhaimiſch wäre; ob aber der zu Ziten nit anheimiſch were, nüts deſter minder die durch ein Herren von St. Gallen oder ſine Räth vertädingt werden, und dieſelben verthädigten Buſſen und Straff-Gelt dann allweg, ſo bald ein Haubtmann kombt und anheimbſch wird, ihm durch einen Herren von St. Gallen ſine Räth oder Ambt-Leuth, by iren Würden, Eeren und guten Trüwen angendts in geſchrifft geben, und anzeigt werden, die dann durch den Weg glych halben zue handen und Gwalt der vier Orten obgemelt, und ein Herr von Sant Gallen, oder ſine Amtlüth, zu Nutz und handen deß vorgeſetzten Gottshuß, den andern halb Theil nemmen und ynbringen, ouch uns zu beiden Theillen die alſo werden, verfolgen und zugehören ſollen, ohne Yntrag und Verhinderen unſer, und ſonſt allermengklichs.

Vnd ob auch einicher Theil, nachdem dieſelbigen Fräflen und Straff-Geld verthädigt oder rechtlich erfolgt weren, an einicher Buß ützit nach oder ablieſſe, ſoll doch das dem anderen an ſeiner Anzall derſelben unabnemlich ſin: Es ſöllen ouch alle unſer Gottshuß-Lüt den benanten vier Orten zu jrn Kriegs-Nöten gehorſam und gewertig ſin, jr Ere und Nutz fürdern und Schaden wenden, und ob ſich begebe, daß dieſelben vier Orth ſamentlich oder dhain Statt ald Land unter jnen beſonder, nun oder hienach, mit jemands, wer der wer, Mißhellung oder Krieg hettend oder gewunnend, ſo ſollend dieſelben unſers Gottshuß-Lüt uf Erforderung, ſo die vorgenanten vier Ort uns oder unſeren Nachkommen und Jnen thund, jnen unverzogenlich und ohne Widerred mit jrem Lyb und Gut beholffen und berathen ſeyn, und zu jnen oder anderswohin, da dann die vier Ort gemeinlich oder der Mehrtheil unter ihnen ſie beſcheiden, ziehen, und darzu jr beſts und wegſts thun, in derſelben unſers Gottshuß Lüthen Coſten, wie offt das zu Schulden kommt, glycher Wyß und Maß, als ob die Sach unſer und unſers obgenanten Gottshuß eigen Sach were, und ſie uns und unſerem Gottshuß zuthuen ſchuldig ſind, on all Eintrag und Verhinderen allermengklichs: Vnd was Maynungen und Artickel die gemeldten Burgkrecht und Landtrecht, ouch Haubtmannſchafft-Brieff, in andern Stucken inhalten, begriffen und zöigen, darbey ſoll es gäntzlich beliben, und beſton, und denſelben, auch dem benanten Gottshuß, in allweg an ſinen Lüten und Gütern, Hochen und Nideren Gerichten, Zwingen, Pennen, Landſchafften, Sprüchen, Brieffen, Gewaltſami, Gerechtigkaiten, Oberkaiten und alten Harkommen, gantz unvergriffen und on Schaden heiſſen und ſeyn.

Es iſt ouch beredt, daß ſolchs alles gantz unvergriffen und unſchädlich ſyn ſol den benanten von Schwytz und Glarus an jrem Land-Rechten ſo ſie haben in der Graffſchafft Toggenburg, alſo daß dieſelben Lüt in der benanten Graffſchafft Toggenburg dieſe Hauptmannſchafft nützit angon und berüren ſol.

Vnd des alles zu waren und veſtem ewigem Vrkund, ſo haben wir obgenante, Abt Vlrich, Decan und Convent, unſer Abtey und des Convents Jnſigel, für uns und all unſer Nachkommen, offentlich gehenckt an dieſen Brieff. Diß beſchach an unſers Herren Fronleichnambs Aubent, nach ſeiner Geburt gezalt Tuſend vierhundert und nüntzig Jar.

Vnd damit dieſelben unſer gnedig liebe Herren und Fründ, Abt, Decan und Convent, und jr ewig Nachkommen, hinfür wiſſen mögen, wie ſöllich Beſſerung und Lüterung des Burg- und Landtrechts, auch der Haubtmannſchafft halb, beſchehen und abgeredt ſey, ſo geben wir jnen dieſen Brieff glycher Lut, in Bekantnuß und Revers-Wyß, in Crafft und mit Urkund verſiglet unter unſer Stett und Lender Jnſigel, die wir dann offentlich hencken laſſen habend, uns ouch unſer Nachkommen des zubewyſſende. Daß beſchach am Frytag nach unſers Herren Fronlychnambs-Tag, von Chriſti Geburth gezalt, Tuſend vier hundert und nüntzig Jar.

L.

Vertrag zwiſchen Abt Diethelmo zu St. Gallen und der Grafſchafft Toggenburg, unterſchiedener Jrrung, Spän und Stöß halber, de Anno 1532.

IN GOttes Nahmen, Amen. Zu wiſſen ſeye männiglichen mit dieſem Brieff, alsdann wie hernach darvon gemeldet und geſchrieben ſtaht, ſich etwas Jrrung, Spän und Stöß zugetragen, und etlich Zeit gehalten hat, entzwüſchent dem Hochwürdigen Fürſten und Herrn, Herrn Diethelmo, Abte des Gottshauſes Sant Gallen, und den würdigen Geiſtlichen

lichen Herrn, Decan und Convent deſſelben Gottshaußes, an einem; Auch den Frommen, Ehrſammen und Weißen Amman und Gantzer Gemeind der Graffſchafft Toggenburg, demſelbigen Gottshauß zugehörig, an dem anderen Theil; Von wegen als hienach in den Artickleu von einem zu dem anderen gar heiter vermeldet anzogen und beſchrieben ſteht.

Daß ſich an dieſen Enden bey obbemelt ſöllich Partheyen und Ruh, Frieden und deß beſten Willen, ſonder zuvermeiden und abzuſtellen allerley dieſer gefahrlicher Zeit einreiſende, zutragende unfridliche Sachen und Händel eines ſömlichen Anſtands benügen laſſen, und den alſo ein ſolch beſtimbt Zeit und Jahr lang, mit allen Worten, Puncten und Articlen, mit und gegen einanderen aufgenommen, nach Rath auf beyden Partheyen darum gehalten und empfangen, eingangen und zuhalten veſtiglich verſprochen und zugeſagt haben, in Formb, Weiß und Maaß, als hernach eigentlich geſchriben und gelütheret ſtehet; dem iſt alſo:

Daß die obgenandten, Amman, Räth und gantz Gemeinden der Grafſchafft Toggenburg gemelten unſeren gnädigen Herrn von Sant Gallen wiederumb in ſein Eigenthumb, Herrlichkeit, Gerechtigkeit und Gewaltſam in derſelbigen Graffſchafft Toggenburg ſollen laſſen kommen und bleiben bey Brieff und Siglen, auch Sprüchen und Verträgen, wie ſein Gnad und dero Convent von wegen ihres Gottshauſſes, die darinn inne hat, und harbracht, alles ungeſaumbt, ungehinderet Jhro und aller mäniglich in allwege.

Dargegen und herwiderumb ſollen auch derſelb unſer Gnädiger Herr und ſein Convent derſelbigen vorgenante Leüthe der Graffſchafft Toggenburg, auch bey allen ihren Brieffen, Siglen, Freyheiten, Gerechtigkeiten, Sprüchen und Verträgen, wie ſie die inhaben, bleiben laſſen, ohne weiter Eintrag und Verhinderung; Doch den Landt-Rechten, ſo ſein Gnad, und die aus der Graffſchafft mit denen von Schweitz und Glarus haben, ohnvergreifflich und ohnmachtlich uud ohnnachtheilig.

Und ſollen die von Toggenburg den Kauff-Brieff, und all ander Brieff, ſo ſie hand von des Kaufs wegen, den unſer Eydgnoſſen, von Zürich und Glarus ihnen kurtz verſchiener Jahren gegeben, hinter unſere Eydgnoſſen von Appenzell legen, doch mit der Leütherung, wann die gemelten aus der Graffſchafft deren in ander Weg nothdürfftig wären, ſollen ihnen die nit verhalten werden.

Zum Anderen, ſo ſollen die genandten mein gnädiger Herr und ſein Convent den gedachten in der Graffſchafft Toggenburg, hinfür alle Frefel, Buſſen und Straff-Geld, ſo und wie die gefallen, von hohen und niederen Gerichten in derſelben Graffſchafft erkent, oder ſonſten verthädiget werden, halben durch hinweg nachlaſſen, aus ſondern Gnaden ihnen von denſelben Herren beſchehen, alſo daß der gedacht Herr Abt und Convent, ſömliche Frefeln, Buſſen und Straffen, allwegen, den halben Theil haben und nehmen, und den andern halben Theil die in der Graffſchafft Toggenburg zu ihr und gemeinen Lands Handen und Nutz nehmen und bringen mögen, alles ohn Vorthel, und mit dem Beding, daß auch jedweder Theil halben Koſten darauf gehende, haben und tragen ſoll.

Zum Dritten, betreffend die Hauptfähle, ſo dem genandten Herren Abt, und ſeinem Convent und Gottshauß zuhören, lauth Brieffen und Fryheiten, in der Graffſchafft Toggenburg, iſt güetlich abgeredt und beſchloſſen, daß füro dieſelben, ſo ſie zu Fählen kommen, ſo allwegen durch zween ehrbar Mann, deren ein Herr, ald ſein Ambtleuth den einen, und des Abgeſtorbnen Erben den anderen, darzu geben ſollen, aus den Gerichten, da der Fahl gefallen iſt, welche bey ihren geſchwohrnen Eyden ſchätzen ſollen, was ein Fahl wehrt ſeye, und wie dieſelben alſo ſprechen und ſchätzen, da ſoll ein Herr des dritten Theils ſich benüegen laſſen, und nit mehr darfür nemmen, und das übrig deß abgeſtorbenen Erben aus Gnaden nachgelaſſen ſeyn und bleiben ohne Eintrag.

Zum Vierdten, ſo ſollen fürohin unſer Genädig Herren von Sant Gallen, und die von Toggenburg Hoh- und Niedere-Gericht und Räthe mit einanderen gemeingklich beſetzen, jeder halben Theil, und aus jeder Gegne, ungefahrlich: doch ſoll ein Herr die von Liechtenſteig, den Land-Rath zubeſetzen, bliben laſſen, wie das von Altem her gebraucht worden. Deßgleichen ſo mag ein Herr allweg einen Land-Vogt haben und nehmen in ſeinem Kaſten, einen ehrbaren ſchiedlichen Mann, der ein Eingeſeſſner Land-Mann, und Graffſchaffter ſeye, es wäre dann daß ein Herr ſich je mit den in der Graffſchafft eines anderen, der nit ein Land-Mann, gütlich vereinigen möcht. Deßgleichen ſoll ein Herr deß Gottshaußes St. Gallen bey den Fürſchlägen der Amman und Weiblen bleiben, wie daſſelb geübt und braucht worden, wie von Alten Harkommen iſt, und das die Fryheiten außweiſend: Wo aber bißher in etlichen Gerichten nicht ein Weibel fürgeſchlagen wär, da ſollen dieſelben Gericht einem Herren auch fürſchlagen vier Mann, daraus dann ein Herr einen Weibel nehmen mag.

Zum Fünfften, ſo ſollen die von Toggenburg unſerem Gnädigen Herren von Sant Gallen alle Reſtantzen, außſtändige Schulden, ald Zinß und Buſſen, wie viel der ſind, treulich zu han-

den stellen, und schrifftlichen überantworten; doch was sie bißher an das Regiment zu führen verbraucht hand, dasselb soll hin und absein, und die von Toggenburg bim selben nützit schuldig seyn: Und ob die von Toggenburg etliche Güter, die dem Gotshauß zugehört, verkaufft hätten, derselben Kauff, waß und wie viel daran geben seye, sollen die Toggenburger meinem gnädigen Herren ordenlich und mit guten Treuen berichten, und ob er dann gern will, so mag sein Gnaden solchen Kauff lassen gehen, ald selbs die Güter behalten, ob das ihme beliebt; Doch ob er die annehme, soll er das Geld denen, so es außgeben hetten, wie viel dasselbig wär, wiedergeben; deßgleich soll sein Gnad, ob sie solch verkauffte Güter wider an sich lösen wolt, zwey Jahr Früstlassung darzu haben, doch daß die vorhin ein Jahr zuvor dem Käuffer die Losung verkündt, damit und sich desto minder Jemands zuklagen hab.

Zum Sechsten, als die von Toggenburg an obgerürten Kauff von unseren Eydgnossen von Zürich und Glarus thun gewärt und zahlt haben ein Tausend Gulden, da soll unser gnädiger Herr von St. Gallen aus unser der unterthänigen Bitt und Vermächtigung, auch auß besonderen Gnaden ihnen in der Grafschafft Toggenburg darvon geben Fünffhundert Gulden, namlich von den Restantzen, so sie unserem gnädigen Herren, als obstath, zu überantworten schuldig sind.

Zum Sibenden, von wegen des Glaubens, und der Predicanten, und dasselbig beträffend, ist dißmahlen abgeredt, und zwüschent beyden obbemelten Partheyen, umb Ruh und Friden willen, beschlossen, also, wo unser gnädiger Herr von Sant Gallen einer Pfrundt also Pfahr Lehen-Herr ist, und seyn soll, in der Grafschafft Toggenburg, und Leüth werind in Kilchhörinnen, die wolten das Ambt der heiligen Meß, die Siben Sacrament und andere Christenliche Ceremonien des wahren alten ohngezweifleten Christlichen Glaubens han und halten, daß man dieselben ohngehinderet darbey lassen soll: Deßgleichen und hinwiderumb, so Leuth wären in der Grafschafft, die gern ein Predicanten haben wolten der ihnen das göttlich Wort verkündete, die mögen dasselbig auch wol thun, unverhinderet eines Herren von St. Gallen, seines Convents und allermännigklichs; und sollen der Pfründen Nutzung getheilt werden beyden Theilen ungefahrlich nach Anzahl der Leüthen, darüber und weiter soll dann ietwederer Theil den anderen also bleiben lassen, ohngeschwächt, und ohngeschmützt, und ohngefecht in allweg: Wer aber das nicht hielt, und in einicherley Weg übergieng, ohnangesehen der Persohn, wer der wäre, der oder dieselben Ubertretter sollen darum mit Recht gestrafft werden; und so in derselbigen Pfründen Nützung sich entzwüschent ihnen Span und Zweytracht erhuben, sollen dieselbigen von einem Land-Vogt und Land-Rath mit Recht entscheiden werden, darbey es dann bleiben soll. Es ist auch hierinn abgeredt, ob sich begebe, daß gmein Eidtgnossen sich des Glaubens halb vereinigten, daß dann diese Abredung ihnen den Eidtgnoßen an demselbigen kein Nachtheil gebähren soll, daß ihnen unser gnädiger Herr von St. Gallen lauther vorbehalt.

Solche hievorgeschriebene Articul diß beyd obgemeld Theil zu halten angenommen vier gantze Jahr die nächst nach dato diß Briefs und nicht länger, also und lauther, wann solche Jahr-Zahl aus und verschienen sind, mögen und wollen dann dasselb also fehrer mit einanderen halten, das hat sein Weg; Wo das nicht, so haben sie beyd, oder eintwederer Theil Macht, das wieder abzuschlagen, ohne Eintrag und Widersprechen des anderen, soll dann aber jedwederen Theil sein Recht vorbehalten seyn.

Wer aber, daß nach solch jetzt bestimmten Jahren solches von einwederem Theil, als ob steht, abgeschlagen wurd, daß dann die aus der Grafschafft mögend obgemeldt Brieff, so hinter die von Appenzell gelegt, wider zu ihren Handen nehmen, ohne allermeniglichs Saumen und Irren, böß Gefehrd, und Argliſt hierinn gantz vermitten, und hindan gesetzt. Also auf Vorerleutherung, und heitere Beschreibung der Articlen des Anstands jetz da obgedacht, wir obgemeldter Diethelm von Gottes Gnaden Apt, Decan und Convent des vielgemeldten Gotshauses St. Gallen, und wir die nachbemeldten Amman und Gesandten von den hienachgenanten Gemeinden der Grafschafft Toggenburg, mit Nahmen Bernhart Kreutzli, Land-Amman, Marthin Edelmann, Amman im Thürthal, Frantz Miles von Liechtensteig, Burckhart Steiger, Alt-Vogt zu Schwartzenbach von Bütischwyl, Hans Grob, Amman zu Wasserflu, Hans Schentzer, Amman zu Flaaweil, Ulrich Murer Amman zu Nider Utzweil, Heini ab der Wis, Alt Amman in Hoffstüngeren zu Wattweil, Francise Hoff, Amman aus den Gottshaus-Leuthen von Wattweil, Uli Harner Mosser, Amman in Gegenhartzbuch, Hans Heßig, ab Lutenweil aus dem Thurthal Caspar Müllisteen, Amman zu Sant Johann, Sebastian Gerster zum Wildenhauß, All vollmächtig und verordnet Gwalthaben; bekennen gegen allermännigklichen und veriähen das mit diesem Brieff einer gantzen Wahrheit offentlich für uns, unser Gottshuß, und all unser Nachkommen, daß solich jetzt davor geschriben Anstand, Articul, Puncten und Meinungen, als

als sie hieran von Wort zu Wort eigentlich erleutheret und gemeldet sind, aus rechten redlichen Ursachen und um Nothdurfft willen, besonders zu Fürderung, und Auffenthalt, Ruh, Frieden, und des Allerbesten unser und gemeinen Landes-Nutzen willen, diß Zeit und Jahr lang, als obsteht, gegen und mit einanderen mit gnädigem gutem Willen angenommen, und des eingangen sind, wollen uud sollen auch dasselbig also gestracks, unzerbrochen, unzerrüth, wahr, vest, stet halten, die Zeit darbey bliben, kein Eintrag noch Wider-Red fehrer nicht suchen noch fürziehen, keineswegs, noch durch jemand anders schaffen gethan werde, dawider mit noch ohne Recht, alles getreulich und ohngefährlich in Krafft und Macht diß Briefs.

Und des alles zu wahrem vesten Urkund, so haben wir dieselben Diethelm Abt, unser Aebtlich, auch Decan und Convent unsers Capituls Insigle, und wir die ehegenanten Amman und verordneten des geseithen Lands der Grafschafft Toggenburg Insigul offentlich lassen hencken an diesen Brieff, deren zween gleichlautend ohngefahrlich und jedem Theil einer gegeben worden, in der Pfaltz zu Wyl am Montag, was St. Mariä Magdalenä Tag, von Christus Gebuhrt gezehlt 1532. Jahre.

LI.

Toggenburgischer Land-Frieden zwischen Abt Diethelmo zu St. Gallen und den Land-Leuthen der Grafschafft Toggenburg, de Anno 1538.

Wir nachbenempten von Zürich, Hanß Edlibach alt Landtvogt im Thurgeüw, und Hanß Hab, Landtvogt im Rhynthal; Von Lucern, Mauritius von Mettenwyl, Spitelmeister und alt Landtvogt zu Sargans; Von Schweitz, Ulrich Gapfer, alt Landtvogt zu Windegg; Und von Glarus, Dionysius Busi, alt Land-Amman, und Jacobus Knebel, alt Vogt zu Werdenberg, all von Unseren Herren und Oberen vollmächtig in nachbenennter Handlung verordnete Raths-Anwält, thund kundt allermenniglich mit diserem Brieff hieran bekennende, demnach sich ein langwirig Span und Widerwill gehalten hat, entzwüschen dem Hochwürdigen Fürsten und Herren, Herrn Diethelm, Abt, und den Erwirdigen Dechant und Capitul des wirdigen Gottshuß St. Gallen, St. Benedicten-Ordens, in Constantzer Bistumb gelegen, daß on alle Mittel dem Stul zu Rom zugehört, an einem, und einem Ehrsamen und Wysen Lands-Rath, und gemeinen Landtlüthen der Graffschafft Toggenburg, am anderen Theile, als um den Kauff so die biderben Land-Lüth der Graffschafft Toggenburg vor kurtzer Jahren hievor in dem hartseligen Zeit verschienen gethan, also daß unser gnädiger Herr von St. Gallen und syner Gnaden Convent was vermeynen, daß die Toggenburger den Kauff ze nichte machen und unkräfftig achten und schätzen, auch denselbigen Kauff-Brieff hinuß geben solten, und syn Fürstlich Gnad in dern alten Besitzung und Eigenthum nach Besag des Land-Frides insitzen und kommen lassen. Dargegen und wider die Biderbe Landlüth der Graffschafft Toggenburg sich gesetzt und vermeint, daß sy by sollichen gethanen Kauff wollen blyben, und darby sollen geschirmt werden, vermög ihren inhabenden Kauff- und Bey-Brieffen, derhalben hierumb offt und mengmahl zu Tagen und sonst viel Costen, Müy und Arbeit mit Spruch und Vertragen uffgelauffen, und mengerley darinn unvollendet gehandelt, jedoch zuletst unser Herren und oberen an beiden Theilen so viel erhebt und funden, daß sy bewilliget nochmahlen einen fründlichen Tage ze leisten.

Und wir obgenanten Raths-Anwält uß Befehl Unser Herren und Oberen ernanten gütlichen Tag, der zu Hinlegung dieses Zweyspalts gen Wyl in das Thurgeüw, uf Mitfasten hievor verschinen gesetzt auch besucht und sy zu beydersyths in nachvolgende Articul damahlen uf hinter sich bringen gestelt, betragen und vereint hand.

Namlich zum Ersten der Kauff, so die Toggenburger in vergangenen Jahren gethan, daruff sy gehofft, Unserem gnedigen Herren von St. Gallen, und syner Gnaden Gottsbuß nutzid gethun, hin, tod und vernicht syn soll, und die Landlüth der Graffschafft Toggenburg den Kauffbrieff und all ander Brieff, so inen von den fünff Orthen sambt und sonders belangende den Kauff zugesandt, Unser getrüwen lieben Eydgnossen und ihren Landlüthen von Schweitz sollen zustellen und hinuß geben, und Unseren gnedigen Herren von St. Gallen als iren Oberherren erkennen, und sinen Gnaden Huldigung und Pflicht thuon, und die in ir Eigenthum, Besitzung und Gewer kommen lassen, wie von Alter har.

Zum Anderen, antreffend den Glauben, soll unser gnediger Herr von St. Gallen die biderben Lüth in der Graffschafft Toggenburg by dem Articul, den sy mit Unseren lieben Eidtgnossen von Schweitz iren Landlüten in ir beider Friden beschlossen gentzlich bleiben lassen, syner Fürstlichen Gnaden Gelübten und sonst mencklichem ohne Schaden und Nachtheil welcher Articul uf die Meinung luthet. Wir uß der Graffschafft Toggenburg sollen und wollen

geſchehen laſſen, ob wir Lüth in unſerem Land in Kilchhörinen hettind, die den wahren Chriſtlichen und ungezweiffelten Glauben nit verlaugnet hettind, ald ob etlich Perſohnen werind, die den neüwen Glauben angenohmen, und widerum darvon ſtahn, und den alten Glauben, als nemlich die hailigen ſiben Sacrament, das Amt der häligen Meß, und all ander Chriſtlich Ceremonien widerum ufrichten, und annehmen woltind, daß ſy das zuthun woll Macht und fryges Urlaub vollen Gewalt haben. Vnd ſo Perſohnen werind, wenig oder viel, die Predicanten, das Göttliche Wort zu verkündigen, begehrend, ſo ſöllend ſy die auch mögen han, unverhindert mennigklichs. Vnd ob ein Predicant ald Meßprieſter einer deß anderen Glauben in ſeiner Lehr ſchelten, ſchmehen ald ſchmützen wurd, der ſoll von einer Oberkeit mit Recht darumb geſtrafft werden, und ſollend die Pfrunden-Güter nach March-Zahl und Geſtalt der Leuthen und Güter mit denen Prieſteren und Predicanten thailt werden, und zu gut und nutz der Predicanten und Meßprieſteren, daß man die deſter baß erhalten mög, ſo ſollend deren Pfrunden-Gütern nüt verthan werden, derhalb ſoll man denen, ſo man vor naher Rechnung than, jehrlich darumb Rechnung gen, und dieſelbigen ſöllind by ihren Eydtspflichten fürſehen daß nützid verthan werde haubtguts, und ob ſy das nit thun, alsdann ſoll und mag Unſer gnädiger Herr von St. Gallen als ain Ober-Herr mit Recht Einſehung thun, daß nüd verthan werd, und was Haubtgut verthan iſt, das ſoll wider erſetzt werden, darzu ſollend die Toggenburger, Herr von Sant Gallen beholffen und berathen ſein mit guten Treüwen und mit Recht, und das ſoll beſtahn biß ein allgemein Concilium oder biß auf ein Reformation gemeiner Eidgnoßſchafft.

Zum Dritten, betreffend die Haubtfähl, ſprechen wir, ſo es zu Fählen kommt, daß ein Herr von St. Gallen ein Mann, und deß abgeſtorbnen Fründ den anderen Mann darzu geben ſöllend, uß den Gerichten, da der Fahl gefallen, die ſollend erkennen bey ihren Eiden, was der Fahl werth ſyg, und was dieſelben erkennen und ſprechend, da ſoll ſich ein Herr des dritten Pfennings benügen, und die zween Theil uß Gnaden den abgeſtorbnen Erben laſſen.

Zum Vierdten, als die Landlüth der Graffſchafft Toggenburg tuſend Guldin uff obernenten Kauff geben, und ihnen daran noch 500. ußligend, und begehrt, daß Unſer gnädiger Herr von St. Gallen ſy darumb entrichten, zu dem als ſy weiter vermeint, der vorgemacht Anſtand ſoll in Kräfften bliben biß uf Bartholomei, ob glych ſy ſchon diſeren annehmen wurdind, hinwider Unſer gnädiger Herr von St. Gallen meint, ſo der Vertrag angenohmen, ſo ſollend alsdann die Toggenburger ſynen Gnaden ſchwehren und huldigen und regieren laſſen, und vorgemachter Anſtand für dann hin nützid gelten. Zu dem haben die Graffſchaffter ſinen Fürſtlichen Gnaden ein Summ der Reſtantz zeigt, ſyge uß derſelbigen viel abgangen, vermeinend billich die Toggenburger, erfüllind jm auch die Summ, und zu Hinlegung des Spans haben wir uns erkendt, ſo dieſer Bericht angenohmen, ſo ſollend die Toggenburger unſerem gnädigen Herren von St. Gallen hulden, und der vorgemacht Anſtand in Krefften bleiben biß uff St. Bartholomes Tag, dieſerem aber ohn Schaden, und fürer unſer gnädiger Herr von St. Gallen den Toggenburgeren umb die 500. Guldin nützid ſchuldig ſeyn; Hinwiderum die Toggenburger dem Herrn von St. Gallen umb die abgangenen Reſtantz nützid zu antwurten noch auch zu erſetzen ſchuldig.

Zum Fünfften, ſoll auch unſer gnediger Herr von St. Gallen die Güter, ſo ohne Gunſt, Wiſſen und Willen ſyner Fürſtlichen Gnaden oder deren Ambtlüth verkaufft ſind, Gewalt han die zu löſen, wem und zu wellicher Zeit, daß in ſyner Gnaden Vernügen iſt. Aber die Güter ſo uf etlich Jahrzal verlichen von Sr. Fürſtl. Gnaden oder dero Amtlüth, ſollen in der Lehenſchafft blyben bis zu End der Jahren, darnach ſoll und mag Unſer gnädiger Herr von St. Gallen die aber löſen ohn menniglichs Abſeyn, ob dann etliche Perſohnen möchtend darbringen durch Brieff und Siegel, oder durch Biderblüth, daß die Güter von unſerm gnedigen Herrn von St. Gallen oder dero Gnaden Ambtlüth verlohnet oder verkaufft werind, darbey ſoll und laſſend wir alsdann blyben.

Zum Sechſten, ſoll unſer gnädiger Herr von St. Gallen, und ſyner Gnaden Convent die Biderben Landlüth im Toggenburg; Hinwider die Toggenburger Unſeren gnädigen Herrn von St. Gallen, und Sr. Fürſtl. Gnaden Convent, jeder Theil den anderen by ſyner Herrlichkeit, Freyheit, Recht und Gerechtigkeit, alt Harkommen, Urbar Brieff und Siglen, Vrteilen, Spruch und Verträgen, wie jeder Theil die ingehebt, uſſerthalb diſes Vertrags, gentzlich bleiben laſſen, ohne wyter Intrag und wyter Verhinderung, und ſollend all Brieff, Sprüch und Verträg des obangeregten Kauffs halben ufgericht und ußgangen unnütz ſein, und von beyden Theilen hinuß gegeben werden, und alleinig dieſer Vertrag in Kräfften blyben.

Zum Siebenden, alsdann die vier Orth denen Biderben Lüthen der Graffſchafft Toggenburg vergangenen Kriegs geſchriben, daß ſy ſich mit Unſeren getrüwen lieben Eidtgnoſſen von Schweitz befridind, ſo ſollend die Toggenburger jetz im Friden verſchloſſen ſin, und bey demſelben belyben, gegen Unſeren getrüwen Eidtgnoſſen von den übrigen vier Orthen on einichem Abbruch und Mangel, wie unſer Eidtgnoſſen von Schweitz mit jnen den abgeredt und beſchloſſen hand.

Vnd für das Letſt, ſo ſoll nun hiemit aller Zweytracht, Nyd, Haß und aller Unwill, zu beiderſeith ufgehebt, hin, tod und abſyn, und hiemit Unſer gnädiger Herr von St. Gallen, und ſyn Fürſtlich Gnd. Convent gegen Toggenburger, darwider die Toggenburger gegen Unſerem gnädigen Heern und ſyner Gnad. Convent um die Spän gäntzlich betragen, verſönt und eint ſyn. Und ſo wir obgenanten Schid-Botten ſollich Articul und Mittel, von Unſerem gnädigen Herrn von St. Gallen, und Sr. Fürſtlichen Gnaden Convent erſtlich angenommen, und jetz hievor letſt gehabter Jahr-Rechnung zu Baden die frommen Landlüth der Graffſchafft Toggenburg, die auch angenohmen und zugeſagt verſtändiget ſind. Haben wir zu Urkund all und jedlicher inſonders ſein eigen Inſigel an dieſen Brieff, deren zween gleichlutende gemacht, und jeden Theil einer geben, gehenckt, doch Uns allen und Unſeren Erben ohne Schaden.

Wir Abt Diethelmus, Dechant und Convent vil genants Gottshuſen St. Gallen, bekennend und thund offentlich an diſen Brieff verjechen, daß wir umb Frid, Sun, Ruw und Einigkeit willen diſere oberzehlten Mittel und geſtellten Articul angenohmen, und die gegen Unſeren lieben und biderben Landlüthen der Graffſchafft Toggenburg woll und redlich halten wollen. Deß zu mehrerer Sicherheit ſo haben wir Abt Diethelmus Unſer Abtlich, und wir Dechant und Convent Unſer gemein Convents-Inſigel hieran gehenkt, doch uſſerthalb deß Vertrags allen Unſeren Freyheiten, alt Herkommen, Brieff und Siglen on allen Schaden.

Vnd wir der Lands-Rath und gemein Landlüth dick genempter Grafſchafft Toggenburg bekennen auch offentlich mit dieſerem Brieff, die oberzehlten Articul und geſtellten Mittel gegen Unſerm gnädigen Herrn von St. Gallen, und Sr. Fürſtl. Gnaden Convent trülich und ſtet zu halten zugeſagt, hierinn Uns vorbehalten das Land-Recht, ſo wir mit beyden Länderen Schweitz und Glarus haben, deßgleichen unſere Land-Rechten, Lands-Eyde, Freyheiten, Brieff und Sigel, Brüch, Gewohnheiten, alt Harkommen und Unſere Rechte. Deß zu wahren und ſtätten Urkund, ſo haben wir auch Unſers gemeinen Lands-Inſigel letſt hieran gehenckt. Geben uff Donſtag nach St. Margrethen Tag, als man zalt von unſers lieben Herren JEſu CHriſti Geburth, Tuſend fünff hundert dreyßig und acht Jar.

LII.

Urthel-Brieff und Ausſpruch des Land-Ammans und Raths zu Glaris, etliche Spän und Irrungen zwiſchen Abt Diethelmen zu St. Gallen und den Land-Leuten der Grafſchafft Toggenburg betreffend, de Anno 1539.

MIr diß nachbenempten Hans Ably Landtamman und geſeßner Räte zuo Glarus, mit ſampt den frommen, fürſichtigen, wyſen, unſern getrüwen lieben Eydtgnoſſen von Schwytz treffenlich Ratsbotſchaft, namlich Voly uff der Mur, alt Vogt zuo Utznach, Volrich Guppfer, Vogt im Gaſtall beydt Landtlüt, und deß Rats zuo Schwytz, als Rechtſprecher, zuo uns obgenampten Landtamman und Räte zuo Glarus, geſchiben und verordnet, verjechendt und thund khundt allermengklichem mit diſem Brieff, ſo den anſechend, oder hörend leſen. Alsdann Spenn und Irrung erwachſen, und ufferſtanden ſind, entzwüſchend dem Hochwürdigen Fürſten und Herren, Herrn Diethelmen, von GOttes Gnaden Apte, ouch Dechant und gemeinem Convent deß Wirdigen Gotshuß Sant Gallen, unſerm gnädigen Herren, etlicher Artickeln halb, an einem: Und den Erſamen, wyſen Schulthessen, Amman und Räten, ouch gantz Gemeinden der Grafſchafft Toggenburg, unſern getrüwen lieben Landtlüten, anders Theils: Welche Spenn und Stöß Wir durch unſere Bottſchafften, mit Hilff unſern lieben Eydtgnoſſen von Schwytz, mit vilfaltiger, fründlicher Underhandlung, in der Gütigkeit hinzuolegen und zuo mitlen, mehrmalen fürgenommen und beſuocht, und aber der Gütigkeit kein Volg, noch ſtatt funden: Deßhalb wir von genampten unſerm gnädigen Herren umb Recht angerüfft, und vermahnt worden ſind, welches wir ſinen Gnaden, uß Krafft des Landtrechten, ſo ſin Gnad mit uns beden Lendern Schwytz und Glarus verwandt und verpflicht, Glimpf und Ehren halb, nit können noch mögen vorſin, ſonder ſich ſömlichs Rechten anzenemen und zebeladen (ſo wir deß ermahnt) ſchuldig ſin erkennt.

Vff das habend Wir beide Lender Schwytz und Glaruß, jnen zuo beiden Theilen ein Rechttag angeſetzt, und verkundt, uf Datum diß Briefs, allhie zuo Glaruß, den volmächtiglich zebeſuochen, mit Lüt und Brieffen, ouch aller Gewaltſami, weß ſich jeder Theil im Rechten vertröſten und behelffen welle, ꝛc. Wellichen durch jr ſelbs Lyb, und vollmächtig Anwalt vor uns

uns erschinen syndt, namlich der obgemeldt Hochwirdig Fürst und Herr Diethelm, Apt deß gemelten Gottshuß Sant Gallen, in eigner Person, und mit Im der Erwirdig Geistlich Herr Othmar Gluß, Stattbalter und Conventual, und als ein vollmächtiger Anwalt Dechans und Convents deß dickgenampten Gottshuß Sant Gallen, deß einen: Vnd die frommen, wysen Joachim Zürgker, Schulthes zuo Liechtensteg, ⁂ Cüntzli, Amman in Undernampt, Marty Edelman, Amman im Turtal, vollmächtig Anwält und Sandtbotten der Grafschafft Toggenburg, unsern lieben getrüwen Landtlüten, anders Theils.

Vnd liessend unser gnädiger Herr, und Herr Othmar Gluß, durch ihren erloupten Fürsprechen, vor uns in Recht tragen, und reden: Ihnen zweiffle nit, wir habend guot Wüssen, wie Sin Gnad, und die jren uß der Grafschafft Toggenburg, deß langwirigen Spanns, der Verwandten Kouff, so in Syner Gnaden Abwesen beschechen, durch der vier Orthen Botten gütlich und früntlich vertragen, nach lut eines Vertrag-Brieffs, den Sin Gnad inleyt, und begehrt zuoverhören: Vnd nach Verhörung deß, wytter reden ließ, in gemeldtem Vertrag wurde gar heytter und klar verstanden, im ersten Artickel, das die in der Grafschafft Toggenburg, unsern gnädigen Herren, als ihren Oberherren erkennen, Ihm Huldigung und Pflicht thuon, die in Ihr Eigenthumb kommen lassen, wie von Alter har, So nun Sin Gnad uß Krafft und Vermögen deß gemeldten Vertrags, regieren, Gericht und Recht zuobesetzen, zuoüben, und zuohalten, wie von Alter har: So begegne Sinen Gnaden von etlichen Ehrenlüten grosse Klag, namlich so sy mit Urtheln beschwert, an den Nidern Gerichten, und dieselben wellent züchen, und appellieren für Inn, als den rechten Oberherren, so wölle man ihnen die Appellation nit erkennen, das nun Sin Gnad (und nit unbillich) beschwäre, diewyl doch die natürlichen Recht zuolassen, das die so mit Urthel beschwerdt, an den Nidern Gerichten, für ihr recht Hoche Oberkeit appellieren mögen: Vnd diewyl nun das von Alter har geprucht, und nit allein in der Grafschafft Toggenburg, sonder allenthalben in der Eydtgnoßschafft, da dann unser Eydtgnossen die Hoch Oberkeit haben, geüpt und geprucht wird, hoffe Sin Gnad, wir lassend Inn, wie andere Oberkeit belyben, und mengklich, so mit Vrtel beschwerdt, für Inn, als den rechten Oberherren, appellieren sölle und möge: Es thuond ouch ander Stett und Landt, als Baden, Bremgartten, Mellingen, Frowenfeld, Ryntal, Sangans, und andere, die nit minder, dann die uß der Grafschafft Toggenburg, gefryet syndt: Vnd diewyl die uß der Grafschafft gar nüt für das Appellieren haben, hoffe Sin Gnad, wir werden sy underwysen, das sy menglichem die Appellation lassen vervolgen, und erkennen wie von Alter har, das die undern Gericht gan Wyl ze Hoff, die obern gan Liechtensteg für den Landtvogt appellieren, daselbs schriben, und besiglen söllendt, ꝛc.

Vff das stündend dar die vorgenampten uß der Grafschafft Toggenburg Anwält und Sandtbotten, und antwurttendt durch ihren Fürsprechen, sy hettend den Vertrag ouch gehört und verstanden, und redten unserm gnädigen Herren in dheinen Weg darwider, und vermeinendt ouch daby zebelyben, und begeren von aller ersten an unsern gnädigen Herren, das Sin Gnad wölle ussen lassen, ab wem solche gethane Klag beschechen, zuo allen gemeinlich, oder etlich Gegninnen besonders, wöllendt sy demnach wytter Antwurt geben, ꝛc.

Vff söllichs wurden von unsers gnädigen Herren Hoffmeister, etlich Gegninen verlesen, die abgestanden, und nit rechten wölten, sonder appellieren, wie von Alter har.

Nach dem liessendt Amman Cüntzli, und Amman Marty, witter reden durch jren Fürsprechen, in Namen diser nachgeschribnen Gegnine, namlich die vier Gegninen oder Gericht im Niderampt, ußgenommen Flawyl, die ab dem Hemberg, Turtal, Wildhus, und von Wattwyl, sy verhofften nit, das sy appellieren müssen erkennen, wann sy es nit vonnöthen beduncket, begertendt also jr Fryheitten darumb zuoverhören: Und nach dem sy verhört, redten sy witter durch jren Fürsprechen: Man habe die Brieff, und all jr Fryheitten wol verstanden, die do heitter zuogebend, das man sy weder thürnen, straffen oder schätzen, und das Gericht solle besetzt werden, nach lut derselbigen jr Fryheits-Brieffen: Namlich ir gnädiger Herr mit jnen und sy mit Ihm, dieselbigen, so zuo dem Gericht verordnet, schweren einen Eydt, zuo urtheilen was sy Göttlich, billich und recht dunckt: So und aber einer sich der Urthel beschwerd, werdt es an ein Recht gesetzt, duncke dann die Richter einem vonnöthen zesin zuo appellieren, so erkennen sy es ihm, beduncke sy aber nit vonnöthen, so erkennen sy es nit, das syg ihr alter Bruch ye und ye gesin.

Dargegen unser gnädiger Herr wyter reden ließ, man habe allwegen von Alters har geappelliert, und leyt Appellatz-Brieff inn, und vermeint also, man solle noch hüt by Tag ze appellieren Gewalt han, wann es glich die Richter nit beduncke, sonder sollend sy zuo appellieren erkennen, so und sy einer begere, dann der letst Vertrag geb heyter zuo, das Sin Gnad in die alt Possess widerumb ingesetzt sölle werden, so hab man allwegen geappelliert, und soll man es dem

dem begerenden erkennen, ane alles Widersprechen: Sin Gnad möge aber wol nachlassen, so einer nit appellieren wölle, das es dann by der Vrthel belyben solle.

Daruff genante Toggenburger wytter redten wie vor, das wäre iren der alt Bruch, so und sich einer der Urthel beschwärte, und sy zuo appellieren begehrt, werde es zuo dem Rechten gesetzt, und bedüncke dann die Richter vonnöthen syn, so erkennen sy es, wo nit, so erkennen sy es nit, das syg ihr alter Bruch gesin, syd Mannes Gedächtnus und länger, vor und ehe sy an das Gotzhuß Sant Gallen kommen, sonder under denen Herren von Raren gesin sygen, da habend sy allwegen dises Recht und Bruch gehept, und werde sich mit keiner Warheit ein anders Recht und Bruch finden, verhoffen zuo GOtt und dem Rechten, noch hüt by Tag darby geschützt und geschirmpt ze werden: Und als sy mit söllichen und mehr Worten, ihr Red und Gegenred (alles hie zeschriben nit vonnöthen) beschlossen, ward die Sach von beyden Partheyen zuo dem Rechten gesetzt.

Und nach dem nun verhört ist, Klag, Antwort, deßglichen Fryheiten, Urtheln, Sprüchen und Vertragbrieffen, gnugsamlich dahin dienende, da hat ich obgenampter Landtamman, und Richter Umbfrag, und ward mit Recht einhelliglich erkennt, by geschwornen Eyden, als hernach stat, dem ist also.

Daß unser gnädiger Herr jetzmal nit so vil darthon, dann das die Toggenburger die Geginen, die von dises Artickels wegen, gegen unserm gnädigen Herren in das Recht gestanden, söllend belyben by ihrem alten Bruch: Namlichen, wann die Richter ein Urthel uff ihr Eydt sprechend, und einer dieselbigen appellieren wölte, und es die Rechtsprecher billich dunckt ze appellieren, mögend sy es wol mit Urthel wysen: Wann sy es aber nit billich duncke, mögen sy es wol abschlagen, und nit erkennen, und sölle dann by ergangner Urthel blyben: Es syg dann Sach, das unser gnädiger Herr inn Jar und Tag möge darbringen, mit Lüt, oder Brieff, das dem Rechten glichförmig syg, das sin Vorfarn ouch also geprucht habend, und van denen von Raren also an das Gottshuß kommen sygen, wann einer ze appellieren begere, das sy mit dem Rechten ihm söllichs nit wehren, sonder ihm das erkennen söllendt.

Und soll ouch dise Urtheil unserm gnädigen Herren, deßglichen den Toggenburgern, an ihren Fryheiten, Brieff und Siglen, ouch Sprüchen und Vertragbrieffen, ouch vor ergangnen Urtheln ohnschädlich, und unnachtheilig sin.

Und deß zuo einem wahren vesten Urkünde und mehrer Sicherhait aller obgeschribner Dingen, so an disem Brieff vergriffen standt, so habend wir der Landtamman und gesetzner Rät zuo Glarus, für uns, und unser beide Länder Schwytz und Glarus, unsers gemeinen Lands ze Glaruß Insigel offenlich gehenckt an disen Brieff: Der geben ward uff Mittwochen vor Sontag Judica, was der nächzechend Tag Mertzens, deß Jares da man zalt von der Geburt Christi unsers lieben HErren und Seligmachers, tusendt, fünffbundert, dryßig, und darnach in dem nündten Jare.

LIII.

Ausspruch des Land-Ammans und Raths zu Glaris zwischen dem Abt zu St. Gallen und den Landleuten der Grafschafft Toggenburg, der Appellation wegen, de Anno 1539.

WIr diß nachbenempten Hans Ably Landtamman, und gesetzner Ratte zuo Glaruß, mit sampt den frommen, fürsichtigen, wysen, unseren getrüwen lieben Eydtgnossen von Schwytz träffenliche Ratsbotschafft, namlich Joseph am Berg, der Zit Landtamman, Volrich Gupffer Vogt im Gastall, Marty Geysser, alter Houptman zuo Sant Gallen, all Landtlüt, und deß Rats zuo Schwytz, als Rechtsprecher, zuo uns obgenanten Landtamman und Rätte zuo Glaruß geschiben und verordnet, verjechend und thund kund allermengklichem mit disem Brieff, so den ansechend, oder hörend lesen. Alsdann Spenn und Irrung erwachsen sind, entzwüschend dem Hochwirdigen Fürsten und Herren, Herrn Diethelmen, von Gottes Genaden Appte, ouch Dechan und gemeinem Convent deß Wirdigen Gottshuß Sant Gallen, unserm gnädigen Herren, an einem: Und den Ersamen und wysen Schulthessen, Amman und Rätten, ouch gantzen Gemeinden der Grafschafft Toggenburg, unsern getrüwen lieben Landtlüten, anders Theils: Da nun vorgedachter unser gnädiger Herr, und der Ehrwürdig, Geistlich Herr Othmar Gluß, Statthalter und Conventual deß Wirdigen Gottshuß Sant Gallen, im hürigen Jare, allhie vor uns ein Rechtstag gegen unsern lieben Landtlüten der Grafschafft Toggenburg, von deß Artickels die Appellatz betreffend, geübt, in welchem Rechten Sinen Gnaden ein Ußbringen, in Jahr und Tag erkennt.

Uff söllichs der geseit unser gnädiger Herr, denselben Artickel (nach lut der Urthel) zuo End zebringen gesinnet, uns also umbs Recht angerüfft und ermahnt, welches wir Sinen Gnaden, uß Krafft der Landtrechten, so Sin Gnad mit uns beiden Ländern Schwytz und

Glaruß verwandt und verpflicht, Glimpff und Ehren halb, nit können noch mögen vorsin, sonder uns söllichs Rechtens anzenemen und zuobeladen (so wir deß ermahnt) schuldig sin erkent.

Vff daß habend wir beide Länder Schwytz und Glarus, ihnen zuo beiden Theilen ein Rechtstag angesetzt, und verkündt, uf Datum diß Briefs, allhie zuo Glaruß, den volmächtigklich zuobesuchen, mit Lüt und Brieffen, ouch aller Gewarsami, weß sich jeder Theil im Rechten vertrösten und behelffen welle, ꝛc. Welche durch ihr selbs Lyb, und vollmächtig Anwält, vor uns erschinen sind, namlich der obgemelt Hochwirdig Fürst und Herre, Herr Diethelm, Appt deß gemelten Gottshuß St. Gallen, in eigner Person, und mit Jhme die Ehrwirdigen Geistlichen Herren, Herr Othmar Gluß Statthalter, ouch Herr Johanns Heß Subprior, vollmächtig Anwält Dechans und gemains Convents deß dickgenempten Gottshuß Sant Gallen: Mit sampt den frommen, vesten und wysen, Hans Rudolff Lavater, alt Vogt zuo Kyburg, Burger und deß Raths zuo Zürich, und Heinrichen Fleckenstein, alt Schulthes und deß Raths zu Lucern, als Byständ unsers gnädigen Herren von Sant Gallen, von ihren Obern harzua geschiben, deß einen, und die frommen, wysen, Joachim Zürgker, Schulthes zuo Liechtensteg, Bernhart Küntzli, Amman im Underampt, Marti Edelman, Amman im Turthal, vollmächtig Anwält und Sandtbotten gemeiner Graffschafft Toggenburg, unsern lieben getrüwen Landtlüten, anders Theils.

Und als wir von ersten ze beiden Theilen sy fragen liessend, ob sy mit vollmächtigem Gewalt abgefertiget und verfaßt, das Recht vor uns ze vertretten, und was Urthel geb, dem nachgekommen, daruff beid Parthyen dar tettendt, wie sy mit vollmächtigem Gwalt all dahin verordnet, vor uns das Recht ze empfachen.

Daruff liessend unser gnädiger Herr, sampt die beid Herren vom Convent, und ihrem Bystandt, durch ihren erloupten Fürsprechen, vor und in Recht tragen und reden, Jhnen zweiffle nit wir habend gut Wissen, wie Sin Gnad und die ihren in der Graffschafft Toggenburg, umb etlich Artickel in Spenn und Widerwillen kommen, und allhie vor uns das Recht umb den ersten spennigen Artickel, die Appellation betreffend gebracht, und so wir geübt, das Siner Gnad ein Ußbringen erkennt: Welcher Urthel Sin Gnad wölle statt thuon, und ob GOtt wil gedachtem Artickel mit luter Kuntschafft, sambt Brief und Sigeln darbringen, nach Form deß Rechten, das man je und je geappelliert hab, und man einen (so ers begehrt) hab muossen appellieren lassen, wie dann Sin Gnad im vorigen Rechten ouch darthon, und zuo denen uß der Graffschafft Toggenburg klagt habe, begehrt also denselbigen Urtelbrieff zuoverhören, der von Wort zu Wert also luttendt;

Wir diß nachbenempten Hans Aebly Landtamman, und geseßner Räte zuo Glaruß, mit sampt den frommen, fürsichtigen, wysen, unsern getruwen lieben Eydtgnossen von Schwytz treffenlich Ratsbotschafft, namlich Voly uff der Mur, alt Vogt zuo Utznach, Volrich Gupfer Vogt im Gasteln, beide Landtlüt und deß Rats zuo Schwytz, als Rechtsprecher, zuo uns obgenanten Landtamman und Räte zuo Glaruß, geschehen und verordnet, verjechend und thun kundt allermengklichen mit disem Brieff, so den ansechend, oder hörend lesen. Alsdann Spenn und Irrung, ꝛc. Ut supra ex Originali, hoc ipso Anno 19. Martii.

Vnd nach Verlesung deß Urthelbrieffs, redt unser gnädiger Herr, sampt zweyen Herren vom Convent und ihr Beystand, sy begehrten wyter den Koufbrief, wie die Graffschafft an das Gottshuß kommen sy, mit sampt dem Lehenbrieff, zuoverhören, welches ouch beschächen: Daruff redten sy, in gemeltem Kouffbrieff werd verstanden, das Appt Volrich säliger Gedächtnus, die Graffschafft Toggenburg mit Landen, Lüten, Gerichten, Zwingen, Bännen, Herrlichkeiten, Fryheiten, Oberkeiten, Rechten und Grechtigkeiten erkoufft, die ouch das Gottshuß vom Rich zuo Lechen empfangen, da Sin Gnad wol verhofft hätte, ihm wäre wyter Ußbringen nit erkennt, sonder hätte der Kouffbrieff so vil vermögen, dieweyl doch alle Herrlichkeit erkoufft, und in allen Oberkeiten die Appellation ein ingelybte Gerechtigkeit der Herrlichkeit syge, das die Appellation ouch allda ohn Mittel für Sin Fürstlich Gnad (als die recht Oberkeit) gehört, und die niemans zuo versperen gehept, dieweil doch der letst Vertragbrieff, so von den vier Orthen Botten, in sinem Artickel gar klar und heiter vermag, das Sin Gnad solle belyben, wie von Alter har, denselbigen Vertragbrief begehrt Sin Gnad zuoverhören.

Und nach Verhörung, ließ Sin Gnad witer reden, Dieweil nun die vor hie ußgangen Urtheil vermög, daß Sin Gnad solle darbringen, das es der Bruch von Alter har gewesen, welcher in der Graffschafft mit Vrthel beschwärt, daß derselbig wol appellieren mög, und man ihn müsse appellieren lassen: Uff das habe Sin Gnad von frommen Ehrenlüten darumb rechtlich, und wie sich gepürt, Kuntschafft ingenommen, dem Widertheil darzuo verkünt, und derselbigen Sag in gloubwirdig Geschrifft nemmen lassen, mit Begehr dieselbigen zuoverhören.

Und legt also zuo dem ersten etlich Kundschafft in, so zuo Utznach ingenommen, und nach dem sie verhört, redt Sin Gnad witer: Jn gemelter Kuntschafft werde gar klar und heitter verstanden, daß man von Alter har in der Graffschafft hab wol mögen appellieren, und man einen jeden hab müssen appellieren lassen, ꝛc.

Aber leyt Sin Gnad ein Brieff in, der da wyßt, das man vom Wildenhuß geappelliert hab, und die minder Urthel mit Recht erkennt zuoziechen, nach altem Bruch.

Darnach leyt Sin Gnad etlich Kuntschafft in, so zuo Rickenbach ingenommen, und nach dem dieselbig verlesen, ließ Sin Gnad witer reden: Jn gemelter Kuntschafft werde ouch gnuogsam verstanden, das man einen jeden hab müssen lassen appellieren.

Witter leyt Sin Gnad inn ein Kundschafft, so zuo Vischingen ingenommen, und nach dem sie verhört, redt Sin Gnad, darinn werd aber verstanden, das die gesagt, das man allweg hab geappelliert, und müssen appellieren lassen, und fürnemlich das klein Hans Schönower gar luter seyt, das er offt uß der Graffschafft gan Wyl geappelliert hab, und wie es sich uff ein Zit begeben, das einer den andern nit hab wöllen appellieren lassen, sonder das gesperrt, syge doch das Recht nit destminder ergangen, ꝛc. und die Appellation zuogelassen.

Darnach ward ingleyt ein Kuntschafft, so er zuo Gebertschwyl ingenommen, die ouch gar luter setzt, das man einen jeden hab muossen appellieren lassen, mit söllicher Kuntschafft vermeint unser gnädiger Herr, gnugsam by und an Tag bracht haben, das man jewelten nnd allwegen im Obern und Nidern Ampt hab geappelliert, und man einen hab muossen lassen appellieren, anderst dann das by disen irrigen Jahren Jntrag beschechen, ꝛc.

Und damit aber wir zuo Uberfluß der Sach verständiget werdent, lept Sin Gnad weiter in ein besigelten Bermentinen Brieff, darinn wird verstanden, das ein Landtvogt uff die Appellation, so für ihn geappelliret, hab gesprochen das ihnen recht bedunckt, ꝛc. daby wohl abzenemmen ist, das man hab müssen appellieren lassen.

Demnach letzt Sin Gnad inn ein Urthelbrief, so zuo Kilchberg ußgangen, und nach dem er verhört, redt Sin Gnad wytter: Jm selben Brieff verstande man wol, wie Thoman Rimli ein Urthel daselbs geappelliert, da aber sin Widertheil ihm der Appellatz nit hab wöllen gestatnen, und vermeint er möge nit appellieren, und das zu dem Rechten gesetzt, und daruff mit Recht erkennt ist, wann Thomam Rimli sin Trüw geben und loben mög, das ihm zuo appellieren nott sy, das er dann wol appellieren möge, daby wol zuoverstan sy, wann einer sin Trüw hab mögen geben, das man ihn hab muossen appellieren lassen.

Weitter leyt unser gnödiger Herr in ein Appellationbrieff, so zuo Jonschwyl ußgangen, da Felix Leng geappelliert, und der Urthel von erst Brieff und Sigel begert, die ihm erkennt, und erst da dargestanden, und die Sach geappelliert, die ihm ouch ohne Jntrag verlangt, ꝛc.

Und für das letst leytt unser gnädiger Herr in ein Vertragbrieff, zwüschend Appt Volrichen seliger Gedächtnuß, und sinem Gottshuß Sant Gallen, und Appt Bernhart, und sinem Gottshuß Sant Johann, wellicher Vertragbrieff, in seinen letsten Artickel gar luter vermag, namlich also: Was hinfür in demselben Gricht für Urteln ergand, und einer damit beschwärt vermeint zesin, und dieselbigen begehrt zuoziechen, der und dieselbigen dann wol mögent und sollent appellieren, für einen Herren von St. Gallen, ꝛc.

Haruff vermeint unser gnädiger Herr, hiemit gnuogsamlich (nach lut der hürigen Urthel) ußbracht, und darthan und bewißt, das fürhin die uß der Graffschafft Toggenburg söllend und müssend appellieren lassen, wie es dann von Alter har gebrucht ist, und so sie söllichs nit gütlich thuon, das wir sie doch mit unserm rechtlichen Spruch das zethuon wissen söllend, ꝛc.

Uff söllliches stuond dar Joachim Zürgker, Schulthes zuo Liechtensteg, und redt: Die von Liechtensteg werend im hürigen Rechten, von der Appellatz wegen, gegen unserm gnädigen Herren nit in das Recht gestanden, wöllen ouch noch hüt by Tag nit gegen Sinen Gnaden in das Recht stahn, ja so Sin Gnad sie von Liechtensteg wölle lassen bliben, wie von Alter har.

Uff das gab Sin Gnad Antwurt: Sie klagte dißmals zu denen Gegninen, so hür mit Jhm ins Recht gestanden, und Jhm ein Ußbringen erkennt, namblich Wildhuß, Turthal, Wattwyl, Hemberg, und die vier Gegninen oder Gericht im Nidernampt, ußgenommen Flawyl, die sich in disem Rechten ußgestellt, und nit wider die Appellatz siginde; Ob aber denen von Liechtensteg etwas angelegen wär, oder andern, und sie nit enthären möchten, wölte Sin Gnad ihnen eins Rechtens sin, an Orthen und Enden, da es sich dann gepürt, ꝛc.

Daruff stuonden dar Amman Cuntzli, und Amman Marti, und redten durch ihren Fürsprechen: Sie hättend die lang Ansprach Herren Appts von Sant Gallen wol verstanden, deßglichen die Kuntschafft verhört, verhoffend aber nit, das Sin Gnad, nach lut der Urthel, gnuogsamblich hab darbracht, das man appellieren müsse erkennen, mit Bitt ihnen ihr Lan-

des-Fryheiten, und was ihnen vonnöthen zuoverhören: Ward ihnen mit Recht vergunnet.

Uff das leyttend sie inn ein Freyheits-Brieff, von denen Herren von Toggenburg geben: Und daruff redtend sie, man hab in der Fryheit wol verstanden, das man die uß der Graffschafft Toggenburg nit sölle straffen, thürnen und schätzen, welcher das Recht zuovertrösten hab, dann mit dem Rechten, und sölle der Ansprächig gesuocht werden in denen Gerichten, da er sißhafft ist.

Deßglichen leytten sie inn ein Fryheit, so ihnen von denen Herren von Raren geben ist, und nach Verhörung redten sie aber: In gemeldter Fryheit hab man aber verstanden, daß man keinen uß der Grafschafft Toggenburg sölle thürnen noch schätzen, welcher das Recht zuovertrösten hab, ouch nit straffen, dann mit dem Rechten, und soll der Ansprächig gesuocht werden, da er gesessen ist: Ouch werd in einem Artickel diser Fryheit gar heitter verstanden, und was Sachen berechtiget sind, sidt unsers Oheims und Vettern Todt, das lassend wir belyben, sige wol zuverstan, wann man sölte appellieren, die Herren von Raren hettend es villicht nit dabey bleiben lassen.

Darnach leyttend sie in ein Bestättnusbrieff, so ihnen von Appt Volrichen säliger Gedächtnus uffgericht, die do ihnen zuogebe, by ihren Fryheiten, Landtrechten und alten Harkommen zuo belyben lassen, ꝛc.

Darnach ihren Landts-Eydt, so ihnen von einem Kaiserlichen Notarien zuo Wattwyl uffgericht und bestättiget ist worden.

Darnach begerten sie, das man ihnen ihr Landtrecht, so sie mit beyden Landen Schweitz und Glaruß haben, wolle verhören, und nach Verhörung der Landtrechten, rettend sie: In gemelten Landtsrechten wurde verstanden, das wer an sie, ein jeden insonders, etwas zuosprechen hab, soll man den suochen, da einer gesessen ist: Daruß man wol ermessen mag, so und einer appellieren möchte, das einer nit an denen Orthen möchte by sinem ergangnen Rechten bliben.

Und zuo dem allem, wisen all Fryheitten uß, das ein Herr von Toggenburg sölle das Gericht besetzen mit ihrem Rath, und sie mit sinem Rath, dieselbigen so darzuo verordnet werdent, müssend schweren ein Eydt zuo GOtt und den Helgen, glich und gemein Richter zesin, dem Armen als dem Richen, dem Richen als dem Armen, dem Frömbden wie dem Heimschen, und umb die Sachen, so für sie kumpt, ein Urthel zegeben, die sie Göttlich, billich und recht beduncke, und so mann dann erst müst appellieren erkennen, GOtt geb es beduchte die Richter recht oder nit, wurde kein Biderman by dem Gericht mögen sitzen, diewil sin Eydt wißt, ja was sie Göttlich, zimlich und billich beduncht zethuon, und wann es sie dann nit zimlich noch billich ze appellieren bedouchte, ouch nit vonnötten were, und es dann einer müste erkennen, wurde ein jeder (der am Gricht säß) meineydt, und köntend und möchtend söllichs nit erliden, dann es nit also ihr Bruch und Recht were, sonders das habend sie für ihr Recht gehept, wann es die Richter vonnöten beduncht habe, so habend sie es erkennt, und sunst nit: Und diewil das ihr alter Bruch und Recht sige gesin, so verhoffend sie nach hüt by Tag darby zebelyben, und werd sie ouch der letst Vertrag, so von den vier Orthen uffzericht, daby schirmen: Dann im letsten, da sie habend sölle siglen, haben sie ihnen vorbehept, die Landtrecht mit beyden Ländern Schwitz und Glaruß, deßglichen ihre Landtrechte, Landtseyde, Friheiten, Brieff und Sigel, Brüch, Gewonheit, alt Harkomen, und ihre Rechte, das doch nun gnuogsam syg, das sie ihr Recht habent vorbehalten, und söllent nach hüt by Tag darby belyben: Verhoffend ouch, das unser gnädiger Herr von Sant Gallen, noch nit so vil darbracht, dann das sie by ihrem alten Bruch der Appellatz halb, billich geschützt und geschirmpt werdent.

Uff söllichs redten unser gnädiger Herr, sampt den zweyen Herren vom Convent, wyter: Jhne zwifle nit, wir habend all ihr Fryheiten wol verstanden, und insonders den Artickel, der also lutet: Und was do berechtiget ist, sit unsers Oheims und Vettern sälgen Todt, das lassend wir gütigklich belyben, doch uns an unsern Zinsen und Stüren unschädlich, und so man nit appellieren sölte, stuonde es wol, das lassend wir für und für belyben: Es stadt aber gütlich belyben, was vorhin berechtiget sige, ist ein Zeichen, das die Herren von Raren es nit hettend müssen darby belyben lassen, und aber uß Gütigkeit söllichs gethan habendt: Es werd ouch in allen ihren Fryheiten nit ein Buochstaben verstanden, das sie je der Appellation gefryet sygend: Zuo dem appellierend ouch ander Orth, es sigend Stett oder Land, die höcher gefryet sind, dann die uß der Graffschafft Toggenburg, als do sind Bremgarten, Baden, Mellingen, und ander, die da aigen Stock und Galgen habend, deßglich ander Underthanen innert und ussert der Eydtgnoßschafft: Und obschon etwan von der Oberkeit ein andere Urthel ertheilt werde, so sige doch söllichs den Richtern und Rechtsprechern, so die vorig Urthel gesprochen, ohnverletzlich und ohnnachtheilig an ihr Eydt und Ehren, dann dieselbigen Biderbenlüt glich so wol Eyde zum Gericht schweren müssend, als die Toggenburger: Werdent ouch an mertheil Enden von ihren Oberkeiten gesetzt, müssend aber

aber nichts desterminder von ihnen appellieren lassen: Verhoffe, wir sigend durch sin Kuntschafft und aller Handlung so wol bericht, das wir die Toggenburger, mit unserm rechtlichen Spruch ouch darzuo wisen söllend, das sie einen, der do der Urthel beschwärt sige, und zuo appellieren begehre, söllen appellieren lassen, und nit vorsin, ꝛc.

Daruff unser lieb Landtlüt uß der Graffschafft Toggenburg redtent vor: Sie schwuorend ein Eyd in der Graffschafft zesamen, das sie einanderen by dem Rechten schützen, schirmen und handhaben söllend und wöllend: Und söllend die Richter uff ihr Eydt erkennen, das sie billich, Göttlich und recht beduncke: Und wann es sie dann nit ze appellieren vonnöthen beduncke, und sie es erkennen müßtend, möchti einer nit mehr by dem geschwornen Eydt bleiben, sige ouch jerer alter Bruch je und je gesin, vermeinend ouch man sölle sie für kein frömbd Gericht treiben noch ziechen, sonders das Recht nemmen und bliben lassen, da einer sißhafft sige, ꝛc.

Haruff redt unser gnädiger Herr, sampt den zweyen Herren vom Convent, glich wie vor: Sie verhoffend gnugsamb an Tag gethan, das die Toggenburger appellieren muossend lassen, er sige ouch kein frömbder Richter, sonders ihr rechter natürlicher Oberherr, sige in allen Landen der Bruch, das Underthanen für ein Oberherren appellieren mögint: Und noch eins sige Sinen Gnaden, und einem gantzen Convent vonnöthen zuoverantwurten, wie das ihnen Landtmers wise fürkome, das etlich uß der Graffschafft Toggenburg sich solten beklagt haben, ja wenn Sin Gnad disen Artickel gewünnen, so mögen Sie in der Grafschafft kein Predicanten mehr beheben, sonder werdend ihnen vertriben, welches ihnen das schwäreſt sy ꝛc. Da gloub Sin Gnad nit, das es kein Toggenburger geredt hab, und Er vertruw es ihnen ouch nit, und wann es aber doch geredt sig, so beschäche Sinen Gnaden und dem Convent ungütlich, dann ihnen wol wüssent, wie der leist Vertrag in sinem andern Artickel deß Gloubens halb zuo geben, by demselbigen welle Sin Gnad, sampt dem Convent, die Biderbenlüt uß der Graffschafft gäntzlich belieben lassen, und sie daby schirmen, dann diser Artickel den Gloubens gantz und gar nit berüre, sonder die Appellatz, und vermeint Sin Gnad nun damale so vil darthuon haben, das witter zereden nit vonnöthen: Satzt hiemit die Sach zuo unserm rechtlichen Spruch, in Hoffnung, wir werden die Toggenburger darzuo wisen, das sie einen müssend appellieren lassen, ja so sie einer begehre.

Uff das leist redten unser Landtlüt uß der Graffschafft Toggenburg, wie vomals; Sie habend im letsten Vertrag heiter vorbehalten die Landtrecht, so sie nit uns beyden Ländern Schwitz und Glarus habend, deßglichen ihr Landtrecht, Landtseyde, Fryheiten, Brieff und Sigel, Brüch, Gewonheit, alt Harkomen und ihre Recht: Nun sige das ihr Bruch, ihr Recht, und ihr alt Harkomen gesin, wann die Richter ein Urthel gebend by ihren Eidten, und es dann einen ze appellieren begehre, werdt es an eines Recht gesetzt, und beduncke es dann die Richter vonnöthen ze appellieren, so erkennend sie es, beduncke es sie aber nit vonnöthen, so bekennend sie es nit, darby verhoffend sie noch hüt by Tag zuobeliben, und truwend je unser gnädiger Herr hab nit so vil darthan, das dem Rechten gnuog sig, das sie es nit von Alter har also gebrucht habend, ꝛc.

Und als sie mit söllichen und mehr Worten, ihr Red und Gegenred (alles bie zuoschriben nit vonnöthen) beschlossen, ward die Sach von baiden Partheien zuo dem Rechten gesetzt: Und nachdem nun verhört ist Klag, Antwurt, deßgliche Fryheiten, Vrtheln, Sprüchen und Vertrag-Brieffen, und Kundschafft, gnuogsamlich harzuo dienende, do hat ich obgenampter Landtamman und Richter Umbfrag, und ward mit Urthel einhelliglich erkennt, by geschwornen Eidten, als hernach stat, dem ist also.

Dieweil unserm gnädigen Herren, im hürigen Jahr allhie ein Ußbringen, deß Artickels die Appellation betreffende, erkennt, das jetzmal unser gnädiger Herr von Sant Gallen, sampt sinem Convent, so vil darbracht, durch unparthigige Kundschafft, Brieff und Sigel, das Er und sin Nachkomen, by der Appellatz beliben sollend, wie von Alter har, wie das Kundschafft in Brieff und Siglen lutter gesetzt hat: Mit der Erlüterung, ob jeman in denen Gegninen, so jetz mit unserm gnädigen Herren, von deß Artickels wegen, ins Recht gestanden sind, ze appellieren begehre, und einer der Urthel beschwärt sy, das er wol appellieren möge, namlich die oberen Gericht gan Liechtensteg für den Landtvogt, die undern gan Wyl gan Hoff, und sol man ihm söllichs erkennen, und nit vorsin: Vnd soll dann disere Vrthel unserm gnädigen Herren, deßglichen unsern lieben Landtlüten uß der Graffschafft Toggenburg, jedwederm Theil, an ihren Fryheiten, Brieffen, Siglen, Landtrechten, Sprüchen und Vertrag-Brieffen, ouch vorergangnen Vrtheln, und ihrem Landtseidte, unschädlich und unnachtheilig sin,

Vnd deß zuo einem vesten warem Vrkundt, und mehrer Sicherheit aller obgeschribner Dingen, so an disem Brief geschriben standt, so habend wir der Landtamman, und gesetzner Rath zuo Glaruß, unsers gemeinen Landts zuo Glaruß, für uns, unser beyde Länder Schwitz und

Glaruß, mehrer Insigel offenlich gehengt an disen Brieff, der geben ward uff Donstag nach Sant Othmars Tag deß Helligen Appts, was der zwentzigist Tag Novembers, deß Jars do man von der Gepurt CHristi unsers lieben HErren und Sälligmachers zalt, tusend, fünffhundert, drißig, und darnach in dem nündten Jare.

LIV.

Urtel-Brieff des Land-Ammans und Raths zu Schweitz, die zwischen Abt Diethelmen zu St. Gallen und den Landleuten der Grafschafft Toggenburg, wegen Besetzung des Land-Gericht-Raths, Verlassenschafft der Ubelthäter, auch Vischentz und Wildpan entstandene Irrungen betreffend, de Anno 1540.

WIr Joseph am Berg, Landtamman, und die Räte gemeinlich zuo Schwitz, mit sampt den frommen, Ehrsamen, wisen, Fridli Tolder, alt Vogt im Ergöwe, und Hans Wichser, alt Säckelmeister, von unsern lieben Eydtgnossen von Glaruß, mit uns harzuo verordneten Richtern, bekennent und thuond kundt allermengklichem mit disem Brieff. Als sich dann jetz ein Zit dahar zuogetragen und begeben haben, Irrung, Spenn und Mißverstand, Sachen und Artickln halber, wie die hienach in Klag und Antwurt angezogen und gemeldet werden: Entzwüschent dem Hochwürdigen Fürsten und Herren, Herrn Diethelmen Abbte, Däckhan und gemeinen Convent deß Wirdigen Gotzhuß Sant Gallen, an einem: Vnd den frommen, Ehrsamen, wysen, gemeinen Landtlüten, sampt und sunderer Geginnen der Grafschafft Toggenburg, Siner Fürstlichen Gnaden Lüten, unsern getrüwen lieben Landtlüten, anders Theils: Welliche Spenn und Stöß wir von beiden Orthen Schwitz und Glaruß gern gesechen, gemitlet, und in der Gütigkeit hingelegt worden werent, so hat doch die Gütigkeit by gemelten Partheyen nit Volg finden mögen, dann das wir von obgemeltem unserm gnädigen Herren von Sant Gallen, gegen gemelten unsern Landtlüten uß der Graffschafft Toggenburg, umb Recht angerüfft und trungenlich ermahnt worden sind, wellichs wir Sinen Fürstl. Gnaden, in Krafft des Landtrechten, damit Er uns verwandt, Glimpfs und Ehren halb nit haben können absin, sunder Jhme semlicher Spennen halb, einen Rechtstage, für uns beyde Orth gan Schwitz angesetzt, und den beiden Partheyen verkündt, welchen sie zuo beiden Theilen besucht, und vor uns in Krafft der Landtrechten, damit sie uns beidersits zuogethan und verwandt, zum Rechten gestanden sind: Vnd namblich, unser gnädiger Herr von Sant Gallen, obgemelt, in eigner Person, und von wegen Däckhans und deß gemeinen Convents, die Ehrwürdigen, andächtigen, Herr Othmar Gluß, Statthalter zuo Wyl, und Herr Johannes Heß, beid Conventherren, Volrich Seiler, Siner Fürstl. Gnaden Hoffmeister, mit sampt dem frommen, Ersamen, wysen, Jacob Landolt von Glaruß, domaln Houptman zu Sant Gallen, als von wegen des Gottshuß Sant Gallen, und von wegen gemeiner Graffschafft Toggenburg, die frommen, Ehrsamen, wysen, Joachim Zirckher, alt Schultheiß zuo Liechtensteig, Bernhart Küntzli, Amman im Niderampt, Marti Edelman, Amman im Turthal, Amman Rymli uß dem Niderampt, und Heinrich Grob von Wattwyl, zuo beiden Theilen verfürsprechet, nach Form deß Rechten.

Davor gemeldter unser gnädiger Herr von Sant Gallen, durch ihren Fürsprechen, anfänglich in Recht offnen und klagen ließ, wie das Sinen Gnaden, als dem rechten natürlichen Landtherren der Graffschafft, Intrag beschechе, den Landtsrath, und Landtgericht zuobesetzen, wie aber Sin Fürstlich Gnad vermeint Jhm, als dem Landtsherren, die zuobesetzen zuostande, dermaß, das darin und darmit gehandelt, dem Armen geholffen, das Recht und der Gerecht beschirmpt, das böß ungöttlich, GOtt und dem Menschen schmächlich, und an Lib, Seel, Ehr und Guot nachtheilig, gestrafft, dermaß Sin Fürstlich Gnad dorum GOTT und der Welt, ouch sinen Lechenherren, und so ihn daruff bestätt, als Bäpstlicher Heiligkeit, und Römischer Kaiserlicher Majestät, und allermengklichem, könn und mög Antwurt geben, und begehrt ihm daruff den Kauff-Brieff, so Sin Fürstlich Gnad söllicher Grafschafft halb inhendig hab, zuoverhören, wellicher Kouffbrief ouch rechtlich verhört: Und daruff wyter geret, in dem Kouffbrieff luter verstanden, in was Gestalt die Graffschafft erkoufft, mit Hochen und Nidern Gerichten, dannenhar Sin Fürstlich Gnad vermeint, Jhm, als dem Landtsherren gemeldter Graffschafft, wie sie Jhne an einer Landtsgemeindt zuo Wattwyl genempt und erkennt, und Jhme daruff Huldunge gethan, Landtsrath und Landtgericht, in sinem, als deß Landtsherren anligenden Geschäfften und Sachen, billich ane Intrag der Landtlüten, zuobesetzen zuostan söll, zuo jeder Zit und Tagen, nach sinem Willen und Gefallen, je nach Gestaltsame der Sachen, so denn zuomal Jhm, als dem Landtsherren angelegen, vorhanden syendt; Vnd aber sich hienebent entschlossen, wenn Sachen vorhanden gemein Landtlüt belangende, als umb Stür, Reißkosten, und ander der Landtschafft angelegnen Sachen,

Sachen, so ein Herren, als den Landtsherren, nit antreffendt, wie sie dann den Rath besetzen, rede Sin Fürstlich Gnad nit darin: Aber umb sin eigen Sachen, vermein Sin Gnad nit, das sie Jhme da ützit besetzen söllent, dann Sin Fürstlich Gnad mit ihnen eins Lohns bekomen, den Er ihnen geben müß, eim jeden für sin Zehrung und Taglohn, so in Landtrath und Landtgericht berüfft, sölten Jhm dann ander Knecht dingen, die Jhm nit annemlich, und Er ihnen lohnen müßt, bedücht Jhn beschwerlich: Dann die Grafschaffter alsdann Herren, und müßt Sin Fürstlich Gnad Knächt sin, und siner, als deß Landtsherren, Herrlikeit manglen, wie das eins jeden Verständigen Gemüth wohl erwegen mög: Sin Fürstlich Gnad sye ouch nit Gemüth noch willens, einiger Gegne, so die habent, ihro Fryheit zuo schwächen, noch sie daran verhindern, sonder well sie gnädenklich daby beliben lassen, ihr Gericht zuobesetzen wie von Alter har: Aber den Landtsrath und Landtgericht zuo jeder Zit, wie vorgemelt, zuobesetzen und entsetzen, vermein Sin Fürstlich Gnad, Jhm, als dem Landtsherren, so Hoche und Nidere Gericht erkoufft und bezahlt, ane Verhindern der Landtlüten, Sinen Fürstlichen Gnaden zuogehörig, mit Recht erkennt werden solle, und satzt hiemit die Sach hin zuo rechtlicher Erkandtnuß.

Hierwider unser Landtlüt uß der Graffschafft antwurten und reden liessen, sie mögen wohl erachten, das man ab ihren Spennen wenig Gefallens gehaben könn, dwyl aber ihr gnädiger Herr von Sant Gallen, sie dermassen besuoche, da sie doch vermeint, Sin Fürstlich Gnad sie deß erlassen haben sölt, so welle ihnen ouch gepüren ihr Gegenwehr zuo eroffnen, und namlich, so habent sie loblich Fryheiten, von Siner Fürstlichen Gnaden der Graffschafft Toggenburg Landtsherren erlangt, so ihnen demnach von einem Herren an den anderen bestät worden, die sie ouch begehrten rechtlich verhört zuowerden: Zuo dem zaigen sie harin ein Urtelbrieff zuo Glaruß, in Bysin unser von Schwitz Erber Bottschafft, ußgangen, in einer Vrtell inhaltende, das ein Herr von Sant Gallen, oder Siner Fürstlichen Gnaden Landtvogt, den Landtsrath besetzen söll, wie by und under Landtvogt Miles Ziten beschechen: Vnd noch ein Vrtelbrieff zu Schwitz, in Bysin unser lieben Eydtgnossen von Glarus Erber Botschafft ußgangen, das sie in der Grafschafft kein Sturm mee gan lassen, einem Herren von Sant Gallen sinen Herrlikeiten zuowider: Doch sölt ein Herr von Sant Gallen, ein Landtvogt, den Er ihnen ye zuo Ziten gebe, daran wysen, und ihme bevelchen, das er sie by ihren Fryheiten, guoten Gewonheiten, und altem Harkommen bliben lassen sölt, wellich Urtelbrieff sie ouch begehrten verhört zuowerden, die ihnen ouch alle nach der Länge rechtlich verhört und verstanden: Daruff die gemelten uß der Grafschafft vermeinten entlich, das man sie daby beliben lassen sölt, by ihren Fryheiten, Gerechtikeiten, guotten Gewonheitten, und altem Harkommen, und satzten die Sach ouch hiemit zuo unser rechtlichen Erkantnuß.

Vff semlich obgemelt Klag, Antwurt, Red und Widerred, der vil gebrucht, allhie zuomelden von unnöten, und uff Verhör deß Kouffbriefs, Lechen- und Bestätnus-Brieffen, Vrtell- und Bestätnus-Brieffen, Vrtell- und Fryheits-Brieffen, und anderer ingelegten Brieffen, und uff das sie zuo beiden Teillen fürgewent, und zuoverhören begehrt, und nach dem endlichen Rechtsatz, ist mit der mehren Vrtel zuo Recht erkeunt und gesprochen: Dwyl unser Landtlüt uß der Grafschafft, vor Jahren uff einem Rechtstag by unsern lieben Eidtgnossen von Glaruß gehalten, in einer Antwurt bekennt, wenn eins Herren von Sant Gallen Landtvogt, für sich selbs, als von eins Herren wegen, Landtsrath haben, das er beschicken mög, wenn er wöll, und dann unser Landtlüten uß der Graffschafft Toggenburg ingelegten Fryheiten nit ußtrucken, das ein Herr Landtsrath und Landtgericht nit besetzen soll und mög, als einem Landtsherren gepür und gelegen sy: Das nun unser gnädiger von Sant Gallen, als der so ihr Landtsherr ist, zuostan sölle, ouch deß Macht und Gwalt haben, den Landtsrath und Landtgericht zuo yederwyl und Zit, zuobesetzen und entsetzen, mit Personen, die in der Grafschafft Toggenburg ingesessen Landtlüt syend, und das die von jeder Gegni in der Graffschafft genommen werden, wie von Alter har, die so Sinen Fürstlichen Gnaden darzuo gefällig, geschickt und guot bedunckent, von den Landtlüten gantz unverhindert: Vßgenommen wenn gemein Landtlüt von gemeins Landts Sach wegen, als umb Stür, Brüch, Reißkosten, und dergleich Sach zuohandlen haben, das sie dann den Landtsrath wol besetzen mögen, nach Jhrem Gefallen: Vnd hierüber so laßt man sie zuo beiden Teillen by ihren Kouff brieffen, Lechenbrieffen, Bestätnussen, Fryheitten, Vrtellbrieffen, Sprüchen und Verträgen, gäntzlich beliben.

Zum andern, ließ unser gnädiger Herr von Sant Gallen wyter in Recht klagen und offnen, wie die Sinen uß der Grafschafft verruckter Zit, als Uebelthäter vom Leben zum Todt zuorichten bekennt, deßglichen offentlich Todtschläger, über Friden und Fridbrüch mit Wercken gehandelt, deßglichen das sie niemands mehr büssen noch straffen, und von Wildtbennen und Vischetzen wegen, dwyl doch die deß Gottshuß eigen, und erkoufft sin, luth deß Kouff briefs, und vor Ziten

wellicher daran überfarn hätt, darum geſtrafft ſind, luth eins Vrtelbriefs, den Sin Gnad zuoverhören begehrt: Darzuo ſie Jhme, als dem Landsherren, von Uebelthäter ſo gericht, und umb Todtſchläger, nit me geſprochen, dann den Koſten, von deß Gerichts wegen uffgangen: Deßglichen und den Wildtpan, und Viſchetzen, die Uebertretter nit ſtraffen, das Sinen Fürſtlichen Gnaden nit lidenlich, dann es Keyſerlichen Rechten zuowider ſy: Semlichs ouch an keinen Enden, weder in Stetten uoch in Landen gebrucht, ſunder ſo ein Uebelthäter dermaſſen, wie vorgemelt, verhandlet, und bekennt werde, der Oberkeit ſin Lib und Guot verfallen: Es ſye ouch alſo von Alter har in der Graffſchafft Toggenburg gebrucht, das einer Frowen ihr Erecht, und den rechten Gülten ihre Schuld vorbehalten, und was übrigs dann eim Herren zuobekennt worden: Vnd das ſemliches ein Grundt hab, begert Sin Gnad darum die Vrtelbrieff, ſo den Landtvögten hievor ſemlicher Sachen halb, zuobekennt worden ſind, zuoverleſen, daruß luter verſtanden, wie es vorhar verhandlet, wyter Sin Gnad nit begehr, ſunder verhoff mit Recht erkennt zuowerden, das es hinfür ouch alſo geübt und brucht werden ſoll: Alſo, das den Hochengerichten, ſo ein Ubelthäter zum Todt verurteilet, das dann Sinen Gnaden das Guot, und an den Nidern Gerichten die Buoſſen zuobekennt werden, und Jhn dann, als den Herren, nach ſinem Gefallen, darin nach Gnaden handlen laſſen, und nit ſie: Vnd namlich das ſie uff die Offnungen ſöllent ſprechen, wie von Alter har: Wo aber nit Offnungen vorhanden, vermeint Sin Gnad, die allenthalben im Landt gemacht, und glich gehalten werden ſölle, diwyl es ein Landt und Lüt, und ein Fryheit, ſo ſöllent ſie billich ein Recht haben, daby mengklich wüß, weß er ſich halten und ſprechen ſöll, umb das an eim Gericht uff, am andern abgeſprochen werd, und man das Ubel ſtraffe, wie jetz offentlich am Tag lydt, deßhalb Sin Gnad verhoff mit Recht erkennt zuowerden, das ſie in ſemlich Ordnung gefürt, das mengklich Alt und Jung wüſſent zuhalten, und der Guot vor dem Böſen beſchirmpt, und ein guote tapffere Ordnung und Pollici gemacht, und gehalten werd, das Sinen Gnaden, und den Landtlüten in der Graffſchafft, vor GOtt und der Welt, ehrlich und loblich ſin mög: Vnd ſatzt der Sach hin zu rechtlicher Erkantnuß.

Hierwider unſer Landtlüten uß der Graffſchafft Toggenburg Geſandten antwurten lieſſen: Sie achten nit vonnöthen, vil Brieffen inzuolegen, dann es vorhar gebrucht, und mit Recht erkennt: Aber der Todtſchlag, ſo jetz harfür zogen, ſo über Frid beſchechen, ſyent ſie nit geſtändig über Frid beſchechen ſin; Wenn es ouch begeb, das einer zuo einem Todtſchlag den zuobegan verurſachet, und dann ein Herr das Guot nemen, wurde ihnen ein groſſe Beſchwerdt, dann wann das alſo gebrucht, möchte deß Entlipten, noch deß Getätters Wib und Kinden nüt, müßten alſo zuo Armuot verwiſen werden: So dann deß jetzigen Ubeltäters halb ſo gericht, und unſerm gnädigen Herren nit mee, dann der Koſten zuobekent, ſy nit uß arger Meinig, ſunder im beſten, und umb willen, das er arm, und zuobeſorgen, das nit ſo vil verhanden, dann wo der Koſten nit bekennt wer, das der nit hett uß ſinem verlaßnen Guot mögen erlegt werden, davon unſerm gnädigen Herren hätt mögen Schaden erwachſen: Sie verhoffen aber, ſyen ouch der Zuoverſicht, das hinfür in den Dingen gehandelt werden ſoll, das unſer gnädiger Herr, und mengklich unklagbafft ſin und bliben ſöllent.

Der übrigen und andern Artickln halb, umb die kleinen Buoſſen, den Nidern Gerichten zuoſtändig, beduncke ſie nit, das groſſer Span ſy, dann in ihren vor ingelegten Fryheitten verſtanden, was die vermögen: Da ihr gnädiger Herr von Sant Gallen ſich erbotten, ſie gütlich daby beliben zuolaſſen, das ſy nun gern gehört: So habend ſie den Landtſeydt, deßglichen ein Fridzedel, zuo dem die Richter ouch ein Eydt habend, darin ſie ſchweren umb jede Sach, ſo für ſie kompt zuorichten, nachdem ſie ihr Eydt und Ehr wyſe, da ſie vermeinen, dem bißhar gelebt, und ſtatt gethan haben, verhoffen ouch, das man ſie belieben laſſen, und wyter nit getrengt werden ſöllent, und begehrten daruff den Landtseydt, den Fridzedel, ouch der Richter Eydt zuoverhören, und als die verhört, lieſſent ſie witter reden: Wo ſie hieby nit bliben, wüßten ſie nit zuorichten: Deßglich verhoffent ſie wol, das unſer gnädiger Herr ſie bim Landtseydt ouch werde laſſen bliben, und davon nit trengen, dann wo ſie by dem nit bliben, wurden ihnen ihr Gwußne gebunden, das einer nit urtellen dörfft, lut der Richter Eyde, möchten ouch by ihren Fryheitten dergſtalt nit bliben: Da ſie wol verhoffen, mit Recht erkennt werde, das ſie daby bliben, und gehalten werden wie bißhar, und von Alter Harkommen uud geprucht iſt: Vmb den Wildpann und Viſchetzen haben ſie kein Span, dann wer Sinen Gnaden darinn Ingriff thuon, den mög Sin Gnad wol ſtraffen: Und ſatzten den Handel ouch hin zuo unſer rechtlichen Erkandtnuß.

Vff ſemlich obberürt Klag, Antwurt, Red und Widerred, alle zuo melden nit noth, und Verhör beider Theilen ingelegten Brieffen, iſt mit einheller Vrthel zuo Recht erkennt, das unſer Landtlüt uß der Grafſchafft Toggenburg, der Uebelthäter, ſo mit Recht gericht, Todtſchlägern, und dero ſo von Landt flüchtig werden, die man von ihr Ubelthat wegen richten möcht, verlaſſen Hab und Guot ſöllen eim Herren von Sant Gallen, als dem Landtsherren, zuobekennen, lut Kaiſerlicher Rechten, biß an ſin Gnad, doch eines Eefrowen an ihrem Eerechten, und den rechten Gülten ohne Schaden: Vnd umb die kleinen Buoſſen, die ſöllent gerechtfertiget werden vor jedem Gericht, wie von Alter har: Vnd wo Offnungen ſind, ſoll es bey den Offnung beliben: Vnd wo aber nit Offnungen ſind, ſöllent ouch daby bliben, nach Vermög ihr Fryheitten, doch das ſy umb all Straff wirdig Händel richten ſöllend, wie von Alter har gebrucht iſt: Vnd umb den Wildpann und Viſchetzen, ſoll unſer gnädiger Herr von Sant Gallen by ſim Kouffbrieff, was der dorum zuogipt, und by Siner Gerechtigkeit ouch beliben: Vnd das ein Herr wol ein Straff biß an zechen Pfundt Pfenning daruff ſetzen, und wer daran überfür, die Straff vom Uebertretter mit Recht inziechen mög.

Deß alles zuo einem waren veſten Vrkündt, ſind diſer Brieffen zwen von Wort zu Wort glich wyſende, abgeſchriben, und wit unſer dero von Schwitz gemeins Lantzs Inſigel, für uns, und unſer getrüwen lieben Eidtgnoſſen von Glaruß, als von deß Gerichts wegen, angehenckt, beſiglot, Geben und beſchechen am ſechs und zwentzgoſten Tag deß Monats Februarii, Im Jahr nach Chriſtus Gepurt gezelt, fünffzechen hundert und viertzig Jahr, und jeder Parthy einen geben.

LV.

Spruch-Brieff des Land-Ammans und Raths zu Schweitz und Glaris über die zwiſchen Abt Diethelmo **zu St. Gallen und ſeinem** Convent **an einem, dann denen Land-Leuten der Grafſchafft Toggenburg am andern Theile, wegen der Frevel-Buſſen, Land-Sigill, Koſten, Setzung eines Landvogts, des Mannrechts ꝛc. entſtandenen Irrungen und Spän betreffend,** de Anno 1540.

WIr diß hienach benempten, Joſeph am Berg, Landtamman, Gilch Richmuot, alt Landtamman, Caſpar Stalder, Statthalter, Paule Kherngerter, alt Pannermeyſter, und Volrich Gupfer, alt Vogt zuo Windegg, deß Ratz zuo Schwytz, und Fridli Tolder, alt Vogt in Fryen Emptern im Ergöw, Hans Wichſer, alt Seckelmeiſter, und deß Ratz zuo Glaruß, von unſern Herren beiden Lendern Schwytz und Glaruß hierzuo verordnet, vergechend und thundt khundt hieran offentlich und wüſſentlich bekennende: Als ſich dann Jrrung, Spenn und Zwytracht begeben und erhalten habent, entzwüſchen dem Hochwirdigen Fürſten und Herren, Herrn Diethelmen, ouch Däckhan und Convent deß Wirdigen Gotzhus Sant Gallen, unſern gnädigen lieben Herren und Fründen, an einem: Von welcher Spennen und Stöſſen wegen vor uns erſchinen ſind, namlich unſer gnädiger Herr von Sant Gallen, obgemelt, in eigner Perſon, und von wegen Däckhans und gemeinen Conventz, die Erwirdigen, Andächtigen, Herr Othmar Gluß, Statthalter zuo Wyl, und Herr Johanns Heß, beid Conventherren, Volrich Seyler, Siner Fürſtlichen Gnaden Hoffmeiſter, mit ſampt dem Frommen, Erſamen, Wyſen, Jacob Landolt von Glaruß, domaln Hauptman zu Sant Gallen, und den Frommen, Erſamen, Wyſen, Schultheiſſen, Amman, Rätten und gemeinen Landtlüten uß der Graffſchafft Toggenburg, unſern inſunders guoten Fründen, und getrüwen lieben Landtlüten, anders Teils: Von welcher wegen, als der Wider-Parthy, vor uns erſchinen ſind, die Frommen, Erſamen, Wyſen, Joachim Zürcher, alt Schultheiß zuo Liechtenſteig, Bernhart Khünzly, Amman im Nidernampt, Marti Edellman, Amman im Turtal, Amman Rymli uß dem Niderampt, Hans Rüdliger uß dem Turtal, und Heinrich Grob von Wattwyl, von wegen etwelcher Sachen und Artickln, dorum ſy dann uff uns beide Orth Schwytz und Glarus zuo Recht veranlaſſet, und aber jetz durch uns obgemelten Mittel-Perſonen gütlich und fründtlich gemitlet, vereint und betragen ſind, in Form, Maß und Geſtalt, als hienach von Artickel zuo Artickel in eigentlicher Lütrung ſtadt, dem iſt alſo.

Zum erſten: Als unſer gnädiger Herr von Sant Gallen vermeint, das Siner Gnaden Landtvogt ſöllent angeben, und erſcheint werden all Frävel, damit er Klagzedel ſtellen könne, wie von Alter har, es ſy im Turtal, oder anderſchwo, damit er die beklagen könn wie von Alter har, und im dorum Rechnig geben werden ſöll, das die zum Wildenhus noch nit than habent. Es ſölle ouch der Landtvogt Kundtſchafft innemen, und verhören, und darzuo berufſen wer ihm gfällig, und ſunſt nieman Gwalt haben Kuntſchafft inzunemen, was den Hochen Gerichten zuoſtadt, luth deß Fridzedels, wie das von Alter har gebracht worden.

Darzuo unſer Landtlüt uß der Graffſchafft Toggenburg geantwurt, und entlich vermeint, das der Dingen zuo Liechtenſteig, und im Nidernampt, nit Spann ſy, dann ſemlichs gebrucht werdt wie von Alter har, und mögen wol liden, das dem Landtvogt, und andern Amptlüten bevolhen

volhen werd, den Dingen ernstlich nachzugande, und das darin niemantz verschont, und nit einer gestrafft, der ander umb gliche Schuld ledig gelassen, sunder darin gehandelt, gegen Armen und Richen, und eim als dem andern glich: Und von deß Oberampts wegen syent sie dem Landtvogt wyt gesessen, wurd jnen ungelegen sin, umb yetlich Ding dem Landtvogt nachzuolouffen, und ihm anzuogeben, möcht durch semliches Angebens willen vil verschwigen bliben: Zuo dem ihr Fryheit sy davor beschirm und enthebe, sye ouch by ihnen nie im Bruch gesin, sunder ein jeder Amman und Weibel, so eim Herren der Sachen halb schwerren, söllent die Ding, so ihnen angeben, oder ob sy es sunst vernemen, berechtigen, und was Vrtell gibt, dem Landtvogt anzeigen: Aber umb Kuntschafft inznonemen, das semlichs dem Landtvogt zuogestellt, mögend sy woll liden, doch das semlichs durch fromm, ehrlich, tapffer, unparthyg Lüt beschech, und von unparthygen Lüten ingenomen, und was an Kuntschafft erfunden, einem Landsratt fürbracht, und das in den Dingen gehandelt werde nach rechter Form, und wie von Alter Harkommen ist: Alles mit wytern Worten gerett, allhie zuomelden nit noht, ꝛc.

Semlich obgemelt beid Artickel gütlich und früntlich hinzulegen, ist abgerett, beschlossen, und von beiden Partheyen wüssentlich angenommen, und sunder Frävel und Buossen belangende, also, das mit eim Landtvogt verschaffet werde, das der in den Sachen, Frävel und Buossen belangende, gemein und glich sye, dem Armen als dem Richen, eim als dem andern, wie eim Richter billich zuostande: Vmb Kuntschafft inzuonemen, ist abgeret und beschlossen, wer einem Landtvogt verlümdet anzeigt werde, das er dann solle und möge zuo jm nemen, guot, from, tapfer, unparthyg Personen uß dem Landtzratt, uß den Gegninen, da semlich Frävel und Sachen begangen, und denen villicht umb den Handel zuowüssen sin möcht, die söllent dann beschicken unparthyg Lüt, so umb den Handel wüssent, und von denen Kuntschafft innemen, umb das die Warheti an Tag komen mög, und alsdann die Kuntschafft, und was sy funden, für ein Landtzratt bringen, umb das dann darin gehandelt, als sich dan gepüren wird. Vnd umb die Buossen, ist abgerett und beschlossen, diwyl dorum zuo Lichtensteig, und im Niderampt, nit sunders Span ist, aber im Oberampt, da ein Amman und Weibel eim Herren ouch schwerent, das da jnen im Eydt ingebunden, das sy mit Trüwen damit umbgangen, und was jnen für Frävel anzeigt, oder sy es sunst vernemen, das sy das angentz rechtfertigen söllent, doch ouch zuo Zyten, so sy zwen oder dry, oder me Frävel zuosamen haben, das den Kosten wol mög ertragen, und wenn und zuo welcher Zyt, sy umb semlich Frävel oder Buossen richten wellindt, so söllent sy es eim Landtvogt zuowüssen thuon, umb das er selbs dahin kerren, oder ein andern an sin statt dahin schicken mög zuogelosen, wie die Hendel gerechtfertiget werdent: Vnd ob Sach, das der Landtvogt nit käm, noch niemantz von sinen wegen, oder er köm oder nit, so soll doch das Gericht nüt desterminder für sich gan, und by dem Rechten, wie Vrtell geben, beliben, und was da mit Vrtell erkent, soll dem Landtvogt anzeigt werden, ob er selbs nit zuogegen wer, damit er darin gehandlen könn, das so im billich zuostadt.

Zuo dem andern: Beklagt sich unser gnädiger Herr von Sant Gallen, das in Vndernampt, in den siben Gerichten, so in die Vogty Schwartzenbach gehörent, wenn sy umb Frevel und Buossen richtent, und es an ein Vrtellen gang, so stellend sy den Richter uß, das doch an keinen Enden gebrucht, sye ouch nit billich, dann wann die Richter in Vrtellen sich glich teylten, wer sy dann entscheiden, deßhalb Sin Gnad vermeint, sy im den Richter nit ußstellen sollent.

Darzuo unser Landtlüt uß der Grafschafft, so diser Span berührt, Antwurt gabent, das sy nie gesinnet, den Richter, so den Stab füre, ußzuostellen, aber wellicher Klag für, der werd ußgestelt, sy vermeinen ouch das der Enden den Stab niemantz füren, noch zuo Gericht sitzen soll, der jr Landtman nit sy, wiewol sy eim Herren nit darin reden, wenn Sin Gnad zuo einem Vogt uff Schwartzenbach setz, wenn der aber jr Landtman nit sy, vermeinen sy nit das er jr Richter sin soll, mög woll den Weibel zuo Gericht setzen, und er der Vogt umb Buossen klagen, aber nit zuo Gericht sitzen, alles mit mehr Worten zuomelden unnodt.

Umb disen Artickel, ist zwüschen inen den Parthyen, zuo beiden Teyllen abgerett und beschlossen: Das unser gnädiger Herr von Sant Gallen Gwalt hab, einen Landtvogt in die Grafschafft zuosetzen, so jm gfall, er sy glych jr Landtman oder nit, diwyl es hievor zuo Wyl im Vertrag abgerett, soll es ouch daby beliben: Aber umb ein Vogt gan Schwartzenbach, da die uß der Grafschafft ouch gestendig, das ein Herr wol möge ein Vogt dahin setzen wenn er well, doch das der nit zuo Gericht sitzen noch den Stab führen soll, es sy dann das er ein Landtman sy, wenn er dann ein Landtman ist oder wird, das er dann wol zuo Gericht sitzen mag, aber diwyl einer nit ein Landtman ist, so mög er in eins Herren Namen wol klagen, und den Weibel zuo Gericht setzen, und der Vogt nach der Klag ußstan, aber der Richter so den Stab fürt, soll nach

nach jrem der Landtlüten Erbieten nit ußgestellt werden.

Zum dritten: So hat sich unser gnädiger Herr von Sant Gallen beklagt, das die Landtlüt in der Grafschafft ein gemein Sigill gemacht, und haben, das aber vorhar nit gsin, ouch nit sin söll, sunder ein Landtvogt, und ein Amman im Niderampt, die söllent siglen: Vnd sunder wenn Lüt vom Landt ziechendt, sye brüchlich, das man eim einen Manrechtbrief gebe, die ouch die Landtlüt under jrem Sigel für sich selb geben haben, das aber einem Herren zuo Nachteyl dienen, dann Sin Gnad dardurch umb sine Fäl kommen: Und so ein Landtvogt siglen, möcht ein Herr wüssen, war einer hinkäm, damit man dem Fal nachkommen möcht.

Daruff unser Landtlüt uß der Grafschafft geanthwurt, das sy nit jrem Landtzsigel kein Mannrecht besiglot, aber jr Fryheitten geben zuo, das jeder mög ziechen war er well, doch dem Landtzherren an sinem Houptfall, und den rechten Gülten ane Schaden: Wenn aber Lüth von inen ziechen, und semlich Mannrechtbrief haben wellen, werden sy mit Schriberlohn und Sigelgelt beschwert, das jnen unlidenlich, und bitten deßhalb mit den Amptlüten zuoverschaffen, damit zimlich zuo faren, wie von Alter Harkommen: Jrs Landtzsigels halb, damit habent sye nie mit besiglet, das ein Herren antreffen, begehren damit Sinen Gnaden in sin Herlikeit nit zuogriffen, noch damit ützit zuobesiglen, dann allein was ein Landtschafft, usserhalb eins Herren Herlikeit und Gerechtikeit antreff.

Vmb obgemelten Artickel ist gütlich abgerett und beschlossen: Das ein Herr von St. Gallen, den Landtlüten in der Grafschafft Toggenburg, zuo Eeren und Gefallen, zuolassen und vergunnen, ein gemeins Landtzsigel zuohaben, doch so söllent die Landtlüt semlich Sigel nit, noch in theinen Weg bruchen, anders dann eim Herren von St. Gallen, als dem Lantzherren, an sinen Herlikeiten, Fryheiten, Rechten und Gerechtikeiten, gantz ane Schaden und an Nachteil, wie sich die Landtlüt uß der Grafschafft selbs zuothuon früntlich erbotten haben. Item und wenn sich begeben, das jemantz hienach uß der Grafschafft, luth jr Fryheiten, Wegfertig, und Willens sich an andere Orth und End wäsenlich zuoverfügen, und deßhalb Manrechtsbrieffen manglen, und die jr Noturfft nach erfordern wurdent, das ein jeder semlich Brieff var dem Gericht, in dem er gesessen, mög erfordern und schriben lassen, und die uff ein Landtvogt zuobesiglen stellen, und zuobesiglen zuobringen söllent, der jnen ouch die besiglen söll umb ein zimlich Sigelgelt, wie von Alter har, und darin kein Nüwerung gebrucht noch fürgenommen werden: Vnd das ein Landtvogt semlich Eygenlüt wüß uffzuoschriben, und Rechnig zuogeben, wohin die koment, damit eim Herren da nützit verschine, und an dem End kein Abgang bescheche.

Zum vierdten: Umb den Kosten von diser Spennen wegen, die rechtlich und gütlich ußzuoüben und hinzuolegen, ußgelouffen, da unser gnädiger Herr von St. Gallen vermeint, Jme der billich widerlegt, und nit gemüt was, den einichs Wegs nachzuolassen, da haben wir die Schidbotten von beiden Ortten Schwytz und Glarus, mit sampt unsern lieben Landtlüten uß der Grafschafft Toggenburg, gemelten unsern gnädigen Herren von Sant Gallen, früntlich und ernstlich gebetten und erbetten, diwyl all Handlungen der vorberürten Spennen halb, rechtlich und gütlich hingelegt, und alle Widerwertigkeit, so daruß gefolget, verzigen, hin, todt und absin, und diwederer Teill den andern dorum anziechen noch verdencken soll, das Sin Fürstlich Gnad ouch den Kosten jetz hie zuo Schwytz, und vorhin zuo Glaruß uffgelouffen, jetzmaln früntlich und gütlich angestellt hat, doch ouch nit anders thuon wellen, dann mit luterm Vorbehalt: Ob Sach, das sich fürhin bracht, über kurtz oder lang, das die Artickel, umb die jetz Span gsin, einer oder mehr, wyter in Spenn und Rechtfertigung kämen, das darin Sin Gnad dise zwen Kosten, mit Recht oder gütlich, fordern und beziechen mög: Vnd ob Sach, daß sy hinfür zuo beiden Teillen umb ander Sachen, usserhalb disen Artickleu, in Rechtfertigung kämen, vor uns beiden Ortten Schwytz und Glaruß, weder Teill dann die Houptsach verliere, das ouch demselben dem andern Teill den Kosten abzutragen, zuobekent werden soll, jenach dem und unser Herren von beiden Ortten, den zemal beduncke nach Handel und Gstalt der Sach, billich und recht sin.

Vnd hierüber, so söllent sy umb all vergangen vorgemelt Hendel, Spenn und Stöß, zuo beiden Teillen hiemit gericht, geschlicht und vertragen sin, Und hieby jetz und hienach, gütlich, früntlich und gentzlich beliben, und einanderen daby beliben lassen, und hinfür darwider nit handlen, noch zuohandlen fürnemen, mit guoten Trüwen, an Geverde: Alles mit Vrkundt, in Krafft diser Brieffen, dero zwen von Wort zuo Wort glich wysende, gemacht, und jedem Teill einen geben, mit unser lieben Herren, und getrüwen lieben Eydtgnossen von Schwytz gemeins Landtz Jnsigel, in unser aller Namen besiglot, und geben am siben und zwentzgosten Tag deß Monatz Februarii, Im Jar nach Christus Gepurt gezalt, fünffzechen, hundert und viertzig Jar.

LVI.

Badischer Abschied und Erkenntniß von den XIII. Orten der löblichen Eydgenossenschafft/ daß sich die Evangelischen Toggenburger in ihren Spännen und Irrungen mit dem Abt von St. Gallen, der güt- oder rechtlichen Erkenntniß derer beyden Cantons Schweitz und Glariß/ ohne Ersuchung anderer Unterhändler oder Richter unterwerffen sollen, de Anno 1599.

WIr von Stett und Landen der Oryzechen Orden gemeiner unser Eidtgnoßschafft, Räth und Sandtbotten, namlich von Zürich, Conradt Großman Burgermeister, und Johann Kambli Seckelmaister und deß Raths: Von Bern, Anthoni Gasser Venner, und deß Raths: Von Lucern, Jost Pfyffer Ritter, Schulthaiß: Von Ury, Walther im Hoff Ritter, Landtamman: Von Schwytz, Ulrich uff der Mur, Landtamman: Von Vnderwalden, Conrath Wirtz, Landtamman, Ob-Andreas Lussi Ritter, Landtamman, und Johann Wasser Ritter, alt Landtamman und Pannerherr, Nid dem Wald: Von Zug, Michael Stoub, Seckelmaister, und deß Raths: Von Glarutz, Melchior Hässi, und Jost Tschudi, beid nüw und alt Landtamman: Von Basell, Melchior Hornlocher, deß Raths: Von Fryburg, Jacob Werli Seckelmaister, und deß Raths: Von Sollothurn, Petterman Suri Seckelmaister, und Hans Jacob von Staal, beid des Raths: Von Schaffhusen, Johann Conrath Meyer, Burgermaister, und Jörg Mäder Statthalter, und deß Raths: Vnd von Appenzell, Johannes von Heymen, Landtamman, in innern Roden, und Sebastian Döring, Landtamman, und Houptman Hans Mertz, deß Raths in Ußroden, Diser Zyt uß Bevelch und vollem Gwalt, unser aller Herren und Obern, uff dem Tag zuo Baden im Ergöw versampt, bekhennend offentlich und thuond kundt allermenigklichem mit disem Brieff:

Als dann Wir uff diser haltenden Tagleistung, in gesetznem und versambletem Rath, mit grossem Mißfallen glaubwürdig bericht worden, wie so gar ungehorsamb, eigensinnig und widerspännig, die Ersammen, unsere lieben Mitlandtslüth, und gute Fründ, Evangelischer Gemeinden in der Grafschafft Dockenburg, jetzo ein Zytharo gegen dem Hochwürdigen Fürsten und Herren zu Sanct Gallen, ꝛc. unserm Pundtsgnossen, jrer ordenlichen Oberkeidt, erzeigt haben: Fürnemlich under anderm in dem, das sie sich halßstarrig widersetzend, das sie in den Spännen sich zwüschend jnnen, und Iren Fürstlich Gnaden noch unentscheiden haltend, die beide Ordt Schwytz und Glaruß, weder gütlich noch rechtlich wöllen erkennen, und handlen lassen, es sye dann Sach, das Ihr Fürstlich Gnaden vergonnen wölle, die baide Orth Zürich und Lucern, jnen als gütlich Underhendler oder Rechtsprecher bysitzend, wölches Wir aber jren zusammen habenden Glöpten, und geschwornen Landtrechten strackhy zuwider sin befinden.

Derhalben wir gemeinlich, an statt unser aller Herren und Obern, allen und jeden gemelten Evangelischen Gmeinden, sampt und sonders, gantz ernstlich zugeschriben, und endlich ermahnt, das sie in jren zusammen habenden Spannen, söllend obgemelter beider Ordten Schwytz und Glarus, gütlicher oder rechtlicher Erkandtnus, ohne Ersuochung anderer Underhendler oder Richter, zuo Gewün und Verlust, sich underwerffen, und dem was von jnnen erkhendt würt, ohne verner Umbziechen, geleben, in dem und andern Artickulen, das Landtrecht, alt und nüw, Sprüch und Verträg halten: Und in Summa sich schuldiger Gehorsamme gegen Ihr Fürstlich Gnaden jrer Oberkeit beflyssen, wie dann endtgegen obgemeldte beide Ordt, werden by jnnen jre fuogsamme Fryheitten, Landtsfriden, Brieffen und Siglen, schützen und schirmen, und Hochgedachter Prälat dieselbigen an jnnen zuhalten annerpittig gethen: An dem werde von jnnen erstattet, was sie jrer Oberkeit verpflicht und schuldig sygend, zu jrer Wolfart dienstlich, und zu allgemeinem Friden und Ruow fürstendig sin werde.

Wann sie aber wider unser aller Verhoffen, uff jren ainsteren Meinungen wurden verharren, so köndten Wir jnnen nit verhalten, das unsere Herren und Obern, neben vorgemeldten beiden Orthen Schwytz und Glarus, gegen jnnen und sunderlich den Redlifürern, sölliche scharpffe Jnsehen thun, und Mittel fürnemmen wurden, die jnnen zu wolverdienten Straff und andern Rebellischen zu einem abschülichem Exempel reichen thäten.

Vnd deß zu Vrkhundt, so hat der Erenvest und Wys, unser gethrüwer Landtvogt zuo Baden in Ergöuw, Melchior Marti, deß Raths zu Glarus, sin Jnsigel, in Namen unser aller offentlich gehenckht an disen Brieff, der geben ist den achtzehenden Tag Hornung, von Christi unsers lieben HErren und Sälligmachers Geburt gezelt, fünffzechenhundert, nüntzig und nün Jar.

LVII.

Eorundem anderweiter Abschied in vorgemelder Sache, de Anno 1599.

WIr von Stett und Landen der Aindliff Orthen unser Eidtgnoßschafft, Räth und Sandtbotten, namblich von Zürich, Conrath Großman Burgermeister, und Heinrich Brám Statthalter, Pannerherr und deß Rath: Von Bern, Rudolff Sager Schuldthes, und Anthoni Gasser Venner, und deß Raths: Von Lucern, Jost Pfyffer Ritter, Schuldtheiß, und Houptman Ludwig Schürpf, Statt-Fendrich, und deß Raths: Von Ury, Emanuel Bäßler Landtamman: Von Underwalden, Conrath Wirtz Landtamman, Ob- und Caspar Lussi Ritter, Statthalter, und deß Raths Nid-dem Wald: Von Zug, Houptman Marti Brandenberg, deß Raths: Von Bassel, Melchior Hornlocher, deß Raths: Von Fryburg, Hans Meyer Schuldtheiß: Von Sollothurn, Petterman Suri Seckelmaister, und Hans Jacob vom Staal, beid des Raths: Von Schafhusen, Jörg Mäder Burgermeister, und Heinrich Schwartz Doctor, Zunfftmeister und deß Raths: Vnd von Appenzell, Houptman Jacob Danner, Landtamman, in jnnern Roden, und Sabastian Döring, Landtamman in Ußroden, diser Zyt uß Bevelch und vollem Gwalt unser aller Herren und Obern, uff dem Tag der Jarrechnung zuo Baden in Ergöuw versampt, bekhennend und thuond kundt allermeniglichem offenbar mit diserm Brieff:

Das an hüt dato, vor uns erschinen sind, die Ersamen unserer lieben und guten Fründen Evangelischer Gmeinden in der Grafschafft Toggenburg, vollmechtige Anwäldt, die Ersamen und bescheidnen, Gorgius Rüdlinger, Amman zu Sigwald, Jacob Dobler daselbst, Meister Volrich Schärer zuo Liechtenstäg, Thoman Kapp, genant Fuoß, uß Haßlen, und Amman Steiger von Flawyll, an einem: Vnd danne deß Hochwürdigen Fürsten und Herren zu Sanct Gallen, ꝛc. unsers gnedigen Herren und Pundtsgnossen, jrer ordentlicher Oberkeit, abgeordnete Gesandten, die Edlen, Vesten, Erenvesten und Hochgelerten, David Studer von Winckelbach, Hoffmeister, und Georg Jonas Cantzler zu Sant Gallen, an dem andern Theil.

Vnd beschwärdten sich gedachte Anwäld Evangelischer Gemeinden in der Grafschafft Toggenburg, vor uns, mit dem Vermelden, das jnen fürkomen, wie das sie uf jüngst allhie in Hornung gehaltner Tagleistung, vor unsern Herren und Obern Gesandten, dargeben und verkleinfügt worden, das sie als Rebellische Underthannen, zwüschen jnen und Jhren Fürstlichen Gnaden, nach zur Zyt unerörterten haltenden Spennen, weder gütlich noch rechtlich wellind handlen lassen, daran jnnen doch ungütlich beschechen sye, dann sie jhe und allwägen den ufgerichten Verträgen und Volkommnussen begert nachzukommen und statt zethun, da doch hingegen von Jhr Fürstlich Gnaden, jrem ordentlichen Oberherren, oder derselben Räthen, das Widerspill gespürt worden. Vnd habend hieruff uns gantz underthenig gepetten, Wir wellend sie deßhalben für endtschuldiget und verantwurtet halten, jnnen verwilligen, gestatten und zuolassen, in diser spenigen Sach (als welche den Landtsfriden berüren thüge) beide Orth Zürich und Lucern, nebent und mit sampt Schwytz und Glarus, gütlichen oder rechtlichen zehandlen, und sie zuverglichen, in Bedenckhung, das gemeldte beide Orth Zürich und Lucern, mit sampt den andern bemeldten zweyen Orthen, in Anno, ꝛc. Acht und drysig, den Landtsfriden ouch helffen erlüttern: Das umb uns begerrend sie in Underthenigkeit gantz guotwillig zuverdienen.

Hingegen aber Jhr Fürstlich Gnaden Gesandte geantwurtet: Das jr deren von Toggenburg Begerren, jren zu beiden Sydten zusamen habenden Gelöbten, und geschworenen Landtrechten, strackhs zuowider und endtgegen sye, und darby gepetten, wyll Jrn Fürstlich Gnaden uf nechst im Monat Hornung verschiner Tagleistung, ein Erkandtnuß ertheilt, und darumben ein Abscheidt zuogestellt worden, das wir sie darby wellend verbliben lassen, und die in der Graffschafft Toggenburg, dahin wysen und halten, das sie demselbigen nachkomind, und stat thügind, und disern unerörtereten Spän, durch die beide Orth Schwytz und Glaruß gütlich oder rechtlich, verglichen und endtscheyden lassind, allda dann werdent Jhr Fürstlich Gnaden jnen von Toggenburg, dermassen mit Antwurt begegnen, das dieselb für entschuldiget, jrer unnottwendigen Klagen solle gehalten werden.

Vnd wann nun wir sie zu beiden Theillen, in diserm jrem Span und Fürbringen, abermalen vernommen und verstanden:

So habend wir an statt und in Namen unser Herren und Obern, uns dessen erkennt und gesprochen, das die Evangelischen Gmeinden in der Graffschafft Toggenburg, das Recht oder die Gütigkeit, by unsern lieben Eidtgnossen, den beiden Orthen Schwytz und Glaruß nemend, und demselbigen gehorsamen söllend, in Krafft der Landtrechten, und was beide Orth, es syge gütlich oder rechtlich, sprächen, welle man beid Theil darby handthaben, schützen und schirmen, und das sie fridlich und rügwig gegen einandern sygend, nützit thättlichs nach fyendtlich

fürnemind nach anfahind, sonder gegen einandern ungefecht, ungschmützt und ungehasset lassind, und diewill sich etlich Eher verletzliche Wort, zwüschend jnen den beiden Parthygen verloffen, sollen dieselbigen ufgehept sin, und keinem Theil an sinen Glimpff und Ehren nützit schaden sölle.

Vnd deß zu wahrem Vrkhund, so hat der Edel, Vest, unser getrüwer lieber Landtvogt zuo Baden in Ergauw, Anthoni von Erlach, deß Raths der Statt Bern, sin eigen Insigel, in unser aller Namen, offentlich hierunder an disen Brieff gehenkt, der geben ist den zehenden Tag Houwmonat, von Christi unsers einigen Erlösers und Sälligmachers Geburt gezelt, fünffzehenhundert, nüntzig und nün Jar.

LIIX.

Derer Gesandten des Cantons **Zürch** Revers, **daß die vorgehabte Untersuchung derer Streittigkeiten zwischen dem Abt zu St. Gallen und den Evangelischen Toggenburgern, sowohl gedachtes Abts, als auch derer** Cantons **Schweitz und Glaris Gerechtsamen unnachtheilig seyn solle,** de Anno 1599.

WIr nachbenempten Conrath Großman Burgermeister, Jost von Bonstetten deß kleinen, so denne Hans Ruodolf Wagman Spitalmeister, und Hans Cunrat Wirtz, deß grossen Raths der Statt Zürich, uß Bevelch unserer gn. Herrn und Obern, Herren, Burgermeister, clein und grossen Räthen ermeldter Statt Zürich, bekennent uns hiemit, Nach dem sich entzwüschent dem Hochwürdigen Fürsten und Herren, Herrn Bernharten, Apte deß Gotzhus Sant Gallen, an ainem: Vnd dann Ihr Fürstlich Gnaden Underthonen, den Evangelischen Gmeinden derselben Graffschafft Toggenburg, an dem andern Theil, von etlichen Sachen wegen, Spänn und Mißverstand zuogetragen: Darumb dann von unsern gethrüwen lieben alten Eydtgnossen, beider Orthen Schwytz und Glarus Ehren-Gsandten, vilmalen uß Krafft jhro habenden Landtrechtens gehandlet, und etliche güetliche Mittel und Vertrags-Artickel gestellt worden: Vnd diewyl dann die von den Evangelischen Gmeinden, sich etlich derselbigen beschwert, und wolgedacht unser gnedige Herren besorgt, das uß diser Handlung, wie es sich dann ansechen lassen, ein grosse Wytläuffigkait, und allerley Verriterungen ervolgen: Habent sy, als Fridlibende, und damit solliches, so vil müglich, abgeschaffen gar guoter Wolmeynung, und mit Vorwissen derselben jrer lieben Eydtgnossen, beider Orthen Schwytz und Glarus, vor angeregte Evangelischen Gmeinden, uff hütt Mittwochs den fünfften louffenden Monats Decembris, gen Watwyl bescheyden lassen, allein sy gemeinlich und sonderlichen zuermahnen, das sy umb Erhaltung Frid, Ruw und Einigkeit, solliche gestellten Mittel, wie die in Schrifft verfaßt, und zuosamen gezogen, und jnen allbereit vorgelesen werden sölen, anzenemen, und sonsten ferners nützit gegen jnen zehandlen.

Wie wir nun sölliches ins Werck richten wellen, ist daruff der Edel und vest Diettrich Reding von Schwytz, der Zit Landtvogt gesagter Grafschafft Toggenburg, vor uns erschinen, und uns fürbracht, wie das Ihr Fürstlich Gnaden ihme bevolchen, uns anzezeigen, wyl mehrangeregte beide Orth Schwytz und Glarus, zuo diser angesechnen Zusammenkunfft nit bewilliget, und Ihr Fürstlich Gnaden diser Grafschafft Toggenburg rechter und natürlicher Landtherr, das wir mit disem unserm Vorhaben uff dißmal stillstann, und Ihr Fürstlich Gnaden, auch beider Orthen Schwytz und Glaruß, fernern Endtschlusses darüber zuerwarten. Und wiewol wir by jme Herrn Landtvogt Reding nach wyterer Erzellung, uß was Gründen und Ursachen die Biderbenlüt von den Evangelischen Gemainden zuosamen erfordert, dhain andere Verwilligung nit ußgebracht, dann das Er es by disem sinem gevaßnem Bevelch belyben lassen welle. Und aber darnebent vermeldet, wann wir mit der Sach fürzschriten gesinet, sollent wir Jme brieflichen Schyn zustellen, das Er sampt sinen Underamptlüten, dessen gegen Ihr Fürstlich Gnaden entschuldiget, und solich unser Fürnemmen Ihr Fürstlich Gnaden, wie auch Dero Gottshuß, und derselben Graffschafft Toggenburg, an jren Fryhaiten, sonderlich ouch beiden Orthen Schwytz und Glaruß, an jren habenden Landtrechten, ouch beyder Sytz an jren alten Harkomen Sprüchen, Vertragen, Brief und Siglen, nützit solle schaden, sonder in allweg onne Nachteyl sin. Wellich Begeren wir hiemit nit unzimlich erachtet, und sonst ohn das nit gsinet, habent ouch dessen von wolgedachten unsern gn. Herren und Obern dhein Bevelch, Ihr Fürstlich Gnaden weder an Ihrer Grafschafft Toggenburg, ald sonst in ander Weg einigen Ingriff zethund, sonder uff dißmal allein das zehandlen, so ob GOtt will, so wol Ihr Fürstlich Gnaden, als den Evangelischen Underthonen zuo guotem reichen und dienen wird.

Derhalben so bekennen wir uns dessen, so obstadt: Vnd ob wir glychwol mit diser Sach, uß Fridliebendem Gemüet gegen den Evangelischen Toggenburgern, in Gegenwürtigkeit und Bysyn gedachts Herren Landtvogth, und siner Underamptlüten, vorgeschritten, sol doch, wie gemeldet, Ihr Fürstlich Gnaden von wegen der Grafschafft Toggenburg, und mehrgesagten unsern getrüwen lieben alten Eydtgnossen beider Orthen Schwytz und Glaruß, an allen und jeden ihren Fryhaiten, Gerechtigkeiten, Landtrechten, Sprüchen, Verträgen, alten Harkommen und Brüchen, überal nützit schaden, ald in einigen Weg verhinderlich syn, und unsern Herren und Obern zu dheiner Gerechtigkeit nit reichen noch gedienen, alle Geverd hierinn ußgeschlossen.

Vnd deß alles zu warem Vrkhundt, so hab ich Conrat Großman, wyl ich min Insigel mit by mir gehept, disen Brief mit eigner Hand underschriben, Und wir die andern dry Verordnoten jeder syn eigen Pytschier (doch uns und unsern Erben ohne Schaden) hierinn getruckt, uff Mittwuchen bemelts 5. Decembris, diß 1599. Jars.

Cuonrat Großman Burgermeyster Zürich.

Loca 3. Sigillorum impressorum.

LIX.

Rapperswеilischer Vertrag zwischen Abt Bernharden zu St. Gallen und denen Evangelischen Toggenburgern, die Annehmung derer Prædicanten, **das Chor-Gatter zu Peterzell, die Abkührung der Pfründen, auch Schulen und Landes-Gemeinden betreffend,** de Anno 1616.

WIr hienachbenanten, Hauptman Heinrich Redingz, alter Landtamman und Pannerher, Christoff Schorno, alter Statthalter von Schwytz: Adam Böniger die Zeit, und Hans Heinrich Schwartz, alter Landtamman zuo Glaruß, alle uß vollmächtigem Gewalt und Bevelch unser beyderseyts Herren und Oberen, zuo Rapperschwyl versampt, thuondt kundt und bekennendt offentlich in Krafft diß Brieffs. Vff das sich zuo unseren, bevorderst unser allerseyts Herren und Oberen höchstem Beduren etwas Mißhellung erhebt und zuogetragen, entzwüschent dem Hochwürdigen, gnädigen Fürsten und Herren, Herren Bernharden, Abbte deß Fürstlichen Gottshuses Sanct Gallen, unserm besonders lieben Herren, verthruwten Eydt- und Pundtsgnossen, an einem: So dann ouch hochermeldt Ihr Fürstlich Gnaden Underthonen Evangelischer Religion uß Toggenburg, als unseren gethrüwen lieben Mitlandtlütten, anders Theils: So syndt uff hütt zuo und diß Dato vor uns erschinen, vor- und hochermeldt Ihr Fürstlich Gnaden, und uns fürbringen lassen, wie daß Sy mit sunderbarem Beduren und Befremden vernemmen müssen, das etliche sonderbare Personen, als namlichen Hanß Pösch, Nicklouß Wyckhli, Joß Grob und Georg Steiger, sampt ihren Mithafften, erst- und wohlermeldte Ihr Fürstlich Gnaden, by Dero und derselben Wirdigen Gottshuß Schirmherren, Eydt- und Pundtsgnossen beyder Orthen Schwytz und Glarus, dermassen und so gröblich verunglimpfet, und ungegründt dargeben habent, als wann sie denselben an ihren habenden Fryheiten, Privilegien und Gerechtigkeiten, mercklichen Abbruch und Ingriff zethuon Vorhabens sye, und gethon haben, welches Ihnen dermassen so schwer und hoch falle, das Sie zuo Verhaltung Ihrer Oberkeitlichen Authorität und Reputation, ouch habenden Gerechtigkeiten, Brieff und Siglen, und Regalien, in kein Wäg fürkommen noch underlassen können, darin gebürendts und hoch nothwendiges Insächen zuothuon, sonder dieselben für ein ordentliche und gewohnliche Landtgericht citiren und laden lassen, vor wellichem ein Urthel und Erkandtnus ergangen, das Ihr Fürstlich Gnaden verhofft, sie derselbigen statt und gnuog thuon söllen: So müsse Sy uff ein nüwes widerumb mit höchstem Beduren und Verwundern erfahren und sähen, das sie diser Urthel ungeacht, ander Ußschlupff gesuocht, uff ein ander Landtgricht getrungen, und sich deß Ertrysung aller Sachen dargedüt und angebotten, in welchem allem ihnen gewilfaret, und uff ihr Begären ein ander Landtgericht angestellt worden, in demme aber man sich kheines anderen versächen, dann sie aller Gepür und Gehorsamme nach sich verhalten und instellen wurdent, syendt sie nit als Underthonen, sonder als Gwaltübende Ufrürer zuo Liechtenstäg ankommen, sich keinem Rechten ergeben noch underwerffen wöllen, sunder alles an beide Orth Schwytz und Glaruß gelangen zuolassen gemeldet, wie dann beschähen, und disere Zuosammenkunfft allein darumb angesächen sye: Deßhalben syge Hochermelter Ihr Fürstlich Gnaden Eidt- und Pundtsgnoßische Vertruwen und Vermahnen, wir dise ungehorsamme und uffrürische Underthonen, zuo Vollziech- und Nachkommung ergangner Urthel, wysen und handthaben wellendt, Vermög zuosamen habenden Verkombnussen, und Innhalt deß Schirmbriefs, damit derglichen unruwige Gemüter getembt, und andere künfftige Ufruren abgestrickt, und hingenommen werdent.

Nach abgehörten dises Ihr Fürstlich Gnaden gethonen Fürtrags, habent die vier zuo Anfang Bemelt und Beklagte, sampt ihro Mithafften, Hochermeldte Ihr Fürstlich Gnaden Underthonen uß Toggenburg antwurten lassen:

Das

Das ihnen hertzlich und schwärlich falle, in sölcher Mißhellung und Ungnad gegen Ihr Fürstlich Gnaden, als ihrer ordentlicher natürlichen Oberkeit zuosyn, und so schwerlichen bezygen zuowerden, da sy doch verhofft, sölches niemalen verwürckt noch verschulden zehaben, dann ob wol sie etlicher nachvolgender Articuln und Beschwerden halben, by ihren fürgeliebten Herren und Mit-Landtlüten, beyder Orthen Schwitz und Glaruß, unseren Herren und Oberen, sich eingestellt und finden lassen, sye diß nit beschehen Ihr Fürstlich Gnaden, als ihre natürliche und alleine von GOtt geordnete Oberkeit zuo verunglimpffen, verkleineren noch zuoverklagen, sonder wyl ihnen etwas Beschwerden in etlichen Puncten fürkommen und fürgefallen, habent sie allein derselben Raths und Guotbeduncken harinnen pflägen und bruchen wellen, dann nit werde noch köndte erwisen werden, sie Ihr Fürstlich Gnaden in einigen Wäg verunglimffet, noch verklagt zehaben, das aber sie der nachvolgenden beschwerlichen Articlen halber Raths gesuocht, köndte und sölle ihnen so hoch nit gerechnet werden, das sie so scharpffe Vrthel und Erkandtnuß verdienet habent, diewil sie nach diser Stundt des Anerbietens, alle Articul, umb welliche sie Raths pflegen, wahr zuomachen und zuobewisen, wie dann ihnen ouch in ergangner Urthel, die Bewisung derselbigen Urthel, ledig und ungemolestiert seyn söllendt, verhoffendt derhalben, so man sie zuo der Bewisung werde kommen lassen, in diser Sach gnugsamb entschuldiget zuowerden, das aber ihnen so hoch geacht werde, darumb sie in zimlicher Anzahl nach Liechtenstäg kommen, sige nit beschähen einigen Gwalt fürzuonemmen, sunder das man sächе und erfahre, das niemandt etwas für sich selbst, oder eigner Person underfangen, sonder alles der gantzen Gmein Will und Meinung gsin sye, gentzlicher Zuoversicht, man sie in einem oder anderem, diewil sie alles zuoerwisen Anerbietens, so hoch nit werde lassen entgelten.

Diewil aber unsere getrüwe liebe alte Eydtgnossen der Stadt Zürich, ihre Ehren-Gesandten, namlichen, die Edlen, Ehrenvesten, Fürsichtigen, Wysen, Herren, Joann Volrich Wolff Statthalter, und Cuonradt Grebel, deß Raths und Hußschriber, und alter Landtwogt zuo Wedeschwyl, vor uns erschinen lassen, mit Vermeldung, das ihre Herren und Oberen zuo Zürich gentzlich nit gsinet, unseren Herren und Oberen, beyder Orthen Schwytz und Glaruß, an ihren habenden Fryheit und Gerechtigkeiten, ouch Brieff und Siglen, gegen der Graffschafft Toggenburg, etwas zuo prætendiren oder fürzuonemen, sonder allein zuo aller Fründtschafft und Einigkeit zuoverhelffen, und diewil Ihr Fürstlich Gnaden Underthonen, ihrer zuo Bystänaden begerendt, habent sie Bevelch selbiges zethuon, ferner sie nit gsinnet sigent: Wann aber Hochermeldt Ihr Fürstlich Gnaden sich dessen zuo dem höchsten beschwert, sonder das unser getrüw lieb alt Eydtgnossen zuo Zürich, als deroselben Schirmherren, sich wider Ihr Fürstlich Gnaden, zuo dero eignen Underthonen zuo Bystänaden instellen söltendt, da doch wol ermeldte Herren zuo Zürich, sich der Graffschafft Toggenburg, nach lut deß Verzigbrieffs, nichts mehr anzuonemmen noch zuobeladen, sye jro deßhalben ein söllich Bystand zuogedulden unmöglich: Köndte zwar wol gedencken, sie nichts anders dann alle Fründtschafft begärendt, sye aber lichtlich zuogedencken, ihren Underthonen werdent hardurch desto halßstarcker und unghorsammer, hoff deßhalben nit, das man diseren Bystandt zuolassen werde, also habent letstlich wohlermeldte Herren Ehrengesandte, unser Eydtgnossen zuo Zürich, wie ouch Ihr Fürstlich Gnaden Underthonen gebetten, man ihnen allein zuolassen welle, darby zuositzen, Clag und Antwurt anzuohören, sie sigent Anerbietens vil noch wenig harzuo zereden, noch einigen Bystandt anzenemen, welches wir ihnen dergestalt zuogelassen, das sie Klag und Antwurt anhörent mögent, und darnach abträtten söllend, allein uß Fründschafft zuogelassen, und erkennt, das sie sich alles Bystandts müßigen söllendt.

Also nach dem wir Klag und Antwurt, Redt und Gegenredt, ouch diseren gantzen Handel gründtlich, und nach unserem besten Verstandt erwogen, und befunden, das sölcher (ob er wohl wichtig und wit ußsächendt) aber doch so schwär nit sye, dann das derselb noch wol gütlich und in Fründtlichkeit hingelegt köntte werden, so habent wir erlassen wöllen, beforderst Hochermeldte Ihr Fürstlich Gnaden, sampt Dero Underthonen gantz fründtlich, ernstlich, Eydt- und Pundtsgnoßisch, wie ouch uß mitlandtlichem Vertruwen zuobitten und zuermahnen, uns diſere ihre Mißhellung gütlich ußzuosprächen zuovertruwen, welches uns bevorderst mehr und Hochermeldte Ihr Fürstlich Gnaden, wie ouch Dero Underthonen, uff unser so ernstlich und pitliches Anhalten, so vil geehret, und uns diſen Handel gentzlich in Gütigkeit ußzuosprechen vertruwet und übergeben: Das namblich sie zuo beiden Theilen, was wir harinen sprechen werdent, darby styff bliben und halten wellendt, angelobt und versprochen. Es sind aber mehrbemeldte unsere Mitlandtlüth uß Toggenburg, gmeingcklich und ernstlich befragt worden, ob sie mit vollkommen Bevelch und Gwalt, in diſen Sachen gütlich oder rechtlich handlen zelassen verfasset habent sie geantwurt, vollkommen Bevelch und Gewalt zehaben: Derohalben nach Abhörung der uns fürgelegten Beschwert-

Articlen,

Articlen, und vilfältig darüber gegebnen Beantwurtung, habent wir uns volgender Articuln also erlütheret und erklärt, wie hernach volget: Jedoch sölches alles, allen alten Verträgen, Uberkommnus, Brieff, Sigel, Landtsfriden und Landtrechten ohne Nachtheil, die wir hiemit widerumb bekräfftiget, und bestätt haben wöllendt.

Erstlichen beträffendt die Annemung der Predicanten: Habent wir uns erlütheret, so ein oder die ander Kirchhöri einen Predicanten hettendt, deme sie deß Examens und Vrkhundt halben nit vertruwendt, mögent sie, durch einen Ußschutz an Ihr Hochfürstlich Gnaden, oder Dero Ober-Amptlüt werben, das ihnen deſselbigen Predicanten Schyn, Vrkundt und Examen erscheint werde, deß sich Ihr Fürstlich Gnaden nit sölle beschwären, so dann sie deſselben ein Abgschrifft begärendt, soll ihnen die mitgetheilt werden, doch in ihrem Costen; in dem übrigen, lassendt wir es by dem gestellten Articul deß Rapperschwylischen Vertrags, wie ouch alten Verträgen gentzlichen verbleiben.

Die Gybel uff den Tauffsteinen betreffende: Im Fall derselben noch einer oder mehr, der nit hinweg gethan, in einer oder der anderen Kirchhöri, soll selbiger nach lut Rapperschwylisch- und Wylischen Vertrag, und Ihr Fürstlichen Gnaden selbs gethanen Anerbieten hinweg gethan, und durch die Kirchmeyer gemacht werden.

Was anbelangt das Chorgätter zuo Petterzell: Das namlich kein Glegenheit und Platz, die Hochzyten zuosamen zegeben, so habent wir gesprochen, das Ihr Fürstlich Gnaden welle Bevelch geben, daß das Gätter umb so vil geruckt werde, domit man uff derselbigen Stegen Triten knüwen, und die Hochzyten zuosamen geben köndte, oder das ein Banck dahin gethan werde, alles uß der Kirchenguot Costen, daruff dann die Hochzyten gepürender Wyß knüwen könnendt.

Was die Abkurung der Pfrunden und Kirchenguots betrifft: Lassent wir alles by ußgerichten Verträgen, Brieff und Siglen verbliben, und das demselbigen nachkommen werde.

Betreffendt dit Kirchen-Pfruondt und Khorn-Zinß zuo Oberglat: Diewil Ihr Fürstlich Gnaden, und Dero Underthonen sich erklärt, by Brieff und Siglen zuo verbliben, so habent wir uns diß ouch gefallen lassen, das namlich sie mit Priesteren und Predicanten, nach Brieff und Siglen verhalten söllendt.

So dann betrifft die Schuollen zuohalten: Lassendt wir es by Ihr Fürstlichen Gnaden gegebnen Antwurt, die sich erlüteret, das Sy niemalen Priesteren oder Predicanten zuohalten, ohne sonderbahre wichtige Ursach verpotten,

gentzlich verbliben, daß das sie dieselben halten mögent, Im Fall aber das man usserthalb derselben weltliche Schuolmeister haben welte, so söllendt Ihr Fürstlichen Gnaden, oder Dero Oberamptlüt, ein oder die ander Gmeindt mit redlichen, ihrer Religion gmäß, Schuolmeisteren versächen, Fahls aber sie dieselben nit haben mögendt, söllendt sie die Landtlüt und sölche sechen, Ihr Fürstlich Gnaden oder Dero Oberamptlüt præsentiren, mit sampt ihren Schyn und Vrkundten, ihres Thuons und Wäsens, dieselben söllendt Ihr Fürstlich Gnaden, oder Dero Amptlüt ihnen gefallen lassen, es sy dann sonderbahre namhaffte Ursach, doch alles in der Landtlütten Costen.

Die Cappellen uff Degersche, und derselben Inkommen betreffendt: Diewyl Ihr Fürstlich Gnaden, und Deroselben Underthanen, selbsten deß einen worden, und Ihr Fürstlich Gnaden dasselbig gnädiglich zuogelassen, so lassend wir uns dasselbig auch gefallen.

Was belangen thuot die Landtsgmeinden, befinden wir nit, das Ihr Fürstlich Gnaden ihnen den Landtlüten schuldig sige, zuozächen oder fünff Jahren umb ein Landtsgmeind zuostellen, sonder lassend es by alten Brüchen und Siglen, ouch Brüchen verbliben, im Fahl unseren Herren und Oberen das Landtrecht mit ihnen begerendt zuoernüweren, werdent sie sich harinnen wol zuoverhalten wissen.

So vil dann die zuo Liechtenstäg vor einem Ersamen Landtrath ergangnen Urthel beträffen thuot, hat uns nit gebüren wellen selbigen im wenigisten anzuorüren, sonder diß Orths an Ihr Fürstlich Gnaden zuokehren, dieselbige uff das allerflißigest zuoersuchen, sy unser allersyts Herren und Oberen, so wol ouch unser Personen sonderbaren Ehren und Gefallen, uff unser fründt-ernst- und flißiges Pitten und Anhalten, die zuo Liechtenstäg ergangne Urthel (wyl es doch noch kein Endturthel nit sye, sonder an der Bewisung stande) uß sonderbaren Gnaden uffzuohaben ihren gelieben lassen welle: Mit dem lutheren Anhang und Vorbehalt, das sölch Ihr Fürstlich Gnaden an Ihren Dignitäten, Hochwirden, Herligkeiten, Regalien, Fryheiten und Gerechtigkeiten, Brieff und Sigel, wie ouch einem Ehrsamen Landtrath, gentzlich ohne Schaden und Nachtheil seyn sölle, dahin sich Ihr Fürstlich Gnaden erzehlter Ursachen, uß sonderbarer Gnaden bewegen, und erpitten lassen.

Haruff haben wir die Gesandten, wegen unser beider Orthen mit der Graffschafft Toggenburg habenden Landtrechten, (das in allweg, wie billich, in sinen Kräfften bestehet und blibt) uns dessen gentzlich erlütheret, und wellendt gesetzt haben, wyl wir findent, das unsere liebe

Landtlüt uß Toggenburg, zuo Zyten eben durch geringer Ursachen willen, wie dann jetzunder aber beschechen, beyde Orth überlouffen thuond, dardurch grosse Ungelegenheit und Costen verursachet: Wann sie sich beschwert seyn befindent, und das vermeinen etwas wider ihre Fryheit, Sprüch, Verträg, und den Landtsfriden, mit ihnen fürgenommen und gehandlet werde, söllend sie allwegen ihro Beschwerden Ihr Fürstlich Gnaden, oder Dero Oberamptslütten fürtragen und umb Verbesserung anhalten, in Hoffnung Ihr Fürstlich Gnaden, und Dero Oberamptlütt werdent ihnen mit gebürender billicher Antwurt begegnen, damit man allersyts by Landtsfrieden, Sprüch und Verträgen verbliben möge. Ouch solle ihnen alle Rottierungen, heimlich und offentliche Zuosamenverbindungen und Gmeinden, es treffe gleich gantze Kilchhörine, oder sonderbare Personen an, nach Vermög deß Rapperschwylischen Vertrags abgestrickt und verbotten, und darneben mit allem Ernst vermahnt syn, das sie Ihr Fürstlich Gnaden alle schuldige Pflicht und Gehorsame, wie getrüwen Fridliebenden Underthonen gepürt und zuostatt, erzeigen und leisten söllendt, damit fernere Ungelegenheiten, Costen, Müe und Arbeit erspart, und vermitten verblibe: Dann die Herren Gesandten uß Ihr Fürstlich Gnaden Fürtrag und Anerbieten, gnuogsam abnemmen und verstahn mögen, das sie gegen ihren Underthonen nützit anders begert, dann in guotem Friden und Wohlstande mit ihnen znoverharren und regieren; Im Fall aber wider Verhoffen, sich was Spenigkeiten und Mißhellung erheben sölte, söllendt die Byständt und Redner je und allweg, wann sie deren begärendt, von beyden Orthen, oder dem einen nach ihrem Gefallen nemmen und erkiesen: Und obwol wir Ursach gnuog gehabt, etwas anders und mehrers, es syge wegen Costens, und gepürender Straff zuoerkennen, diewil und aber alle Houpthandlung in ein Gütigkeit von beyden Parthyen, uff unser Begären gezogen, solle solches uß Oberkeitlich Gwalt, und uß Vergünstigung und sonderbaren gneigten Willen, so wir an Ihr Fürstl. Gnaden erhaben mögen, uffgehebt sin: Allein was den Costen anlangt, söllendt die Landtlüt uß Toggenburg, was von beyder Orthen Gesandten, Landtschriberen und Dieneren, allhie in Rapperschwyl uffgangen, abrichten und bezahlen, was aber ferner von Huß, und widerumb dahin, für Costen ufgangen, deßglichen der Herren Gesandten Mühe und Arbeit, stellent sie sölches heim zuo ihrem Gefallen und Belieben.

Beschließlichen, im Fahl was Reden Verlouffenheiten in obangeregten Geschäfft zuogetragen, uud begeben hättendt, so einer oder der andern Parthy beschwerlich, soll alles hiemit von Oberkeit wegen, uffgehept, todt und absin, und jemandts an siner Glimpf und Ehren schaden.

In Vrkundt dessen, und aller obverschribner Articlen, so habendt wir allersydts unsere angeborne Insigel an diser Briefen zwen, deren jedem Theil, uff ihr Begären, einer ertheilt worden, hencken lassen, doch uns und unseren Herren und Oberen, an ihr Fryheit und Gerechtigkeiten, Landtrechten, Brieff und Siglen, in allwäg ohne Schaden. Der geben uff Sontag, den nünten Apprellen, von Christi Geburt unsers Heillandt und Säligmachers gezelt, eintussent, sechshundert, und sechszächen Jarre.

LX.

Abts Pii zu St. Gallen gütlich Erklärung gegen die Land-Leute der Grafschafft Toggenburg, das Land-Recht, Steuer, Brüch, Anlagen ꝛc. auch Besoldung eines Land-Raths betreffend, de Anno 1654.

Wüewissen und kundt seye mit disem offenlichen Briefe. Demnach zwischen dem Hochwürdigen Fürsten und Herren, Herren Pio, Abbten deß Gottshauß Sant Gallen, so dann Ihr Fürstl. Gnaden Underthonen in Ihrer Grafschafft Toggenburg, etwas Zweiffel und Mißverstandt sich erhalten, und hierüber Ihr Fürstl. Gnaden ein Declaration von sich gegeben, auch solche so woln von dem Landtrath besagter Grafschafft Toggenburg, als etlichen Gemeindten derselben für genemm gehalten und für genuogsam angenommen, jedoch aber bey andern etlichen Gemainden und dero Außschützen weiter Bedencken und Difficultäten dessenthalben wollen erweckt werden, das endlichen solche nach gepflognen verhinderlichen Conferentzen und Zuesamenkünfften, in fründtlicher Underredung beygelegt, auch volgende von Ihr Fürstlich Gnaden darüber gethone weitere Declaration und Erklärungen, von ihnen so wohl als auch ainem Ehrsamen Landtrath, und allen übrigen Gemainden zu underthänigen Danck und guotem Vermügen angenommen werden.

Namlich und erstlich, erklären sich Ihr Fürstlich Gnaden deß Landtrecht, mit beeden Löbl. Orthen Schwytz und Glaruß, wie auch alle Prüch und Verträg, wie biß dato, also auch noch ferners unverprüchlich zuhalten, und wider deren Rechten und gesunden Verstandt Ihren Underthonen im Toggenburg nichts zuezemuothen.

An dem andern, wann beede Löbl. Orth Schwytz

Schwytz und Glaruß, oder jedes besonder wurden Krieg haben, und die Toggenburger, Vermög Landtrechtens mahnen, wollen Ihr Fürstl. Gnaden nit allein nit darwider seyn, sonder allen schuldigen Vorschub thuen, damit dem Landtrecht nachgegangen, und selbigem genueg geschehe

Zum dritten, wann aber das Gottshauß St. Gallen selbs Krieg haben, und Ihr Fürstliche Gnaden ihre Underthonen im Toggenburg mahnen wurden, sollen sie nach laut deß Landtrechts, und nach Ußweisung ihres Aidts zuogehorsamen schuldig syn, doch nit über Rhein, es seye dann Sach, daß andere Eidtgnossen und deß Gottshauß Underthanen, auch mit ziehen wurden.

Vierdtens, wann auch Ihr Fürstlich Gnaden und Dero alte Gottshauslüth, wurden von beeden Löbl. Orthen Zürich und Lucern, oder dero entwedern allein, wegen ihrer Particular, oder absunderlich Anligen oder Kriegen, laut und Vermög deß Burg- und Landtrechtbrieffs gemahnet worden, in disem Fahl werden und sollen Ihr Fürstlich Gnaden den Toggenburgeren nichts zuemuethen, sonder sie still und ruhewig syn lassen.

Fünfftens, wann aber ein gantze Löbl. Aidtgnoßschafft, inner- oder usserhalb dem Landt-Krieg gewunne, oder ein Defension-Wesen anstellen wolte, und Ihr Fürstl. Gnaden als ein Stand und zuegewantes Orth der Eidtgnoschafft auch) mahnen und darzue ziehen, und also den Landtrechtsbrieff mit beeden Löbl. Orthen Schwytz und Glaruß nit berühren werde, wie Anno 1607. mider die Pündtner, Anno 1647. wider die Schweden, Anno 1652. wider die Lothringer, und lestlichen Anno 1653. wider die Endtlibuocher und ihre Mitverpündteten, dergestalten geschehen, daß das Gottshauß Sant Gallen, nit allein wegen der alten Landtschafft, sundern auch wegen der Grafschafft Toggenburg, belegt worden, in solchen Fählen sollen die Toggenburger schuldig und verbunden seyn, mit dem Gottshauß Sant Gallen, als dessen natürliche Underthonen zueraisen, und dessen Aidt allem andern Bieten vorgehen und vorgezogen werden. Die Besoldung in dergleichen Fählen belangend, sollen die Toggenburger gleich wie anderer Orthen und Ständen der Aidtgnoßschafft Underthonen gehalten werden.

Zum sechsten, wann uß Bevelch oder mit Vorwissen Ihr Fürstlich Gnaden in disem oder dergleichen Kriegs Uffbrüchen, oder auch in andern nothwendigen Fählen, Steür und Anlagen, soll solches durch der Gemainden deputierte Vßschütz altem Harkomen nach, doch in Beyseyn Herren Landtvogts oder aines andern von Ihre Fürstlich Gnaden verordneten Amptmans beschechen, und was also durch die, von der Gemaindt Ußschützen verordnete Commissarios, eingenommen und außgeben, sollen dieselbigen vor der Gemaindten verordneten Außschützen, in Beyseyn Landtvogts und Landtschreibers, auch eines auß dem Landtrath, ordenliche Rechnung geben.

Zuo dem sibenten, die Besoldung deß Landtraths belangent, erklären sich Ihr Fürstlich Gnaden, wann Sie oder Dero Landtvogt, in Dero als deß Landtherren anligenden Geschäfften und Sachen einen Landtrath zusammen beruffen wollen, das solcher von Ihr Fürstlich Gnaden, nach laut der Verträgen solle besoldet werden, wann aber Sachen, gemaine Landtleuth, als Steur, Reißkosten und anderer der Landtschafft Angelegenheiten, auß Bevelch oder mit Vorwissen Ihr Fürstlich Gnaden oder Dero Landtvogts, laut Sprüch und Verträgen zueberathschlagen oder zuehandlen, solle es durch der Gemaindten Außschütz, ohne Ihrn Fürstlich Gnaden Costen und Entgeltnuß, jedoch auch in Beyseyn aines von Ihr Fürstlich Gnaden darzue verordneten Ambtmans beschehen, es wäre dann, das sie in etwas Mißverstandt mit Ihr Fürstlich Gnaden und derentwegen zuesammen komen solten, welches doch ohne Begrüssung Ihr Fürstlich Gnaden oder Dero Landvogt, laut Sprüch und Verträgen nit beschehen solle.

Letstlichen und beschließlichen, solle dise Ihr Fürstlich Gnaden von sich gegebne Declaration und Erklärung, allen andern zuesamen habenden Sprüchen und Verträgen, den Landtrechten, jedes Theils habenden Rechten und Gerechtigkeiten, ainigen Nachtheil oder Schaden, nit bringen und gebären, in theinerley Weiß noch Weg.

Vnd dessen alles zue warem Vrkundt, seynd zween gleichlautende Brieff in Pergament aufgerichtet, daran Ihr Fürstlich Gnaden Ihr Abbteyliches, auch Herr Decan und Wohl-Ehrwürdiges Convent, als welches zugleich in Erklärung nit allein ihren Consenß und Willen gegeben, sandern auch ratificiret und guetgehaissen, deß Convents Insigel, so dann der Landtrath und Landtlüth ihr Landtsigel auch hencken lassen: So geben und beschechen im Newen Gottshauß St. Johann, den ein und zweintzigisten Monatstag Augusti, sechszehenhundert, und vier und fünfftzigisten Jahrs.

LXI.

Abts Galli zu St. Gallen Erklärung über die, wegen des Zolls und Beysitzes in der Prædicanten Capitul, mit den Toggenburgern streitige Puncte, de Anno 1674.

DEmnach gegen dem Hochwürdigen Fürsten und Herren, Herrn Gallo, Abbten deß Fürstl. Gottshauß St. Gallen, ein Außschuß von dreißig Mann, im Namen gesambt interessierten Gemeinden der Graffschafft Toggenburg, auf wohlmeintliche Interposition einer Ehren-Deputatschafft Löbl. Orths Glaruß, sich dato underthänig erklärt, daß gesagte Gemeinden den Zoll, wie solcher laut einer unlängst aufgerichten Zoll-Ordnung taxiert nach dero Inhalt gehorsamb ablegen und erstatten wollen.

Haben Hochgemeldt Ihr Fürstl. Gnaden sich hinwiederumb gnädig dahin erlüteret. Daß namblich söllicher Zoll zu Lichtensteig, als der ordentlichen Zollstatt entrichtet, und wann ein Landtman sein Hab, und Waar, bey Hauß oder sunsten aussert Landts, jedoch ohne deß Zolls gefahrliche Abfarth und Schwächung deß Marckts, in einer geringer Anzahl, wie von Altem hero verhandlen thäre, selbiger Zolls halber nit gefahret, auch weilen es der Außschutz also einständig begehrt, der Zoll von dem Käuffer bezogen werden.

Dafern man auch den Zoll wie er nun gesetzt und gestimbt ist, jetz oder ins künfftig ferner steigern und erhöchen wolte, und die Landtleüth der Graffschafft Toggenburg darmit überlegt zuseyn vermeinten, ihnen zuläßlich und unversperrt seyn solle, sich solich Erhöch und Steigerung halber bey den Löbl. Orthen Schwytz und Glaruß zubeschwären, auch da es nothwendig, das Recht daselbst wolten zulassen.

Gleichermassen haben Ihr Fürstlich Gnaden wolgemeldter Deputatschafft zu Ehren, den Beysitz der weltlichen Männer bey der Prædicanten Capitul wiederumb, zwar mit der Maß und Bescheidenheit gestattet, daß sie von Oberkeits wegen zwen ehrliche unverlümbdete Männer der Religion hierzu verordnen, und dann die Prædicanten einen Vorschlag von drey solicher Männer zu machen haben, und auß selbigen einer abermal von Ihr Fürstlich Gnaden ernambset werden, welche drey hernach den Beysitz versehen sollen, mit diserem Hinzuthun, wann die Landtleuth der Graffschafft Toggenburg künfftig darfür hielten, besser wäre, daß der Beysitz gantz abgethan und aufgehebt wurde, Ihr Fürstlich Gnaden oder Dero Nachkommen, auff gemeldter Landtleuthen gebührendes Begehren, solche Auffhebung auch geschehen lassen sollen, alles ohne Nachtheil und Abbruch Ihr Fürstl. Gnaden und Dero Gottshauß, auch der Landtleuten in Toggenburg habenden Rechten, Gerechtigkeiten deß Landtfridens, Brieffen, Sigien, Sprüchen, und Verträgen, und aller ferneren Nothdurfft treulich und ohngefahr.

Deß zu wahrem Vrkundt Ihr Fürstl. Gnaden zu Sant Gallen eines, und die Herren Ehrengesandten Löbl. Orths Glaruß, in Nahmen deß Toggenburgischen Außschuß anders Theils, Ihre angeborne Petschafft und Hand-Underschrifft hierbey gesetzt, im Hoff Wyl den 29. Tag Novembris, Anno 1674.

(L. S.) Gallus Abbt. M. pp.

(L. S.) Carli Schmid, alt Amman.

(L. S.) Johann Heinrich Elmer A. L.

(L. S.) Fridlin Iselin, Statthalter.

(L. S.) Fridlin Striff. L. H.

Loca 5. Sigillorum appressorum.

LXII.

Land-Huldigungs-Eyd, so die Unterthanen der Graffschafft Toggenburg einem jeweiligen Abt zu St. Gallen schweren müssen.

IHr schwören meinem gnädigen Herren Hn. N. N. Abte deß Gotthauß St. Gallen, als eüwerem natürlichen Herren, von desselben Gottshauß wegen Trew und Wahrheit zu laisten, Seiner Gnaden und deß Gottshauß Nutzen zu fürderen, und Schaden zu warnen, und zu wenden, auch Seiner Gnaden, Dero Vögten und Ambtleuthen von deß Gottshauß wegen gehorsamb zue seyn, ein Aigenman als ein Aigenman, ein Vogtman als ein Vogtman, und ein Hindersäß, als ein Hindersäß, und nach deß genanten meines gnädigen Herren Abgang, einem Capitul und Convent deß Gottshauß Sant Gallen gehorsamb und gewertig zu seyn untz an einen regierenden Abbt treülich, und ungefahrlich.

LXIII.

Abt Leodegarii zu St. Gallen Manifest, die von denen Cantons Zürch und Bern geschehene Proscription seines Abgesandten auf dem Reichs-Tage zu Regenspurg, Herrens von Schnorff betreffend, de Anno 1712.

VOn GOttes Gnaden Wir Leodegari, Abbt des Gotteshauses Sanct Gallen, St. Benedicten Ordens, so ohne Mittel dem Heil. Stuhl zu Rom zugehört, des Heil. Röm. Reichs Fürst, des hohen Ordens der Jungfräulichen Verkündigung Mariæ Ritter ꝛc. Uhrkunden hiermit: Demnach ein von beyden löblichen Städten Zürich und Bern unterm 8. Aug. diß 1712ten Jahrs datirt, zu Baden im Ergeu den 14. August. Darauf hin nachdem mit denen löblichen interessirten Catholischen Orten geschlossenem Frieden, verglichner Amnestie und Jure emigrandi publicirtes Patent wider unsern bey der Hochlöbl. des Heil. Röm. Reichs Versammlung zu Regenspurg wesenden Rath und Abgesandten, Beat Anton von Schnorff, zu offnem Druck gekommen, worinn gleich uns, derselbe nicht nur hostis loco angesehen, sondern annoch gantz unverschuld- und ungerechter Dingen pro perduelle, und proditore wider sie, als seine respective Obrigkeit, mit denen abscheulichsten Läster- und Schmäh-Worten tractirt, und geächtet wird, nahmentlich von der Ursach wegen, daß er sich in unserm Dienst und Gesandschafft befinde. Wann aber Er von Schnorff bey Antrettung der Untervogtey der Graffschafft Baden, als unser Rath schon damals denen sämtlichen regierenden löblichen Orthen, einfolglichen auch denen von Zürich und Bern vorgestellt worden, und in dieser Qualität mit ihrem Wissen und Willen bis dahin continuirt hat; in welcher Conformität dann bey gegenwärtig- von unsern Feinden so ungerecht, als unnöthig erwecktem Krieg die mehrere regierende löbliche Cathol. Orth in seine Absendung nach Regenspurg, laut Schreibens aus Arau d. d. 15. Junii diß Jahrs, expresse eingewilliget, mithin denselben uns hierzu überlassen haben, wie sie dessen, laut Eydgenoßischen Tractaten und Herkommen wohl befugt, und berechtiget waren, bevorab der zu Folg des Fundamental- bey Eroberung Baden in Anno 1415. unter ihnen errichteten Einstand-Brieffs, darauf hin Anno 1450. zur Schrifft verfasten Badischen Capitulation, und darüber in viridi observantia hergebrachten Lands-Ordnung der Graffschafft Baaden, Krafft welcher, und des ieweiligen Herkommens nicht nur dasselbstige Angehörige in vorfallender Zerwürffniß der regierenden löbl. Orthen schuldig und verbunden seynd, denen mehrern regierenden Orthen, wo sie von denenselben gemahnt werden, wie in gegenwärtigem Fall geschehen ist, zu gehorchen; ein solches auch beyde löbliche Städt Zürich und Bern unter ihren Augen ihme, gleichwie andern gemeinsamen Ober-Beamten bey allen Tagsatzungen, und andern dergleichen öffentlichen Vorfallenheiten iederzeit ohne Widerrede impune gestattet haben; sondern was noch mehrers ist, laut ermeldten Einstands-Brief von Anno 1415. der minder Theil unter denen regierenden löbl. Orten dem mehrern Theil unter ihnen allda NB. in allem, nichts ausgenommen folgen solle, wie die Formalia lauten; Wordurch unsern Feinden aller Schatten auch einig prætendirender Jurisdictionis inadæquatæ, so aber an sich selbst nicht die Jurisdiction ist, über ihne entgangen und cessirt, und solche gäntzlich nunmehro nach dem unter ihnen geschlossenen Frieden uns privative über ihne zusteht; Als haben wir nicht so viel männiglichen, der sich von unserer Feinden Captiosität irr machen lassen könte, ein solches, wie hiermit geschicht, in und ausser Lands kund thun, als aber wider so gewaltthätigen Eingriff, der hieran uns, unserer Jurisdiction und Obrigkeit über ihne beschiehet, gleich in anderm mehr beschehen ist, kräfftigster massen protestiren, und alle dargegen uns dienliche Mittel Juris & Facti bestens, als es von Rechts wegen geschehen mag und soll, vorbehalten wollen, Eingangs ermeldte Zürich-Bernische Achts-Erklärung null, nichtig und incompetent, wie sie an sich selbst ist, von Rechts wegen erklärende, und abolirende, um so viel mehr, weiln darmit nebst der kundbaren Unbefugsame, in all Weiß und Weg ihme unrecht und Gewalt geschicht, der ein solches Verfahren weder um beyde löbl. Städt Zürich und Bern, noch um übrige löbl. Eydgenoßschafft, um die er sich so vielfältig und langwierig meritirt gemacht, gar nicht verdient, zumahln derselbe Hauß und Amt nicht verlassen hat, bis daß er mit Gewalt darvon vertrieben worden: mithin in all-anderm nichts gethan, noch gelassen, als was seine Pflichten gegen denen mehreren regierenden löbl. Orthen ausgewiesen und ihme aufgebürdet haben. Ubrigens Ihro Röm. Käys. Maj. und dem H. R. Reich, zu dero geflissentlichen Despect eine solche Incompetenz unternommen worden, überlassend- und anheimstellende, wie sie eine so kundbare Violation abstammender Inviolabilität und Sicherheit eines bey öffentlichem Reichs-Tag wesenden Gesandtens ansehen und aufnehmen werden: In Uhrkund unsers hierfürgedruckten Fürstl. Insiegels und nachgesezter Subsignatur, so geben in unserm Schloß Neuen-Ravenspurg, den 31. Augusti, 1712.

Leodegarius, Abbas.

(L.S.)

Hochfürstl. St. Gallisch-Cantzley.

LXIV.

Käysers Caroli VI. Protectorium **vor den auf dem Reichs-Tage zu Regenspurg befindlichen St. Gallischen Gesandten, Herren von Schnorff,** de Anno 1712.

WIr Carl der VI. von GOttes Gnaden erwehlter Römischer Käyser, zu allen Zeiten Mehrer des Reichs, ꝛc. ꝛc. Bekennen öffentlich mit diesem Brieff, und thun kund allermänniglich, wiewohlen wir uns aus Käyser- König- und Ertz Hertzoglichen Höhe, Würdigkeit und Macht, darinnen uns der allmächtige GOtt, nach seinem Göttlichen Willen gesetzt hat, auch angebohrner Güthe und Milde iederzeit geneigt seynd aller und ieglicher unserer Erb-Königreich-Fürstenthum- und Landen Unterthanen, Lehen, Leuthen, Verwandten und Getreuen Ehr, Würde und Bestes insgemein gnädiglich zu betrachten, zu befördern; So seynd wir doch billig mehr gewogen dererjenigen Wohlfahrt und Aufnehmen, Stand, Wesen und Heyl vor andern zu beobachten, und Sie samt den Ihrigen in unsern besondern Käyser- König- und Lands-Fürstlichen Schutz und Schirm zu nehmen, deren Vor- und Eltern, bevorb auch Sie selbsten in unsern und des Heil. Reichs, auch unserer Erb-Königreich, Fürstenthum und Landen Diensten bey allen Vorfallenheiten ihre schuldige Treue und Devotion beständig erwiesen haben. Wann wir nun gnädiglich angesehen und betrachtet die angenehme, getreue, nutzbare und ersprießliche Dienste, welche uns, dem Heil. Röm. Reich und unserm Durchleuchtigstem Ertz-Haus unser, und des Reichs lieber Getreuer, Beat Anton von Schnorff, des Gefürsteten Abten von St. Gallen And. Rath und damahliger Gesandter beym Reichs-Tag zu Regenspurg in viele Weg, zuforderist wo es unsere und des Reichs Angelegenheiten erfordert, mit unermüdeter Sorg und Fleiß allerunterthänigst geleistet, uns auch sein dardurch bezeigter Teutsch-patriotischer Eyfer, gute Vernunfft, Capacität und Gemüths-Gaben, welche zu des Reichs und unsers Ertz-Hauses Besten Er ins künfftig noch ferner anzuwenden so vermögend als gehorsamst erbietig ist, angerühmet worden; Und dahero zu gnädigster Erkänntniß seiner um uns, das Heil. Röm. Reich, als unser Ertz-Haus erworbener sonderlichen Verdiensten Ihne hingegen mit Käyser- König- und Lands-Fürstlichen Hulden und Gnaden angesehen, und ihme solche aller Orthen, und sonderlich auf des Heil. Röm. Reichs, und unserer Erb-Landen Grund und Boden gegen seine Jan- oder ausheimische Feinde und Verfolgere, gegenwärtige und künfftige kräfftigst angedeyhen lassen wollen; So haben wir darum, aus erheblichen und gerechten uns darzu bewegenden Ursachen, mit wohlbedachtem Muth, gutem Rath und rechtem Wissen, Ihme Beat Anton von Schnorff die sonderbahre Käyserliche Gnade gethan, und demselben samt allen Ihme und seiner Familie angehörigen Haußgenossenen und Bedienten, auch allen sein und der Seinigen Leib, Haab und Güthern, liegend und fahrend, Lehen und freyes eigen, nichts davon ausgenommen in unsern besondern Käyser- König- und Ertz-Hertzoglichen Verspruch, Schuz und Schirm gegen männiglichen Inn- oder Auswärtigen, wer der, oder die auch seyn, allergnädigst an- und aufgenommen, thun das auch aus Röm. Käyser- König- und Ertz-Hertzoglicher Macht und Vollkommenheit hiemit wissendlich, in Krafft dieses Briefs, also und dergestalten, daß Er Beat Anton von Schnerff und alle die Seinige, deren Leib, Haab und Güther, wo die gelegen, und was darzu gehört, nichts davon ausgenommen, als obstehet, in unserm Käyser- König- und Ertz-Hertzoglichen Verspruch, Schutz und Schirm seyn und bleiben, in Krafft dessen und von unsert wegen alle und iede Frey- und Sicherheit vor aller heim- und offenbahrer Nachstellung, Gewalt, Gefahr und Schaden haben, sich des allen, wie andere, so mit dergleichen Schutz- und Schirm-Brieffen von uns, oder unsern Vorfahren, fürgesehen und begabet seyn, freyen, gebrauchen und geniessen sollen, können und mögen von allermänniglich unverhindert. Und gebiethen darauff allen und ieden Chur- und Fürsten, Geistl. und Weltl. Prälaten, Grafen, Freyen, Herrn, Rittern, Knechten, Land-Vögten, Hauptleuthen, Vice-Domben, Pflegern, Verwesern, Amtsleuthen, Land-Richtern, Schuldheissen, Burgermeistern, Richtern, Räthen, Bürgern, Gemeinden und sonst allen andern unsern und des Reichs Unterthanen und Getreuen, in was Würden, Stand oder Wesens die seynd, ernst- und vestiglich mit diesem Brieff, und wollen, daß sie vielgedachten Beat Anton von Schnorff, samt dessen Famlie, deren Leib, Haab und Güther, liegend und fahrend, Lehen, oder frey eigen, wie obgemeldt, bey solch unserm ihnen gnädigst ertheiltem besondern Käyser- König- und Ertz-Hertzoglichen Schutz, Schirm und Protection ruhig verbleiben, Ihn, oder Sie hierwieder in keinerley Weiß noch Weg, wie das Nahmen haben mag, nicht betrüben, hemmen, beleidigen oder beschweren, noch das iemand andern heim- oder öffentlich zu thun gestatten, sondern Ihm und die Seinige, und was denenselben zuständig, darbey in unserm Käyserl. Nahmen und von unsert wegen gegen iedermänniglich, wer der oder die auch seynd, kräfftiglich handhaben, schützen und schirmen, dessen wir uns auch gegen alle auswärtige gnädigst versehen, als lieb einem ieden sey unsere und des heiligen Römischen Reichs schwere Ungnade, Andung und Straff zu vermeiden. Mit Uhrkund dieses Briefs besiegelt mit unserm Käyser- König- und Ertz-Hertzoglichen Insiegel, der geben ist in unserer Stadt Wien den 20. Tag Monats Septembris im siebenzehenhundert und zwölfften Jahr.

Carl.

Vt. **Friedrich Carl, Graf von Schönborn.**

Ad Mandatum Sac. Caes. Majestatis proprium.

E. F. von Glandorff.

Fortsetzung von St. Gallen.

LXV.

Des Convents **zu St. Gallen Urkund, wie der mit dem Grafen von Lintzgau, wegen ihres Stiffts zu Lustenau habenden Gerechtigkeiten entstandene Streit, geschlichtet worden,** de Anno 890.

NOtum sit omnibus, præsentibus scilicet & futuris, quod nos fratres de Monasterio Sancti Galli, in Pago Ringövve, de justis & publicis traditionibus atque legitimis curtilibus, talem usum habuimus, qualem unusquisque liber homo de sua proprietate juste & legaliter debet habere in campis, pascuis, sylvis, lignorumque succisionibus atque porcorum pastu, pratis, viis, aquis, aquarumque decursibus, piscationibus, exitibus & reditibus. Præterea in usus Monasterii, prout opus erat, ad aquæ ductus & ad tegulas, ligna in prædicto pago succidimus, & exinde ad Monasterium deferebamus, & nihilominus navalia ligna ibi succidimus, necessaria nostra per lacum asportanda. Insuper & grex porcorum de Monasterio ad eundem saltum deducebatur ad pastum. Hæc omnia de temporibus Ludovici Imperatoris piissimi, & Gosberti, Abbatis ejusdem Monasterii, & successorum ipsorum Imperatorum & Abbatum, antecessoresque nostri habuerunt absque petitione & absque conductione & sine ullius potestatis contradictione: Similiter & nos eadem omnia potestative & absque contradictione habuimus, usque ad tempora Arnolphi Regis, exceptis nemoribus subtus adnotatis, quæ in regio banno sunt: Postquam autem Rex Arnolfus Udalrico cuidam Comiti de Lintzgövve, in prænominato pago Ringovve Curtem Lustenovva, in jus proprietatis dedit, usus omnes, quos prius, ut dictum est, in eodem pago habuimus, isdem Comes cum sua ditione nobis auferre, & nihil nobis neque in Lustenovva, neque circumquaque in præscripto pago, nisi sub conductione, fruendum voluit concedere. Etiam tegulas, quas fissas habuimus, ad tegendam Sancti Galli Basilicam, vi abstulit & super domum suam in Lustenovva, imponere jussit. Tunc venerabilis Salomon, Episcopus & Abbas, prætitulati Monasterii Sancti Galli, ut futura posteris destrueret jurgia, habito prudenti consilio, omnes Principes de tribus Comitatibus, id est, de Durgövve, de Lintzgövve & de Rhætia Curiensi, cum reliqua populorum, multitudine in unum fecit convenire, præsente Thiotolfo, Curiensi Episcopo, & prædicto Comite Udalrico, in loco, ubi Rhenus lacum influit Podamicum, de universis usibus præscriptis in pago prænotato Ringövve, quid potestative legaliterque quidque sub conductione ad Monasterium deberet habere regia authoritate conquisiturus. Nam Comes prælibatus & nostris familiis in eodem pago positis, solitos usus interdum detraxit, & ea, quibus maxime in Monastario opus est, voluit denegare. Tunc vero primates omnes de illis tribus collecti Comitatibus, cum juramento & fide data testificati sunt, se vidisse & bene nosse, quod de legitimis curtilibus usus omnes isti, ut prædicti sunt, & nobis ad Monasterium nostrisque mansis in nostris territoriis, in pago prænuncupato commanentibus cum illis civibus, absque contradictione essent communes a rivo Eichipach usque ad Scrienespach, excepto Hermentines, qui specialis terminus est, & exceptis nemoribus, id est, Cobolo Thiotpoldesovva, Ibirinesovva & Palgaa. Et præterea gregi porcorum testificati sunt de Monasterio dicto, in eodem saltu pastum habere debuisse. Eodem quippe juramento & Comitatus diviserunt terminum inter Durgevve & Ringevve, asserentes de Svvartzunecka, ubi aquæ adhuc ad nos vergunt usque ad Manen, in medium gurgitem Rheni, & inde usque ad Lacum Podamicum.

Acta sunt hæc in loco supradicto III. Calend. Septembris, Anno Incarnationis Domini DCCCXC. Indictone VII. regnante Rege nostro Arnolfo glorioſissimo, præsidente Salomone Episcopo & Abbate venerabili.

LXVI.

LXVI.

Käyſers Friderici III. Mandatum **an Burckhard Schencken von Caſtel, daß er Abt Ulrichen von St. Gallen die an ihn verſetzte Reichs-Vogteyen zu Rorſchach, Tunbach und Mulen, ſobald er ſie einzulöſen begehret, ohne Widerrede abfolgen laſſen ſolle,** de Anno 1464.

WIr Friedrich, von GOttes Gnaden Römiſcher Käyſer ꝛc. Entbieten unſern und des Reichs lieben Getreuen, Burckhardt Schencken von Caſtel, zu Mammertzhofen, unſer Gnad und alles Guts. Wir haben dem Ehrwürdigen Ulrichen, Abt des Gotteshauſes zu St. Gallen, unſern Fürſten und lieben Andächtigen, unſer und des heiligen Reichs Vogteyen zu Rorſchach, Tunbach und Mulen, mit allen ihren Nutzen, Zugehörungen und Gerechtigkeit, an unſer Stadt und von unſer und des Reichs wegen, an ſich und das benant Gotteshauß auszulöſen vergunt und erlaubt, nach laut unſer Käyſerlichen und weyland unſers Vorfahren am Reich Kunig Wenceslaus Briefen, ernſtlich und veſtenglich gebietend, daß du, nach Angeſicht dis Briefs, und ſo du darumb von dem obgenanten Abt Ulrichen ermahnt und erfordert würdeſt, ſollicher unſer und des heiligen Reichs Vogteyen mit allen ihren Nutzen, Zugehörungen und Gerechtigkeiten, wie die von unſern Vorfahren am Reich verſetzt und verpfand ſind, und nach laut der Pfandbrief, darumb ausgangen, dem vorgenanten Abbt Ulrichen und ſeinem Gottshauß St. Gallen an unſer ſtatt und von unſer und des Reichs wegen, Loſung und Erledigung thueſt, und nicht verzieheſt, und dich des uf iemand weigerſt, als lieb dir ſey unſer und des heiligen Reichs ſchwere Ungnad zu vermeiden, daran thueſt du unſer ernſtliche Meinung. Geben zu der Newenſtadt, Zinßtag vor unſer Frauen purificationis, nach Chriſti Geburt xiiiic. und im lxiiii. Jahr Unſerer Reich des Römiſchen im 24. des Käyſerthums im 12. des Ungeriſchen im 5. Jahren.

LXVII.

Käyſers Friderici III. **Lehen-Brieff vor Abt Ulrichen zu St. Gallen, und deſſen** ſubordinirten **Richter, Hans Wiechpalmern, über den Blutbann zu Rorſchach,** de An. 1466.

WIr Friedrich ꝛc. Bekennen, daß uns der Ehrwürdig Ulrich Abts des Gottshauſes zu St. Gallen, unſer und des Reichs Fürſt und lieber Andächtiger, demüthiglich hat bitten laſſen, daß wir unſerm und des Reichs lieben und getreuen Hanſen Wiechpalmer, den Bann über das Blut in dem Gericht Rorſchach ze richten, ſo er und ſein Gottshauß von uns und dem H. Reich, in Pfandſchafftweiß in und an ſich bracht hat, von ſein und ſeines Gottshauß wegen, zu leihen gnädiglich geruchtend: Des haben wir angeſehen des obgenanten Abt Ulrichs demüthig fleißige und ziemliche Bette, auch die getrew und annemen Dienſt ſo er uns und dem H. Reich getan hat, und hinfür wohl thun ſoll und mag, und darum mit wohlbedachtem Muth, gutem Rath und rechtem Wiſſen, dem obgenanten Hanſen Wiechpalmer von wegen und an ſtatt des ehegenanten Abt Ulrichs und ſeines Gottshauß den Bann über das Blut, in dem Gericht daſelbs zu Rorſchach zu richten gnädiglich verliehen; Leichend ihm den auch wiſſentlich, in Krafft dis Brieffs, alſo daß er den an ſtatt und von wegen des obgenanten Abt Ulrichs und ſeines Gottshauß nun hinführo, von uns und dem heil. Reich in Lehensweiß, inhaben, und fürbaſſer andern erbern Tugenlichen Perſonen von der Hand zu richten, verlihen, die daſelbs über das Blut richten ſollen und mögen, als ſich nach Recht gebührt, und von Alter herkommen iſt, bey den Ayden, ſo er von denſelben auch nemen ſoll, daß ſie darinn nicht anſehen wollen Lieb noch Leid, Freundſchafft noch Feindſchafft, Müet und Gab, noch ſunſt kein ander Sach, ſondern allein Gerechts, Gericht und Recht: Es ſoll auch der obgenandt Hanß Wiechpalmer daruf unſern und des Reichs lieben getreuen Bürgermeiſtern und Rath der Stadt ze Lindaw, an ſtatt und in Nahmen wie obſtehet, hie zwiſchen dato dis Briefs und St. Ulrichs Tag künfftig vor und eher ſich ſolches ehegemelten Banns annimbt und gebraucht, Gelübt und Aid thun, damit zu handlen und zu fahren, als recht und vorgemelt iſt, auch uns und dem Reich davon getreu, gewärtig und gehorſam zu ſeyn, ze dienen und ze thun, als ihm von ſolcher Lehen wegen gebührt, ohngefährlich. Mit Uhrkund diß Briefs, beſiegelt mit unſerm Käyſerl. anhangenden Inſigel, geben zu Gretz am Mitwoch nach St. Bartholomes Tag, nach Chriſti Geburt 1466. unſerer Reich, des Römiſchen im 27. des Käyſerthums im 15. und des Hungariſchen im 8. Jhren.

LXIIX.

Kauff-Brieff über den Kollnhoff zu Wyler, worinn der Abtey St. Gallen die Lehenſchafft darüber vorbehalten worden, de Anno 1492.

EB Jacob Nagel, bekenn offenbar für mich ſelbs, und als ein Voigt und Trager mins Bruders, Hanſen Nagels, und unſerbaider Erben, und tund kund allermengklich mit dem Briefe,

Briefe, Als wir von Weyland Anna Naglin, Hanſen Winders ehelichen Gemaheln, baide ſeliger Gedächtnus, unſer lieben Sweſter ehlichen verlaſſen Kind, den Kellnhof zu Wyler, mit Gericht, Kirchenſatz und aller Gerechtigkeit, was darzu gehört, nichts außgenommen, Nutzen, Zinſen, Stüren, Renten, Gülten, Kornzehenden, Fällen, Gelässen, Freſlinen, Lüten und Gutten, nach Inhalt Brieflicher Uhrkund, ſo dann die berührt unſer lieb Sweſter von ihr Mutter und Aeny ererbt, und jetzo uf uns erblich kommen iſt, daß ich jetzo von wegen min ſelbs und an ſtatt und in Nahmen des gemelten mins Bruders Hanſen Nagels, mit guter zyttiger Vorbetrachtung, wohlbedachtem Sinn und Muth den gemelten Kellnhof zu Wyler, mit Gericht, Kirchenſatz und aller unſer Gerechtigkeit, was zu Wyler gehört, nichts außgenowmen, alle Nutz, Zinß, Stür, Rent, Gült, Kornzehenden, Fällen, Gelässen, Freſlinen Lüten und Guten, und alles das, ſo darzu und darinn, von Recht, Gewohnheit und altem Herkommen gehört, gehören ſoll und mag, wie das alles genant, geheiſſen, und waran das iſt, nichts ausgenommen noch hindan geſetzt, wie die benant unſer Sweſter, Anna Naglin, das ingehäpt und uf uns kommen iſt, den Wohlgebornen Herrn, Herrn Hugen und Johanſen Gebrüder, Grafen zu Montfort, und Rottenfelß meinen gnädigen Herren, und Ihr Gnaden Erben verkaufft und in Krafft dis Briefs zu kauffen geben, wie dann ſolcher Kauff itzt und hernach vor allen Lüten, Richtern und Gerichten, Geiſtlichen und Weltlichen allerbeſt Krafft und Macht hat, haben ſoll und mag, alles für frey, ledig und vormahls unverkümbert, dann daß die obberührten Stück, von dem Ehrwürdigen Gottshauß Sant Gollen, zu Lehen herrührend, und iſt der Kauff beſchehen und ergangen umb ſiebenhundert Guldin Riniſch, Dero mich die obberührten min gnädig Herrn nach minem gutem Benügen als außgericht, gewert und bezahlt hand, die ich och alle in min und des genanten mins Bruders guten Nutz und Frommen angelegt und bewend hab, und alſo ſollen und mögen die obbeſtimten mine gnädig Herrn und Ihr Gnaden Erben, den obgemeldten Kellnhof mit Gerichten, Kirchenſatz und aller unſer Gerechtigkeit, was darzu und darinn gehört, nichts außgenommen, Nutz, Zinß, Stür, Rent, Gült, Kornzehenden, Fall, Geläß Freſlinden, Lüt und Gut, nun hinfüro ewiglich und geruwiglich, inhaben, nutzen, nieſen, verleihen, verſetzen, verkauffen, und in allweg damit gefaren, handlen, thun und laſſen, als mit andern ihren eignen und erkoufften Lüten und Gütern, ungeſempt und ungeirt von mir und dem benanten minem Bruder und unſer beider Erben und allermengklichs von unſertwegen in allweg, dann ich mich für mich und den benanten minen Bruder und unſer baider Erben, daran aller Eigenſchafft, Lehenſchafft, Forderung, Gerechtigkeit und Anſprach, ſo wir bißher darzu und daran gehept und zehaben vermaint hand, oder füro darzu und daran gehaben oder gewinnen möchten, gäntzlich und gar verzigen und begeben, und uſſer unſer und unſer Erben in der gemelten miner gnädigen Herrn und Ihr Gnaden Erben Handen ergeben, doch dem obgenanten Gottshauß St. Gallen an ſiner Lehenſchafft unvergreiffenlich und unſchädlich, und hierauf ſo ſollen und wollen ich und der benant min Bruder, und unſer beeder Erben, der obgemelten miner gnädigen Herren und Ihr Gnaden Erben dis Recht gewehren und Tröſtere ſeyn, dergeſtalt, ob Ihren Gnaden darüber kurtz oder lang mit oder ohne Gericht, Geiſtlichen oder Weltlichem, angeſprochen oder einig Irrung, Infäll oder Verletzung darinn geſchehe, das ihn zu Abbruch gedienen möchte, daß wir allweg Ihren Gnaden das Fürſtand thun wöllen, und Ine den Vertigen, Vertretten, Verſprechen, und von aller Anſprach ledig und richtig machen, in unſerm Coſten, allweg an ihren Gnaden Schaden. Item ſo iſt och mit ſonderm Bedingt hierinnen beredt worden, nachdem in der Verſchreibung, ſo der obgemelten Anna Naglin, unſer Schweſter ſeeligen Vögt, namlich Jacob von Stain und Conrad von Riedegk, um den genanten Kellnhoff, Rent und Gült ꝛc. geben hat, ein Articul begriffen iſt, daß Jeoronimus von Haimenhofen Ritter zu dem genanten Kelnhof Rent und Gült ꝛc. mit 700. Pfund Rheiniſch die Loſung haben ſoll, daß die genante Mine gnädige Herren und Ihr Gnaden Erben, ihme ſolcher Loſung, inhalt der Verſchreibung geſtalten und deheins Wegs vor ſeyn ſollen, alles getreülich und ungefehrlich, Und des alles zu feſten Urkund hab ich min aigen Inſigel für mich und den benanten minen lieben Bruder und unſer baider Erben an den Brief gehenckt, und zu noch mehrer Bekräfftigung mit Ernſt erbetten, die Veſten Hainrichen von Arnsberg, Vogt zu Tettnang und Friedrichen von Danckelſchwyler min lieb Vettern, daß ſie ihr aigen Inſigel, doch ihnen und ihr Erben ohn Schaden, zu Gezeugknüß der Ding och an den Brief gehenckt hand, der geben iſt uff Freytag vor dem Sontag Eſto mihi, des Jahrs als man zahlt von Chriſtus unſers lieben Herrn Geburt, vierzehenhundert nüntzig und zwey Jahre.

IV. Von Seltz.

Nota. Seltz, Lat. Salesia, Salsa, Selsa, eine, sechs Meilen unter Straßburg, am Rhein gelegene, und zu der Pfaltz am Rhein eigentlich gehörige Stadt, ist Anno 968. den 15. Novembr. von Käyser Ottone Magno, seiner Gemahlin Adelheid, nebst etlichen andern Flecken und Dörffern geschencket worden. Diese nun hat allhier, zwölff Jahr vor ihrem Tode, oder wie einige meinen Anno 996. dem H. Petro zu Ehren, ein Benedictiner-Closter gestifftet, und von Grund aus kostbar erbauet. Solches ist in Beyseyn Bischoffs Widerolphi zu Straßburg geschehen, welcher es eingeweihet. Sonsten hat sie dieses Stifft, wie die Historien-Schreiber melden, reichlich dotiret, auch viel köstliche Sachen, so zu allerhand Dingen gut gewesen seyn sollen, in selbigem hinterlassen, welches die Leute zu vielen Wallfahrten bewogen; Unter andern aber hat man, nach viel hundert Jahren, St. Adelheiden Glaß allhier gewiesen, welches denjenigen, so daraus getruncken, das Fieber vertreiben sollen. Hierauf ist gedachtes Kloster von Käyser Henrico II. zu einer Abtey gemacht, der Abt daselbst aber von Käyser Henrico VII. in Fürsten-Stand erhoben, auch solches endlich Anno 1494. in ein Adlich Jungfrauen-Stifft, dem H. Stephano zu Ehren, verwandelt, und unter die ohnmittelbaren Reichs-Stände recipiret worden. Wenn es aber an die Churfürsten zu Pfaltz, welche jederzeit Schutz-Vögte desselben gewesen, gekommen, solches ist so deutlich nicht ausgemacht; Doch ist bekannt, daß es nach der Reformation eingezogen, und die Einkünffte davon theils an einige Churfürstl. Stipendiaten verwendet worden, wie denn dasselbe noch ietzo von Chur-Pfaltz, wegen der Reichs-Præstandorum, vertreten wird.

V. Von Waldsachsen.

I.

Des Böhmischen Königs Wladislai II. Diploma, **vermöge dessen er der Abtey Waldsachsen ein Dorff, auch verschiedene andere Dinge geschencket,** de Anno 1168.

IN nomine Sanctæ & Individuæ Trinitatis, Wladislaus, DEI Gratia secundus Rex Bohemorum, transidoriis ex Dei dispensatione bonis abundans, & temporalium incrementis bonorum, salutem animæ pensans, congruum esse credidit, ex consilio Apostoli præsentia pro futuris, terrena pro cœlestibus commutare. Quapropter in orationibus pauperum Christi, qui sunt in Ecclesia Waldtsaxensis, in nomine Domini congregati, plurimum confidens, pro amore Christi & salute animæ suæ, ac pro eorum petitionis obtentu, in silva ultra Provinciam Sedlec ambitum, quod Sclavonice Ugeho dicitur, a fonte Rivi, qui vulgo dicitur Helstre, inferius usque in rivum, qui vulgo vocatur Veinbach, & ab hoc rivo usque in fontem vocatum Winburne, itemque a prædicti rivi fonte Helstre nominati usque ad fontem, qui vulgo vocatur remotior Luboce, sicut more silvarum, consignatum est, quod vulgo Gelachnet nuncupatur, & sicut ab exteriori parte, per dictum rivum Luboce fontes influunt, addentes etiam in Provincia Sacensi villam nomine Dudlebei cum latissimo campo, nomine Præolac, & cum aqua Egre tantæ longitudinis spatio terminata, quando est prædicto agro continuata, in perpetuum hæreditario jure possidenda, prænotatæ Ecclesiæ contradidit, spiritualia cum servis Dei commercia sagaci corde pertractans, quatenus & illorum inopia ex ejus habundantia suppleatur, & suis excessibus desiderata ex eorum orationibus præstetur venia & consolatio. Ut autem hæc devotionis donatio rata & firma inposterum habeatur per præsentia scripta moderni, sive futuri temporis fidelibus sigilli impressione, ac infra scriptorum testium testimonio roboratum est, Dux Theobaldus & Henricus fratres Regis; Wladislaus, filius Sobezlai Ducis, Friedericus & Suatopluc, filii Regis, præpositi autem & clericalis ordinis hujus; Gervasius, Cancellarius & præpositus Wissegradensis; Dux Ulricus, præpositus, Jurata, præpositus Melintensis; Petrus, præpositus Bolezlavensis; Albertus, præpositus Sacensis; Martinus, Notarius Regis, Podiva, Canonicus Wissegradensis & Capelanus Regis, Jaroguen, Castellanus Sacensis, cum omnibus fratribus suis, Ordlizlav, Pechnensis, Stibor, Camerarius Regis; Wodo, Pincerna Regis; Rochan, Dapifer & R. Agaso, Wozlav Havise, Sedlicensis Comes cum suis subditis; omnes hii sunt Laicalis professionis. Hæc autem rata facta sunt thotocos per gloriosum Regem supra præscriptum coram testibus prænotatis Anno Dominice incarnationis M C LXVIIII. Kalend. Julii, in Ecclesia St. Mariæ Waldsaxensis, Verlaco, Abbate inibi præsidente, Daniele vero Episcopo St. Pragensis Ecclesie XIII. existente; Hoc itaque Decretum, si quis voluerit infringere, sive Rex, sive Dux, seu Princeps, sive alia quælibet persona anathematis gladio in resipiscentiam se percussam in die Judicii sine fine sentiat. Data per manum Gervasii venerandi præpositi St. Wissegradensis Ecclesie & Regis Cancellarii IV. Kalend. Octobris.

II.

Hertzog Friedrichs in Böhmen Diploma, **krafft dessen er der Abtey Waldsachsen Meringen mit allen seinen** Pertinentien **geschencket, auch seines Vorfahren** Donation confirmiret, de Anno 1181.

IN Nomine Sanctæ, & individuæ Trinitatis. Ego Friedericus divina favente Clementia Bohemorum Dux. Cum omnium mundanorum affluentia & gloria pro sui mutabilitate & inconstantia nichil securitatis ac perfecte beatitudinis suis amatoribus afferat tutum atque sollertia plenum æstimamus, terrena pro celestibus, permanentia pro perituris commutare, illucque per manus pauperum Christi transmittere, fugientia, ubi semel acquisita non pereunt, sed feniore centuplici perpetuo possidentur, reservatur enim census imposterum cum de suis Deus muneribus honoratur; Igitur quendam ambitum, Ugiez Boëmice appellatum, Meringe nomine, cum omnibus appendiciis suis sylvis, pratis, Pascuis, Molendinis aquis, aquarum decursibus, cultis & incultis, seu quibuslibet utilitatibus, pro salute nostra nostreque comparis, atque pro redemtione animarum omnium parentum nostrorum, scitu atque assensu Boëmorum sicut consignatum est, & terminis distinctum perpetuo possidendum Ecclesiæ Waldtsaxensi tradimus. Insuper etiam quendam ambitum inter exteriorem Luboz & Znata fluvium situm, & a beatæ memorie patre nostro tunc temporis Duce, postea Rege Wladislao eidem Ecclesie libere donatum, atque privilegio am ante confirmatum, cujus partem quidam invasores injuste usurpaverant, sed suam injuriam recognoscentes male usurpata ei in pace reddiderunt, sicut suis terminis distinctus ac consignatus est, libera donacione conferimus, & ut factum hoc ratum & inconcussum permaneat sigilli nostri impressione confirmamus, ut autem calumpniatoribus locus invasionis de cetero penitus aufferatur, & Domus Dei in sua possessione non inquietetur, terminos hujus ambitus, sicut pater noster eos præfixit, huic pagine articulari decernimus. Sunt autem hii a fonte aque Znata usque dum rivus, Dieffenbach vocatus, ei influit, ex transverso a fonte ejusdem Znata ueus in rivum Elstre nomine per descensum ejusdem, donec minor Elstre & rivus Winbach in eum cadit per ascensum usque in fontem minoris Elstre, a fonte ejusdem usque in rivum inferius lubor, per eundem rivum inferius usque dum rivus Tonocop in eum cadit quicunque autem hanc nostram munificentiam intuitu celestis patrie, Christi pauperibus collatam, violenter invadere, vel opprimere præsumserit, se reum divine Majestatis noverit, & a nostra pace & gratia omniumque Boëmorum funditus alienum. Hujus rei testes sunt, Valentinus, Episcopus, Pragensis Dux Dominus Otto, princeps Moraviæ, Dux Primuzle, frater Ducis, Dux Theobaltus, filius Patrui sui, Henricus, præpositus Wissegradensis, Martinus Præpositus Pragensis, Florianus Cancellarius, Grabil, Camerarius Wotto, Widigo, Rotibor, Ulricus filius Chzislai Bogus, & alii quam plures, facta autem sunt hæc, Anno incarnationis Domini Millesimo Centesimo LXXXI. Anno Ducatus Ducis Friderici IV.

III.

Bischoffs Henrici **zu Prage, und Hertzogs in Böhmen** Privilegium **vor die Abtey Waldsachsen, worinn er derselben alle Früchte, so sie auff ihrem Eigenthum erzeugen würde, frey in Böhmen einzuführen erlaubet, auch sie von allem Zoll und ihre Güter von allen Königl. Impositen befreyet, und unter seinen und der Cron Böhmen besondern Schutz und Verspruch genommen,** de Anno 119-.

IN nomine Sancte & individue Trinitatis, Ego Henricus, Dei gratia Sancte Pragensis Ecclesie Episcopus & Dux totius Bohemiæ. Quoniam gratia vocante divina, ad pontificia-

IV. Von Seltz.

Nota. Seltz, Lat. Salesia, Salsa, Selsa, eine, sechs Meilen unter Straßburg, am Rhein gelegene, und zu der Pfaltz am Rhein eigentlich gehörige Stadt, ist Anno 968. den 15. Novembr. von Käyser Ottone Magno, seiner Gemahlin Adelheid, nebst etlichen andern Flecken und Dörffern geschencket worden. Diese nun hat allhier, zwölff Jahr vor ihrem Tode, oder wie einige meinen Anno 996. dem H. Petro zu Ehren, ein Benedictiner-Closter gestifftet, und von Grund aus kostbar erbauet. Solches ist in Beyseyn Bischoffs Widerolphi zu Straßburg geschehen, welcher es eingeweihet. Sonsten hat sie dieses Stifft, wie die Historien-Schreiber melden, reichlich dotiret, auch viel köstliche Sachen, so zu allerhand Dingen gut gewesen seyn sollen, in selbigem hinterlassen, welches die Leute zu vielen Wallfahrten bewogen; Unter andern aber hat man, nach viel hundert Jahren, St. Adelheiden Glaß allhier gewiesen, welches denjenigen, so daraus getruncken, das Fieber vertreiben sollen. Hierauf ist gedachtes Kloster von Käyser Henrico II. zu einer Abtey gemacht, der Abt daselbst aber von Käyser Henrico VII. in Fürsten-Stand erhoben, auch solches endlich Anno 1494. in ein Adlich Jungfrauen-Stifft, dem H. Stephano zu Ehren, verwandelt, und unter die ohnmittelbaren Reichs-Stände recipiret worden. Wenn es aber an die Churfürsten zu Pfaltz, welche jederzeit Schutz-Vögte desselben gewesen, gekommen, solches ist so deutlich nicht ausgemacht; Doch ist bekannt, daß es nach der Reformation eingezogen, und die Einkünffte davon theils an einige Churfürstl. Stipendiaten verwendet worden, wie denn dasselbe noch ietzo von Chur-Pfaltz, wegen der Reichs-Præstandorum, vertreten wird.

V. Von Waldsachsen.

I.

Des Böhmischen Königs Wladislai II. Diploma, **vermöge dessen er der Abtey Waldsachsen ein Dorff, auch verschiedene andere Dinge geschencket,** de Anno 1168.

IN nomine Sanctæ & Individuæ Trinitatis, Wladislaus, DEI Gratia secundus Rex Bohemorum, transidoriis ex Dei dispensatione bonis abundans, & temporalium incrementis bonorum, salutem animæ pensans, congruum esse credidit, ex consilio Apostoli præsentia pro futuris, terrena pro cœlestibus commutare. Quapropter in orationibus pauperum Christi, qui sunt in Ecclesia Waldtsaxensis, in nomine Domini congregati, plurimum confidens, pro amore Christi & salute animæ suæ, ac pro eorum petitionis obtentu, in silva ultra Provinciam Sedlec ambitum, quod Sclavonice Ugeho dicitur, a fonte Rivi, qui vulgo dicitur Helstre, inferius usque in rivum, qui vulgo vocatur Veinbach, & ab hoc rivo usque in fontem vocatum Winburne, itemque a prædicti rivi fonte Helstre nominati usque ad fontem, qui vulgo vocatur remotior Luboce, sicut more silvarum, consignatum est, quod vulgo Gelachnet nuncupatur, & sicut ab exteriori parte, per dictum rivum Luboce fontes influunt, addentes etiam in Provincia Sacensi villam nomine Dudlebei cum latissimo campo, nomine Præolac, & cum aqua Egre tantæ longitudinis spatio terminata, quando est prædicto agro continuata, in perpetuum hæreditario jure possidenda, prænotatæ Ecclesiæ contradidit, spiritualia cum servis Dei commercia sagaci corde pertractans, quatenus & illorum inopia ex ejus habundantia suppleatur, & suis excessibus desiderata ex eorum orationibus præstetur venia & consolatio. Ut autem hæc devotionis donatio rata & firma inposterum habeatur per præsentia scripta moderni, sive futuri temporis fidelibus sigilli impressione, ac infra scriptorum testium testimonio roboratum est, Dux Theobaldus & Henricus fratres Regis; Wladislaus, filius Sobezlai Ducis, Friedericus & Suatopluc, filii Regis, præpositi autem & clericalis ordinis hujus; Gervasius, Cancellarius & præpositus Wissegradensis; Dux Ulricus,

Ulricus, præpositus, Jurata, præpositus Melintensis; Petrus, præpositus Bolezlavensis; Albertus, præpositus Sacensis; Martinus, Notarius Regis, Podiva, Canonicus Wissegradensis & Capelanus Regis, Jaroguen, Castellanus Sacensis, cum omnibus fratribus suis, Orlizlav, Pechnensis, Stibor, Camerarius Regis; Wodo, Pincerna Regis; Rochan, Dapifer & R. Agaso, Wozlav Havise, Sedlicensis Comes cum suis subditis; omnes hii sunt Laicalis professionis. Hæc autem rata facta sunt thotocos per glorioſum Regem supra præscriptum coram testibus prænotatis Anno Dominice incarnationis M C LXVIIII. Kalend. Julii, in Ecclesia St. Mariæ Waldsaxensis, Verlaco, Abbate inibi præsidente, Daniele vero Episcopo St. Pragensis Ecclesie XIII. existente; Hoc itaque Decretum, si quis voluerit infringere, sive Rex, sive Dux, seu Princeps, sive alia quælibet persona anathematis gladio in resipiscentiam se percussam in die Judicii sine fine sentiat. Data per manum Gervasii venerandi præpositi St. Wissegradensis Ecclesie & Regis Cancellarii IV. Kalend. Octobris.

II.

Hertzog Friedrichs in Böhmen Diploma, **krafft dessen er der Abtey Waldsachsen Meringen mit allen seinen** Pertinentien **geschencket, auch seines Vorfahren** Donation confirmiret, de Anno 1181.

IN Nomine Sanctæ, & individuæ Trinitatis. Ego Friedericus divina favente Clementia Bohemorum Dux. Cum omnium mundanorum affluentia & gloria pro sui mutabilitate & inconstantia nichil securitatis ac perfecte beatitudinis suis amatoribus afferat tutum atque sollertia plenum æstimamus, terrena pro celestibus, permanentia pro perituris commutare, illucque per manus pauperum Christi transmittere, fugientia, ubi semel acquisita non pereunt, sed feniore centuplici perpetuo possidentur, reservatur enim census imposterum cum de suis Deus muneribus honoratur; Igitur quendam ambitum, Ugiez Boëmice appellatum, Meringe nomine, cum omnibus appendiciis suis sylvis, pratis, Pascuis, Molendinis aquis, aquarum decursibus, cultis & incultis, seu quibuslibet utilitatibus, pro salute nostra nostreque comparis, atque pro redemtione animarum omnium parentum nostrorum, scitu atque assensu Boëmorum sicut consignatum est, & terminis distinctum perpetuo possidendum Ecclesiæ Waldtsaxensi tradimus. Insuper etiam quendam ambitum inter exteriorem Luboz & Znata fluvium situm, & a beatæ memorie patre nostro tunc temporis Duce, postea Rege Wladislao eidem Ecclesie libere donatum, atque privilegio am ante confirmatum, cujus partem quidam invasores injuste usurpaverant, sed suam injuriam recognoscentes male usurpata ei in pace reddiderunt, sicut suis terminis distinctus ac consignatus est, libera donacione conferimus, & ut factum hoc ratum & inconcussum permaneat sigilli nostri impressione confirmamus, ut autem calumpniatoribus locus invasionis de cetero penitus aufferatur, & Domus Dei in sua possessione non inquietetur, terminos hujus ambitus, sicut pater noster eos præfixit, huic pagine articulari decernimus. Sunt autem hii a fonte aque Znata usque dum rivus, Dieffenbach vocatus, ei influit, ex transverso a fonte ejusdem Znata ueus in rivum Elstre nomine per descensum ejusdem, donec minor Elstre & rivus Winbach in eum cadit per ascensum usque in fontem minoris Elstre, a fonte ejusdem usque in rivum inferius lubor, per eundem rivum inferius usque dum rivus Tonocop in eum cadit quicunque autem hanc nostram munificentiam intuitu celestis patrie, Christi pauperibus collatam, violenter invadere, vel oppримere præsumserit, se reum divine Majestatis noverit, & a nostra pace & gratia omniumque Boëmorum funditus alienum. Hujus rei testes sunt, Valentinus, Episcopus, Pragensis Dux Dominus Otto, princeps Moraviæ, Dux Primuzle, frater Ducis, Dux Theobaltus, filius Patrui sui, Henricus, præpositus Wissegradensis, Martinus Præpositus Pragensis, Florianus Cancellarius, Grabil, Camerarius Wotto, Widigo, Rotibor, Ulricus filius Chzislai Bogus, & alii quam plures, facta autem sunt hæc, Anno incarnationis Domini Millesimo Centesimo LXXXI. Anno Ducatus Ducis Friderici IV.

III.

Bischoffs Henrici **zu Prage, und Hertzogs in Böhmen** Privilegium **vor die Abtey Waldsachsen, worinn er derselben alle Früchte, so sie auff ihrem Eigenthum erzeugen würde, frey in Böhmen einzuführen erlaubet, auch sie von allem Zoll und ihre Güter von allen Königl. Impositen befreyet, und unter seinen und der Cron Böhmen besondern Schutz und Verspruch genommen,** de Anno 119-.

IN nomine Sancte & individue Trinitatis, Ego Henricus, Dei gratia Sancte Pragensis Ecclesie Episcopus & Dux totius Bohemiæ. Quoniam gratia vocante divina, ad pontificia-

tis & Principalis apices dignitatis aſcendimus, omnium largitori bonorum Deo, beneficentia, & bonis actionibus reſpondere debemus, ſi enim congrua & laudabili vita beneficiis celeſtibus vicem rependimus, coronam juſticiæ a Deo nos procul dubio in ſeculis ſuperventuris conſequi ſperamus: Inde eſt, quod religioſis & paupertatem Chriſti ſectantibus gratie noſtre largitate ſic cupimus adeſſe, ut & ſibi, & aliis pauperibus largiente poſſint Domino, neceſſaria providere. Ea propter, ob ſalutem anime noſtre, & omnium parentum noſtrorum, ad ſuſtentacionem fratrum præſentium ac futurorum in Waldtſaxen, libera ſolempnii atque legitima donatione contulimus Deo & ſancte Mariæ in prænotata Eccleſia eam perpetuam abſolutamque facultatem, ut via publica & privata curru ſomarioque a prediis ſuis in Bohemia, largitionibus parentum noſtrorum aliisque juſto titulo, bona fide queſitis genita, ſive naſcentia pro voluntate atque indigentia ſua tranſportent, utque familia eorum pro quovis reſponſo hinc inde proficiſſens liberum ſine ulla reclamatione egreſſum, atque introitum habeat, & pro hiis omnibus ab eis exigi ſignum vel precium quodcunque prohibemus; preterea quoque in ipſa rerum ſuarum transvectione ab univerſo Thelonei, totiusque forenſis juris exactione perpetuo abſolutos eſſe decrevimus, ſecundum datam nobis divinitus diſcretionis regulam dignum judicantes, nichil eorumque ſalutis noſtre ac parentum noſtrorum ſunt ſanctificata juvamini, ſubjectorum noſtrorum officialium, aut quarumlibet, ſecularum perſonarum, obtemperare debere luxui. Ceterum quia qui parce eminat, is parce metet, idcirco conſilium fuit hiis beneficiis ampliorem ſementem addere, quo in æterna patria de majori mereamur fructuum ineſſe gaudere. Hac igitur ſpe ducente, cumpræmiſſis quoque eidem Eccleſiæ communia terræ fiſcalia per omnia ptedia ſuæ dicionis remittimus, ſtatuentes atque precipientes, ut omnis juſſa, ſive exactoria collecta ſit inperpetuum ab univerſis prædiis ſuis aliena, placuit autem & ſalubre eſſe cenſuimus, cum etiam ſic juſticia dictare videretur, ut præfata Waldtſaxenſis Eccleſia, ſicut parentum noſtrorum lætatur ditatam ſe prædiis, ita quoque, ob recordationem animæ noſtræ, preſenti pagina comprehenſis & in ſempiterna incorruptione a ſucceſſoribus noſtris habendis eam faceremus gaudere beneficiis, ſane quascumque poſſeſſiones, quecunque bona idem monaſterium in præſentiarum juſte & canonice poſſidet in Bohemia, ſcilicet Preulac, cum villis, agris, pratis, paſcuis, aquis, molendinis. Penerit cum terminis ſuis. Bruvvich cum attinentiis ſuis, in Provincia Hedlich. Codon cum finibus ſuis, & ultra eam provinciam, Meringin cum villis ſilvis & omnibus terminis ſuis. Nendorf quoque & Robſtis atque Olgotich cum omnibus in eo pro precio comparatis, cultis & incultis, habitis & habendis, nunc vel in futurum, quæſitis & inquirendis conceſſione pontificum, largitione Regum, vel Principum oblacione fidelium, ſeu aliis juſtis modis, præſtante domino poterit adipiſci, univerſa ea in tuicionem noſtram, authoritate utriusque principatus noſtri, pie ſuſcipimus. Si qua igitur in futurum Eccleſiaſtica, ſecularisve perſona hoc animæ noſtræ parentumque noſtrorum remedium cum univerſis per nos in præſenti pagina ſuper impenſis ſæpe dictæ Eccleſiæ diſturbare temptaverit, pro ſanguine animarum noſtrarum pauperumque Chriſti ſpoliacione, ſummo judici Deo reſpondere debebit, & quidem ſigilli noſtri ſubjecta impreſſio & nominandorum virorum, qui interfuerunt univerſa teſtatur ſubſcriptio, non ea fore ficta, ſed facta, quibus qui obviare præſumſerit anatema ſit. Hujus rei teſtes ſunt, Dominus Engilbertus, Epiſcopus Moravienſis, Florianus, Cancellarius, Zdeslau, Decanus Pragenſis, Chvvalech, Archidiaconus Pragenſis, Alexander Magiſter Hrabil, Camerarius Summus, Slavvec frater ejus, Boguslaus, Comes Sacenſis, Rotibot, Comes Cladez Jeroslaus Wilhelmus Uriz, Ernuſt Lehenez, Budvvoi, & frater ejus Ben, Bohuta Milhozt, Milhozticz Zbramir, Martinus Oztretioz, Zmil, Dirlata, Prah, Witigo, Subcamerarius, Henricus Neſtheroth, Marquartus Zblacovvich; Derrich Medamerich, & frater ejus Gothebor, Weznul filius uxoris Martini & frater ejus Lutholig, Hogir, Sradonich, Hermanus Wilamovvich.

IV.

Königs Premislai Ottocari III. **in Böhmen** Privilegium **vor die Abtey Waldſachſen, worinn er ſie von aller Böhmiſchen** Jurisdiction **befreyet, auch derſelben alle** Privilegia **und Freyheiten** confirmiret, de Anno 1269.

IN nomine Sancte & individue Trinitatis, Amen. Nos Othokarus, Dei gratia Bohemiæ Rex, Dux Auſtriæ & Stiriæ, ac Marchio Moravienſis omnibus in perpetuum, quamvis univerſos Religionum gradus in quibus per virtutum ſtudia ad eterni patris ſolium feliciter pertingitur, ſanctaque mater Eccleſia tamquam in odore ſuavitatis, in filiorum operibus delectatur, favore noſtræ Regalis magnificentiæ generaliter proſequamur. Tamen fratres Ciſtercienſis Ordinis, qui in ſpiritu devotionis & humilitatis & rigoris obſervancia monaſtice diſcipline Domino ſedulo famulantur, cæteris ordinibus noſtra dilectio, ſpecialius protulit & amavit, eosdem noſtri favoribus & beneficiorum perceptionibus digniores tanto amplius reputantes quanto in eisdem hoſpitalitatis & alia caritatis opera per crebram exercitiorum evidentiam clarius ac uberius eluceſcant, ea propter ad notitiam omnium cupimus pervenire nos affectum, quem ad ordinem gerimus prælibatum apparere cupientes evidentius operis in effectu monaſterium ejusdem ordinis, ſitum in Predio Waldtſaxen, Ratisponenſis diœceſis, ob referentiam glorioſe virginis, a qua plenitudo totius ſalutis & gratiæ emanavit, cujus eſt vocabulo inſignitum Romanorum Imperatorum, & Sereniſſimorum Progenitorum noſtrorum, qui in eodem monaſterio multis beneficiorum impenſionibus Regiæ, libertatis inſignia reliquerunt, veſtigiis inherendo, cum univerſis bonis ſuis & perſonis in noſtram protectionem & gratiam recipimus ſpecialem, præterea ſtatuimus & perpetua firmitate ſancimus, ut nullus Baronum noſtrorum, miniſterialium Judicum, officiatorum, ſeu aliorum quorumcunque, qui noſtre ſubjacent Regiæ Majeſtati, in bonis quibuscumque, que prefatum monaſterium juſto poſſeſſionis titulo in præſenti vel poſſidet, ſeu impoſterum poſſidebit, jus advocati ſibi præſumat aliquatenus uſurpare vel in prædicto monaſterio, videlicet in perſonis, vel rebus mobilibus & immobilibus, Grangiis, villis, ſeu poſſeſſionibus aliis quibuscumque quomodolibet exercere judiciariam poteſtatem; Sed apud idem monaſterium, ſi eidem neceſſitas ingruerit defenſionis, aſſumendi patronum facultas plenarie remanebit, juxta arbitrium proprie voluntatis: Cauſe vero, que inter homines ipſius monaſterii emerſerint, qualescumque fuerint, ipſos Villacorum aliquis monaſterii ejusdem, quem Abbas & conventus ſupradicti ad hoc, pro utilitate Eccleſiæ, decreverint ordinare judicare debebit, ſecundum juſtitiæ rationem, nulla perſona alia mediante easdem in uſus præfate Eccleſiæ diligenter ac fideliter convertende. Ceterum etiam adjicimus, quod ad omnes donationes tam in rebus mobilibus, quam immobilibus, eidem monaſterio per noſtros progenitores, miniſteriales, vel alios quoscunque factas vel deinceps faciendas Domino largiente, noſtri favoris aſſenſum plenarie adhibemus, nec non etiam in beneficium gratie amplioris omnia Privilegia, quibus a Romanis Imperatoribus, Regibus, noſtrisque progenitoribus, atque ab aliis Principibus Spiritualibus, ac ſecularibus, idem eſt monaſterium ſolemniter inſignitum, juxta conditiones ac libertates, que in eisdem Privilegiis expreſſius continentur, auctoritate Regia confirmamus, in cujus rei teſtimonium & robur perpetue firmitatis Abbati & conventui præfatis præſens Privilegium contulimus noſtrorum Sigillorum munimine roboratum. Teſtibus, qui aderant infra ſcriptis, qui ſunt Andreas, Camerarius Bohemiæ, Jaruſſius, Borggravius Egrenſis, Jarozlaus, frater Galli, Ulricus de Novadomo, Subcamerarius, Berſo de Riſenburg, Ulricus Burggravius de Ghrimberg, Hermanus de Dornholcz, Ulricos Nepos ſuus, Bavarus de Zrakonicz, Albertus & Jaroslaus frater ſuus Filii Zteslai de Sternberg Hartlibus, Camerarius, Moraviæ, Gallus Pincerna Boëmiæ de Lebenberch, Divviſſius Dapifer, Orſo Subpincerna, Conradus Magiſter Coquine, & alii quam plures fideles noſtri. Actum apud Pragam, Anno Domini Milleſimo, Ducenteſimo LX. nono & Datum ibidem per manus Magiſtri Petri, venerabilis præpoſiti Wiſſegradenſis, Dilecti Cancellarii regni noſtri tertio non. Martii, coronacionis noſtræ Anno Octavo, inditione duodecima.

V.

Königs Wenceslai IV. Confirmation **aller** Privilegien **und Freyheiten der Abtey Waldſachſen, und beſonders ihrer Befreyung von der** Jurisdiction **derer Land-Richter, auch Zolle und Impoſten in Böhmen,** de Anno 1291.

WEnceslaus, DEI gratia Rex Bohemiæ, Dux Cracoviæ & Sandomiriæ, Marchioque Moraviæ. Cordi nobis eſt Eccleſiarum tranquillo & pacifico ſtatui conſulere ipſarumque profectibus cura pervigili providere, ut earum miniſtri tanto devotius divinis intendant officiis quanto quietiores vite portum attigerint adverſitatum fluctibus mitigatis, cum igitur Eccleſia B. Dei genitricis Mariæ, Ordinis Ciſtercienſis in Waldtſaxen cum bonis ſuis olim acquiſitis & impoſterum acquirendis omnibus inter alias libertates Privilegia & gratias ſibi a Romanis & Bohemiæ Regibus gratioſe conceſſas ab omni poteſtate judiciaria nec non exactionibus & Theloneis ſit exempta Nos eam in eisdem libertatibus & gra-

& gratiis gratioſe conſervare & confovere volentes ab omnium generaliter officialium & Judicum, & ſpecialiter ab Egrenſis Provinciæ Provincialis judiciis poteſtate judiciaria, quam ſibi in Schonbach & Münchreut oppidis & officiis Eccleſiæ memoratæ per abuſionem pravæ conſuetudinis, quæ corruptela potius eſt cenſenda, vendicat, nec non exactionibus & theloneis, quibus contra ſuorum privilegiorum gravatur indulta, gratioſe eximimus & reddimus perpetuo abſolutam, prohibentes omnino noſtræ gratiæ per obtentum, ne provincialis Judex Egrenſis, aut alius quilibet cujuscunque poteſtatis & conditionis exiſtat, his exemptionis & abſolutionis noſtræ, gratiam eidem liberaliter conceſſam Eccleſiæ præſumat aliquatenus infringere, vel præſumptionis temerarie auſu nefario violare. In cujus exemptionis, & abſolutionis ac gratiæ noſtræ robur & teſtimonium perenniter duraturum, præſens Privilegium fieri, & Sigillorum noſtrorum appenſione mandavimus roborari. Datum Egræ, per manus Magiſtri Petri, Protonotarii, Regni noſtri Anno Domini milleſimo ducenteſimo, nonageſimo primo, decimo Kal. Novembris, indictione quinta.

VI.

Käyſers Henrici VII. Reſcriptum **an den Abt zu Waldſachſen, worinn er ihm** notificiret, **daß er zu Rom zum Röm. Käyſer gecrönet worden,** de Anno 1313.

HEnricus, DEI gratia Romanorum Imperator ſemper Auguſtus, venerabili Abbati Waldſaſſenſi, Ciſtertienſis ordinis, devoto ſuo ac dilecto, gratiam ſuam & omne bonum. Magnus Dominus & laudabilis valde, in excelſo divinitatis ſuæ ſolio reſidens, Imperium ſuum, (quod pro meritis ejus, inter nationes diverſas, quaſi cum gentibus, a ſuo Creatore degenerantibus, vacillabat) tranſire voluit ad Romanos, ut illuc præiret Imperialis Excellentiæ thronus, ubi erat Sacerdotalis Sedes, & Apoſtolica affutura: ita quod in eodem loco Summi Pontificis, & Imperatoris Auctoritas reniteret. Noviſſimis quippe temporibus illo translato in Germanos, poſtquam plures Principes ad ipſum vocatos Imperium, quorum quidam ipſius Imperii aſſumpſere diadema, quidam non, divina cooperante clementia per eos ad quos ſpectat, in Romanorum Regem, futurum Imperatorem, rite & concorditer electi, propoſuimus ad urbem pro Coronationis noſtræ ſuſcipiendis ſolemniis proficiſci, ac Sanctiſſimum in Chriſto patrem, Dominum Clementem, Summum Pontificem requiſivimus, ut ad urbem, accedens præfata ſolemnia nobis ibidem tradere dignaretur. Qui cum ex certis cauſis juxta noſtrum immenſum deſiderium intereſſe nequiret, ne dicta Coronatio, ob ſui abſentiam impediri valeret, venerabilibus patribus, Dominis Arnoldo, Sanctæ Sedis Apoſtolicæ Legato, Leonardo Albanenſi, & Nicolao Hoſtienſi, ac Velletrenſi Epiſcopis, ac Franciſco S. Luciæ, nec non Lucæ, Sanctæ Mariæ in via lata Diaconis Cardinalibus, commiſit in hac parte plenarie vices ſuas, cum clauſula, ut ſi non omnes his exequendis intereſſe valerent, quatuor, tres, duo, vel unus, eorum dictæ coronationis noſtræ negotium expediret. Verum dictis Leonhardo, & Franciſco de hac luce ſubtractis, per dictos Dominos Cardinales ſuperſtites, die Feſto Beatorum Petri, & Pauli Apoſtolorum (quam ad hoc, ut poteramus, virtute dictæ commiſſionis elegimus) in Eccleſia Sancti Joannis Lateranenſis, præſente Archiepiſcoporum, Epiſcoporum, Abbatum & aliorum Prælatorum, ac Eccleſiaſticorum ordinum urbis, Ducumque, Comitum, Baronum, Nobilium, ac Romani populi innumeroſa caterva: Oleo ſancto uncti fuimus, nec non Imperiali diademate coronati, ac aliis debitis ac conſuetis ſolemniis inſigniti. Hæc autem devotioni tuæ voluimus intimare, ut de noſtris fœlicibus ſucceſſibus valeas exultare. Datum Romæ, quarto Calendarum Julii, Regni noſtri anno quarto, Imperii vero anno primo.

VII.

Königs Johannis **in Böhmen** Reſcriptum **an alle Land-Richter in Böhmen, und beſonders den zu Eger, worinn er ihm** notificiret, **daß er der Abtey Waldſachſen alle** Privilegia **und Freyheiten** confirmiret, **auch ſie in ſeinen beſondern Schutz und Verſpruch genommen,** de Anno 1322.

JOhannes, DEI gratia Boemiæ & Poloniæ Rex, ac Lucempurgenſis Comes, Dominusque Terræ Egrenſis, univerſis Judicibus, beneficiariis ſuis, præſentes literas inſpecturis & ſpecialiter Judici Egrenſi, qui nunc eſt, & qui pro tempore fuerit, fidelibus ſuis dilectis gratiam ſuam & omne bonum ſpecialis devotionis affectus, quem ad Monaſterium de Waldtſaxen habemus, nos provocat & inducit, ut idem Monaſterium & bona ejus ad ſpeciale noſtræ

noſtræ protectionis præſidium aſſumamus; Igitur cum dictum Monaſterium una cum perſonis & omnibus ejus bonis in noſtram ſpecialem protectionem receperimus & ratificaverimus ſibi, & per præſentes ratificamus, ac volumus ſemper habere rata omnia privilegia, donationes, conſuetudines, gratias, immunitates, ſeu libertates & jura, quæcumque a dive memorie Imperatoribus & Regibus Romanorum, ac Regibus Bohemiæ, prædeceſſoribus noſtris ipſi Monaſterio conceſſa, & ſpecialiter per feliciſſime recordationis Dominum Henricum, Patrem noſtrum Imperatorem ratificata, & confirmata volumus, & mandamus vobis firmiter det expreſſe, quatenus præmiſſa omnia & ſingula prædicto Monaſterio in nullo penitus infringatis, ſed ei, juxta tenorem Privilegiorum ipſius conſervetis potius illabata, nec etiam contra ejus Privilegia dicti Monaſterii perſonas, ac bona ipſius in aliquo perturbetis, ſicut gratiam noſtram diligitis & favorem. Datum Pragæ XI. Kal. Novembr. Anno Domini milleſimo, trecenteſimo XXII. Regnorum vero noſtrorum Anno duodecimo.

IIX.

Königs Johannis **in Böhmen** Reſcriptum **an die Land-Richter in Böhmen, und beſonders an den zu Eger, daß ſie die Abtey Waldſachſen im geringſten nicht beſchweren, oder derſelben einigen** Tort **thun ſollen,** de Anno 1325.

JOhannes, DEI gratia Bohemiæ & Poloniæ Rex, ac Lucemburgii Comes, Dominusque Terræ Egrenſis, univerſis & ſingulis Judicibus & beneficiariis ſuis conſtitutis per diſtrictus ſuos prædictos, & ſpecialiter Judici dictæ Terræ Egrenſis, qui pro tempore fuerit, ſeu eorum Vicariis, fidelibus ſuis dilectis gratiam ſuam & omne bonum. Magnæ devotionis & ſinceritatis affectus, quem ad Monaſterium in Waldtſaxen Ciſtercienſis ordinis, a longe retroactis temporibus habuimus & habemus, merito nos inducit, ut ipſum Monaſterium, cum ſuis bonis, juribus & honoribus, privilegiis & libertatibus peculiari quadam perogativa favoris & gratiæ proſequamur. Sane cum nos idem Monaſterium ac perſonas & homines ac res, bona, poſſeſſiones & quævis jura ad ipſum ſpectantia in noſtram protectionem & poteſtatem receperimus ſpecialem, & ad accumulationem favoris Regii, omnia & ſingula privilegia ſeu libertates a divis Imperatoribus & Regibus Romanis Bohemiæ ac Poloniæ Regibus, ſeu aliis Principibus noſtris prodeceſſoribus ipſi Monaſterio, jam dudum conceſſa, ex certa ſcientia approbemus, & etiam innovemus & ſpecialiter, ſuper diſtrictibus in Bernau, Hohentam, Griſpach, Munchreüth, Schempach, Hardeck & Redvvicz, cum ſuis villis, judiciis, juribus & pertinentiis univerſis, vobis univerſis & ſingulis, ſub obtentu noſtræ gratiæ & favoris, diſtricte præcipimus & mandamus, omnino volentes, quatenus nulla gravamina, ſeu injurias, vel moleſtias ipſi Monaſterio, ſeu perſonis, ac poſſeſſionibus ejus, contra juſtitiam, ac noſtræ protectionis literas quomodolibet præſumatis inferre, ſeu privilegia & hujusmodi libertates infringere, vel eis auſu temerario contraire, ſed potius, juxta magnificentiæ noſtræ decreta Monaſterio memorato, & ejus perſonis ac locis, ad divinæ remunerationis ac noſtri contemplacionem, favoris, impendatis, conſilium, auxilium & favorem. Si quis autem, quod abſit, contrarium facere præſumpſerit, indignationem noſtram ſe noverit incurſurum. Datum Pragæ XIII. Kalend. Maji, Anno Domini milleſimo, trecenteſimo, vigeſimo quinto.

IX.

Königs Johannis **in Böhmen Schadlos-Brieff vor die Abtey Waldſachſen, daß es ihr, wegen der mit dem Egeriſchen Crayße gelieferten** Contribution, **ohnnachtheilig ſeyn, auch ſolches niemand zu ſeinem Behuff anführen, ſondern ſie beſtändig von allen** Impoſten **befreyet bleiben ſolle,** de Anno 1332.

JOhannes, DEI gratia Bohemiæ & Poloniæ Rex, ac Comes Lucemburgenſis, omnibus in perpetuum. Ea quæ religioſis locis & perſonis in Religionis habitu Deo ibidem jugiter famulantibus in curſu rerum temporalium ad utilitatem provenire poſſunt, & commodum noſtræ Serenitatis benignitas pium duxit & ſalubre, effectu operis adimplere, hac conſideratione adhibita, ut regnum ac negotia Regni noſtri ab omnium Regnorum auctore, eorum orationibus aſſiduis juſti vigoris recipiant incrementa, & nos ſub pacis tranquillitate poſt mundanarum rerum tranſitum Regni Cœleſtis & hæreditatis æternæ ſancta ipſorum ſupplicatione fieri mereamur, hæredes ſane Monaſterium beatæ virginis Mariæ in Waldtſaxen Ciſtercienſis ordinis, Ratisponenſis diœceſis, quod noſtræ gubernationi & defenſioni cum rebus & perſonis omnibus ad ipſum pertinentibus, ex parte Imperii commendatum exiſtit,

exiſtit, in noſtram protectionem recipimus ſpecialem omnes gratias & libertates ipſi Monaſterio, per divæ recordationis Imperatores & Romanorum Reges, nec non Reges Bohemiæ, prædeceſſores noſtros magnifice traditas omnino conſervare volentes, ſed quia his diebus Regni noſtri negotia, propter circumſedentium nationum grandem rebellionis aculeum diſponere nequivimus, ſine ſubſidiis univerſorum in ipſo Regno noſtro conſiſtentium, tam exemptorum quam non exemptorum ab ipſo Monaſterio Waldtſaxenſi, quod extra fines Pragenſis dioceſis eſt, atque Regni, aliquociens ſubſidia recipimus, ſicut a Monaſteriis in Bohemia ſituatis, ſola etiam vice ab ipſo Monaſterio, ut cum civitate Egra & diſtrictu Egrenſi nobis contribueret pecuniæ certam ſummam ſimiliter exegimus, non recogitantes, quod hujusmodi exactiones ipſius Monaſterii libertatibus & gratiis plurimum derogarent, quia igitur dictum Monaſterium a prædictis Imperatoribus & Romanorum Regibus, nec non Regibus Bohemiæ prædeceſſoribus noſtris, ut a quibuscumque exactionibus, ſeu theloneis, ac aliis quibuslibet gravaminibus abſolutum perpetuo debeat permanere, prout hucusque permanſit liberum & quietum & ſolemniter inſignitum ; Nos pro noſtra omniumque progenitorum noſtrorum ſalute ſæpedictum Monaſterium, cum omnibus perſonis Deo ibidem ſervientibus, præſentibus & futuris ac univerſis hominibus, cum rebus ſuis ad ipſum Monaſterium pertinentibus ab omni exactione, ſeu ſubſidio eximimus & perpetuo reddimus abſolutum, verum quotiescunque per nos, ſeu in Regno noſtro ſucceſſores contributiones, ſeu ſubventiones a ſepe dicto Regno ſeu Monaſterii Regni noſtri, nec non a civitate Egra, & diſtrictu Egrenſi exigi contigerit & requiri, jam dictum Monaſterium cum perſonis & rebus omnibus ab hujusmodi ſequeſtramus, ac volumus liberum cunctis temporibus permanere, non obſtantibus ſubſidiis liberaliter nobis factis, quæ, quod abſit, ſi in conſuetudinem, imo potius corruptelam venirent, in ſalutis noſtræ diſpendium & animæ decrementum utique redundarent. Univerſis ſiquidem Regni noſtri fidelibus, & ſpecialiter Judici Egrenſi & Conſulibus ibidem, qui pro tempore fuerint, ſub obtentu gratiæ noſtræ ſtrictiſſime præcipimus & mandamus, quatenus contra gratias per nos Monaſterio dicto factas in nullo penitus venire, nec ad Jura, ſeu conſuetudines Monaſteriorum Regni noſtri, nec ad exactiones civitatis, ſeu diſtrictus Egrenſis, quæ doſtevvr, vel Ungelt vulgariter, vel quocunque alio nomine nuncupentur, trahere vel compellere audeant, vel præſumant. Si quod vero contrarium fuerit attemptatum, decernimus penitus irritum & inane, ut autem hæc noſtra donatio in perpetuum robur obtineat firmitatis, præſentes literas conſcribi, & noſtri ſigilli evidentia mandavimus ſolenniter communiri. Datum Lucemburg, Anno Dominicæ Incarnationis M CCC XXXII. id octavis Paſchæ.

X.

Käyſers Caroli IV. Diploma, **die von der Abtey Waldſachſen erkauffte Vogtey betreffend**, de Anno 1354.

WIr Carl, von GOttes Genaden Römiſcher Khünig, zu allen Zeiten Merer des Reichs und Khünig zu Beheim, verjehen und thun khundt mit dieſem Briefe, allen den, die in ſehen, hören oder leſen, wann wir uns die Vogtey des Cloſters zu Waldtſachſen und aller ſeiner Gutter gehaldten wollen und haben, und Bernau zu uns und zu unſerm Khünigreich zu Beheimb, redlichen und gerechtigklichen in Kaufsweis bracht haben von dem Abt und dem Conventh deſſelben Kloſters, unſern lieben Andechtigen bey uns demſelben Khunigreiche zu Beheimb ewigklichen zubeleiben, doch iſt nicht unſer Meinunge und Wille, das unſer Ambtman daſelbſt zu Bernau, der izund iſt, oder fürbas in künfftigen Zeiten wirdet, über des vorigen Cloſters zu Waldtſachſen Gutt und Leute wegen, die bey und umb Bernaw gelegen ſindt, kein Vogt ſeyn ſol, noch von Vogt Ambte, als von derſelben Gutt und Leutt wegen deſſelben Cloſters kein Recht nemen ſollen ewigklichen, auch wann wir daſelbſt zu Bernaw ein Stadt willen haben zu bauen, durch aller der die Straſſe wandern in unſern vorgenandten Khunigreich zu Beheimb, und daraus, Gemachs und Friedes willen, ſo wollen wir ernſtlichen, das bey der Meyle die Bürger von Rachaw unſer lieben Getreuen von Bernaw ausgemeſſen haben, von unſern wegen, und nicht fürbas kein Cretzſchem, Becker, Schmidt, noch ander Handtwerckmann, wie mann die genennen mag, ſetzen noch wonnen ſol, der ſeyn Handtwerch, über wanne mann alle Handtwerck, die vorgeſchrieben ſindt, in der Stadt zu Bernaw, und anders nirgen, haben ſoll und ſuchen ; Darumb gebiethen Wir allen unſern Ambtleuthen, die iezund ſeyn, und für baſer werden, in khünfftigen Zeiten zu Bernaw unſern lieben Getreuen, das Sy über unſer vorgenanten Gnade, die wir dem vorgenandten Abte, und dem Cloſter zu Waldtſachſen gethan haben, nicht hindern noch irren ſuen, ſunder ſy von unſert wegen, in allen yren Rchten, dy ſy von uns und dem Reiche haben, nedigklichen behalten und beſchirmen, als lieb Sie unſer Khünigkliche Gnad behalten wolen. Mit Uhrkhundte dits Briefs, verſiegelt mit unſern Khunigklichen Ynſiegel, der geben iſt zu Prag, nach Chriſti Geburt, dreyzehen hundert und in dem vier und funffzigſten Jahr, am nechſten Sambstag nach Sanckt Peters und Pauls Tag der heylichen zwelff Botten, in dem achten Jahre unſerer Reiche.

P. D. Epiſcop. Luchturn. Cancellarius.
R. Dichmar.

XI.

Käyſers Caroli IV. Diploma, **vermöge deſſen er innen benante Güter von der Abtey Waldſachſen abgelöſet, dieſelbe aber, nebſt ihren übrigen Gütern, in ſeinen und der Cron Böheim beſondern Schutz genommen**, de Anno 1358.

WIr Carl, von GOttes Genaden Rhömiſcher Khaiſer, zu allen Zeiten Merer des Reichs, und Khunig zu Beheimb, bekhennen und thun kunth offentlich mit dieſem Briefe allen den, die ihn ſehen oder hören leſen, warn wir mit den Geiſtlichen, dem Abt und dem Conventh zu Waldtſachſen, unſern lieben Andächtigen, unſer und des Khünigreichs Gutt zu Beheimb, Bernau, und die nachgeſchriebene Dörffer, Elſenfeld, Praytenbrunn, und die Wiſtung Gerbensreüt und Steinbach, mit allen yren Nutzen und Rechten, umb fünffhundert Schog groſſer Pfenning Prager Münze, mit bereytem Geldt geledigt und gelöſt haben, und in darzu von ſondern Gnaden geben haben hundert Schock groſſer, als der ehegenanndten des Abbts und des Convenths Briefe leuterlich und vollkhomenlichen begreiffen, darumb mit wolbedachten Mutte und mit rechter Wiſſen, und durch ſunderliche Gnade nemen Wir den ehegenandte Abte ſein Conventh Jr Nachkhomben und das Cloſter in unſern Schirm, und unſere Erben und Nachkhomben, Khünige zu Beheimb, und wollen und meinen für uns und dieſelben unſer Erben und Nachkhomben ewigklich, das die ehegenandten der Abbt und Conventh zu Waldtſachſen, an allen andern Dörfern und Gutten, und iren Zugehorungen, der Sy jezund in Gewer ſein, und die in den Briefen unſer Loſunge, und auch in dieſem Briefe nicht benennet ſein, ungehindert, mit guten Gemachte, ewigklich bleiben ſullen, und das Wir unſer Erben und Nachkhumben, Khünige zu Beheimb, unſere Hauptmanne, oder Ambtleut, die wir nu da haben, oder die wir in khünfftigen Zeiten da haben werden, den ehegenandten Abt und Conventh und iren Nachkhumben in denſelben Gutten und iren Zugehörungen, und an den Leutten die darauf ſitzen oder ſitzhafft werden, in kheinen Zeiten hindern, beſchweren oder beſchedigen ſullen und wollen, und darumb gebiethen Wir auch ſunderlich denſelben unſern Haubtmann und Ambtleuten zu Bernaw, die jezo ſind oder khünfftig ſeyn werden, das Sy auch den Abt, den Conventh, das Cloſter und ihr Leutt und Gutt ſunderlich mit Dienſt, mit Fuhre, mit Schatzunge, mit Gabe, mit Vogtey, mit Wegloß, mit Franckelnutze oder Pfandnutze in keiner Weiſe nicht beſchweren, und niemandt beſchweren laſſen, bey unſern Hulden, an unſer, unſerer Erben und Nachkhomben, Khünige zu Beheimb ſunderlichs Gebott und Geheiſſe, das Sy darum des erſten von eines Khuniges von Behem Munde hören ſullen, und deſſelben yeglichs Gebots ſeinen ſunderlichen Brief darüber zeigen. Mit Uhrkundte dits Briefs geſiegelt mit unſer Käyſerl. Majeſtät Inſiegel, der geben iſt zu Breßlau nach Chriſti Geburt, dreyzehen hundert Jahr, und darnach in dem acht und funffzigſten Jar, an Sant Cecilien-Tag der Heil. Jungfrauen, unſerer Reiche in dem dreyzehenden Jar, und des Khaiſerthumbs in den vierten Jare.

Per Theod. Epiſc. Minden.
Michael.
Rta. Hertvicus

XII.

Käyſers Caroli IV. Privilegium **vor die Abtey Waldſachſen, daß die neuerwehlten Aebte deſſelben, von dem ſonſt einem Könige in Böhmen von allen neuerwehlten Aebten zu geben üblichem Geſchencke beſtändig befreyet ſeyn ſollen**, de Anno 1360.

CArolus Quartus, divina favente clementia Romanorum Imperator, ſemper Auguſtus, & Bohemiæ Rex. Notum facimus tenore præſentium univerſis. Religioſi, Nicolaus Abbas & Conventus Monaſterii Waldtſaxenſis, Ordinis Ciſtercienſis, devoti noſtri dilecti, ad Majeſtatis noſtræ produxere noticiam, qualiter ipſi occaſione muneris, quod in equis, vel pecuniis de promotione novorum Abbatum & Prælatorum Religioſorum Regni noſtri Bohemiæ nobis & prædeceſſoribus noſtris, Regibus Bohemiæ, vel his, quibus hoc donatur, miniſtrari conſuevit, ſunt aliquoties moleſtati, dum illud apud nos per oblivionem fuit obtentum, & ab eis, cum ſuo & Monaſterii ſui diſpendio graviter poſtu-

latum quare petierunt humiliter ſuper hæc per Celſitudinem noſtram de oportuno ſibi remedio provideri; Nos igitur juſtis eorum deſideriis, pio occurentes affectu, tenore præſentium ex certa ſcientia declaramus dictum monaſterium Waldtſaxenſis & ejus Abbates tam eum, qui nunc, eſt quam qui pro tempore fuerit ad ſolutionem muneris antedicti quocumque etiam, nomine appelletur, in promotionem novorum Abbatum nullatenus obligari, præſertim quia dictum Monaſterium non in Regno noſtro Boëmiæ ſed infra ſacri limites Imperii fore dinoſcitur ſituatum, valentes & edicto præſenti firmiter ſtatuentes, quod munus hujusmodi prætextu promotionis novi Abbatis non debeat a nobis, vel heredibus & ſucceſſoribus noſtris per aliquem impetrari, ſique per errorem fuerit, vel ignorantiam impetratum impetrans penitus careat impetratis indignationem nichilominus Regiam ſi de præſenti noſtra declaratione, fide per has literas noſtras ſibi facta, in hujusmodi muneris exactione perſtiterit, graviter incurſurus, hinc eſt quod Capitaneis Burgraviis Judicibus Officiatis Civibus atqui fidelibus noſtris omnibus diſtricte præcipmus & mandamus, ut ſi quando prædictum manus obtentum fuit & exactum ceſſare faciant exactorem, & ab omni moleſtia perurbatione ſive diſpendio, quod ab hoc Abbati conventui & monaſterio prædicto, vel boris & hominibus eorundem quippiam attentaret inferre, ipſos manuteant vice noſtra efficaciter & defendant, prout ſimilem indignationem Regiam voluerint evitare, præſentium ſub imperialis Majeſtatis noſtre Sigillo, teſtimonio literarum. Datum Nurnberg Anno Domini Milleſimo trecenteſimo Sexageſimo, Indictione tertia decima, VII. Kalend. Decembr. Regnorum noſtrorum, Anno quinto decimo, Imperii vero Sexto.

XIII.

Käyſers Caroli IV. Lehen-Brieff vor Abt Nicolaum zu Waldtſachſen, über das ihm und ſeinen Convent von denen von Weidenberg abgetretenen Gut Albernreut, wie auch die Veſte Hardeck und alle ihre Pertinentien, de Anno 1360.

WIr Karl von GOttes Gnaden Römiſcher Khaiſer, zu allen Zeiten Mehrer des Reichs und Khünig zu Beheimb, bekhennen und thun kundt offentlich mit dieſem Briefe, allen den, die In ſehen oder hören leſen, alleine die Edlen Cunradt, Fridrich und Hermann Gebrüder von Weidenbergk, unſere lieben Getreuen, vormahls die nachgeſchriebenen Guth Albernreut und Hardeck mit Iren Dorfern und andern Zugehornngen zu rechtem Mann-Lehen, von uns als einen Khunig zu Beheimb haten empfangen, Als Wir in auch darüber unſer Brife haten gegeben, doch ſein wir ſindt dem mal, von dem ehegenanden Cunradte, und auch von andern Erbarn Leuten vollkhomenlich underweiſt, das dieſelben von Weidenbergk an ainen Theile, und die Geiſtlichen Niclaß der Abt, und ſein Convent von Waldtſachſen, unſere liebe Andächtigen an dem andern Theile, als um die vorgenant Gutt Krieg und Miſſehelunge, etliche Zeit gehabt haben, und darnach beyder Theil Freundte ſich einträchtigklich mit einander haben verſünet und verrichtet, alſo, daß dieſelben von Weidenbergk der ehgenandt Gutt Albernreut und Hardeck, mit allen Iren Dorffern und Zugehorungen dem ehegenandten Abte und ſeinem Convente ſind abgetretten und haben ſich des in Ewigklich verziehen, alſo daß ſie alle Jr Erben und Nachkhomben nach denſelben Guethern keine Furderung nach Anſpruch ſollen haben, noch gewinnen, auch haben wir dieſelben von Weidenbergk der Mannſchafft, die Sy uns von denſelben Guetern ſchuldig weren, ledig geſagt, darumb ſein Wir von des ehegenandten Abts und Convents wegen von Waldtſachſen, demütigklich gebetten, das wir in die vorgenanten Guet von neues geruchten geben und verleihen, und Jne die confirmiren und beſtettigen des haben wir Jhr demüthige Biette angeſehen, und auch wenn ſie redlich iſt, und geben und verleigen von ſondern Gnaden, mit Käiſerlicher Macht, den vorgenandten, dem Abte Convente und Kloſter von neues dieſelben Gutt Albernreut die veßt Hardeck, und alle ire Dörffer und Zugehorungen Gerichten, Freiheiten, Recht und Gewonheiten, als ſie die vormahls recht und redlich inn gehabt haben und beſeſſen, und confirmiren und beſtetigen auch Jn dieſelben Gutt mit dieſem Brieff, in aller der Maſſe, als wir Jn, auch ander Jr Gut vormahls confirmirt und beſtedigt haben, nach laut der Briefe, die Brieffe darüber han gegeben, und gebiten allen unſern und des Reichs lieben Getrauen feſtiglich bey unſern Hulden, daß Sie den ehegenanten Abt, Convente und Kloſter an ſolchen Gnaden, die wir Jn gethan haben, nicht hindern, noch irren ſollen, ꝛc. kein weiß. Mit Uhrkundte dits Brieffs verſiegelt unſern Käyſ. Maj. Jnſiegel, Geben zu Prag, nach Chriſti Geburt dreyzehen hundert Jahr und in dem ſechezegiſten Jare, unſerer Reiche in dem vierzehenden und des Käyſerthums in den fünfften Jahr.

XIV.

XIV.

Käyſers Wenceslai Mandatum an Hinziken Pflug, Pflegern zu Sternſtain, daß er den Abt und Convent zu Waldtſachſen nicht von jedermann beſchweren und kräncken laſſen, ſondern ihnen mit Recht und Schutz beholffen ſeyn ſolle, de Anno 1382.

WIr Wenzlau, von GOttes Genaden Römiſcher Khunig, zu allen Zeiten Mehrer des Reichs, und Khünig zu Beheimb, Entbieten unſern lieben Getreuen, Hjnziken Pflug, unſern Pfleger zu Stärnſtein, unſer Gnad und alles Gutts, Lieber Getreuer, wann die Ehrſamen und Geiſtlichen, der Abt und Conventh des Cloſters zu Waldtſachſen, unſere liebe Andächtigen davon, das Sie nicht beſchirmet werden, an Iren Leuten und Gutten, beyde von unſern Ambtleuten und auch ſonſt von jedermann angriffen, beſchweret, beſchediget und verderbet werden, zu verderblichen und unerwontlichem Iren Schaden, und wann daſſelb Cloſter mit ſeinen Leuten Guttern, in unſern Landen, Gebietten und Schirmen gelegen iſt, davon durch GOtt zuförderſt und durch Willen unſer Seelen Seeligkeit, ſo iſt unſere Meinung und Wille, das fürbas daſſelbe Cloſter mit ſeinen Leuten und Gutten ſolcher unrechter Beſchwerniß, Schäden und Angriffe von allermännigklich überhaben ſein ſol, und gebietten des deinen Treuen, mit dieſem Brief, ernſtlich und feſtigklich bey unſern Hulden, das du von unſert wegen daſſelbe Kloſter, ſeine Leutte und Gutten, mit Iren Zugehorungen von allerley ſolcher Beſchwernuß, Angriffe, Beſchedigung, und unrechten Gewalt ſchützen und ſchirmen ſolleſt, und geſtatteſt, das Sie fürbas kheiner unſer Ambtleut und Diener, oder ſonſt yemand, wer der wäre, angriffen beſchuldige, verderbe, beſchwere, oder verunrechte in khein weis, Sundern hat yemands zu Jn, Jhren Gutten oder Leuten ichtes, zuſprechen, der ſol das fürder ſuchen, dem ſolſtu dann zu in eines vollkhombenen Rechtens behelffen, darzu gebietten auch wir allen unſeren Ambtleuten, und andern unſern Getreuen und Unterthanen, das Sy darüber die ehegenandten Abt und Conventh an Iren Leutten und Guttern nicht angriffen, oder beſchedigen, in khein weis, wann hat yemandt zu Jn ichtes zuſprechen, darumben ſol Jm vor dem ehegenandten unſern Ambtmann im vollkhomben Recht wiederfahren. Geben zu Nürmberg nach CHriſti Geburth, dreyzehen hundert Jahr, darnach in dem zwey und achtzigſten Jahr, des Monntags nach Sanct Peters Tag ad vincula, unſerer Reiche, des Römiſchen in den XX. und des Römiſchen in den ſiebenden Jahren.

Ad mandatum Domini Regis,
Martinus Scholaſticus.

XV.

Käyſers Wenceslai Mandatum an innen benennte Amtleute im Königreich Böhmen, daß ſie auff alle Weiß verhüten ſollen, daß der Abtey Waldſachſen keiner von ihren Unterthanen weder mit Liſt noch Gewalt abſpenſtig gemachet werde, de Anno 1388.

WIr Wentzlau, von GOttes Genaden Römiſcher Khünig, zu allen Zeiten Mehrer des Reichs, und Khunig zu Beheimb, Bekennen und thun kundt offentlich mit dieſem Briefe, allen den, die in ſehen, oder hören leſen, das wir angeſehen haben gnädiglichen ſolchen Dienſt und Treuen, als uns die Geiſtlichen Abt und Convent des Kloſters zu Waldtſachſen, unſere lieben Andächtigen offt uñ dick willigklichen gethan haben, täglich thun und fürbaß thun ſollen und mögen, in khunfftigen Zeiten, in und den Kloſter zu Waldtſachſen, mit wolbedachten Mute, gutem Rate und rechten Wiſſen, die beſondere Gnade gethan haben, und thun in die, in Krafft dits Briefs, das niemandt, wer der ſey, er ſey Fürſt, Geiſtlich oder Weltlich, Herrn, Ritter, Knechte, oder Burger, ire Leute unterſeſſen Underwoner und Gebauren die aus iren Dörfern oder Güter ziehen woldten, verwegloſen, behauen, aufnemben, oder bey in wohnen laſſen ſollen, in keine Weis an iren ſunderlichen Wiſſen, Willen und Verlaub, und gebieten darumb unſern Amtleüten zu Beheim, und mit Namen der von Eger, den von Bernau, Störnſtein, Barckenſtein und von Tachau die nu ſein oder in Zeiten werden, und allen und yeglichen andern unſern und des Reichs Fürſten Herrn Edeln Rittern Knechten Bürgern und ſonſt aller mennigklichen ernſtlichen und veſtiglichen mit dieſem Briefe, das Sy die egenanten Abt und Convent des Cloſters zu Waldtſachſen und Jr Nachkhomben ewigklichen an dieſen ehgenanten unſern Gnaden nicht hindern oder iren, noch in die überfarn, oder darein greiffen, in khein Weis, als Sy unſer und des Reichs ſchwere Ungnad vermeiden wollen. Mit Uhrkhundt dies Briefs, verſiegelt mit unſerer Khuniglichen Maj. Innſiegel, Geben zu Prag nach Chriſti Geburt dreyzehen hundert Jahr, und darnach in den acht und achtzigſten Jahr, des Dienſtags vor Sanct Georgien Tag unſerer Reiche des Behemiſchen in den fünff und zwenzigſten, und des Römiſchen in den zwölfften Jahr.

XVI.

XVI.

Käysers Wenceslai Privilegium vor der Abtey Waldtsachsen, worinn er sie von aller Bette und Steuer befreyet, de Anno 1396.

WIr Wenzlau, von GOttes Genaden Römischer Khunig, zu allen Zeiten Mehrer des Reichs und Khunig zu Beheimb ꝛc. Bekhennen und thun khundt, offentlich mit diesem Briefe, allen den die Jn sehen oder hören lesen, wann die Geistlichen Abbt und Convent des Klosters zu Waldtsachsen unsere lieben Andechtigen mit grosser Schulde beschwert sindt, und uns auch yetzund Hilff gethan haben. Darumb Sy auch vast bekhümbert sindt, und da wartten, daß Sy desterbas aus Schulden khomben, und unser Kloster zu Waldtsachsen, unvordorben bleibe; So haben wir mit wohlbedachten Muthe, Guttem Radte und rechter Wissen demselben Abte und Convent und dem Kloster zu Waldtsachsen diese besundern Gnade gethan, und thun Jn die von Remischer Khünigklicher Macht, und auch Khunigklicher Macht zu Beheimb, das Sy fürbas aller Bette und Steuer überhaben sein sollen, noch lautt anderer Briefe, die Sy über solch Gnad und Freyheit von uns unsern Vorfärn an dem Reiche, Römischen Kayserrn und Khunigen zu Beheimb, erbracht und erworben haben, und dawieder fürbas mehr nicht beschwehrt werden, in kein Weis, und gebietten darumb allen unsern Ambtleuten Getreuen und Underthanen ernstlich und festigklich mit diesen Briefe, das Sy die ehegenanten Abbt und Convent und Kloster zu Waldtsachsen, wieder solche unsere Gnade nicht beschweren beten, noch steuren, sondern ungehindert bleiben lassen, als lieb Jn sey, unser schwere Ungnad zuvermeiden. Mit Uhrkhund dies Briefs versiegelt mit unserer Khunigklichen Maj. Jnnsiegel, Geben zu Carlstein, nach Christi Geburt dreyzehen hundert Jahr, und darnach in dem sechs und neuntzigsten Jahr, das Dienstags in der Creutzwochen, unserer Reiche des Böhmischen in den drey und dreyssigsten, und des Römischen in den zwanzigsten Jar.

XVII.

Königs Ladislai Posthumi in Hungarn und Beheim Confirmation aller und jeden Freyheiten der Abtey Waldtsachsen, de Anno 1454.

LAdislaus, Dei gratia Hungariæ, Bohemiæ, Dalmaciæ, Croaciæ, Romaniæ, Serviæ, Galliciæ, Ladomeriæ, Cumaniæ, Bulgaricus Rex, Austriæ & Lucemburgensis Dux, Moraviæ & Lusaciæ Marchio &c. Ad perpetuam Rei memoriam. Alte contemplationis scisterscientium monachorum cetus immaculatus & purus, auxilio Regio, ac munimine benigne atque affluenter est protegendus ipsi enim prostratis secularium voluptatibus gaudiorum, & contemptis hujus seculi fluctuantis illecebris mortemque criminum assecuti, vitam sunt adepti virtutum, quæ non caduce ac fragilis sed solide atque æterne felicitatis summa premia pollicetur, nec sibi solum prodesse desiderant sed caritate ferventes pro omnium salute præcantur & eorum intensius felices fore successus Deum exorant, a quibus populorum ac regnorum tuta quies & pax tranquilla dependent: Cum igitur Religiosus Johannes, Abbas Monasterii Waldtsaxen, ordinis scistersciensis, Ratisponensis diœcesis, devotus noster dilectus, Majestati nostræ, humiliter & cum instancia suo & sui conventus nomine supplicaverit, quatenus benignitate regia dignaremur approbare, ratificare confirmare & innovare omnes literas, gratias, immunitates, libertates, consuetudines donationes concessiones, Indulta, Privilegia & Jura universa, dictis Abbati, Conventui & monasterio datas & concessas a Sereniſſimis & Illustribus Regibus & Principibus Bohemiæ, antecessoribus nostris, & presertim undecim literas diversorum principum, antecessorum nostrorum, ac etiam quoddam Privilegium divi Sigismundi avi nostri Carissimi concedentis dicto monasterio, inter cetera, confirmacionem omnium Jurium & bonorum, que tunc dictum monasterium possidebat, vel ad quæ justum habebat titulum, non obstante quod suas literas temporum perversitate hostiumque incursione perdiderit. Nos conservationis & augmenti rerum Sanctissimarum Ecclesiarum cupidi dicti Abbatis præcibus gracioſe annuimus, itaque non per errorem, aut inprovide, sed cum matura animi deliberatione sanoque nostrorum procerum & fidelium accedente consilio, de certa nostra scientia auctoritate Regia Boëmiæ subscriptas undecim literas pro ut superius de verbo ad verbum descriptæ expressæque sunt, dictum vero Privilegium divi Sigismundi, ac prædictas omnes literas, gratias, immunitates, libertates, laudabiles consuetudines, donationes,

tiones, concessiones, indulta Privilegia & Jura universa, a præfatis nostris antecessoribus concessas & datas ipsi Abbati, Conventui, Monasterio ac eorum Successoribus approbamus, ratificamus, acceptamus, roboramus confirmamus & denuo concedimus, cum omnibus punctis, articulis, clausulis & sententiis suis, ac si ejus, earum, eorumque tenores literis nostris de verbo ad verbum specifice expressi essent, decernimusque ea omnia obtinere perpetuum, plenum, firmum & inviolabile robur. Et ut Abbas ipse, & Conventus in nostram protectionem recipi suppliciter eligentes, uberiori nostræ Serenitatis beneficentia cumulentur, majorum nostrorum imitantes vestigia, Regia auctoritate prædicta, dictum monasterium cum personis, hominibus bonis Juribus & rebus universis in nostram specialem recipimus protectionem, supplemus etiam de Plenitudine Regiæ potestatis omnem defectum, qui quovis modo in forma, vel materia huic nostræ confirmationi & receptioni obsisteret; Nulli ergo homini liceat hanc nostram confirmationis, concessionis decreti, receptionis & supplecionis paginam modo aliquo infringere, aut ei ausu quolibet temerario contraire, si quis autem contrarium fecerit, nostram indignationem graviter se noverit incursurum præsentium, sub nostri Regalis Sigilli appensione, testimonio literarum. Datum Pragæ, die vigesima tertia Mensis Octobr. Anno Domini Millesimo, quadringentesimo, quinquagesimo quarto Regnorum nostrorum Anno Hungariæ quinto decimo, Bohemia vero primo.

XIIX.

Königs Ladislai Posthumi in Hungarn und Böheim Mandatum an alle Beamten im Königreich Böhmen, daß sie die in seinen und der Cron Böheim Protection genommene Abtey Waldtsachsen, schützen und schirmen helffen solten, de Anno 1454.

LAdislaus, Dei gratia Hungariæ, Bohemiæ, Dalmaciæ, Croaciæ Rex, Austriæ Dux, & Moraviæ Marchio, universis & singulis Principibus, Ecclesiasticis & Secularibus, Comitibus, Baronibus, Nobilibus Capitaneis, Camerariis, Succamerariis, Iudicibus Provincialibus, Magistris civium, Iudicibus, Consulibus, & Juratis, ceterisque nostris officialibus & subjectis, sub corona hujus nostri Regni Bohemiæ constitutis, ad quos præsentes litere nostre pervenient gratiam Regiam & omne bonum. Quoniam eligentibus nos in suum protectorem religioso, Johane Abate & Conventu Monasterii Waldtsaxensis, Ordinis Cisterscienſis, & Ratisponensis diœcesis, devotis nostris dilectis, in honorem Dei & gloriose Virginis Mariæ Monasterium ipsum cum hominibus personis, bonis & rebus quibuscumque eorum in nostram, & Regum Bohemiæ specialem recepimus protectionem, vobis insolidum districto precipiendo mandamus quatenus eosdem Abbatem, Conventum & Monasterium homines, personas bona & res earundem freti nostra auctoritate Regia in hac parte conservare, protegere & tueri diligenter & efficaciter studeatis, non inferentes nec inferri per aliquem permittentes eisdem, aut hominibus, personis, bonis & rebus eorum prædictis injuriam molestiam perturbationem aut aliquod aliud impedimentum nullam etiam sub nostre indignationis incursu negligentiam committatis præsentium sub nostri Regalis Sigilli appensione, testimonio literarum. Datum Prage, die quarta decima mensis Novembris, Anno Domini Millesimo, quadringentesimo, quinquagesimo quarto, Regnorum nostrorum, Anno Hungariæ, quintodecimo, Bohemiæ vero secundo.

Ad relationem Domini Johannis de Rabenstein,
Nicolaus Liscius, Legum Doctor.

XIX.

Königs Georgii in Böhmen Confirmation aller und jeden Privilegien und Freyheiten der Abtey Waldtsachsen, de Anno 1459.

GEorgius, DEI gratia Bohemiæ Rex, Moraviæ Marchio, Lucemburgensis & Schlesiæ Dux, ac Lusaciæ Marchio, ad perpetuam rei memoriam. Religionis Cisterscienſium Monachorum præclara fidei, devotionis, morumque ornamenta, quibus orthodoxe multipliciter adversus fidei rabiem decertantes, suis castisimis orationibus Ecclesiam protegunt, atque in seculi fluctibus naufragantes, quieti & tranquilli pro pace nostra Regnique semper exorant, unde merito Regiæ protectionis a nobis auxilia confidenter expectare

merentur. Cum itaque venerabilis Johannes, Abbas Monasterii Waldtsaxensis, ordinis Cistersciensis, Ratisponensis diœcesis, devotus noster dilectus, suo & Conventus sui nomine Majestati nostræ humiliter supplicaverit, quatenus omnes literas, gratias, privilegia, libertates & immunitates, datas & concessas eidem Monasterio a divis prædecessoribus nostris, Ducibus & Regibus Bohemiæ, & a Serenissimo Ladislao, Rege Bohemiæ, Prædecessore nostro, confirmatas, & præsertim septem Privilegia infra scripta, ex solita benignitatis nostræ Regiæ largitate innovare, approbare, ratificare & confirmare dignaremur. Nos, sicut servos Dei ideo privilegiatos, a Prædecessoribus nostris uberioribus gratiis perspicimus, quæ ferventius auctorem pacis pro nobis exorandum invigilent, ita pie concessis, justeque petitis confirmationis munus libenter impartimur. Quapropter preces eorum gracioſius audientes, non per errorem, aut improvide, sed matura deliberatione, sano ad hæc procerum & fidelium nostrorum accedente consilio, de certa nostra scientia, auctoritate Regia omnes literas, gratias & donationes, immunitates, privilegia & jura universa, ac si his literis verbatim annotarentur in omnibus suis Clausulis, Punctis, Articulis & Sententiis acceptamus, innovamus, approbamus, ratificamus & confirmamus, decernimusque ac volumus dictas literas omnes, & privilegia cuncta cum omnibus in eis contentis firmum plenum & inviolabile robur perpetuo obtinere: supplemus etiam de plenitudine Regiæ potestatis omnem defectum, qui quomodolibet præmisis obsistere posit. Nulli ergo hominum liceat hanc paginam nostrorum innovationis, acceptationis, ratificationis, confirmationis Decreti supplecionis ac inhibitionis infringere, vel ei ausu quovis temerario contraire. Si quis autem contrarium attentaverit indignationem Serenitatis nostræ gravissimam ultra pœnas in supraſcriptis privilegiis contentas, se noverit incursurum, in quorum fidem has nostras literas fieri, & Sigilli nostri jussimus appensione muniri. Datum Egræ, die vigesima tertia Aprilis, Anno Domini millesimo, quadringentesimo, quinquagesimo nono, Regni nostri Anno primo.

Ad Mandatum Domini Regis,
Procopius de Rabstein,
Cancellarius.

Rta. Johannes de Bruma.

XX.

Königs Georgii **in Böhmen Schutz- und Schirm-Brieff vor die Abtey Waldsachsen, worinn er zugleich das** Privilegium, **daß ihr niemand ihre Unterthanen abspenstig machen solle, bestätiget, ingleichen die Freyheit ertheilet, daß niemand ihre Unterthanen, ohne des Abts sonderlichem Wissen und Willen, an ein ander Gericht, wohin er nicht gehörig, geladen werden solle,** de Anno 1463.

WIr Georg, von GOttes Genaden Khünig zu Beheimb, Marggrave zu Mehern, Herzog zu Luzenburg und Schlesien, und Marggrave zu Lausitz, bekhennen und thun khundt offentlich mit diesem Briefe, vor allermennigklich, die in sehen oder hören lesen, das für uns kommen ist, der Ersamb Niclas, Abt des Closters Waldsachsen, unser lieber Andächtiger, und hat uns demüthigklich mit Vleiß gebetten, das wir im sein Closter, Armleut, Habe und Gutt in unsern Khunigklichen Schutz und Schirm zu nehmen gnedigklich geruhten, des haben wir angesehen sein vleißig und demüthig Bitte, und dem Allmechtigen GOtt zu Lob und Ehre, und haben in, sein Closter, Armleut, Hab und Gutt, mit wohlbedachten Mutte, gutten Radte und rechter Wissen, in unsern Khünigklichen Schutz und Schirm gnedigklichen genomben, und nemen in Krafft dits Briefs. Wir haben im und seinen Closter auch diese besundere Gnad gethan, und thun in die gegenwärtigklich mit diesem Briefe, das niemandt unser und unser Cron Unterthan, wer der sey, des genandten Abt und Closters Innwohner und Untersassen und Gebauern, die aus iren Dörfern und Gebietten ziehen wolten, verweglosen, behausen, aufnemben, oder bey inen wohnen lassen sollen in khein Weis, ohne des genandten Abts und Convenths sunderlichen Wissen und Willen. Wir setzen und wollen auch, das khein unser und der Cron Underthan, des bemeldten Abts, Convenths und Closters Armleut, für ander Gericht, dem er hin gehörig ist, an des Abts und Convenths sonderlichen Willen und Wissen fürwenden noch laden Macht haben sol, auch daß niemandt der unsern, wer der ist gein den genanten Abt, Conventh, oder iren Underthanen, Vehde oder Feindschafft fürnembe, noch in kheinen Schaden zuziehe das auch kheiner der unsern yemand behauß, oder handthabe, der sich zu Vehde oder Veindschafft gen in fürzunembem verfing, in khein Weis, sondern wer etwas zu in oder den iren zu sprechen haben vermeindt oder gewindt freundlich, oder rechtlich, der sol das mit in oder den iren austragen, vor uns oder an den Enden, da das billig ist, darumb allen und yeglichen unsern Fürsten, und Geistlichen und Weltlichen, Graven, Freyen, Herren, Rittern, Knechten, Ambtleuten, Burggraven, Pflegern, Burgermeistern, Richtern, Stäten und Gemeinden, mit diesem Briefe ernstlich gebiettende, das Sy den obgenanden Abt, sein Closter Armleut, Habe und Gutt, von unser Khünigklichen Macht wegen, handthaben, schützen und schirmen, Sy auch durch unser Khünigreich geleitten, und zugeleitten schaffet, und Sy oder ir Armleut über unser sunderliche Begnadung nit beschweren, noch yemands zu thun gestatten, auch ob dem ehegenanden Abt sein Armleut gefangen, Vieh Habe und Gutt genumen, und in unser Khünigreich, Landt oder Gebiette gefurt, getrieben, oder bracht wurden, das ir alle obgeschriebene unser Unterthan, und yegklicher in sunderheit iren Armleutten, wann Sy das an Euch begeren, und Euch darumb anruffen werden, solch gefangen Vieh, Habe und Gutt auf Recht, das Sie einen yeglichen an Enden und Stäten, da das billiglichen ist, sein sollen und wollen, außgeben und außnemben wollet, daran thut ir uns ein Gutt dancknemes Wohlgefallen und unser ernstliche Meinung. Mit Uhrkhundt dits Briefs, versiegelt mit unsern Khunigklichen anhangeten Insiegel. Geben zu Prag am Montage nach des Heil. Leichnams Tage, nach Christi Geburth vierzehen hundert und darnach im drey und sechzigsten, unsers Reichs im sechsten Jahren.

Ad Mandatum Domini Regis,
Domino Procopio de Rabstein,
Cancellario referente.

XXI.

Königs Uladislai IV. **in Böhmen Schutz- und Schirm-Brieff vor die Abtey Waldsachsen, worinn er ihr zugleich etliche** Privilegia **bestätiget,** de Anno 1479.

WIr Uladislaus, von GOttes Genaden Khünig zu Beheimb, Marggraffe zu Mehern, Herzog zu Lutzemburg und Schlesien, und Marggrave zu Lausitz, bekhennen und thun khundt offentlich mit diesem Brieve, vor allermennigklich, die in sehen, hören oder lesen. Daß vor uns erschienen ist von wegen des Ehrsamben Ulrichen, Abbts des Closters Waldtsachsen, unsers lieben Andächtigen, der gestrenge Albrecht Sack, Ritter, des yezt genandte Abtes Hauptmann, und hat uns demüttigklich mit Vleis gebetten, das wir ime, sein Closter, Armleutt, Habe und Gutt, in unsern Khunigklichen Schutz und Schirm zunemben gnedigklich geruhen; Deß haben wir angesehen sein vleißig demüttig Gebette, und dem Allmechtigen GOtt zu Lob und zu Ehre, und haben Jne, sein Kloster, Armleutt, Habe und Gutt, mit wohlbedachten Mutte, gutten Radte, und rechter Wissen, in unsern Khuniglich Schutz und Schirm gnedigklich genomben, und nemen in Krafft dits Briefs, Wir haben Jme und sein Kloster auch diese besundere Gnad gethan, und thun Jhme die gegenwerdigklich mit diesem Brieve, das niemandt unser und unser Krohne Unterthane, wer der sey, des genandten Abt und Closters Innwohner und Undersessen, Gebauern, die aus iren Dörffern und Gebietten ziehen wolten, verweglosen, behausen, aufnemben, oder bey Jnen wonen lassen sollen, in khein Weis, an des genandten Abts und Convenths sonderlichen Wissen und Willen. Wir setzen und wollen auch, das kein unser und der Crone Underthan, des bemeldten Abbts Convents und Klosters Armleutt, für andern Gericht, dann er hin gehöriz ist, on des Abbts und Convents sunderlichen Willen und Wissen fürwenden noch laden Macht haben sol, auch das niemandt der unsern, wer der ist, kein den genandten Abbt Conventh, oder iren Unterthanen Vhede oder Feindschafft fürnembe, noch ihnen keinen Schaden zuziehen, das auch kheiner der unsern yemandt behause, oder handthabe, der sich zu Vhede oder Feindschafft gen Jhme fürzunemben, verstieng, in kheinen Wege, sunder were etwas zu Jnen oder den Iren zusprechen haben vermeindt, oder gewindt, freundlich oder rechtlich, der sol des mit Jhnen oder den Iren austragen, vor uns oder an den Enden, da das pillich ist, darumb allen und yeden unsern Fürsten, Geistlichen und Weltlichen, Graven, Freyen, Herrn, Rittern, Knechten, Amtleuten, Burggraven, Pflegern, Bürgermeistern, Richtern, Räden und Gemeinden, mit diesem Briefe ernstlich gebiettende, das sie den obgenanden Abt, sein Closter Armleutte, Hab und Gutt, von unser Khünigklichen Macht wegen, handthaben, schützen und schirmen, Sie auch durch unser Khünigklich Geleutten, und zu Gleitten schaffen, und sie oder ihre Armleutte, über unser sunderliche Begnadunge, nicht beschweren, noch yemandt zu thun gestatten, auch ob dem gemeldten Abbt sein Armleutt, gefangen Vieh, Habe und Gutt genomben, und in unser Khunigreich Landt oder Gebiette gefurt, getrieben oder bracht werden, das Jr alle unser obgeschrieben Unterthanen, und yeglicher insunderheit iren Armleutten,

leutten, wann ſie des an euch begehren, und euch darum anruffen werden, ſolch gefangen Habe und Gutt auf Recht, deß Sy einem veglichen an Enden und Steten, da das billigen iſt, ſein ſollen und wollen außgeben, oder außnemen wollet, daran thut Ihr uns ein gutt dangkneme Wolgefallen, und unſer ernſtliche Meinunge, mit Uhrkhundt dits Briefs verſiegelt, mit unſern Khünigklichen anhangenden Innſiegel. Geben zu Prag, an Monntag Sanckt Franciskken Tag, nach Chriſti unſers Herrn Geburdt, vierzehen hundert, und in dem neun und ſiebenzigſten, unſers Reychs im neunden Jahren.

Ad relationem Domini Chriſtoffori de Viezthum, Marchalci Curiæ Domini Regis.

Rta.

XXII.

Königs Uladislai IV. in Böhmen Confirmation aller und ieden Privilegien und Freyheiten der Abtey Waldſachſen, de Anno 1487.

WLadislaus, DEI gratia Bohemiæ Rex, Marchio Moraviæ, Lucemburgenſis & Schleſiæ Dux, ac Luſaciæ Marchio, ad perpetuam rei memoriam. Inter varias Regni noſtri curas, quibus cor noſtrum quottidiana ſolicitudine pro ſubditorum ſalute diſtrahitur, ad illud præcipue aciem noſtræ mentis convertimus & ſedulum deſtinamus affectum qualiter perſonas Eccleſiaſticas præſertim religioſas, quæ fallantis mundi aſpernantur illecebras, Creatori noſtro humilitate Spiritus accurata ſollicitudine deſerviunt, & ejus nomen per diem & noctem laudare magnifice non deſiſtunt, ab indebitis moleſtiis protegamus atque inviolabilem gratiam in Privilegiis conſervemus, antiquis & in novis gratioſæ munificentiæ plenitudine liberaliter decoremus, ut ſic noſtræ conceſſionis beneficio conſolati, aſſiduis orationibus inſtantius incumbere valeant, & ſuæ devotionis fructus uberiores efficiant. Sane itaque accedens noſtræ Majeſtatis præſentiam honorabilis atque religioſus Erhardus, Abbas Monaſterii Waldtſaxenſis, Ordinis Ciſtercienſis, Ratisponenſis dioceſis devotus noſter dilectus ſuo & Conventus ſui nomine humiliter ſupplicavit, quatenus infra ſcripta privilegia dudum præfatis Abbati, Conventui, Monaſterio, a divæ memoriæ Sereniſſimis & Illuſtribus Progenitoribus & Prædeceſſoribus olim Regibus & Ducibus Bohemiæ ſuper cunctis donationibus, poſſeſſionibus, immunitatibus, libertatibus, gratiis ſive juribus tradita & conceſſa ratificare, approbare, roborare & confirmare, de benignitate Regia dignaremur. Nos, qui pie ſupplicantium vota benigna ſemper aure admittimus, juſtis dicti Abbatis ſupplicationibus favorabiliter duximus, annuendum igitur non per errorem, aut inprovide ſed maturo Baronum, procerum & aliorum fidelium noſtrorum, accedente conſilio, auctoritate Regia univerſas literas & Privilegia, prout ſuperius de verbo ad verbum ſunt inſerta, & alias per felicis memoriæ Ladislaum & Georgium, Prædeceſſores noſtros, Bohemiæ Reges, ſpecialibus literis roborata atque alias omnes & ſingulas donationes, conceſſiones, gratias, libertates, exemptiones, indulta, & & jura univerſa, dictis Abbati, Conventui & Monaſterio a ſupradictis ſereniſſimis olim Progenitoribus noſtris, & aliis Principibus, atque Chriſti fidelibus data & conceſſa in omnibus eorum clauſulis, punctis, articulis & ſententiis, ad inſtar præſentibus in certiorem evidentiam ratificamus, innovamus, approbamus, & vigore præſentium gratioſe confirmamus, volentes & decernentes omnia & ſingula in eisdem contenta, robur firmitatis pleniſſimum perpetuo, inviolabiliter obtinere. Mandamus igitur univerſis & ſingulis ſubditis noſtris, quacunque poteſtate, dignitate, nobilitate, auctoritate officio fungentibus, ſeu cujusvis ſtatus, aut conditionis exiſtant, ne prædictum Abbatem, Conventum, Monaſterium, predia, loca, poſſeſſiones, bona, homines & ſubditos eorum contra privilegia & jura quovis modo moleſtent, turbent, aut impediant, quin ipſos potius protegant ac defendant, nec contrarium faciant, aut facere attemptent, ſi pœnam in literis prædictis contentam, & noſtræ Majeſtatis indignationem irremiſibiliter cupiunt evitare, in quorum omnium fidem & robur plenisſimum præſentes literas fieri, & Sigilli noſtri regalis appenſione juſſimus communiri. Datum in Arce noſtra Pragæ, die quinto decimo Martii, Anno Domini milleſimo, quadringenteſimo, octogeſimo ſeptimo, Regni noſtri Anno ſedecimo.

Rta.

XXIII.

Derer Aebte zu Plaß und Töpel Vidimus über 16. Majeſtäts-Brieffe und Privilegia der Abtey Waldſachen, de Anno 1525.

In dem Nahmen GOttes Amen.

WIr Leonhardus, aus den Genaden GOttes Abt, Georgius, Prior, Wenczeßlaus, Kelner, Andreas, Cantor, und ein gantz Conventh des Stiffts zu Plaß, und Petrus aus den Gnaden GOttes Abth, Georgius Prior, Egidius Subprior, und ein gantz Conventh des Stiffts Töpel, offendtlich hiemit dieſen trauſumpten Vidimus genandt, wo die fürbracht würden, bekhennen und wollen, das wiſſendtlich ſey, daß der Erwirdig in GOtt, Herr Nicolaus, Abt des Stiffts Waldſachſen, zu uns ins Kloſter zu der Töpel kumen, und für uns in der Zalle Sechzehen Mayeſtat und Briefe, der Allerdurchleuchtigeſten verſtorbener eins Theils Römiſcher Keiſern und Khunigen zu Beheimen hochlöblicher Gedechtnüß, und andere Briefe fürgebracht, darauf der Wolgeborn Herr, Herr Hans Pflug Herr von Rabenſtein, auf Veegau Kön. Mayt. und der Cron zu Beheimb, Teutzſche Lehen Haubtmann und Hoff-Marſchalck, als zu uns geſchickter und verordneter, von dem Durchleuchtigen, Hochgebornen Fürſten und Herrn, Herrn Carln, Hertzogen zu Münſterberck in Schleſien, zur Oelſen, Graven zu Glaz, Kun. Mayt. im Khunigreich zu Behemb Obriſten Haubtmann, des Maggrafftums Ober-Lauſniz Land-Voyt, und des Fürſtenthums Groſſen Glogau Haubtmann uns fürgetragen, angezeigt und zu erkhennen geben, das obbemeldts unſers gnedigen Herrn Hertzog Carls ꝛc. an ſtatt und von wegen des Durchleuchtigiſten Großmechtigiſten Fürſten und Herrn, Herrn Ludwigken zu Ungern und Beheimb Kunig, Marggrafen zu Merhern, Hertzogen zu Luzenburgk und in Schleſien, und Marggrafen zu Lauſniz, an uns beyde obgemeldte Abte begert, bevolhen und aufgelegt, das wir Ihrer Königlichen Mayeſtät und der Cron zu Beheim, zu Gutt, Notturfft und zu Steuer Ihrer Mayeſtät und der Cron Beheimb Gerechtigkeit, wolden ſolch ſechzehen Brieff tranſumiren und vidimirn, welches auch der obgemeldte Herr Niclaß, Abte zu Waldſachſen, vor uns bewilligt, und das alſo von uns zugeſchehen, und fürzunemben, auch gebetten, auf welches alles obgemeldt Bevelhen auf lehen und anſuchen, Wir ſollich ſechzehen Brief, tranſumiren und zu vidimiren nicht abzuſchlahen wiſſen, ſonder aus unterthenigem Gehorſamb, damit wir Khuniglicher Mayeſtät underworffen, auch der Wahrheit und Gerechtigkeit zu Steuer, zu thun ſchuldig erkennen, und die ehegenanndte ſechzehen Brieff zu tranſumiren und vidimiren fürgenomben, tranſumiren und vidimiren wie die klarlich und lauter einer nach dem andern hernach volgen:

Inſerantur hic Documenta Monaſterii Waldſaſſenſis.

Vnd nun wahr, daß wir vorgemeldte zwen Abthe und Conventh die obgeſchriebene trauſumptirte und gevidimirte Mayeſtät-Briefe, und ander Briefe, der aller in der Zahl ſechzehen ſindt, wie hierinnen verleibt, allenthalben in unſern Hennden gehabt, und nach aller Notturfft verleſen, dieſelbigen an Pergamen, an Schrifften und an anhengender Sigel und eins Theils an gedruckten ganniz unverſehrt on Marckel und one Thadel, ſondern klerlich, und recht geſchaffen befunden, wiewol ezliche Sigel oder Mayt. an den Orten abgeſtoſſen, und davon abgeſchelet, wie dann hie voran bey einem Jedenbrieff vermeldt, iſt aber doch nichts ſchedlichs und nachtheilig, dardurch die May. oder Sigel nicht leuter und wol zu erkhennen waren, und alſo die obgenandten Brieff, Mayt. und Privilegia gegen dieſen Tranſumpt und Vidimus merr denn eines mit Vleiß gegeneinander verleſſen, mit allem Innhaldt, wie ein yeglich Wort und Buchſtaben gemeinlich ungeendert, wie von Wort zu Wort nach einander inhalden und befunden, wie in Haubt-Briefen klerlich begriffen, getranſumirt und gevidimirt, der Warheit und Gerechtigkeit zu gutt, ſo haben wir die obbenürte beyde Abte und Conventh unſer der Abtey und Convenths Innſigel, wiſſendt und wolbedächtlich an dieſen Tranſumpt, Vidimus und Libell, welche zwenzig und anderthalbs Blat der Schrifft beſchrieben, und mit weiſſen Schnuren zuſam gefaßt, yeglichs Sigell beſunder, zu Gezeucknüß und mehrer Sicherhait angehangen, und volgendes am Tag Sanct Brictii, nach Geburdt des HErrn JEſu CHriſti im tauſendt fünffhundert und zwenzigiſten Jarn ꝛc.

SPICILEGIUM ECCLESIASTICUM Des Teutschen Reichs-Archivs.

Das sechste Capitel, Von Angefürsteten Aebten.

I. Von Elchingen.

I.

Marggrafens Conradi pii **zu Meissen** Diploma, **vermöge dessen er die Abtey Elchingen dem Röm. Stuhl offeriret und übergeben**, de Anno 1142.

SUmmo Sanctæ Romanæ Ecclesiæ & Apostolicæ Sedis Pontifici dignissimo quoquo & universalis Ecclesiæ Patri Innocentio videlicet servo Dei. Conradus unus Dei gratia Principum Saxoniæ, Possessor & Tutor Myssinensis Marchiæ, una cum Conjuge sua Luidgarde, & dilectis Filis suis. Ottone, Thieterico, Henrico, Dedone, tantæ dignitati debitam omnimodæ subjectionis reverentiam. Veteris & novi Testamenti Patrum Exemplis edocti, divinis etiam & Apostolicis præceptis informati, vere didicimus, & fideliter credimus, & fideles quoslibet oportere Deo ad ipsum promerendum devotissimos existere, & non solum temporalia bona, verum & se ipsos debere sinceriter & justissime ipsi ex toto offerre. Hæc attendentes, ne coram Deo vacui penitus inveniremur. Ego C. Dei gratia Marchio cum Conjuge mea L. & dilectis filiis nostris O. T. H. D. ad remedium animæ nostræ & parentum nostrorum Abbatiam in Suevia super ripam Danubii sitam, in Augustensi Episcopatu in prædio & hæreditate nostra, & in loco, qui dicitur Elchingen, feliciter mutatam, quippe ubi Deo suæque Matri Mariæ semper virgini ibidem serviatur, hunc inquam locum, & ipsam Abbatiam, cum omnibus eidem pertinentibus, Deo suisque Sanctis Apostolis Petro & Paulo, & Romanæ Sedi devotissime, & ad integrum offerimus, & omni jure abdicato in perpetuum subjicimus, hac quidem libertatis conditione, ubi unus ex hoc loco Romanæ Sedi singulis annis solvatur aureus. Noscat yero, venerande Pater, sanctitas vestra, qualiter in eodem loco tempore parentum uxoris meæ, castrum fuerat pridem & Turris Babylonis constructa, & quomodo locus ille situ suo conveniens ante videbatur mundanis illecebris, eo magis nunc ad læsionem inibi Deo monastica vita servientium, imo ad subversionem loci antiquus valde timetur hostis. Quapropter, sub testificatione Dei, Sanctorumque omnium, sub obtentu quoque nostræ devotæ servitutis, Pater amande, sanctitatis vestræ discretionem suppliciter imploramus, flagitamus, quatenus ejusdem loci, cum omnibus pertinentiis suis donationem, vestra dignanter auctoritas suscipiat, & ita sub chyrographo Apostolicæ tuitionis & vinculo vestri anathematis, beato Petro & Romanæ Sedi firmissime adstringat, nec huic per vos sic roboratæ traditioni cujusquam Tyrannidis amodo temeraria potestas manus læsionis imponere præsumat. Oblata est autem Deo & beatis Apostolis suis Petro & Paulo hujus donationis traditio 3tio Calendas Martii, Dominicæ Incarnationis Anno 1142. Indictione quinta in loco qui dicitur Brenn. Magdeburgensis Cathedræ Conrado, Archiepiscopo præsidente & Conrado II. alias III. regnante. Præsentibus Testibus plurimis & idoneis, velut major pagina ad vos perlata plenius commemorat.

Concordat.

II.

Käysers Friderici III. Privilegium **vor die Abtey Elchingen, derselben Schutz und Schirm belangend**, de Anno 1484.

WIr Friderich von GOttes Gnaden Röm. Käyser, zu allen Zeiten Mehrer des Reichs, zue Ungarn, Dalmatien, Croatien ꝛc. König, Herzog zu Oesterreich, zu Steur, zu Khärndten und zu Crain, Herr auf der Wündischen March, und zu Portenau, Graffe zue Habspurg, zue Tyrol, zu Pfürdt und zue Khyburg, Marggraffe zue Burgau, und Landtgraffe im Elsas ꝛc. Bekennen offentlich mit disem Brieff, und thuen kundt allermänniglich, daß wür dem allmächtigen GOtt zu Lobe, und zu Handhabung und Mehrung des löbl. Gottesdienstes, so täglichen in dem Gotteshauß zue Elchingen, St. Benedicten Ordens fleißig, ohn Underlaß, vollbracht, und umb unser Vorfahren und unser Seelen Seeligkeit gebetten wirdet, auch damit dasselb Gottshauß, so mit Vogtey und Schirm, und aller weltlichen Oberkheit allein unß und dem Heyl. Reiche ohn alles Mittel underworffen, und uns aber, verrehalber des Weegs, selbst persöhnlichen als wür gern theten, zue beschirmen entlegen ist, mit frembden Schirm nicht beschweret, noch verderbet, sonder im löblichen Wesen und Aufnehmen behalten werde, mit wohlbedachtem Muethe, guethem zeitigem Rathe, und rechter Wissen, dem Ehrsammen, unserm lieben Andächtigen, Paulusen, Abbten des gemelten Gotteshauß Elchingen, und seinem Convent gegönnet, und erlaubt, und des für uns und unser Nachkhommen am Reiche, unser Macht und Gewalth gegeben haben, gönnen und erlauben, und geben solch unser Macht und Gewalth, von Röm. Käyserlicher Macht, Vollkhommenheit, und aus aigner Bewegnuß, wissentlich in Crafft diß Brieffs; also daß nun hinfür in ewig Zeit ein jeder Abbt, so jezo zu Elchingen ist, oder hinfür daselbst seyn wird, und sein Convent, einen geistl. oder weltlichen Fürsten, Graffen, Herrn von der Ritterschafft, oder Stätten an unser Statt, und von unser und des Heil. Reichs wegen ein Zeit lang, so vihl sie Verlust, zu einem Vogt und Schirmer sezen, der auch alsdan Gewalth und Macht haben soll, sie mit allen ihren ligenden und fahrenden Güettern, an unser und des Reichs Nahmen zu schirmen, und zu schützen, und wider alts Herkhommen nit zu beschweren. Wo sie aber durch derselben einen oder mehr beschwert, oder ihnen die nit füeglichen wurd, daß sie dan zu einer jeden Zeit, nach Ausgang der obbestimbten gesezten Zeit, oder wan sie des Noth bedunckhet, demselben solche Vogtey und schirmen widerumben abkhünden, und einen andern nach ihrem Willen, und gefallen Orden und sezen mögen, doch daß sie keinen dahin nehmen, oder sezen, er seye dan uns, und unsern Nachkhommen am Reich daran gefällig, uns auch denselben ihren Vogt, so offt sie dene sezen, an unser oder unser Nachkhommen am Reiche, Hofe præsentieren, den wür alsdann, so verre uns darzue der gefallet, verwilligen: Wo uns und unseren Nachkhommen der aber nit gefallen, noch füeglicher sein wurde, sollen sie zu einer jeden Zeit einen andern, der uns und unsern Nachkhommen darzue gefallet, erwöhlen, und uns den præsentieren, den wür alsdann verwilligen, daß auch dieselb unser Vergunstung und Erlaubung uns und dem Heyl. Reiche an unser Oberkheit, Dienstbarkeit und Gewaltsamb, so wär, als verberührt ist, in dem gemelten Gottshauß haben, keinen Abbruch, nach Verlezung bringen solle in kein Weiß, alles getreylich, und ungefährlich; und gebiethen allen und jeglichen Churfürsten und Fürsten, Gaistlichen und Weltlichen, Prælathen, Graffen, Freyherren, Ritteren, Knechten, Haubtleuthen, Vizthomben, Vögten, Pflegeren, Verweseren, Ambtleuthen, Schuldtheissen, Burgermaistern, Richtern, Räthen, Burgern und Gemainden, und sonst allen andern unsern und des Heyl. Reichs Underthanen und Getreuen, in was Würden, Stands oder Weesens die sein, von Röm. Käyserlicher Macht Vollkhommenheit, ernstlich und vöstiglich mit disem Brieff und wollen, daß sie den genanthen Abbt Paulusen und sein Nachkhommen Abbte, und Convent zu Elchingen, auch einem jeden Vogt, und Schirm-Herrn, so sie, als vorberührt ist, erkhisen werden, an diser unser Käyserlichen Gönnung, Erlaubung und Schirm nit irren, noch verhinderen, noch darwider beschweren, noch jemand zefunde gestatten, sonder sie beruehlichen und ohn Irrung dabey bleiben, dessen gebrauchen, und geniessen lassen, als lieb einem jeglichen seye unser und des Heyl. Reichs schwere Ungnad und Straffe, und Verliessung einer Pœne, nemblich hundert March löthiges Goldes zu vermeiden, die ein jeder, so offt der frevently hierwider thätte, halb uns

uns in unſer Käyſerliche Cammer, und den andern halben Thail dem gemelten Abbt, ſeinem Convent und Nachkhommen unableßlich zue bezahlen, verfallen ſein ſoll. Mit Urkhundt diß Briefs beſiglet, mit unſerm Käyſerl. Majeſt. anhangendem Inſigel. Geben zu Grätz, am dritten Tag des Monaths Octobris, nach Chriſti Geburthe vierzehenhundert und im vier und achtzigiſten, unſer Reiche des Römiſchen im fünff und vierzigiſten, des Käyſerthumbs im drey und dreyßigiſten, und des Hungeriſchen im ſechs und zweinzigiſten Jahre.

Ad Mandatum Domini Imperatoris propr.

Concordat.

III.

Käyſers Maximiliani I. Confirmation **des von Käyſer** Friderico III. **im Jahr** 1484. **wegen Schutzes und Schirms ertheilten** Privilegii, **worinn zugleich die darwider erlangte Ulmiſche Freyheit wegen der Caſten-Vogtey** revociret **und** annulliret **worden,** de Anno 1495.

Wür Maximilian von GOtts Gnaden Römiſcher König, zu allen Zeiten Mehrer des Reichs, zue Hungarn, Dalmatien, Croatien ꝛc. König, Ertz-Hertzog zue Oeſterreich, Hertzog zue Burgundt, zue Loteringen, zue Brabandt, zue Steur, zue Cärndten, zue Krain, zue Lymburg, zue Luxemburg, zue Gölderen, Graff zue Flanderen, zue Habſpurg, zue Tyrol, zue Phürdt, zue Khüburg, zue Arthois, und zue Burgundt, Pfaltzgraff zue Hennigau, zue Hollandt, zue Seelandt, zue Namur, und zue Zitphen, Marggraff des Heil. Röm. Reichs, und zue Burgau, Landt-Graff in Elſaß, Herr zue Frießlandt auf der Wündiſchen March, zue Portenau, zue Salim, und zue Mechlen ꝛc. Bekhennen öffentlich mit diſem Brieffe, und thuen kundt allermänniglich; Nachdem weyland unſer lieber Herr und Vatter der Röm. Käyſer ꝛc. löbl. Gedächtnuß, den Ehrſamen, Geiſtlichen, Unſerm lieben Andächtigen Abbte, und Convent des Gottshauſes Elchingen, ſo Uns und dem Heil. Reiche in der Weltlichkeit ohn Mittel zue gehört, die beſonder Gnade gethan hat, alſo das Sie und Ihre Nachkhommen, nun hinfüro, ſo offt Sie nothdürfftig bedunethet, Schirm-Herrn nehmen, und wann Ihnen gefallet, dieſelbe widerumben verendern, und andere an Ihr Statt erkhiſen mögen, Innhalt Seiner Majeſtät Brieffe, darüber außgegangen, und unß darch glaubliche Vidimus vorbracht, der von Worth zue Worth hernach geſchriben ſtehet, und alſo lauthet:

Inſeratur hic Imperatoris Friderici III. Privilegium de Anno 1484. ſub Num. II. anteced.

Dargegen die Ehrſammen, Unſer und des Reiches lieben, getrewen Burgermaiſter, und Rathe der Statt Ulm, dem jetztgenannthen unſerem lieben Herrn und Vatter zu erkhennen geben, wie Sie die Vogtey deſſelbigen Cloſters vor verſchinen Jahren von weyl. denen Graffen von Helffenſtein, denen die zuegehöret, an ſich erkhaufft, und die lange Jahr, und zeithero innegehabt, und gebrauchet, und darauf ſeiner Maj. Brieff erlanget, darinnen ſein Liebte Ihnen ſolche Caſten-Vogtey beſtättet, und der jetzt genannthe Abbte, und Convent erlangte Freyheit, und Genad abgethan, und widerrueffet, auch nachmahls Unſer Königliche Confirmation uñ Beſtättigung darauf außgebracht, deſſen Sie ſich nach deſſelben unſers Herrn, und Vatters Abgang, alſo zue gebrauchen underſtanden, deßhalben die gemelten Abbte, und Convent unß, als Ihren Rechten Herrn umb Hilff angerueffen, darauff wür beede Thail zue gründlicher Erkhundigung der Sachen vor Uns erfordert, und durch Ihre Pottſchafften nothdürftiglichen in Ihren Brieffen, und Gerechtigkheiten verhöret, und ſolchen erfunden, daß daſſelbe Gottshauß Elchingen mit Caſten-Vogtey und anderer Weltlicher Obrigkheit, under unß, und des Heil. Reiche, und ſonſt niemandt andern gehöre, und demnach mit wohlbedachtem Mueth, guethen Rathe, unſer des Heil. Reichs Churfürſten Fürſten Graffen, Edlen, und Getreuen, ſo in trefflicher Anzahl bey uns in derſelben Handlung geweſen ſein, den abgeſchriben unſers lieben Herrn und Vatters Freyheit Brieff, dem vorgemelten Abbte und Convent zue Elchingen gegeben, in allen und jeden ſeinen Inhaltungen, Mainungen und Begreifſungen gnädiglich verwilliget erneueret, confiimiret, und beſtättiget, und der obbeſtimbten von Ulm ausgebrachten Brieffe in allen und jeden Puncten und Articulen, darinnen die dawider ſein möchten, auffgehebt, abgethan, und vernichtet haben, verwilligen, confirmiren, beſtätten, heben auf, thuen ab, und vernichten ſolches alſo von Röm. Käyſerlicher Macht, Vollkhommenheit, weſentlich in Crafft des Briefs, und namen, und wöllen, das die obgemeldten Abbt, Convent, Gottshauß, und Nachkhommen dabey bleiben, und ſich des nach ihren Innhalt gebrauchen, und genieſſen ſollen, und mögen, von allermänniglich ohnverhindert; Dabey auch den vorgenannthen von Ulm ſagen haben laſſen, da wür die Caſten-Vogtey des obbeſtimbten Cloſters, bey Unß, und dem Heiligen Reiche darunter diß ohn Mittel gehöre, behalten, ſchützen, ſchirmen, und darunter bleiben laſſen wollen. Davon gebiethen wir allen und jeglichen Churfürſten, Fürſten, Geiſtlich- und Weltlichen, Prälathen, Graffen, Frey-Herren, Ritteren, Knechten, Haubtleuthen, Landt-Vögten, Vitzthumben, Vögten, Pflegeren, Verweeſeren, Ambtleuthen, Schuldheiſſen, Burgermaiſtern, Richteren, Räthen, Burgeren, Gemeinden und ſonſt allen anderen Unſeren, und des Heyl. Reichs Underthanen, und Getrewen, in was Würden, und Standts oder Weeſens die ſein, und inſonderheit dem obgenannthen Burgermaiſter und Rath der Statt Ulm, und Ihren Nachkhommen ernſtlich, und vöſtiglich mit diſem Brieffe und wöllen, da Sie die obgemelten Abbt, Convent, Gottshauß, und ihren Nachkhommen, bey den vorberüehrtem Brieffe, Gnaden, Freyheiten, Verwilligung, Confirmation, Beſtättigung, Auffhöbung, diſer unſerer Handlung, und unſer und des Heyl. Reichs Schirm bleiben, und dero ohne Eintrag gebrauchen, und genüeſſen laſſen, und hiewider nicht thuen, noch iemandt anderen zu thuen geſtatten, in keine Weiſe, als lieb einem jeglichen ſeye Unſer, und des Reichs ſchwere Ungnadt, und Straffe, und die pœne in obbeſtimbten unſerr Herrn, und Vatters Brieffe begriffen, und darzue ein ſondere pœne, nemblich zweintzig March Löthiges Goldes zuvermeiden, die ein jeder, ſo offt Er freventlich hierwider thette, Unß halb in unſer und des Reichſt Cammer, und den anderen halben Theil dem obgemelten Abbt, Convent, Gottshauß und Ihren Nachkhommen unableßlich zu bezahlen verfallen ſein ſoll: Mit Urkhundt diß Briefs, beſiglet mit Unſerm Königlichen anhangenden Inſigel, Geben in Unſerer, und des Heyligen Reichs Statt Wormbs, an vier und zwenzigiſten Tag des Monaths May, nach CHriſti Geburth vierzehen hundert, und fünff und neunzigiſten, unſerer Reiche des Römiſch. im zehenden, und des Ungariſchen in ſechſten Jahr.

Ad Mandatum Regis in Conſilio, Berchtoldus Archi-Epiſcopus Mogunt. Archi-Cancellarius.

Concordat.

IV.

Käyſers Maximiliani I. **Wappen-Brieff vor die Abtey Elchingen,** de Anno 1496.

Wür Maximilian von GOttes Genaden Römiſcher König zue allen Zeiten Mehrer des Reichs zue Hungeren, Dalmatien, Croatien ꝛc. König, Ertz-Hertzog zue Oeſterreich, Hertzog von Burgund zue Lotterinth, zue Brabandt, zue Steur, zue Kärndten, zue Krain, zue Lymburg, zue Luzemburg, und zue Gölderen, Graff zue Flanderen, zue Habſpurg, zue Tyrol, zue Pfierdt, zue Khyburg, zue Arthoys, und zue Burgundt, Pfaltz-Graff zue Hennigau, zue Hollandt, zue Seelandt, zue Namur, und zue Zütphen, Marggraff deß Heiligen Römiſchen Reichs, und zue Burgau, Landgraff in Elſas, Herr zue Frißlandt auf der Windiſchen Marckh zue Portenau zue Salins, und zue Mechelen ꝛc. Bekennen offentlich mit diſem Brieff, und thun kundt allermenniglich, daß güetlich angeſehen, und wahrgenohmmen die Ehrliche Stifftung daß Gottshauß Elchingen, daß uns und dem Heil. Röm. Reiche in der Weltigkeit ohn Mitel underworffen und zuegehörig iſt, durch den löbl. Gottsdienſt, der täglich darinn vollbracht wirdet, und darzue die annehmmen, getrewen, und nutzlichen Dienſt, ſo die Abbte deſſelben Gottshauß unſeren Vorfahren, unß und dem Heil. Röm. Reich, offt willigliehen gethan haben, und hinfür in künfftig Zeit wohl thuen mögen, und ſollen Und haben darum mit wohlbedachtem Mueth, guetem Rath, und rechter Wiſſen dem Ehrſammen, unſerem lieben andächtigen Paulus Abbt, daß jetzt gemelten Gottshauß, und ſeinen Nachkommen Abbten daſelbs diſe nachberüehrte Wappen, und Kleinod, mit nahmen einen Schildte in mitte yber zwerg getheilt, das under ſchwartz darim, von dem underen hinderen, biß in das vorder ober egge, ein griener einfacher Krantz, mit acht grienen ausgewachſenen Blätlen, Kleen-Bladt, weiſe Geſtalt, und bey dem vorderen underen, deßgleichs bey dem oberen hinder egge, iedem ein gelber Stern, und das Obertheil roth, darinn unſer lieben Frauen Bildtnus ohnfueß allenthalben mit Sonnen Streymen umbgeben, alß man Sye in der Sonnen mahlet, in weiß bekleidet, und in der mitte mit einer ſchwartzen Gürtel mit weiſen Spangen umgürthet, und zue euſſerſt mit einem blauen Mantel umbgeben, die recht Handt für ſich haltend, habende auf Ihrem gelben langen hinden abgehangen Haar ein guldene Cron, und an Ihrem linckhen Arm, unſeren Herren JEſum CHriſtum in eines jungen bloſen Kindtlein Geſtalt, mit ſeinem Dyadem auf ſeinen Haubt, die recht Handt umb der Jungfrau Mariä Halß, und in der linckhen Handt ein rothen Apfel haltent, alsdann dieſelben Wappen und Kleinode in mitte deß gegenwärthigen unſers Königlichen Briefs gemahlet, und mit Farben aigentlicher aus-

ausgestrichen sein, von neuem genediglich verliehen, und gegeben, verleyhen, und geben Ihnen die also von neuem, aus Römischer Königlicher Macht, Vollkommenheit wissentlich in Krafft diß Brieffs, und meinen, setzen und wollen, daß um fürbas hin der genandt Abbt Paulus, und alle seine Nachkommen Abbte daselbs zue Elchingen, so dieselb Abbteye mit rechtem Eingang innhaben, und regieren, die Ehegemelten Wappen, Schildt, und Cleinot, von Ihren, und deß berüehrten Gottshauß wegen haben führen, und der in allen, und jeglichen Erblichen, und redlichen Sachen und Beschäfften zue Schimpff, und zue Ernst, in Außschlagen, Innsiglen, Bettschafften, Cleinoten, Begräbnußen, und sonst in allen Enden nach ihren, und deß Gottshauß Nothdürfften, Willen und Wollgefallen, auch all und jeglich offen, und beschlossene Brieff, so under solchen Ihren Innsigel, oder Pettschafften von Ihr selbs oder anderer wegen, außgehen, mit rothen Wachß besieglen, und Pettschafften, und sich dessen gegen männiglich also gebrauchen, und darzue alle Gnad, Freyheit, Recht, und Gerechtigkeit haben, und geniessen sollen, und mögen, als andere Abbte in dem Heil. Röm. Reiche, die von wegen Ihr Gottsheuser, solches haben, und sich deß auch Ihrer Wappen, Schilde, und Kleinodien gebrauchen, und geniessen, von Recht, oder Gewohnheit, von allermenniglich ohnverhindert, und gebietten darauff allen und jeglichen, Churfürsten, Fürsten, Geistlichen und Weltlichen, Prälaten, Frey-Herren, Ritteren, Knechten, Haubtleuthen, Vitzthomben, Vögten, Pflegeren, Verweeseren, Ambtleuthen, Schuldtheissen, Burgermeistern, Richtern, Räthen, Königen der Wappen, Erhalten, Persecranten Burgeren, und Gemeindten, und sonst allen anderen, unseren, und deß Reichs Unterthanen, und Getreuen, in was Würden, Standes, oder Weesens die seyen, Ehrnstlich, und vöstiglich mit disem Brieff, und wöllen, daß Sye den genandten Abbt Paulussen zue Elchingen, und seinen Nachkommen, Abbte, daselbs, an den obberüehrten Gnaden, Freyheiten Gebrauchung des rothen Wachs, Wappen, Schildt, und Cleinodien, nicht irren noch verhinderen, sondern Sye der, wie vor stehet, geruhewiglich, und ohne Irrung, gebrauchen, geniessen, und gäntzlich dabey bleiben lassen, und hierwider nit thuen, noch jemandt anderen zu thuen gestatten, in kein Weise, als lieb einem jeglichen sey, unser, und deß Reichs Ungnad, und Straffe, und darzue eine poene, nemblich vierzig Marckh Löthigs Goldes zu vermeiden, die ein jeder, so offt Er freventlich hiewider thette Uns halb in Unser, und deß Reichs Cammer, und den anderen halben Theil, dem obbestimbten Abbt Paulus, und seinen Nachkommen Abbten, und Gottshauß zue Elchingen, unabläßlich zue bezahlen verfallen seyn soll, doch anderen Clösteren, und Gottsheuseren, die vilieicht der obberüehrten Wappen, Schildt, und Cleinodien gleich führten an denselben Ihren Wappen, und rechten unvergriffentlich, und unschädlich. Mit Vrkundt diß Brieffs besieglet mit unserem Königlichen anhangenden Innsigel, geben zu Vlm am dritten Tag deß Monath Augusti, nach Christi Geburth vierzehenhundert, und im sechs- und neunzigisten unser Reiche deß Römischen im Elfften, und deß Hungerischen im sibenden Jahre.

Ad mandatum Domini
Regis proprium
Berchtoldus, Archiepiscopus
Moguntinus, Archi-Cancellarius M. pp.

Concordat.

V.

Käysers Maximiliani I. Privilegium, so er der Abtey Elchingen wider auswärtige Gerichte ertheilet, de Anno 1517.

Wür Maximilian, von GOttes Gnaden Erwählter Römischer Käyser, zue allen Zeiten Mehrer des Reichs, in Germanien, zue Hungaren, Dalmatien, Croatien ꝛc. König, Ertz-Hertzog zu Oesterreich, Hertzog zue Burgundi, zue Lottering, zue Brabandt, zue Steur, zue Kärndten, zue Crain, zue Limburg, zue Luzenburg, und zue Gelderen ꝛc. Landtgraff in Elsaß, Fürst zue Schwaben, Pfaltz-Graffe zue Habspurg, und zue Henniges ꝛc. Gefürsteter Graff zue Burgundi, zue Flanderen, zue Tyrol, zue Görtz, zue Arthoys zue Hollandt zue Seelandt, zue Phürdt, zue Küburg, zue Namur, und zue Zütphen, Marggraff des Heil. Röm. Reichs der Ennß, und zue Burgau, Herr zue Frießlandt, auf der Wündischen March, zue Mechein, zue Portenau, und zue Salins. Bekhennen offentlich mit disem Brieff, und thuen kundt allermänniglich, daß uns der Ersamb unser lieber Andächtiger Johannes, Abbt des Gottshauses Elchingen fürgebracht hat, wie zu Zeiten sein und seines Gottshauses Underthanen umb gering Sachen, unangesehen, daß Sie einen jeden umb seinen Spruch, und Vorderung vor Ihren ordentlichen Gericht Rechtens nie wider gewesen sein, in der Ersten Instantz für Unser, und des Reichs Hoff-Gericht zue Rothweyl, und andere frembde Gericht gehaischen, geladen, und fürgenohmen, und deßhalben in mercklich Costen,

sten, und Schäden gefüehrt werden, und was darauff diemüethiglicher angeruefften, und gebetten, Ihne, seine nachkhommende Aebbte, und die ihren hierinnen gnädiglich zuversehen; deß haben wür angesehen solch sein diemüethig zimbliche Bette, und die Getrewen, auch nutzlichen Dienst, so Er uns und dem Heiligen Reiche in mannigfältige Weise so offt williglich gethan, und erzaigt hat, und hinfüro wohl thuen mag, und soll, und darumb mit wohlbedachtem Mueth, guethen Rath, und rechten Wissen, demselben Abbt Johannesen und seinen Nachkhommen, Aebbten des gemeldten Gottshauses Elchingen disе sondere Gnad, und Freyheit gethan, und geben haben, thuen und geben Ihnen auch von Röm. Käyserlicher Macht wisendt in Crafft diß Brieffs, also, das nun hinfüro die gemelten Ihre Underthanen Diener, und Haußgesinndt, so Sie jetzo haben, und khünfftiglich überkhommen werden, von Niemandts, in was Standt Würden, oder Weesens der, auch umb was Sachen das seye, in der Ersten Instantz, weder vor Unseren und des Reichs Hoff-Gericht zue Rothweyl, nach Einihen Landt-Gericht, Westphalischen, oder anderen frembden Gericht, nicht fürgenohmen, gehaischen, geladen, daselbst beklagt, nach Ichts wider Sie gericht, geurtheilet, noch procediert werden solle, noch möge, in kein Weise, sondern wer zue Ihnen zuesprechen hette, oder gewunne, darum gegen Ihnen Recht suechen, und nehmen, und sich des beniegen lassen, vor den Gerichten, darinn Sie gesessen seyn. Wo aber des gemelten Abbt Johannesen, und aller seiner nachkhommenden Abbten des gedachten Gottshauses Elchingen Underthanen, Diener, und Haußgesinndt, sammentl. oder sonderlich hierüber in der Ersten Instantz für das Hoff-Gericht zue Rothweyl, oder an ein ander Landt-Gericht, Westvalisch, oder ander frembd Gericht fürgenohmen, gehaischen, und geladen wurden, das denn derselben Abbt Johannes, sein Nachkhommen Abbt, Macht haben, dieselben ihre Underthanen, Diener, und Haußgesinndt, von solchen Fürhaischungen, durch Ihr offen besigleten Brieff, abzuforderen, und an Ihre ordentliche Gericht zu weisen, und so alles dann derselben nit also gewesen, sonder darüber in der Ersten Instantz, wider Sie, oder Ihr Leib, Haab und Güether Ichts gericht, gemacht, geurtheilet, oder procediret wurde, in waß Schein das beschehe, wollen wür das solches alles kein Crafft noch Macht haben, sonder gantz todt und absein, und dem gemelten Abbt Johannesen, und seine nachkhommende Aebbte genannthen Gottshauß Elchingen an disen Unseren Freyheiten, noch auch dem geladenen Personhnen, an Ihren Leiben, Haab, oder Güetheren gantz kein Schaden bringen soll, noch mag in kein Weise, das wür auch jetzt alsdann, und denn alß jetzt gäntzlichen aufheben, abthuen, und vernichten, von obbestimbter unser Käyserlicher Macht, Vollkhommenheit, wissentl. in Crafft diß Brieffs. Vnd gebiethen darauf all und jeden Churfürsten, Fürsten, Geistlichen und Weltlichen, Prälathen, Graffen, Freyherrn, Ritteren, Knechten, Haubtleuthen, Vitzthumben, Vögten, Pflegeren, Verweseren, Ambtleuthen, Schuldheissen, Burgermaisteren, Richteren Räthen, Burgeren, Gemainden, und sonst allen anderen, unseren und des Reichs Vnderthanen und Getreuen, in was Würden, Standts, oder Weesens die sein, ernstlich, und wöllen, das Sie den gemelten Abbt Johannesen, und seine nachkhommen Aebbt gedachtes Gottshauses Elchingen, und die Ihren, an den obberüehrten unseren Käyserlichen Gnaden, und Freyheiten nit irren, noch hinderen, sondern sie die geruhewiglichen gebrauchen, genüessen, und gäntzlich darbey bleiben lassen, und hierwider nicht thuen, noch das jemandt zue thuen gestatten, alß lieb einem jeden seye unser und des Reichs schwere Vngnadt und Straff, nemblich zweintzig March Löthigs Goldes, zuvermeiden, die ein jeder, so offt er freventlich hierwider thette Uns halb in Unser und des Reichs Cammer, und den anderen halben Thail dem gemelten Abbt Johannesen, und seine Nachkhommen, des wohlgemelten Gottshauß Elchingen, unablößlich zu bezahlen verfallen seyn soll; mit Vrkhundt dis Brieffs, besiglet mit unserem Käyserl. anhangenden Insigel. Geben in unser und des Heyl. Reichs Statt Augspurg, an zehenden Tag des Monaths Augusti, nach Christi Geburth funffzehen hundert, und in siebenzehenden, unsers Reichs des Röm. im zwey- und dreyßigesten, und des Hungarischen in acht und zweinzigisten Jahre.

Ad Mandatum Domini Imperatoris M. ppr.

Concordat.

VI.

Käysers Caroli V. Privilegium vor die Abtey Elchingen, worinn er der Stadt Ulm, wider ihr Schutz- und Schirm-Gerechtigkeits Privilegium, wegen der Casten-Vogtey vorgewendete Freyheit nochmahls revociret und cassiret, auch alle Privilegien und Immunitäten bemeldter Abtey confirmiret, de Anno 1539.

Wür Carl der Fünfft, von GOttes Gnaden Römischer Kayser, zue allen Zeiten Mehrer des Reichs, in Germanien, zue Castilien, Arragon, Leon, beeder Sicilien, Jerusalem, Hun-

Hungarn, Dalmatien, Croatien, Navarra, Granaten, Toleten, Valenz, Gallicien, Magorica, Hispalis, Sardinien, Corduba, Corsica, Murcien, Giennis, Algarbien, Algezieren, Gybraltar, der Canarischen und Indianischen Insulen, und der Terræ firmæ des Oceanischen Meehrs, König, Erzherzog zue Oesterreich ꝛc. Herzog zue Burgundtien, zue Lotteringen, zue Brabandt, zue Steur, zue Cärndten, zue Crain, zue Lümburg, zue Luzenburg, zue Gelderen, zue Calabrien, zue Athen, zue Neopatriá und Würtemberg ꝛc. Graff zue Habspurg, zue Flandern, zue Tyrol, zue Görz, zue Barcinon, zue Arthoys, zue Burgundt, Pfaltzgraffe zue Henigeu, zue Hollandt, zue Seelandt, zue Pfürdt und Küburg, zue Namur, zue Rosilien, zue Ceritania, und zue Zütphen, Landtgraffe im Elsaß ꝛc. Marggraffe zue Burgau, zue Oristien, zue Goriani und des Heyl. Reichs Fürst zue Schwaben, zue Cathalonia, Asturia, Herr im Frießlandt, auf der Wündischen March, zu Portenau, zue Biscaja, zu Molin, zue Salins, zue Tripoli und zue Mechelen ꝛc. Bekhennen offentlich mit disem Brieff, und thuen kund allermänniglich, daß uns die Ersammen, und unsere liebe Andächtigen, Abbt und Convent des Gottshaus Elchingen fürbringen lassen haben, daß, wiewohl dasselb Gottshaus uns und dem Heyl. Reich, ohne alle Mittel, und sonst niemand anderen underworffen, auch keinen anderen Casten-Vogt, Schutz- oder Schürm-Herrn, dann uns allein als Römischen Kayser erkhennete, und hierüber von unseren Vorfahrern am Reich, Röm. Kayseren und Königen, mit sonderen hohen Privilegien und Freyheiten gnädiglich begabt, und fürsehen wäre, so hetten doch vor etlich vihl Jahren die Ersammen, unser und des Reichs lieben Getreuen, Burgermaister und Rath der Stadt Ulm von weyl. Kayser Friederichen, unserm lieben Veranherrn, löblicher Gedächtnus vermeinter Weisse mit Geschwindigkheit, und ungegründtem Fürbringen, ein unbindig Freyheit einer Cast-Vogtey über gemeltes Gottshauß, und volgends ein undichtige Confirmation darüber von weyl. Kayser Maximilian, unserm Anherrn löblicher Gedächtnus, vermeinter Weise ausbracht, dargegen aber Abbt und Convent des Gottshauß Elchingen, als sie das vernohmen, in Gegenwärthigkheit deren von Ulm Gesandten, vor oben gemelten unseren lieben Anherrn, Kayser Maximilian ihre rechtmäßigen Aelteren und gegrundte Freyheiten fürgeben hätten, darauf von seiner Lieb cum causæ cognitione in gegenwärthigkheit etlicher Fürsten und Herrn, seiner Liebden Räthen in treffenlicher Anzahl deren von Ulm ausbrachte Freyheiten, und Confirmation revociert, cassiert, annulliert, und gänzlich abgethan, und des dem gemelten Gottshauß Elchingen, mit Begabung mehrer Freyheiten, gnädig Urkhundt, under hochgedachts unsers lieben Anherrn Königlichen Sigel gegeben, mitgethaillt were, aber solches unangesehen wurde jezund ein Zeit hero durch gemelte von Ulm widerumb understanden, sich gemelter Cast-Vogtey anzuemassen, welches ihnen und ihrem Gottshauß an ihren Haaben und Freyheiten, und erlangten Gerechtigkheiten zue Merckhlichem Abbruch, Nachthail und Beschwehrung gelangte, und uns darauf diemüethiglichen angerueffen, und gebetten, daß wür ihnen und gemeldtem Gottshauß obangeregte Freyheit, Sentenz und Urtheil, auch alle andere ihr und desselben Gottshauß Elchingen Freyheiten, Gnaden, Brieffe, Privilegia, Recht, Gerechtigkheit und gueth Gewohnheit, die sie und ihre Vorforderen, vor weyl. unseren Vorfahreren Röm. Kayseren und Königen, und dem Heyl. Reich redlichen erworben, und herbracht hetten, ꝛc. in allen und jeglichen ihren Wortten, Puncten, Clausulen, Articklen, Innhaltungen, Mainungen und Begreiffungen, als Röm. Käyser zue confirmieren und zue bestetten, auch und das gemelt Gottshauß Elchingen in unser und des Reichs sonder Verspruch, Schutz und Schirm zue empfahen, gnädiglich geruheten, haben wür angesehen solch ihr diemüethig zimbliche Bitte, auch den löbl. Gottsdienst, so in dem gemelten Gottshauß täglichen ohne Underlaß gehalten und vollbracht würdet: Und darumb aus den, auch anderen treffenlichen Ursachen, und Bewegnuß mit wohlbedachtem Mueth, guethem Rath und rechter Wissen, den obgenanuten Abbt, Convent, Gottshauß und ihren Nachkhommen die obbestimbten Freyheiten, Gnaden, Brieffen, Privilegien, Recht, Gerechtigkeit und guete Gewohnheit, die sie und ihre Vorforderen von weyl. unseren Vorfahreren, Röm. Kayseren und Königen, und dem Heyl. Reiche redlichen erworben, und herbracht haben, in allen und jeglichen ihren Wortten, Puncten, Clausulen, Articlen, Innhaltungen, Mainungen und Begreiffungen zu gleicher Weise, als ob die all und jedes besonder in disem unseren Kayserlichen Brieffe von Worth zue Worth begriffen, und geschriben stuende, als Röm. Käyser gnädiglich confirmiert, und bestetiget, auch sie, ihre Gottshaus, und alle ihre gehorsame Leuth, Hinderseßen und Underthanen, sambt allen ihren Haab und Güetheren, so sie jezund haben, und hinfüro überkhommen in unser und des Heyl. Reichs sonder Verspruch, Schutz und Schirm genohmen, und empfangen, confirmieren und bestetten ihnen obbemelt ihre Freyheit, Urtheil, Sentenz, Gnaden, Brieffe, Privilegia, Recht, Gerechtigkheit und

gueth Gewohnheit, nehmen, und empfahen sie, als in unsers und des Heyl. Reichs sondern Verspruch, Schutz und Schirm, alles von Röm. Käyserlicher Macht, Vollkhomenheit, wissentlich in Crafft dieses Brieffs, und mainen, sezen und wöllen, daß die obberührte Freyheit, Urtheil, Sentenz, auch alle andere ihre Freyheiten, Gnaden, Brieffen, Privilegia, Recht und Gerechtigkheiten, und guethe Gewohnheit, die sie obberührter massen von weyl. unseren Vorfahren, Röm. Käyseren Königen, und dem Heyl. Reich erworben und hergebracht haben, in allen und jeglichen ihren Wortten, Puncten, Clausulen, Articlen, Innhaltungen, Mainungen und Begreiffungen zu gleicher Weise, als ob die alle und jedes von Worth zu Worth besonder in disem unserem Käyserlichen Brieffe geschriben, und begriffen weren, ganz kräfftig und mächtig sein stehts bleiben und gehalten, und gedachte Abbte und Convent, auch ihre Nachkhommen darwider nicht beschwehrt, bekhümmeret, belaidiget, noch ohne Recht darvon getrungen werden, sonder sollen sich derselben, ihrer Nothdurfft nach, darzue auch alle Gnaden, Freyheit, Privilegien, Urtheilen, Recht, Gerechtigkheit und Gewohnheit freuen gebrauchen, nuzen und nüessen, als ander, so in unser und des Heyl. Reichs sonder Verspruch, Schutz und Schirm sein, von allermänniglich unverhindert, doch uns und dem Heyl. Reich an unseren, und sonst männiglich an seinen Rechten und Gerechtigkheiten unvorgreifflich, und ohnschädlich, und auch alsо, daß einem jeden vor ihren ordentlichen Richter Rechtens statt thuen, und gebiethen darauf allen und jeden Churfürsten, Fürsten, Gaistl. und Weltlichen, Prælathen, Graffen, Freyherrn, Rittern, Knechten, Haubtleuthen, Landtvögten, Vizthumben, Vögten, Pflegeren, Verweeseren, Ambtleuthen, Schuldheissen, Burgermaisteren, Richteren, Räthen, Burgeren, Gemaindten, und allen anderen unseren und des Reichs Underthanen und Getreuen, in was Würden, Standts oder Weesens die sein, und sonderlich den Ersammen, unseren und des Reichs lieben Getreuen, Burgermeistern und Rath der Stadt Ulm, von Röm. Käyserlicher Macht, ernstlich und vöstiglich mit disem Brieffe, und wöllen, daß sie die obgenannthen Abbt und Convent, und ihre Nachkhommen des Gottshauß Elchingen an obberührten ihren Freyheiten, Urthel, Sentenz, Gnaden, Privilegien, Recht und Gerechtigkheiten, und guethen Gewohnheiten, und dieser unser Käyserlichen Confirmation, Bestettigung, Verspruch, Schutz und Schirm nichts hinderen, irren, bekhümmeren, beschweren, belaidigen, noch des jemands anderen zu thuen gestatten, sonder sie geruehlich und gänzlich darbey bleiben lassen, und unsertwegen handhaben, schützen und schirmen, als lieb ihnen allen, und einem jeden seye unser und des Reichs schwere Ungnadt, Straff und Pœne in obberührten Privilegien und Freyheiten bestimbt und begriffen, und darzue ein Pœne, nemblich fünffzig Marck löthigs Goldes zu vermeiden. Die ein jeder, so offt er frevenlich hierwider thete, uns halb in unser und des Reichs Cammer, und den anderen halben Thail den Ehrgedachtem Abbt und Convent des Gottshauß Elchingen, und ihren Nachkommen unablößlich zue bezahlen verfallen sein soll. Mit Urkhundt diß Brieffs, besiglet mit unserem Käyserlichen anhangenden Insigel. Geben in unser Stadt Toleden, am zehenden Tag des Monaths Februarii, nach Christi unsers lieben Herrn Geburth, fünffzehen hundert und im neun und dreyßigisten, unsers Käyserthumbs im neunzehenden, und unserer Reiche im vier und zweinzigisten Jahre.

Carolus.

Ad Mandatum Cæsareæ & Catholicæ Majestatis proprium,

J. Obernburger.

Concordat.

VII.

Käysers Maximiliani II. Privilegium vor die Abtey Elchingen, wider der Juden wucherliche Contracten, de Anno 1566.

Wür Maximilian der Ander, von GOttes Gnaden erwöhlter Römischer Käyser, zu allen Zeiten Mehrer des Reichs, in Germanien, Hungaren, Beheim, Dalmatien, Croatien und Sclavonien ꝛc. König, Erz-Herzog zue Oesterreich, Herzog zu Burgundti, zue Brabandt, zue Steur, zue Cärndten, zu Krain, zu Luzemburg, zue Würdtemberg, Ober- und Nider-Schlesien, Fürst zu Schwaben, Marggraff des Heyligen Römischen Reichs zu Burggau ꝛc. zu Märhen, Ober- und Nider-Lausniz, gefürsteter Graffe zue Habspurg, zue Tyrol, zu Pfürdt, zu Khüburg und zu Görz ꝛc. Landgraffe in Elseß, Herr auf der Wündischen Marckh, zu Portenau und zu Salintz ꝛc. Bekennen offentlich mit disem Brieff, und thuen kundt allermänniglich, daß uns der Ehrsam, unsere liebe Andechtigen, Erhardt Abbt, und N. Prior und Convent des Gottshauß Elchingen underthenigklich fürgebracht und zu erkennen geben haben, wiewohl in Göttlichen und beeden geschriebnen Rechten, auch unseren und deß Heil. Reichs Constitutionen, Sazungen und Ordnungen, fürnehmlich aber in den Reformationen und Pollicey-Ordnung,

nung, so auf etlichen hievor gehaltenen Reichs-Tägen aufgericht, deßgleichen auch in des zwey und treyßigsten zu Regenspurg, und dann des acht und vierzigsten und ein und funffzigsten Jahrs der wenigeren Zahl, allhier zue Augspurg gemachten Reichs-Abschieden, alle und iede wucherische Conträct und Handlung gemeiniglich und männiglich, fürnemblich aber den Juden und Jüdinen vor anderen höchlich verbotten. So unterstunden sich doch etliche Juden und Jüdinen, so allenthalben hin und wider gesessen seind, ihren und ihres Gottshauß Dieneren, aigen Leuthen, Hindersessen, Underthanen, Zugehörigen und Verwanden, auch derselben Weiberen, Ehehalten, Dienstbotten und Haußgesindt, über viel beschehene ihre Gebott und Verbott, ohne ihres Abbts und Convents Vorwissen und Erlaubnus, nit allein auf ihre vahrende und bewegliche Haab, sonderen auch auf ligende aigene Bestandt und Lehen-Güetter, auch wohl auf ihren Trauen und Glauben zu reichen, und andere Conträct mit ihnen zu treffen und zu schliessen, und sie hernachmahls mit beschwehrlichen Processen anzuefechten, und sye zu verfolgen, auch etwo gar von heißlichen Ehren zue treiben, und also sambt Weib und Kinderen an den Petelstab zue bringen, welches dann nit allein zu gedachter ihrer Diener, Hindersessen, Underthanen Zugehörigen Beschwerden, Schaden und Verderben geraichte, sonder auch ihnen, Abbt und Convent, an ihres Gottshauß Lehen und zugehörigen Güetteren nachtheillig were, und uns darauf diemietiglich angeruessen und gebetten, daß wir sye, und ihres Gottshauß Diener, aigne Leuth, Hindersessen Underthanen, Zugehörige, und Verwandten, hierinnen mit Gnaden zu bedenckhen, und ihnen zue Verhüettung und Abwendung solcher verderblicher beschwehrlichkeiten, und deßhalben täglichs Clagens und Anlauffens, mit unserer Käyserlichen Hilff und Einsehen zu erscheinen, genediglich geruehete. Dieweil wür dann aus Käyserlicher Gütte und Miltigkeit allzeit genaigt seynd, aller und jeglicher unserer und deß Heyl. Reichs Underthanen und Getreuen Nutz und Fromben zu betrachten und zu beförderen. So haben wür angesehen solch gedachts Abbts und Convents des Gottshauß Elchingen derselben Diener, aignen Leuth, Hintersessen, Underthanen, Zuegehörigen und Verwandten, beschwörlich Anligen und diemütig Bitte, und darumb mit wohlbedachtem Mueth, guethem Rath und rechter Wissen, obgedachtem Abbt und Convent deß Gottshauß Elchingen dise besondere Genad gethan, und Freyheit gegeben, nemblich daß nun hinführo Publicierung, Insinuierung und Verkündung diser unserer Freyheit kein Jud oder Jüdin, gedachter Abbts oder Convents deß Gottshauß Elching Dieneren, aigen Leuthen, Hindersessen, Underthanen, Zugehörigen und Verwandten, noch auch ihren Weiberen, Kinderen, Ehehalten, Dienstbotten und Haußgesindt, weder auf ligende unbewegliche, aigne Bestandt oder Lehen, noch auch auf vahrende und bewegliche Güetter, noch auf andere Underpfandt-Brieff, oder Beschreibung, noch auch auf ihren Trauen und Glauben, weder mit noch ohne Wucher, weder wenig noch viel, ohne ihrs Abbts und Convents Vorwissen und Erlaubnüs nit leihen noch fürstrekhen, auch mit ihnen nichts tauschen, weckhslen, noch einige Anlehens oder andere Conträct, wie die Nahmen haben mögen, benandt oder unbenandt, (ohne allein, waß zu täglicher Nahrung und Nothdurfft von fahrender Haab, und paar Gelt gekaufft, oder verkaufft wird, auch die freyen aufrichtigen Handtierungen und Commercien in den freyen offnen Messen und Jahrmärckhten ausgenohmen) weder mündlich noch schrifftlich, heimlich noch offentlich, umb waß Sachen das wehre, oder sein mechte, nit eingehen, noch auch solches anlehen, getroffner Conträct, Obligation und Handlung halben, so nach Publication diser unserer Freyheit, ohn Vorwissen und Bewilligung gedachter Abbts und Convents zue Elchingen, und ihrer Nachkommen gemacht worden, unangesehen, ob dieselben mit handtgegebener Treu und Glauben, auch geschwornen Ayden bestettigt weren, vor unserem und deß Heyl. Reichs Hoff-Gericht zu Rothweyl, Landt, noch einigen anderen fremden Gericht nit fürforderen, und beclagen, noch ichts auff solch der Juden fürforderen, und clagen, Ertkantgericht, noch geurtheillt werden, auch in solchen Contracten Obligationen und Verschreibungen gar kein verborgner List oder Betrug, alß ob das Darleihen durch ein dritte Persohn, alß durch einen Christen, beschehe, oder sonst ander betrüeglicher Schein, wie deren etliche in unseren, und deß Heyl. Reichs Ordnungen und Abschiden, sonderlich deß ein und fünffzigsten Jahrs aufgetruckht, und wie die immer genant werden möchten, und da dem zuwider gehandlet, die Juden das Haubtgueth deß dargeliehenen oder aufgezölten Gelds, sambt darauß volgender Schuldt verwürckht, und verfallen haben, und solches vilgenanten Abbt und Convent deß Gottshauß Elchingen, und ihren Nachkommen zuestehen, und ohne Verhinderung bleiben, darzue auch, welche Juden oder Jüdinen von der Herrschafft, darunder sie gesessen, auf villgenanter Abbts und Convents zu Elchingen, oder ihrer Nachkommen Ansuechen erfordert, und nit anzaigen, oder underschiedlich darthuen, waß gemelts Gottshauß Elchingen Diener, aigne Leuth,

Leuth, Hindersessen, Underthanen, Zuegehörige und Verwandte, ihnen von dato diser unser Käyserlichen Freyheit schuldig, und waß sye derhalben für versprochene, zuegesagte und verschribne Pfandt oder Underpfandt haben, und darumben gnuegsambe briefliche Urkundt fürlegen, darvon Abschrifften geben, oder volgen lassen wurden, dieselben Juden oder Jüdin alßdann von solcher verschwigner Schuldt wegen nit mehr gehört, noch zu tagen zuegelassen, auch vielgemelte Abbt und Convent zu Elchingen, und ihre Nachkommen, den Juden und Jüdinnen nicht darüber weder wenig noch viel zur Bezahlung solcher verschwigner Schulden verfolgen lassen, sonderen solchs alles verwirckht, und ihnen heimgefallen, einziehen, und behalten sollen, und so darüber oder darwider auf der Juden oder Jüdinen Anrueffen, gedachter Abbts und Convent deß Gottshauß Elchingen Diener, aigne Leuth, Hindersessen, Underthanen, Zugehörige und Verwandten, an unser und deß Heyl. Reichs Hoff-Gericht zu Rothweyl Land, oder einich ander ausländisch Gericht berührter Sachen halben fürgehaischen, und daselbst ichts wider sye ihre Leib, Haab und Güetter gehandlet, procediert, gericht oder geurtheilt wurde, oder wo auch vilgemelts Gottshauß Elchingen Diener, aigne Leuth, Hindersessen, Underthanen, Zugehörige und Verwandten, wie obstehet, auf der Juden oder Jüdinen geschwindt Einsiheren, sich in einige Conträct begeben, und diser unserer oder anderer Gnaden und Frayheit ausserhalb offt genanter Abbts und Convents deß Gottshauß Elchingen, und ihrer Nachkommen Vorwissen, Gunst und Bewilligung verzeichen wurden, in waß Schein oder Wege das geschehen sollen, doch solche Conträct, Verschreibung und Verzicht, diser unser Freyheit ohne allen Nachtheil, auch die ervolgte Process und Handlung ihnen allen, sambt und sonderlich an ihren Haab und Güetteren keinen Nachtheill oder Schaden bringen oder gepören, sonder dieselben alle und jede, wie die genant, ganz und gar unteuglich, nichtig, crafftloß, unpündig, todt und absein, und bleiben auch von männiglich, inner und ausserhalb Gerichts darfür gehalten, und offt genante Abbt und Convent zu Elchingen, derselben Diener, aigne Leuth, Hindersessen, Underthanen, Zugehörige und Verwandten, und derselben Haab und Güetter ligende und fahrende, solcher Process halben, durch die Juden oder Jüdinen erlanget und ausgebracht, weder mit noch ohne Recht, von niemandt nit angelangt, bekömmert, beschwert noch beschedigt werden, dann wür daß alles und Jedes, so die Juden oder Jüdinen darentgegen inner- oder ausserhalb Rechtens zue Behelff haben, und fürbringen möchten, fürnemblich aber ihr der Jubden gemaine und sonderbahre Frayheiten, so sye dem zuwider iezo haben, oder noch ins kinfftig Zeit von unß und unsern Nachkommen am Reiche erlangen, und ausbringen, so viel die hiewider sind oder verstanden werden möchten, nichts ausgenohmen, zue gleicher Weise, als ob solches alles hierinn von Worth zu Worthen specificieret und ausgedruckht were, von Römischer Käyserlicher Macht, Vollkommenheit hiemit in Crafft diß Brieffs, iezt als dann, und dann als iezt aufgehebt, cassiert, abgethan und vernicht haben wöllen. Und darzue wo vielgemelter Abbt und Convent deß Gottshauß Elchingen Dieneren, aignen Leuthen, Hindersessen, Underthanen, Zuegehörigen und Verwandten, einem oder mehr, nach Verkündigung diser unser Freyheit, obgehörter massen durch einen Juden oder Jüdin Ichts geliehen oder fürgestreckht wurde, daß derselb Jude oder Jüdin, so offt sye freventlich hierwider thetten, zehen Marckh lötigs Goldes uns und unseren Nachkommen am Reiche, in unser und deß Reichs Cammer unnachläßlich zu bezahlen, verfallen sein sollen, thuen und geben auch den obgenanten Abbt und Convent deß vielgemelten Gottshauß Elchingen, und ihren Nachkommen, obbestimbte Gnad und Frayheit von Römischer Käyserlicher Macht wissentlich in Crafft diß Brieffs, und mainen, sezen und wöllen, daß sye, ihre Nachkommen, aigne Leuth, Diener, Hindersessen, Underthanen, Zugehörigen und Verwandten, sich derselben Freyheit nun hinfüro alles ihres Innhalts freuen, gebrauchen, geniessen, und gäntzlichen dabey bleiben sollen und mögen, von allermänniglich unverhindert. Und gebietten darauf allen und jeglichen Churfürsten, Fürsten, Geistlichen und Weltlichen, Prælaten, Graffen, Freyen, Herrn, Rittern, Knechten, Haubtleuthen, Landt-Vögten, Vitzthumben, Vögten, Pflegeren, Verweeseren, Ambtleuthen, Schuldheissen, Hoff-Richteren, Landt-Richteren, und allen anderen Richteren, Schöppen, Urtelsprecheren, Burgermaisteren, Räthen, Burgeren, Gemeinden, und sonderlich jezigen und künfftigen unsers Käyserlichen Hoff-Gerichts zu Rothweyl, Hoff-Richteren und allen Landt-Richteren, und anderen Gerichten, auch sonst allen unseren und deß Reichs Underthanen und Getreuen, sonderlich aber denen, so Juden oder Jüdinen hinder ihnen sizen haben, waß Würden, Stands oder Wesens die sein, ehrnstlich und vöstiglich mit diesem Brieff, und wöllen, daß sye, wo sye von Abbt und Convent deß Gottshauß Elchingen mit diser Freyheit ersucht, auf solch Ersuechen sich nit waigeren, die Juden und Jüdinen hinder ihnen gesessen, für sich zuerfordern und anzuehalten, in Gegenwärtigkeit und Beysein deren von Elchingen, darzu verordneten,

neten, underschiedlichen darzue thuen, was gedachts Abbts zue Elchingen aigne Leuthe, Diener, Hindersessen, Underthanen, Zuegehörige, und Verwandten, auch derselben Weiber, Kinder und Dienstbotten Ihnen vor dato und Insinuirung, diser unser Käyserlichen Begnädigung, schuldig, und was Sye derohalben für Versprochene, Zugesagte, oder Verschribne Pfandt, oder Underpfandt haben, und darumb Briefliche Urkundt fürzulegen, und auf Erinnerung diser unserer Freyheit und Begnadigung dises alles mit Insinuirung der Abschrifften, wie es befunden, under Ihren deren, so die Juden hinder Ihnen sitzen haben, aignen, angebohrnen Insiglen, gedachten Abbt zue Elchingen glaubwirdige Urkundt fürzuelegen, und zustellen, auch sonst Abbt und Convent, deß Gottshauß Elchingen, dero aigne Leuth, Diener, Hindersessen, Underthanen, Zuegehörigen, und Verwandten an disen obbestimbten Käyserlichen Gnaden, Privilegien, und Frayheiten nit hinderen, irren, betrieben, auch darwider nicht tringen, beschweren, noch jemandts anderen zue thuen gestatten in kein Weiß noch Wege, sonder Sye deren berüeblich freüen, niessen, und gebrauchen, und ohnverhindert dabey bleiben lasien, alß lieb einem Jeden seye unsere, und deß Reichs schwere Ungnadt, und Straff, und darzue ein poen, nemblich vierzig Marckh Löthigs Goldes zuvermeiden, die ein Jeder, so offt Er hierwider freventlich thette, uns halb in Unserer, und deß Heil. Römischen Reichs Cammer, und den andern halben Theil vorgedachten Abbt, und Convent deß Gottshauß Elchingen, und Ihren Nachkommen unableßlich zuebezahlen, verfallen sein sollen. Mit Urkundt diß Brieffs, besiglet mit unserem Käyserlichen anhangenden Insiegel, geben in unserer, und deß Reichs Statt Augspurg den vierzehenden Tag deß Monaths Martii, nach Cristi unsers lieben HErren Geburth funffzehen hundert, und im sechs und sechzigisten unserer Reiche deß Römischen im vierten, deß Hungerischen im dritten, und deß Behemischen im achzehenden Jahr.

Maximilian,

Ad mandatum Sacræ Cæsareæ
Majestatis proprium
Haller mppr.

Concordat.

IIX.

Käysers Maximiliani II. Confirmation **aller** Privilegien **und Freyheiten der Abtey Elchingen und besonders der von Käyser** Carolo V. **im Jahr** 1539. **erhaltenen** Confirmation **über ihre Schutz- und Schirm-Gerechtigkeit**, de Anno 1570

Wür Maximilian der Ander von GOttes Genaden Erwöhlter Römischer Käyser, zue allen Zeiten Mehrer deß Reichß, in Germanien, zue Hungeren, Beheimb, Dalmatien, Croatien, und Schlavonien ꝛc. König, Ertz-Hertzog zue Oesterreich, Hertzog zue Burgundi, zue Brabandt, zue Steur, zue Cärndten, zue Crain, zue Luzenburg, zue Wirdtemberg, Ober- und Nieder-Schlesien, Fürst zue Schwaben, Marggraffe deß Heilig. Röm. Reichs zue Burgau, zue Mähren, Ober- und Nieder-Lausnitz, Gefürsteter Graffe zue Habspurg, zue Tyrol, zue Pfierdt, zue Khyburg, und zue Görtz ꝛc. Landtgraffe in Elsaß, Herr auf der Windischen March zue Pontenau, und zue Salins ꝛc. Bekennen offentlich mit disem Brieff und thuen kundt allermeniglich, als uns der Ersam, und unsere Liebe, andächtigen Erbardt Abbt und der Convent deß Gottshauß Elchingen in originali fürbringen lassen, ein Confirmation und Bestettigung über dessen Gottshauß Casten-Vogtey, Schutz, und Schirm, auch Freyheit, alt Herkommen, Recht und Gerechtigkeit, sagent, von Weylandt unseren lieben Herren Vetter, und Schweherren Käyser Carl dem Fünfften löblicher Gedechtnus, Ihren Vorfahren, und demselben Gottshauß gegeben, und von Worth, zue Worth also lauthendt,

Inferatur hic Privilegium Caroli V. Imperatoris, de Anno 1539. supra sub Num. VI. impressum.

Und unß darauff diemitiglich angeruessen, und gebetten, das wür Ihnen, und gemeltem Ihrem Gottshauß ob inserierten Brieff auch sonst alle, und jede Ihre Gnad, Frayheit, Sentenz, Vrtheil, Privilegia, Recht, Gerechtigkait, und guet Gewohnhait die Sye und Ihre Vorforderen, von weylandt unseren Vorfahreren Römischen Käyseren, und Königen, und dem Heil. Röm. Reiche redlichen erworben, und hergebracht, haben, in allen, und jeglichen Ihren Worthen, Puncten, Clausulen, Articlen Innhaltung, Meinungen und Begreiffungen, alß Römischer Käyser zue confirmieren, und zu bestetten genediglich geruehetten, das wür demnach mit Gnaden angesehen solch Ihr demüethig zimlich Bitte auch den löbl. Gottsdienst, so in dem bemelten Closter täglich, und ohne underlaß gehalten wirdt, und darumb mit wohlbedachtem Mueth, guetem Rath und rechter Wissen obeinverleibten unseres lieben Herren Vetteren, Vatters und Schwehers, Käyser Carlß, auch alle andere Ihre Brieff, Privilegia, Frayheit, Vrthl, Sentenz, Gnaden, Recht, Gerechtigkeit, und guet Gewohnheit, die Sye und Ihre Vorforderen von weylandt unseren Vorfahreren Römischen Käyseren, Königen, und dem Heil. Reiche redlichen erworben, und herbracht haben, in allen, und jeden Ihren Wortten, Puncten, Clausulen, Articlen, Meinungen, und Begreiffungen, alß jetzt regierender Römischer Käyser genediglich confirmieret, bestettiget, und erneueret, auch Sye Ihr Gottshauß, und desselben lauth, hindersessen, Underthanen, und Zuegehörigen, sambt allen Ihren Haab, und Güettern so Sye jetzo haben, oder hinführo überkommen, in unser, und deß Heil. Röm. Reichs Sonder Verspruch Schutz, und Schirm auffgenohmmen, und empfangen, confirmieren, bestetten und ernewern Ihnen denselben Käyser Carls, auch alle andere Ihre Brieff, Privilegien, Handtvösten, Recht, Gerechtigkait, und alt Herkomen, so viel wir von Recht, und Billichkeit wegen daran zue confirmieren, und zu bestetten haben, sollen, und mögen nehmmen, und empfahen sye auch also in unser, und deß Reichs besonder Gnad, Verspruch, Schutz, und Schirm von Römischer Käyserlicher Macht Vollkommenheit wissentlich in Crafft diß Brieffs, und mainen, setzen, und wellen, von obberührter unserer Käyserlicher Macht, Vollkommenhait das der obbegriffen, unsers lieben Vetter, und Schwehers, Käyser Carls, auch alle andere Ihre Brief, und Freyheiten, in allen Ihren Wortten, Puncten, Clausulen, Articlen, Inhaltungen, Mainungen, und Begraiffungen gantz cräfftig, und mächtig seyn, steeth, vest, und ohnverbrüchlich gehalten, und die genanten Abbt, und Convent zue Elchingen, und Ihre Nachkommen, darwider nit beschwert, bekümert, belaidigt, noch ohne recht davon getrungen werden, sonderlich derselben Ihrer Nothdurfft nach, darzue auch aller Genaden, Frayhait, Privilegien, Vrtheilen, Recht, Gerechtigkeit, und Gewohnheit frewen, gebrauchen, nutzen, und niessen, alß ander, so mit dergleichen Frayheiten versehen, und in unsere, und deß Reichs, sonder Verspruch, Schutz, und Schirm sein, von allermenniglich ohnverhindert, doch unß und dem Heil. Röm. Reich an unseren, und sonst männiglich an seinen Rechten, und Gerechtigkaiten unvergriessen, und ohnschädlich. Vnd gebieten darauff allen, und jeden Churfürsten, Fürsten Geistlich und Weltlichen, Prälathen, Graffen, Frayherren Ritteren, Knechten, Haubtleuthen, Landtvögten, Vizthumben, Vögten, Pflegeren, Verweseren, Ambtleuthen, Schuldtheissen, Burgermeisteren, Richteren, Räthen, Burgeren, Gemeindten, und sonst allen anderen, unseren, und deß Reichs Underthanen, und Getrewen, in was Würden, Standts, oder Weesens die seyn, ehrnstlich, und vestiglich mit disem Brieff, und wellen, das Sye mehrgemeltem Abbt, und Convent deß Gottshauß Elchingen, und Ihre Nachkommen, an dem obbemeldtem auch allen anderen Ihren Brieffen Privilegien, Frayheiten, Vrtheil, Sentenz, Gnaden, Privilegien, Rechten, Gerechtigkaiten, und guetten Gewohnheiten, auch diser unser Käyserlicher Confirmation, Bestettigung, Verspruch, Schutz, und Schirm nicht irren, noch hindern, sonder Sy dabey ruhewiglich bleiben, deren gebrauchen, und geniessen lassen, auch hierwider nicht thuen noch des Jemand auch zu thuen, gestatten, in kein Weiß, alß lieb einem Jeden seye unser, und deß Reichs schwere Vngnad, und Straff, und darzue die Peen in obgeschriebnen Privilegien begriffen zuvermeiden. Das mainen wür ernstlich mit Urkundt diß Brieffs besiglet mit unserem Käyserlichen anhangenden Insiegel. Geben in unser und deß Reichs Statt Speyr, den zehenden Tag deß Monaths, Novembris nach Christi unsers lieben Herren Geburth funffzehen hundert, und im sibenzigisten unsers Reichs deß Römischen, und Hungerischen im achten, und deß Beheimischen in zwey und zwanzigsten Jahren.

Maximilian,

Ad mandatum Sacræ Cæsareæ
Majestatis proprium
I. Obernburger mppr.

Concordat.

IX.

Käysers Rudolphi II. Confirmation **aller und jeden** Privilegien **und Freyheiten der Abtey Elchingen, und besonders des ihr von Käyser** Carolo V. **im Jahr** 1539. **wegen der Casten-Vogtey, auch Schutz- und Schirm-Gerechtigkeit ertheilten** Privilegii, de Anno 1682.

Wür Rudolph der Ander, von GOttes Genaden Erwehlter Römischer Käyser, zue allen Zeiten Mehrer deß Reichs in Germanien, zue Hungeren, Beheimbs, Dalmatien, Croatien, und Schlavonien ꝛc. König Ertz-Hertzog zue Oesterreich, Hertzog von Burgundi, zue Brabandt, zue Steur, zue Kärndten, zue Crain, zue Luzenburg, Würdtemberg, Ober- und Nider Schlesien, Fürst zue Schwaben, Marggraffe deß Heil. Röm. Reichs zue Burgau,

gau / zue Mähren / Ober- und Nider Laußnitz / Gefürſteter Graffe zue Habſpurg / zue Tyrol / zue Pfierdt / zue Khyburg / und zue Gertz ꝛc. Landtgraffe in Elſas Herr auf der Windiſchen Marckh / zue Portenau und zue Salins ꝛc. Bekennen offentlich mit diſem Brief / und thuen kundt allermeniglich / alß unß der Ehrſamb unſere liebe andächtigen Gallus / Abbt / und der Convent deß Gottshauß Elchingen / in originali fürbringen laſſen / ein Confirmation / und Beſtettigung über deſſelben Gottshauß Caſt-Vogtey / Schutz / und Schirm / auch Frayheit / alt Herkommen / Recht / und Gerechtigkeit / ſagend von weylandt unſeren lieben Herren und Anherren Käyſer Carlen dem Fünfften löblicher Gedächtnus / Ihren Vorfahren / und dem ſelben Gottshauß gegeben / und von Worth zue Worth alſo lautent:

Inſeratur Privilegium Imperat. Caroli V. de Anno 1539. ſupra ſub Num. VI. exſtans.

Und unß darauff diemitiglich angerueffen / und gebetten / das wür Ihnen / und gemeltem Ihrem Gottshauß obinſerierten Brief / auch ſonſt alle und jede Ihre Gnad / Freyheit / Sentenz / Vrtheil / Privilegia / Recht / Gerechtigkeit / und guet Gewohnheit / die Sye / und Ihre Vorforderen von weylandt unſeren Vorfahren / Römiſchen Käyſeren / und Königen / und dem Heiligen Röm. Reich redlichen erworben / und herbracht haben / in allen / und jeglichen Ihren Wordten / Puncten / Clauſulen / Articlen / Inhaltungen / Meinungen / und Begreiffungen / alß Römiſcher Käyſer zue confirmieren / und zuebeſtetten / genediglich / gerueheten / Immaſſen ihnen dieſelben auch jüngſtlich von dem Durchleuchtigſten Fürſten / Herren Maximilianen dem Anderen Römiſchen Käyſer ꝛc. unſerem lieben Herren / und Vatter confirmieret / beſtettet / und erneueret worden / das wür demnach mit Genaden angeſehen / ſolch ihr demüetiglich zimblich Bette auch dem löblichen Gottsdienſt / ſo täglichen / und ohne Underlaß in dem bemelten Cloſter gehalten würdet / und darumb mit wohlbedachtem Mueth / guetem Rath / und rechter Wiſſen obeinverleibten unſers lieben Herren / und Anherren Käyſer Carls / auch alle andere Ihre Brief Privilegia / Freyheit / Urthel / Sentenz / Gnaden / Recht / Gerechtigkeit / und guet Gewohnheit / die Sye / und ihre Vorforderen / von weylandt unſeren Vorfahren Römiſchen Käyſeren / und Königen / und dem Heil. Röm. Reich redlichen erworben / und berbracht haben / in allen / und jeden Ihren Wordten / Puncten / Clauſulen / Articlen / Innhaltungen / Meinungen / und Begreiffungen / alß jetzt regierender Römiſcher Käyſer / genediglich confirmieret / beſtett / und erneuert / auch Sye / Ihr Gottshauß / und deſſelben Leuthe / Hinderſeſſen / Underthanen / und Zuegehörigen ſambt allen Ihren Haab / und Güettern / ſo Sye jetzo haben / oder hinfüro überkommen in unſer / und deß Heiligen Reichs ſonder Verſpruch / Schutz / und Schirm aufgenohmmen / und empfangen / confirmieren / beſtetten / und erneueren Ihnen denſelben Käyſer Carls / auch andere Ihre Brieff / Privilegien / Handtveſten / Recht / Gerechtigkeit / und alt Herkommen / ſo vil wür / von Rechts / und Billichkeit weegen / daran zue confirmieren / und zuebeſtetten haben ſollen / und mögen / nehmen / und empfaben Sye auch alſo in unſer und deß Reichs beſonder Genad / Verſpruch / Schutz / und Schirm von Römiſcher Käyſerl. Macht Vollkommenheit wiſſentlich in Crafft diß Brieffs / und meinen ſetzen / und wöllen von obberühter unſer Käyſerlicher Macht / Vollkommenheit / daß der obbegriffen / unſers lieben Anherren Käyſer Carls / auch alle andere Ihre Brieff / und Freyheiten in allen ihren Worthen / Puncten / Clauſulen / Articlen / Innhaltungen / Meinungen / und Begreiffungen gantz crefftig / und mechtig ſein / ſtett / veſt / und ohnverbrüchlich gehalten / und die genanten Abbt und Convent zue Elchingen / und Ihre Nachkommen / darwider nit beſchwerdt / bekömmert / beleidigt / noch ohne Recht davon getrungen werden / ſonder ſich derſelben / Ihrer Nothdurfft nach darzue auch aller Gnaden / Frayheit / Privilegien / Urtheilen / Recht / Gerechtigkeit / und Gewohnheit / freuen / gebrauchen / nutzen / und nieſſen / alß andere ſo mit dergleichen Freyheiten verſehen / und in unſers / und deß Reichs ſonder Verſpruch / Schutz / und Schirm ſein / von allermeniglich ohnverhindert / doch unß und dem Heiligen Reich an unſeren / und ſonſt menniglich an ſeinen Rechten / und Gerechtigkeiten unvergriffen / und ohnſchädlich / und gebietten darauff allen / und Jeden Churfürſten / Fürſten / Geiſtlichen / und Weltlichen / Prälaten / Graffen / Freyen / Herren / Ridtherren / Knechten / Haubtleuthen / Landtvögten / Vitzthomben / Vögten Pflegeren / Verweeſeren / Ambtleuthen / Schuldtheiſſen / Burgermeiſteren / Richteren / Räthen / Burgeren / Gemeinden / und ſonſt allen anderen unſeren / und deß Reichs Underthanen / und Getreuen / in was Würden / Standts / oder Weeſens die ſeiu / Ehrnſtlich / und veſtiglich mit diſem Brief / und wöllen / das Sye mehrgemelten Abbt / und Convent deß Gottshauß Elchingen / und Ihre Nachkommen an dem obbeſtimbten / auch allen anderen ihren Brieffen / Privilegien / Freyheiten / Urthel / Sentenz / Gnaden / Privilegien / Recht / Gerechtigkeiten / und guet Gewohnheiten / auch diſer unſer Käyſerlichen Confirmation / Beſtettigung / Verſpruch / Schutz / und Schirm / nicht irren / noch hinderen / ſondern Sye dabey rueheiglich bleiben / deren gebrauchen / und genieſſen laſſen / auch hiewider nit thuen / noch deß jemandts anderen zue thuen / geſtatten / in kein weiß / alß lieb einem Jeden ſey / unſer / und deß Reichs ſchwere Ungnad / und Straff / und darzue ein Peen / in obbeſchribnen Privilegien begriffen / zuvermeiden / das meinen wür Ehrnſtlich mit Urkundt diß Brieffs / beſieglet mit unſerem Käyſerlichen anhangenden Inſigl / geben in unſer / und deß Reichs Statt Augſpurg den 9ten Tag deß Monaths Auguſti / nach Chriſti unſers lieben Herren Geburth funffzehen zehenbundert / und im zwey / und achtzigiſten / unſeren Reiche / des Römiſchen im ſibenden / deß Hungeriſchen im zehenden / und deß Beheimiſchen auch im ſibenden Jahren.

Rudolph.

Ad mandatum Sacræ Cæſareæ Majeſtatis proprium
Obernburger mppr.

Concordat.

X.

Käyſers Rudolphi II. Confirmation **des von Käyſer** Maximiliano II. **im Jahr** 1566. **der Abtey Elchingen / wider der Juden wucherliche** Contracten **ertheilten** Privilegii, de Anno 1582.

Wür Rudolff der Ander von GOttes Genaden Erwehlter Römiſcher Käyſer zue allen Zeiten Mehrer deß Reichs in Germanien zue Hungeren / Beheimb / Dalmatien / Croatien / und Schlavonien / König / Ertz-Hertzog zue Oeſterreich / Hertzog zue Burgundi / zue Brabandt / zue Steur / zue Cärndten / zue Crain / zue Luzemburg / zue Wirdtemberg / Ober- und Nider-Schleſien / Fürſt zue Schwaben / Marggraffe deß Heil. Röm. Reichs zue Burggau / zue Mähren / Ober- und Nider-Laußnitz / Gefürſteter Graffe zue Habſpurg / zue Tyrol / zue Pfierdt / zue Khyburg / und zue Görtz ꝛc Landtgraffe in Elſas / Herr auf der Windiſchen Marckh / zue Portenau / und zue Salins ꝛc. Bekennen offentlich mit diſem Brieff / und thuen kundt allermeniglich / als unß / der Ehrſam / und unſere liebe andächtiger Gallus, Abbt / und der Convent deß Gottshauß Elchingen in originali fürbringen laſſen / ein Privilegium / oder Freyheit / von weylandt dem Durchleuchtigſten Fürſten und Herren / Herren Maximilianen / dem Anderen Römiſchen Käyſer ꝛc. unſerem lieben Herren und Vetteren / Hochlöblicher Gedächtnus / Ihren Vorfahren / und demſelben Gottshauß gegeben / und von Wordt zue Wordt alſo lautent:

Inſeratur Privilegium Käyſers Maximiliani II. de Anno 1566. ſo oben Num. VII. befindlich.

Und unß darauff diemüthiglich angerueffen / und gebetten / daß wür ſolch obinſerierts Privilegium / alß jetzt regierender Römiſcher Käyſer / zue confirmieren / zuebeſtetten / und zuverneueren genediglich gerueheten / daß wür demnach mit Gnaden angeſehen ſolch Ihr demüethig zimblich Bitte / auch den löblichen Gottsdienſt / ſo in dem bemelten Cloſter täglichs / und ohne Underlaß gehalten / und vollbracht wurdet und darumb mit wohlbedachtem Mueth / guetem Rath und rechter Wiſſen / das obeinverleibt Privilegium in allen / und Jeden ſeinen Worthen / Puncten / Clauſulen / Articulen / Inhaltungen / Mainungen / und Begreiffungen / als jetzt regierender Römiſcher Käyſer genediglich confirmieren / und beſtettet / und erneuert / confirmieren / beſtetten / und verneueren daſſelb auch hiermit von Römiſcher Käyſerlicher Macht / Vollkommenheit wiſſentlich in Crafft diß Brieffs / was wür daran von Rechts / und Billichkeit wegen zue confirmieren / und zu beſtetten haben / ſollen / und mögen / und meinen / ſetzen / und wöllen / von obberüehrter unſer Käyſerlicher Macht / Vollkommenheit / das daß obbegriffen Privilegium / in allen Ihren Worthen / Puncten / Clauſulen / Articlen / Inhaltungen / Meinungen / und Begreiffungen / cräfftig / und mächtig ſeyn / ſteht / veſt / ohnverbrüchlich gehalten werden / und die gemelten Abbt / und Convent / deß Gottshauß Elchingen ſich deſſelben auch diſer unſer Käyſerlicher Confirmation / alles Ihres Innhalts freuen / gebrauchen / und genieſſen ſollen und mögen von Recht / oder Gewohnheit von allermänniglich ohnverhindert / doch uns / und dem Heiligen Reich an unſeren / auch ſonſt männiglich an ſeinen Rechten / und Gerechtigkeiten / unvergriffen / und ohnſchädlich / und gebietten / darauf allen / und jeden Churfürſten / Fürſten / Geiſtlichen / und Weltlichen / Prälaten / Graffen / Freyen / Herren Ritteren / Knechten / Haubtleuthen / Landtvögten / Vitzthomben / Vögten / Pflegeren / Verweeſeren / Ambtleuthen / Schuldtheiſſen / Burgermriſteren / Richteren / Räthen / Burgeren / Gemeinden / und ſonſt allen anderen / unſeren / und deß Reichs Underthanen / und Getreuen / in waß Würden / Standts / oder Weeſens die ſein / Ehrnſtlich / und vöſtiglich mit diſem Briefe / und wöllen / das Sye die bemeldte Abbt / und Convent deß Gottshauß Elchingen / und Ihre Nachkommen / an dem obbeſchribnen Privilegio,

vilegio, und Freyheit, nit irren, noch hinderen, ſonder Sye dabey geruehiglich bleiben, deren gebrauchen, genieſſen laſſen, auch hiewider nit thuen, noch deß jemandt anderen zue thuen geſtatten in kein weiß, als lieb einem Jeden ſey unſer, und deß Reichs ſchwere Ungnad, und Straff, und darzue eine Peen in obgeſchribenen Privilegio begriffen zu vermeiden daß meinen wür offentlich, mit Urkundt diß Brieffs, beſieglet mit unſerem Käyſerlichen anhangenden Inſiegel. Geben in unſer, und deß Heiligen Reichs-Statt Augſpurg, den neunten Tag deß Monaths Auguſti nach Chriſti unſers lieben Herren Geburth, fünffzehenhundert, und in zwey, und achzigiſten, unſerer Reiche deß Römiſchen im ſibenden deß Hungeriſchen im zehenten, und deß Beheimiſchen auch im ſibenden Jahren.

Rudolph.

Vice-ac nomine Rmi.
Domini D. Wolffgangi,
Archiepiſcopi Archicancellarii, & Electoris Moguntini, V. Svicheuſer D.

Ad mandatum Sacræ Cæſareæ Majeſtatis proprium
Obernburger mppr.

Concordat.

XI.

Pabſts Gregorii XV. Bulla, **vermöge welcher er der Abtey Elchingen alle diejenige** Privilegien **und Freyheiten verſtattet, ſo ſonſt die** Congregatio Caſſinenſis, **oder das Cloſter** S. Juſtinæ de Padua **zu genieſſen hat**, de Anno 1628.

GREGORIVS PP. XV.

AD perpetuam rei memoriam. Romanus Pontifex Perſonarum Eccleſiaſticarum quarumlibet, præſertim Regularium vota religionis propagationem & augmentum concernentia, ad exauditionis gratiam libenter admittit, prout conſpicit ſalubriter in Domino expedire. Sane nomine Dilectorum filiorum Abbatis & Monachorum Monaſterii Sancti Petri, loci Elchingen, Ordinis Sancti Benedicti, Auguſtanæ Diœceſis, Provinciæ Moguntinenſis, nobis nuper expoſitum fuit, quo ipſi, ut in vinea Domini ſub ſuam Religionis jugo, Deo dante magis proficere valeant; plurimum cupiunt Privilegia, gratias & indulta congregationis Caſſinenſi alias Sanctæ Juſtinæ de Padua prædicti ordinis conceſſa ſibi per nos, ut infra, concedi. Nobis propterea humiliter ſupplicari fecerunt, ut eorum deſideriis hujusmodi benigne annuere de benignitate Apoſtolica dignaremur. Nos igitur Abbatem & Monachos prædictos ſpecialibus favoribus & gratiis proſequi volentes & eorum ſingulares perſonas a quibusvis excommunicationis, ſuſpenſionis & interdicti aliisque Eccleſiaſticis ſententiis, cenſuris & pœnis, a jure vel ab homine, quavis occaſione vel cauſa latis, ſi quibus quomodolibet innodatæ exiſtunt ad effectum præſentium duntaxat conſequendum, harum ſerie abſolventes & abſolutas fore cenſentes hujusmodi ſupplicationibus inclinati, eisdem Abbati & Monachis, aliisque dicti Monaſterii perſonis, ut omnibus & ſingulis privilegiis, gratiis & indultis tam ſpiritualibus, quam temporalibus Congregationi prædictæ, illiusque ſuperioribus, Abbatibus, Monachis aliisque regularibus perſonis quibuscunque illorumque Eccleſiis, Monaſteriis & regularibus locis & per viam communicationis, vel extenſionis, aut alias quomodolibet per quoscunque Romanos Pontifices, Prædeceſſores, ſeu ſucceſſores noſtros, ac etiam nos quomodolibet conceſſis, ac quibus eadem congregatio, illiusque ſuperiores, Abbates & Monachi, aliæque Regulares perſonæ, nec non Eccleſiæ, Monaſteria ac Regularia loca hujusmodi de Jure, uſu, conſuetudine, Privilegio, aut conceſſione Apoſtolica, in genere, vel in ſpecie, ac tam conjunctim, quam diviſim, ſeu alias quomodolibet utuntur, fruuntur & gaudent, ac uti, frui & gaudere poſſunt & poterunt quomodolibet in futurum, dummodo tamen ſint in uſu, & non ſint revocata, aut ſub aliquibus revocationibus comprehenſa, neque Sacris Canonibus & Concilii Tridentini Decretis, aut conſtitutionibus Apoſtolicis repugnent, pari modo, uti frui & gaudere libere, & licite valeant Apoſtolica autoritate, tenore præſentium, perpetuo concedimus & indulgemus. Decernentes præſentes litteras validas, firmas, & efficaces exiſtere & fore, ſuosque plenarios, & integros effectus ſortiri, & obtinere, ac Abbati & Monachis, aliisque prædictis in omnibus & per omnia pleniſſime ſuffragari, ſicque per quoscunque judices ordinarios & delegatos, etiam cauſarum Palatii Apoſtolici Auditores judicari & definiri debere, ac irritum & inane, ſi ſecus ſuper his a quoquam quavis auctoritate, ſcienter vel ignoranter, contigerit attentari. Non obſtante noſtra de gratiis ad inſtar non concedente, ac quibusvis conſtitutionibus & ordinationibus Apoſtolicis ac quatenus opus ſit congregationis hujusmodi etiam Juramento, confirmatione Apoſtolica, vel

vel quavis firmitate alia roboratis ſtatutis & conſuetudinibus, privilegiis, quoque indultis & litteris Apoſtolicis eidem Congregationi, illiusque ſuperioribus & perſonis ſub quibuscunque tenoribus & formis, ac cum quibusvis dictis & decretis in contrarium præmiſſorum quomodolibet conceſſis, confirmatis & innovatis. Quibus omnibus & ſingulis eorum omnium tenores præſentibus pro plene & ſufficienter expreſſis habentes, illis alias in ſuo robore permanſuris, hac vice duntaxat ſpecialiter & expreſſe derogamus, cæterisque contrariis quibuscunque. Datum Romæ apud Sanctam Mariam majorem, ſub Annulo Piſcatoris, die 29. Septembris, MDCXXVIIX. Pontificatus noſtri Anno ſecundo.

Concordat.

Daß ſamentliche vorſtehende Transſumpta mit ihren vhrhandenen Documentis concordiren, bezeuget gegenwärtige Fertigung, Elchingen, den 6. Maji, 1715.

(L.S.) Reichs-Stifft Elchingiſche Cantzley daſelbſt.

II. Von Gengenbach.

I.

Hiſtoriſche Beſchreibung der Abtey Gengenbach, nebſt einer Verzeichniß aller, von ihrer Fundation **an, daſelbſt geweſenen Aebte.**

GEngenbacum, Benedictinæ Profeſſionis Monachorum Imperiale Cœnobium, in Kinzingana Valle, ad fluvium Kinzig, in Argentinenſi diœceſi, tribus fere milliaribus ab Argentina, Alſatiæ metropoli, ſitum: Conſtructum eſt in honorem Beatiſſimæ Virginis Mariæ natæ, a S. Pirminio, Meldenſi Epiſcopo, Anno Chriſti 724. ad quod primitus tantum recepti ſunt Comites, Barones & Nobiles.

Alii a Ruthardo Comite (e cujus materna ſtirpe Duces de Zäringen ſuam originem habuiſſe legitur) Illuſtriſſimis Parentibus in Brisgandia nato, hoc Monaſterium fundatum fuiſſe referunt. Is quippe defunctis parentibus Dux Allemanniæ & Alſatiæ factus, ad propagandam Chriſtianam fidem totus incubuit. Eum in finem, ut Deus magis laudaretur, & juventus tam literis, quam pietate erudiretur, una cum pia Conjuge Irsmengunde duas præclaras Eccleſias & ſcholas erexit, unam in Confinibus Mortenaugiæ & Vallis Kinzinganæ, vocatam S. Mariæ. In ea plures viros doctrina & pietate præſtantes erudiendis Nobilium pueris collocavit, eos multis redditibus dotavit, & a Rege Chilperico Confirmationem deſuper obtinuit, Anno circiter, ut nonnulli referunt, ſeptingenteſimo duodecimo poſt Salvatorem natum: quæ progreſſu temporis magis ac magis augmentum ſumpſit, donec tandem tempore Arnulphi Imperatoris, oppidum, Gengenbach dictum, eidem adjectum eſt, Anno circiter nongenteſimo.

Poſtmodum a diverſis Principibus liberaliſſime locupletata eſt, ut in ampliſſimam Abbatiam excreverit: Et quia regularis obſervantia, juxta Normam S. Benedicti, ſtrenue ibi vigebat, divinusque cultus ſedulo & quaſi continuo celebratur, Romani Cæſares eam in ſingularem ſuam tutelam ſuſceperunt, multis privilegiis, decorarunt, & in hodiernum usque diem conſervare ſtuduerunt.

Primus ejus loci Abbas conſtitutus fuit Ruſterno, vir magnæ eruditionis & pietatis, multis prærogativis exornatus: ſed quo die & anno obierit, non conſtat.

Alteram Scholam & Eccleſiam in Alſatia, loco Arnolfiſavv dicto, prope Rotzenhauſen, in eaque Abbatem conſtituit Agoaldum, virum valde pium, doctum, verbique divini præconem ferventiſſimum. Succedente tempore, eandem Eccleſiam, ſeu Monaſterium flammis abſumptum, Guido Abbas, quod a Comite Rutelino, in cujus Comitatu ſitum fuerat, multis injuriis afficeretur, ibidem reædificare non potuit, ſed authoritate Bernaldi, Epiſcopi Argentinenſis, conſentiente & Confirmationem ſuam addente Ludovico pio, Imperatore, ex Alſatia in alteram Rheni ripam tranſtulit: Cui ab Archangario Comite, in cujus ditionem ea tranſportatio facta eſt, nomen impoſitum eſt a nigro Monachorum habitu, Schvvarzach circa annum Chriſti 827. Jus Patronatus ad Spirenſem Eccleſiam primitus pertinebat, quo tandem poſtea liberatum fuit. Cum in eo loco Monachi pie viverent, Ludovicus pius, & ſequentes Cæſares plurimum dotarunt, & immunitatibus decorarunt, quas deinde Rudolphus Habſpur-

ſpurgicus, & Frideribus III. Cæſares, cum vicinis Marchionibus, approbarunt & confirmarunt.

Obiit Ruthardus circa Annum Domini DCCLVI. & in Monaſterio S. Mariæ a ſe in Gengenbach conſtructo, una cum piiſſima Conjuge Irsmengilde & filio minorenni ſepultus quieſcit. De quo Mortuarium Gengenbacenſe literis rubris die 28. Januarii hæc habet:

Serenisſimus & Pientisſimus Ruthardus, Dux de Zäringen, fundator hujus Monaſterii.

In Mortuario antiquisſimo hujus Monaſterii reperiuntur ſequentes hujus loci Abbates: ſed quo ordine ſibi invicem ſucceſſerint, non conſtat, cum præter nomen nec annus, nec quidquam aliud ponatur.

1. Ruſterno.
2. Algerus.
3. Anſelmus.
4. Albertus.
5. Alboldus.
6. Anſelmus.
7. Albo.
8. Albertus.
9. Burghardus.
10. Benno
11. Bertholdus.
12. Burghardus.
13. Burghardus.
14. Beatus de Schavvenburg.
15. Cosmannus.
16. Conradus.
17. Cuono.
18. Egenolphus.
19. Egenolphus.
20. Eppo.
21. Gervvardus.
22. Hellvvicus.
23. Henricus.
24. Henricus.
25. Hermannus.
26. Hermannus.
27. Hartmannus.
28. Joannes.
29. Joannes.
30. Leutfridus.
31. Lutholdus.
32. Ludovicus.
33. Lautfridus.
34. Otto.
35. Rado.
36. Rudolphus.
37. Rudolphus.
38. Volmarus.
39. Walterus.
40. Walterus.
41. Wernerus.
42. Wernerus.
43. Diethericus.
44. Diethericus.
45. Reginboldus.
46. Bruningus.
47. Thomas.
48. Willo.
49. Albericus.
50. Rupertus.
51. Poppo.
52. Hugo. Sub hoc Abbate inſtituta eſt Confœderatio, & divinorum officiorum communio inter Monaſteria Einſidlenſe & hoc Gengenbacenſe: Cujus rei teſtimonium in pervetuſto hujus Monaſterii Martyrologio ſic legitur: Omnibus hic regulari tramite Deo militaturis, hoc ſcripto notificamus, quod Dominus Gero, Abbas Cellæ S. Meinradi huc deveniens, ab Abbate Hugone, ſuisque eſt honorifice ſuſceptus, & benigne tractatus. Deinde, ut mutuæ charitatis glutino perpetim, utriusque loci, tam præſentes quam futuri fratres indiviſibiliter cohærerent, utrisque Abbatibus cum ſibi ſubjectis convenit, ut plenariam fraternitatis ſocietatem, quæ utrinque pene conſimilis probatur, ſibi viciſſim traderent; ſcilicet, ut cuilibet fratri vitam cum morte commutanti a presbytero 30. miſſæ, ab aliis 10. Pſalteria debent decantari. Itaque ne quisquam deſes ſuimet ignaviam ignorantia poſſit excuſare, ſtatutum eſt in utroque loco, hæc eadem literis mandare. Præfuit Hugo circa annum 1100. obiit 16. Martii. Vid. Annales Einſidlenſes fol. 183.
53. Fridericus.
54. Gottfridus.
55. Fridericus.
56. Landofridus.
57. Gerboldus.
58. Salomon.
59. Eggenhardus.
60. Gottfridus. Fuit Abbas valde pius & doctus, qui graviſſimas perſecutiones ſuſtinuit ab Archi-Presbytero Zunsvviſſenſi, & ejus fratre Priore in Schuttern. Hic cum toto ſuo Conventu proviſionaliter Hagenoam ad Imperatricem profectus, auxilium contra vim Monaſterio ab iisdem illatam ſupplex imploraturus, Imperatrix tot Religioſis diverſæ ætatis coram ſe proſtratos cernens, obſtupuit, & eorum miſerata, aliquot Equites cum quibusdam Nobilibus, inter quos erant Nobiles Zöderer de Dierſperus, conſtituit, qui eos domum reducerent, ubi Monaſterium pluribus mobilibus invenerunt ſpoliatum. Poſtea Gottfridus parochialem Eccleſiam ſancti Martini ante muros Gengenbacenſes ſitam, aliquamdiu abalienatam recuperavit; & ejus incorporationem ab Henrico Epiſcopo Argentinenſi impetravit in Majo Anno 1221. Obiit die 25. Junii, 1237.
61. Waltherus præfuit 1242.
62. Diethericus præfuit 1248.
63. Hugo præfuit 1269.
64. Gottefridus præfuit 1276.
65. Berchtoldus. Conſecutus eſt privilegia a Rudolpho Habſpurgico Anno 1278. in quibus ſcribitur, ab Abbate Gengenbacenſi & ejusdem ſententiis non debere provocari a quocunque Subditorum, ſeu Vaſallorum, obiit die 8. Febr. 1297.
66. Gottfridus præfuit Anno 1297.
67. Berchtoldus.
68. Diethericus præfuit 1302. conſecutus eſt privilegiorum ſuorum roborationem ab Henrico Imperatore 7. Anno 1309. Fundavit prope Civitatem Gengenbach Monaſterium incluſarum Virginum Deo dicatarum, quod poſtmodum ab Argentinenſibus iterum everſum & devaſtatum eſt, obiit 19. Novembr. 1323.
69. Albero, Dietherico, ſeu Theodorico ſucceſſit, ſed quamdiu ad clavum ſederit, ignoratur, obiit 29. Jan. 1329.
70. Waltherus præfuit Anno 1329. & adhuc 1345. quo anno vero diſceſſerit, non invenitur, obiit 21. Octobris.
71. Berchtoldus præfuit Anno 1348.
72. Lambertus de Bürn, Wilhelmi de Bürn, Equitis aurati filius: Eum parentes capeſcendi Imperii cultus gratia in hoc Monaſterium collocarunt, qui poſtea habitum Benedictinum in Neovillenſi Cœnobio ſuſcepit, adeo doctrina & pietate profecit, ut ex eodem loco in Abbatem Monaſterii Gengenbacenſis poſtularetur. Verum hanc dignitatem adeptus, multo majori diligentia litteris incubuit, atque ſua eruditione apud omnes magnum ſibi nomen comparavit. Hinc factum eſt, ut Carolus IV. Imperator eum ſuum Cancellarium elegerit, atque res Imperii graviſſimas adminiſtrandas commiſerit. In eo officio cum mira dexteritate pergeret, Brixienſis Epiſcopus eligitur, poſtea etiam Antiſtes Spirenſis ab Urbano V. Pontifice declaratur Anno 1364. Eam Eccleſiam per annos 9. magna diligentia gubernavit, atque ſua vita reliquis optimo exemplo fuit. Itaque cum Argentinenſis Præſul Joannes vita functus eſt, etiam ejus loci Antiſtes conſtitutus eſt Anno Domini 1373. Nec tot Eccleſiarum cura ſufficiebat, quin etiam Bambergenſis Epiſcopus eligeretur: Cui Eccleſiæ magna cum laude & utilitate annis 23. præfuit. Talis enim erat Lambertus, ut quælibet Eccleſia ſperaret, eum in turbatis illis temporibus non ſine fructu potiturum. Ejus tempore Anno 1374. Brytanni tandem in Alſatiam irruperant, atque plurima loca devaſtarunt; quibus virium ſuarum poſſibilitate reſtitit, atque tandem, ut expellerentur, effecit. Cumque hoc modo magna gloria ſuas adminiſtraſſet Eccleſias, obiit Bambergæ die 15. Julii, Anno 1398. ſepultus quieſcit in Forchtheim prope Bamberg. quamvis Francorum Guillimannus de Epiſc. Argent. fol. 401. male informatus ſcribat, Lambertum ad ſuum Monaſterium Gengenbacenſe ſe recepiſſe, & in eo privatam vitam aliquamdiu vixiſſe, ibique ſepultum eſſe.

Vid. Annales Sprirenſes &c.
73. Stephanus de Wilsperg Lamberto diſcedenti alio ſucceſſit, præfuit Anno 1378. & adhuc Anno 1398. paulo poſt die 24. Aug. rebus humanis exemptus.
74. Conradus de Bluemberg, ipſo die quo Stephanus obiit Anno 1398. electus. Abbas præpotens, pompoſus, & magni apparatus amantiſſimus &c. Vixit tempore Concilii Conſtantienſis, obiit 22. Decembr. 1415.
75. Bercthoidus Mangolt, Conrado ſucceſſit, præfuit adhuc anno gratiæ 1424. quo ex hac vita migravit 28. Maji.
76. Egenolphus, Baro de Wartenberg & Dominus in Wildenſtein, præfuit Anno 1425. Hic a Wilhelmo Epiſcopo Argentinenſi privilegium accepit, ut Vicarius parochiæ Gengenbacenſis (qui antea perpetuus fuerat) impoſterum ad nutum Abbatis (ſive Religioſus ſive ſecularis foret) amovibilis eſſet, quod privilegium Julianus Cardinalis S. Angeli dictus, Eugenii IV. ſummi Pontificis per Germaniam Legatus confirmavit Baſileæ 1437. deceſſit 17. Julii 1453.
77. Volzo de Neüneck, Nobilis Heros, præfuit annis 8. obiit 6. Julii 1461.
78. Sigismundus de Nevvenhauſen, præfuit annis 14. Ante Electionem hujus Abbatis Conventuales unanimiter ſeſe juramento adſtrinxerunt, ne poſthac ex

Ignobilibus nati in ſuum Monaſterium reciperentur, quod antea liberum erat &c. obiit 1475. die 7. Aprilis.

79. Jacobus de Bern præfuit annis 18. Condidit hic Abbas novam & inſignem Baſilicam, in honorem Bmæ Virginis Mariæ, in valle Hadamari, vulgo **Formerſpach**, non procul a Zell oppido Imperiali, obiit 12. Martii, Anno 1493.

80. Beatus de Schavvenburg. Sedit ad Abbatiæ hujus clavum annis 6. obiit 1. Febr. 1500.

81. Conradus de Mülheim. Hic exſtruxit Sacellum B. V. M. in latere majoris Eccleſiæ, & in eo ſepulchrum Chriſti, Anno 1505. obiit 1. Martii 1507.

82. Philippus de Eſelſperg e nobili familia natus, a teneris annis litteris operam dedit, & in iis egregie profecit. Is cum adoleviſſet, hoc Monaſterium acceſſit, & Fratribus ordinis ſeſe adjunxit, qui cum eruditione & prudentia reliquos ſuperaret, omnium votis hujus loci Abbas electus eſt. Erat, ob multas animi & corporis virtutes Maximiliano Cæſari gratiſſimus, qui ipſum bis in Monaſterio inviſit, & aliquamdiu hic permanſit. Statuerat hic Abbas ex ſuo Monaſterio, aliorum quorundam exemplo provocatus, Canonicorum Collegium conſtituere: in quem finem magnis ſumptibus ter Romam profectus eſt, & a Sede Apoſtolica hac in re licentiam & bullam obtinuit, quæ hodie in Archivo Monaſterii noſtri aſſervatur: Sed, reſiſtente Carolo V. Imperatore, intentionem hanc ad affectum deducere non potuit &c. præfuit annis 24. fuit vir valde prudens & literatus, ſed infelix œconomus, obiit 1531. 24. Junii.

83. Melchior, Nobilis Heros ab Horneck, præfuit annis 9. obiit 1540.

84. Fridericus a Keppenbach, Nobilis Brisgoiuſ. Succeſſit Melchior Anno 1540. Hic ſcholam monaſterii per aliquot ſecula clauſam denuo aperuit, & juventutem in bonis litteris educandam docto præceptori Cornelio Eſelſpergero commendavit. Hic etiam bona monaſterii antea dilapidata, ſua frugalitate reſtituit, & locum multis ædificiis reſtauravit, præfuit utiliter annis 15. obiit 1555. 12. Auguſti, peſtilentia graſſante.

85. Gisbertus Agricola ex oppido Saralben, ditionis Metenſis, natus Anno 1530. cum felici ingenio eſſet prædictus, in monaſterio S. Mauri, vulgo Maursmünſter, primitus litteris operam dedit: in quo Anno 1548. Benedictinum ordinem profeſſus eſt. Effluxis aliquot annis præpoſitus S. Quirini eligitur, defuncto Abbate Mauri Monaſterienſi, Abbas ejusdem loci conſtitutus, & poſt biennium, mortuo Abbate Friderico, Gisbertus omnium votis Abbas Gengenbacenſis electus eſt Anno 1556. Monaſterium paſſim ſuis ædificiis ruinas minitans magnis ſumptibus reſtauravit. Tot virtutibus erat præditus, ut finitimi Abbates eum plurimum dilexerint. Præfuit utrique Monaſterio 30. annis, obiit die 26. Febr. 1586. in Monaſterio S. Mauri ſepultus. Hic Abbas fuit primus ex genere non nobili, omnes enim prius erant Nobiles, tam Abbates, quam Conventuales.

86. Joannes Ludovicus Friburgenſis electus 10. die Martii 1586. præfuit bene & laudabiliter annis 19. Religioſæ diſciplinæ promotor Zeloſiſſimus, & Monaſterii jurium conſervator ſtrenuus, obiit 22. Julii, 1605.

87. Georgius Breüninus Mauri Monaſterienſis, electus 25. Julii, 1605.

88. Joannes Demlerus, Friburgenſis, Capitularis hujus Monaſterii, electus 17. Octob. 1617. obiit 10. Febr. 1626.

89. Jacobus, Friburgenſis, electus 16. Febr. 1626. obiit 8. Septembr. 1636.

90. Erhardus Maræ, Mauri monaſterienſis electus, die 11. Sept. 1636.

91. Columbanus, electus 23. Jan. 1638. obiit regiminis ſui anno vigeſimo ſecundo, 3. Febr. 1660.

92. Romanus Molsheimenſis, electus Anno 1660. 20. Martii, reſignavit Abbatiam 1680. obiit 1684. in Junio.

93. Placidus, Turgoius, electus 1680. Abbas Religioſiſſimus, regularis diſciplinæ promotor ferventiſſimus, conſilio & prudentia rerum tum Eccleſiaſticarum, tum Civilium gerendarum graviſſimus: antiquorum ſui Monaſterii Jurium defenſor ſtrenuus. Plurimas ſæpenumero noctes inſomnes duxit immerſus ſanctiſſimis meditationibus: ſenio confectus variis iisque graviſſimis infirmitatibus vexabatur, identidem incredibili patientia ingeminans: o Domine! hic ure, hic ſeca, ut in æternum mihi parcas! Innocentio duodecimo S. Pontifici, ob inſignes animi dotes, longe gratiſſimus, utpote a quo multis prærogativis munificentiſſime dotatus fuit. Sub hujus pientiſſimi

tiſſimi Abbatis glorioſo Regimine monaſterium a Gallis incenſum, univerſum pene deletum eſt cum templo ac omnibus ædificiis; in qua Calamitate paulo poſt obiit, nimirum Anno 1696. die 28. Martii, ingens ſui deſiderium relinquens!

94. Auguſtinus Modernus Abbas.

Imperiali Monaſterio Gengenbacenſi glorioſe præeſt hodie Auguſtinus, patria Wilenſis Turgonis, a puero inter mera pietatis & Doctrinæ exercitia hic enutritus, concordibus omnium ſuffragiis, ingentique Incolarum Gengenbacenſium applauſu in Abbatem electus Anno 1696. Reſtaurator Cœnobii, ſub Anteceſſore ſuo Placido incendiis extreme in bello gallico vaſtati. Vir pius & doctus, inſignis propterea literarum & literatorum amator, utpote quem principale Monaſterium Murbacenſe, in Alſatia ſitum, in philoſophica ſubtilem, in Theologica Cathedra profundum ſuſpexit Profeſſorem, cui utrique, e proprio Monaſterio, ob Calamitoſa bellorum tempora Exul, ab Eminentiſſimo Cardinali Cœleſtino Sfondrati, Abbate ac Principe Sanct-Gallenſi Præfectus fuit Ex quo indefeſſo labore hunc quoque eximium fructum collegit, quod Illuſtriſſimus D. D. Cœleſtinus de Beroldingen, Modernus Monaſterii Murbacenſis Adminiſtrator & Coadjutor (quem ex utraque Cathedra Auguſtinus erudiit) hanc ipſam præeminentiam ſuam ei in acceptis referat.

Prædictus ſingulari prudentia, qua variis in Conſiliis multoties uſus eſt Illuſtriſſimus de Camilii, Tullenſis Epiſcopus, a quo, ſicut a moderno Reverendiſſimo D. Vicario Generali & ſuffraganeo, Nomine Sereniſſimi ac Eminentiſſimi principis, Cardinalis & Epiſcopi Argentinenſis, in plurimorum Abbatum Electionibus, iteratis vicibus, præſidium, aliasque ponderoſas Commiſſiones pro augmento boni publici, reique Eccleſiaſticæ incremento obtinuit. Oblatum ei non ſemel ab Eminentiſſimis Cardinale de Fürſtenberg, Epiſcopo Argentinenſi, Vicariatum & Officialatum ex hac parte Rheni invicta humilitate recuſavit.

Deiparæ Virginis in hoc, quoad licuit, exemplum imitatus, quam, utpote principalem hujatis aſceterii Patronam ac parentem filiali quadam ſua ſuorumque devotione proſequitur, ut inde aſſeri ſine fictione queat, Mariam ſthunc Præſulem, Ea, quæ fidem alias & vires humanas: Excedere videntur, auxiliari ejusdem SS. Virginis aſſiſtentia potuiſſe. Erant quippe Monaſterii hujus, hoc Duce, inſtauranda Pergama, uti triſtes Martis olim inſultantis reliquiæ, ita in Clauſtralem vix dum formam erecta, ejusdem recrudeſcentis & ferocientis Bellonæ paleſtra, quam præter continuas mulctas militares importunæ vexabant mille Creditorum exactiones. Vacillabat tot bellicorum inſultuum arietibus concuſſa nonnihil Auguſtini virtus; ſed Conſiliorum, qua pollet, maturitate, ac præpotenti Deiparæ Virginis dextera, veluti Caſtrorum acie ordinata, una cum ſuis erectus ſtetit, varios novercantis fortunæ caſus, ſerena ſemper, ut erat, fronte excepit, & mira patientia pertulit. Ad hæc rudera in templa, Sacraria, ac turres erexit, debitorum vexam multis millibus redemit, & Jura antiqua, ceu accerrimus horum defenſor, a crebris Adverſariorum inſidiis vendicavit, bonaque Monaſterii permultis Capitalibus ac prædiis auxit.

Tantus erat generoſus Auguſtini Spiritus, ac ſalutis tam temporalis, quam ſpiritualis concreditæ ſibi Communitatis concernentis indefeſſus Zelus, ut, ſic erigente temporis injuria, foris hoſtes arceret a rapina & incendiis, intus in ſubditorum animis ſollicitus paſtor divini accenderet amoris flammam: ita ſuorum Jura defenderet in foro, ut tamen Religioſis ſuis plerumque Dux eſſet & Anteſignanus in Choro: cuncta quippe in optimo loco fore ratus, ſi, quod hortatur S. Textus, præprimis animarum Salus ac Regnum Dei quæreretur.

Ex his apparet mirabilis ſane manſuetudo, paſtoralis amor, ac præcipua illa SS. P. Benedicti diſcretio, qua ſubditis ſuis ad dura & aſpera præire, & hos ducere mavult, quam trahere, atque auſteritatem regularem cum gratioſa benignitate maritare. Utque non ſuæ propriæ, ſed publicæ Monaſterii ac ordinis univerſi utilitati ſtudere monſtraret, apertius ipſam quoque diſtributionis juſtitiam adimplere conatus, ſubjecta Religioſorum ſuorum plura ad varias Univerſitates, Dilinganam, Salisburgenſem, Argentinenſem, ut inde ſcientiarum Charismatibus imbula rediret, gratioſiſſime promovit: propria videlicet ipſe quondam Accademiæ Dolenſis inſignis æque Theologus ac Juriſta, experientia edoctus, plurimum intereſſe boni tam privati, quam publici, viros doctos pariter ac probos in promptu habere.

Prætactis virtutibus, ne prædicatum ullum ad abſolutum veri Præſulis Prototypon requiſitum deſiderari queat, conjunctam gerit laudatiſſimam in pauperes liberalitatem, juxta ac erga hoſpites, qui Monaſterio nunquam deſunt, incredibilem pene humanitatem ac hoſpitalitatem: quorum priorem pleno, ut debent, ore, quotidiani tum extraneorum;

tum domeſticorum indigentium greges affatim deprædicant: poſterioris vero glorioſa fama ultra Rhenum & Danubium ita increbuit, ut ob hanc, aliasque inſignes virtutes, & animi dotes, digniſſimum ſe fecerit, Sereniſſimorum principum, Illuſtriſſimorumque Comitum alte ſuſpiciendo favore, gratia, viſitatione, ne dicam familiaritate &c.

Faxint ſuperi! ut in diuturnos adhuc annorum myriades tam gratioſo Patre, virtuoſoque Præſule Religioſis hujus Monaſterii Filiis frui liceat!

II.

Kurtzer Entwurff und Auszug aller Privilegien und Freyheiten der Abtey Gengenbach.

Privilegium Heinrici Romanorum Regis über des Gottshauſes Wald, genannt Mooße.

HEinricus, Rex Romanorum concedit Abbati & Conventui in Gengenbach ſylvam dictam Moſe; quæ ſylva cum ſuo monte ſemper propria fuit de fundo Eccleſiæ ejusdem, ad extirpandam & evellendam, ut ſi homines Eccleſiæ reſiſtentiam ſive manſionem ibi fecerint, ab omni exactione, quolibetque obſequio perpetuo ſint immunes. Datum Wormaciæ in Curia Regis 3. Kalend. May Anno Domini 1231. Indictione 4ta.

Confirmatio Adolphi Regis ejusdem Privilegii.

Item Privilegium ſpeciale, ſeu potius Confirmatio prioris indulti vom König Adolph in Caſtro Ortemberg 6. Idus Decembris Anno 1293. ausgebracht auch über die Mooß, cum inſertione prædicti privilegii, daß nemlich die Mooß dem Gottshauß aigenthümblich zugehörig ſeyn, und die Leuth, ſo daherumen wohnen, wovor ſie gemeldten Wald und Berg ausreuthen und extirpiren von allen Beſchwerdten frey ſein ſollen, mit einverleibten Königlichen Befelch und Gewalt ſolchen Wald außzureuthen.

Tertia Confirmatio über den Wald genannt die Mooß, Heinrici Septimi Romanorum Regis, in qua confirmatione, ſeu privilegio confirmantur omnia tertia vice, quæ ſylvam, dictam Mooſe, concernunt, ut omnia in ſuo robore firma maneant. Et ut nullus hominum audeat illis hominibus, qui in monte habitant, exactionem ſervitii exigere ſub gravi pœna emenda Abbati & Monaſterio reſtituenda Anno 1309.

Rudolphi Primi Regis Romanorum Privilegium 1275.

Rudolphus Romanorum Rex concedit Abbati & Monaſterio in Gengenbach, ne ipſe vel ejus Conventus trahatur ad judicium ſeculare, umb daßjenig als Zünß, Gülten, Zehenden, und alles daßjenige, ſo dem Cloſter Gengenbach zuſtändig. Datum Hagenoæ 5to idus Decembris, Anno 1275.

Hoc privilegium confirmat Adolphus Rex in Caſtro Oethenberg, 3tio Idus Decembris, Anno 1292. erlangt und außgebracht, concordat cum priori privilegio.

Confirmatio præcedentis indulti & privilegii fori 7. Kalend. Aprilis Anno Domini 1300. Schletſtadii erlangt vom König Alberto, ne Abbas trahatur ad judicium ſeculare propter decimas & Cenſus Monaſterii, & quod non debeat ſtare coram Judice ſeculari &c.

Rudolphi I. Romanorum Regis privilegia über viel Puncten wie hernach volgt.

Item ein Vidimus uff Perment geſchriben, über des Gotthaus Freyheiten, welche Käyſer Rudolph dem Gottshauß Anno Domini 1275. im Meyen gegeben, bey diſem Vidimo ligt ein Confirmatio von Könnig Alberto über Königs Rudolphs Freyheiten, welche von Worth zu Worth demſelben einverleibt werden, daß Sigill ligt in Brieff, ſonſt iſt der Brieff an Schrifften juſt und gerecht, ſo in Datum ſteht Straßburg Anno 1300. ꝛc. E.

Inhalt der *Articul* ſo in Käyſer Rudolphs Freyheiten begriffen.

Waſſer und Fiſchen.

Zum Erſten ſoll niemandt in der Graffſchafft Schweigenſtein und Vellethürlein, die des Gottshauß aigen iſt Lehen, Erbe oder Viſchentzen, uff der Küntzig, oder auff anderen flieſſenden oder ſtillſtenden Waſſeren, haben oder leihen, den ein Abbt zu Gengenbach, es ſoll auch niemandt Lehen Erbe, oder Viſchentzen noch Ambacht haben, noch empfahen in vorgenanter Graffſchafft, dann von einem Abbt zue Gengenbach, an allein die Vogteyen, die da rürt vom Reich, die verleyhet der Käyſer, oder Könnig.

Leib- und Güter-Fahl.

Item wer des Gottshauß eigen iſt, Er ſey Mann oder Weib wo die ſitzen, oder wohnen, uff Burgen, in Stätten, Thälern, Dörffer, uff dem Waldt, und ſonderbar in der Statt zue Offenburg, zwiſchen Schweigeſtein und Vellethürlein biß in die neun Hueben um dieſelb Graffſchafft gelegen die ſeindt Fahlbar, von dem Leibe, und gibt jeglichs Menſch einen Pfenning von dem Leib zu Zünß, wann Er über zwölff Jahr kombt.

Wer

Wer auch frey iſt, macht ſich wohl dienſtbar dem Cloſter Gengenbach alſo ein eigen Menſch.

So hat das Gottshauß Gengenbach recht, wo ein frey Menſch, und ein Gottshauß-Menſch zuſammen kommen, ſo ſoll daß Menſch, welches frey iſt dem Gottshaus gebunden ſein zu dienen, und zuethun in alle Weeg, alſi das eigen Menſch, zu dem es gegriffen hat, verbunden ſein.

Güter-Fahl.

Wer auch Erb-Güetter von dem Gottshauß hatt, Er habe deren viel, oder wenig, oder wer derſelben Güether haben will, der iſt fehlbar von dem Guet, Sie ligen in Mortnau, Brißgau, Kintzgerthal, Schwaben, oder anderſt wo, alſo wann das Gottshauß Guet zu Erbe kombt, ſtirbt der Er habe empfangen, oder nit, der iſt dem Cloſter ſchuldig ſein Fahl zugeben, wann auch ein Fahl gefallet, dem ſoll man dem Gottshauß unverzogentlich abrichten und geben. Wer auch viel Fahlbarer Güter hat, der gibt von jeden Guet einen Fahl.

Nulefe von frembden Leuten, ſo in der Grafſchafft Schwigenſtein ſterben.

Were auch das ein frembder Mann Zuge durch das Eigen zwiſchen Vellethürlein und Schweigenſtein, und begreifft in der Todt, da entzwiſchen ſoll ſich der Abbt und ſein Gottshauß des Guets underwinden, und ſoll daß behalten Jahr und Tag. Kombt aber jemandts in Jahrs Friſt, ſein rechter Erbe, dem ſoll das Gottßhauß rechte Rede halten, und ſoll der Abbt ein Fahl nemmen. Kem aber keiner ſeiner Erben in Jahrs Friſt, ſoll der Abbt durch ſeiner Seelen Willen, daß drittel des Guets der Armen, aber Ihme und dem Gottshauß einen dritten Theil behalten, und den übrigen dritten Theil dem Caſten-Vogt geben.

Krancke Perſohnen, ſo in Sterbens Nöthen ligen, mögen den Fahl nit verkhauffen.

Wann auch ein Menſch ſiech würdt, ſo mag er nit verkhauffen noch verändern dem Gottshauß ſeinen Fahl, die Ihme werden ſollen, ob er des Siechtagen ſtürbe, wer es auch daß ein Fahl, vor des Menſchen Siechtagen ſetzt oder verkhümmert würdte, ohne Recht und redlich verkhauffet, den Fahl ſollen die Erben löſen, und dem Gottshauß liffern ohn ſeinem Schaden, und ſolle daß Gottshauß ſeine Fähl zu voraus kommen, alß mancher mit dann werden ſoll, demnach andere Leuth, deren man Fähl ſchuldig iſt einen Fall. Alſo ſollen die Leuth, es ſeyen Mann oder Weib dem Gottshauß ſeine Fähl geben, zu dem Erſten vom Leib darnach von dem Gueth, hat ein Menſch lebendig Vieh, das auf vier Beinen gehet, es ſey gantzer oder halb, oder drittel oder viertel ſein, ſoll es geben das beſte, daß es hat, und ſoll aber dem Gottshauß vertheilen, und das Gottshauß wehlen, daß beſte Vieh zum Fahl, hat er aber kein Vieh, ſolle er daß beſte das er in ſeinen Haus hat und zu ſeinem Leib gehört, es ſeye Harnaſt, oder ander War: gibt Er nit daß beſte, ſo hat er daß Jenig verlohren, ſo er geben hat, und muß anderwerts verfallen.

Gottshauß Mann gefangen.

Würdte ein Gottshauß Mann gefangen, oder an ſeinen Gut beſchädigt, ſo ſoll ein Caſten-Vogt die von Offenburg Gengenbach und Zell, und das Landt gemeiniglich Mann ſeines Aydts, daß Sie helffen dem Gottshauß Mann oder ſein Gut wider gewinnen, ſo fer Sie mögendt ohne Gefährdte; Es ſoll auch niemandt keines Gottshauß Mann ſeinem Leib angreiffen mit Gericht, von ſeines Herrn Schuldt wegen, er hab es dann gelobt mit der Handt ohnbezwungenlich.

Mayer und Förſter über die Wäldt.

Das Gottshauß Gengenbach hat auch Macht zu ſetzen einen Mayer und Förſter über die Forſtwäldt Offenburg gelegen, welche Wäldt das Gottshauß Gengenbach recht aigen ſindt, daß iſt der Waldt der da ligt inwendig Offenburg, den Gottswaldt genannt, oder Vollmerſpach ob wir und der Berg zu Koffersberg, in dieſen dreyen Wälden ſoll ein Abbt von Gengenbach hauen Holtz zu ſeinen bauen, und zubrennen, ſo viel Er mag: Dann Sie ſindt des Abbts eigen.

Eckher-Schwein und Eckher-Recht.

Würdt Eckher in berührten dreyen Wälden, ſoll er Macht haben Schwein darein zuſchlagen, ſo viel er mag, dann Sie ſein aigen ſindt, Dechan, Hüner, und Haber ſeindt auch des Abbts, und ſoll niemandt kein Bott oder Einung machen, über den Waldt ohne des Abbts Wiſſen und Willen.

Item haben des Gottshauß Gengenbach Leib-Recht in den Wälden ſo Forſt heiſen, wirdt Aeckher in Wälden gibt man von jedem Schwein 1. Pfennig von St. Martins Tag, und man gibt einem aus den Wälden nit mehr dann ſechs Stubh Bauholtz.

Mooß.

Item hat des Gottshauß ſein aigen Waldt, mit Grundt und allen Rechten, die heiſt Moſſe, wer in dem Waldt wohnet, ſoll frey ſitzen und niemandt dienen, dann dem Cloſter Gengenbach. Es hat auch niemand über dieſelben Leuth kein Vogtrecht, noch ab Ihnen zu richten und zugebiethen noch Sie zubeſchätzen in keinen Weeg, dann ein Abbt zu Gengenbach.

Allmendten.

So der Abbt Recht zwiſchen Schigenſtein und

und Vellethürlein zu den Allmendten, wolte ein Gemeinschafft der Allmendten einen Theil verkhauffen, daß mögen Sie nit thuen, ohn eines Abbts Wissen und Willen. Würdte aber ein Allmendt mit des Abbts Wissen verkhaufft, soll der Abbt nemen den zweiten Theil, und den Zehenden voraus und die Gemeinschafft daß drittel, wie von altem Herkhommen. Und sonst in allen Wälden, so zwischen Schwigenstein und Vellethürlein ligen, hat das Gottshauß Recht Holtz zuhauen, zu seinem bauen und brennen, so viel er sein bedarff, es soll auch daß Closter Vieh niessen die Allmende wie viel es ist uff dem Eigen.

Wer es auch das ein Gemeinschafft ein Gebott oder Einung machte, über die Allmendt daß soll mit eines Abbts Willen beschehen. Da auch ein Gemeinschafft ausliehe ein Theil der Allmendt, daß soll beschehen mit Bewilligung des Abbts, und solle der Abbt zwen Theil der Nutzung und die Gemeinschafft aber den dritten Theil davon einziehen und nemmen.

Die Gefreyten.

Der Abbt hat Macht zu setzen einen Schultheisen, einen Mayer über das Wasser, Zünß Meister Banwadten und einen Meßner die sollen keinen Dienst am Gericht thuen, wie von altem Herkhommen, dieselben Ambacht hat ein Abbt von Gengenbach auch Macht zu setzen in der Stadt Zelle, wie von altem hero, die 17. Gefreyte aber sindt wit Nahmen drey Fischer, drey Rebleuth, zween Köch, zwen Orner, ein Schuemacher, ein Cürßner, ein Scheerer, ein Pfister, Gastmeister, Brieffer, und Förster, ein Bannwadth.

Huebmatten.

Meins Herren Knecht soll mit den Nichsaren uff die Huebmatten.

Wann ein guet verkhaufft würdt, daß einer vom Abbt hatte, oder des Gottshauß ist, so hat der Abbt Macht in 8. Tagen dasselbig Guet zu lösen, oder zugelten.

Anfüeden und vernaset Guth.

Item wer ein Guth verkhaufft, so vom Closter herrührt, soll es empfahen von einem Abbt, und nit von dem Verkäuffer, thut ers nit in Jahrs Frist, so ist das Guet ledig, und heist ein vernaset Gut, es mag auch niemandt dem anderen ein Guet vortragen, es seye dann mit des Abbts, also daß dem Gottshauß sein Recht ohn Zünsen an Fellen, und an Empfahung vorbehalten seye.

Privilegium fori Secularis 18.

Ein Abbt soll pflegen Geistliches und Weltliches Gericht, umb seines Gottshauß Recht, ohngehindert eines Casten-Vogts oder Weltlichen Richters, noch auch für weltlich Gericht gezogen werden. Er thue es dann gern. Wer auch von des Closters wegen umb sein Recht, Jahr und Tag im Bann ist, darnach soll daß weltlich Gericht helffen, als die Urthl gefallen ist ahm Geistlichen Gericht.

Fischen in der Kintzig.

Daß Fischen in der Kintzig ist allein denen Fischern verlaubt die sollen Fisch geben in das Closter, doch mögen andere auch fischen, aber in 8. Tagen nur einmahl. Es soll auch niemandt kein Bach außkehren, noch fischen ohne des Abbts willen, zwischen Schwigenstein und Vellethürnlin.

Wasser- oder Mehl-Zünß.

Item wer den Bach mit Mühlin überschlecht, der soll geben ein Jahr vier Pfenning zu Zinß.

Bannwein.

Item auf Martini und Fastnacht und umb Crucis hat der Abbt Macht Bannwein zu schenckhen.

Vom freyen Vogt- und Ding-Gericht.

Item soll man im Jahr drey Ding-Gericht halten den 12ten Tag nach Weynachten, umb Ostern, und umb unser Frauen Tag. 2. Der Vogt soll mit den Ambacht-Leuthen zu Gericht sitzen, und was dieselben urtheilen über die Güeter und Leuth, so ahn das Gottshauß gehören, die Urthl soll niemandt fürbaß ziehen. 3. Mann sollen richten, oder zu Gericht sitzen biß man die Sternen am Himmel sicht, erstlich über des Gottshauß Güeter und Leuthe, darnach über Wittwen und Weisen, zum dritten Armen und Reichen und was man des Tages nit richten mag, über 14. Tag hernacher.

Zoll-Freyheit. Umbgelt.

Ein Abbt ist seiner Güeter halber, so in Ding Hoff gehören in allen dreyen Städten in der Orttenau gelegen, Zoll frey, in Elsaß, Orttenau, Schwaben, ist auch Umgelt frey von seinem Guet, ist er Zoll frey, uff, und nider, ein, und aus, wo auch des Gottshauß Ding-Höffe gelegen sindt, im Elsaß, Morttenau, Schwaben, und anderstwo da soll kein Vogt fürbaß nötigen noch treiben, mit herrbergen, mit Vorstellungen, Rossen und Knechten noch kein Schaden thuen, allein soll er alle Jahr, von der Huoberen nemmen seinen Zünß ahn Habern und Pfeningen wie von altem hero ertheilt, und in denselben Ding-Höffen gesprochen würdt, da die Vogtey gelegen ist; Es soll auch kein Vogt kein Ding besitzen, ohne eines Abbts willen uff seinen Höffen, es soll auch kein Gottshauß Mann seinem Vogt fürbaß dienen, dann als Sie mit Urthl ertheilendt. Zum Ersten soll ein Abbt von Gottshauß Leuthen und seinem Guet seine Recht vorab niessen, darnach jeder Vogt sein Vogt-Recht nemmen.

Gotts-

Gottshauß frey.

Item des Gottshauß Leuth sollen Steur frey sein ahn Steur und an Diensten, Sie sitzen uff des Gottshauß Bauhöffen, zu Bohlspach, Kintzdorff, Meyerbach, Ergerswier, Zunßwier, Schwertzenbach, Reichenbach, Nussenwier, Peiren Linach, Danckherspach, Fuesserspach Bruoh, Biberach Beckhen Enterspach, Zell, Harmmerspach Norderach Beinach, auf vorgenanten Höffen soll Jeder ein Pfundt Pfeffers dienen einem Vogt zu Orttenau, wer sich mit Leib und Guet ohn das Gottshauß ergibt, soll dem Gericht keinen Dienst thuen.

Wer aber vom Closter ledig ist, und nit dienet dem Gericht, der solle doch niessen Allmendt, Waldt, Wayde, Marckht und Strassen, und sollen Sie Vogt und Gericht schirmen als andere Leuth.

Das Gottshauß Gengenbach soll über seine Leuth, über sein Guet und über sein Ding-Höffe in keiner Statt kein Vogt haben, dann einen der ältisten Erben, und sollen anderst niemandt gehorsamb sein.

Empfahung der Lehen und Güether.

Item wann ein Abbt von Gengenbach gesetzt und bestettiget würdt, soll man von ihme empfahen alle Erb-Güether alle Lehen, und alle Ambacht die zum Gottshauß gehören in Jars Frist, wer das nit thäte der hat sein Erb verlohren, und heist ein verfasset Gut. Item sollen auch alle Gottshauß Leuth schweren, Treu, und Warheit zueleisten, das Gottshauß Recht zubehalten wann ers an Sie fordert.

Item hat das Gottshauß recht, wer seßhafft ist, von Vellethürlin ahn, bis unden über die Acher in allen Gericht und Gebiet, das zu Orttenberg gehört, und zue Offenburg sitzt, von Alters hero sollent jährlich geben dem Gottshauß Gengenbach einen Zünß-Pfenning, von dem Leibe, und nach dem Todt einen Fahl.

Freyheit des Closters wie weit sich die erstrecket.

Daß Gottshauß Gengenbach ist frey, daß jedermann darinn Freyheit haben soll. Innerthalb den Mauren und seinen Schlossen ahn Leib und Guet. Hat ein Mann den Todt ausserhalb verschuldet, wer die Freyheit dem Gottshauß verbreche, der ist Ehrloß, äydtloß, er mag es nach niemand seines Rechten gehelffen, und was er von dem Gottshauß hatte, daß ist ledig dem Gottshauß, es seye Ambacht, Erbguet, oder Lehen, hat aber er ander Guet daß ist eines Kasten-Vogts von Ortenberg, und soll ein Kasten-Vogt solchen halten, daß es nit mehr geschehe, und der Abbt ohnclagbar seye; Beschehe auch ein Todtschlag in Closter von werentlichen Leuten inwendig dem Closter, daß soll ein Casten-Vogt zu Ortenberg richten, als ob er in der Statt auswendig geschehen wäre, und hat das Gottshauß seine Freyheit darumb nit verlohren. Das Gottshauß hat auch Recht, wo es Vögt hat, über sein Leuthe oder über sein Guet, oder über sein Ding-Höffe, dann solche Vogteye rühret vom Reich zulehen, wer under dem Vögten Breche dem Gottshauß sein Recht, solle das Lehen dem Reich ledig sein.

Casten-Vogt zue Orttenberg.

Es soll auch kein Kasten-Vogt zu Orttenberg noch sein Niderpfleger, noch keiner der von wegen des Reichs Orttenberg innen hat, oder das, daß daher gehört dem Abbt noch dem Gottshauß, weder Zwang noch Leidt thuen in dem Closter, in der Statt, noch auswendig auf dem Lande und auf den Güetheren, noch in das Closter fahren mit Gewalt, ohn eines Abbts willen.

Es ist auch ein Abbt zu Gengenbach dem Casten-Vogt zu dienen nit verbunden, er thue es denn gern, dagegen ist der Kasten-Vogt verbunden den Abbt und sein Gottshauß zu schürmen, ihr Leib, Gut ire Leit, so fern er mag, bey seinem Eydt, davon nimbt er sein Vogt-Recht durch das Landt von des Gottshauß Leuthen, dergestalten ist auch der Underpfleger gegen dem Gottshauß verbunden.

Wann ein Statt oder ein Dorff, oder ein Thal, und mit Namen Offenburg kein Gewonheit hetten herbracht oder noch machten, daß soll dem Gottshauß nit schaden ahn seinen Rechten, daß ihme Käyser und König handt geben, dann Recht gehet für Gewonheit.

Wie ein Kasten-Vogt die Leuth zum Mann-Gericht oder für des Abbts Cammer gebiethen soll, ahn welche der Abbt zuklagen hat.

Hat ein Abbt zuklagen, umb des Gottshauß Recht und sein Gut, uff denen Leuten, die da sitzen und wohnen uff das Gottshauß aigen und Gericht so gen Ortenberg gehören und dienen von dem Schweigenstein abe, bis über die Acher, dem soll ein Kasten-Vogt, oder sein Underpfleger gebiethen für eines Abbts Cammer, Mann-Gericht in einem Monath, und soll dem Abbt und dem Gottshauß richten nach der Ambacht Leut Urthl, alweilen das Closter zuklagen hat, wer das Bott brach, der besedt dem Casten-Vogt ein Pfund, dem Abbt zwey Pfund selbig Gebott sollen auch ander Vögt halten, die von dem Reich Vogt-Recht zu Lehen haben über das Gottshauß Leuthe.

Versetzung der Land-Vogtey.

Wenn ein Käyser oder König die Landt-Vogtey Orttenau lihe oder versetzte, nichts desto weniger solle der Vogt schweren, dem Abbt sein Recht zu schirmmen, thätte er daß nit, soll

ein Caſten-Vogt demſelben, dem es der Käyſer verſetzt oder verändert, richten wir recht, und von Alters herkhommen iſt.

Wie man einen Vogt kieſſen, und wie derſelb ſchweren ſoll, dem Abbt und den Stätten.

Wann ein Käyſer, oder Könnig nit were, ſollen die drey Stätt in Ortenau, wie auch die Leuth von Ortenberg keinen Vogt kieſen, dann mit des Abbts Wiſſen und Willen. Keme es aber mit des Abbts und der Statt Willen es dahin, daß ein Vogt würdte, der ſoll dem Abbt zum erſten, darnach den dreyen Stätten, und dem Landt ſchweren des Gottshauß Recht ſteth zu halten, und zu ſchirmen.

Bann-Wein.

Item hat des Gottshauß Recht zu Gengenbach und zu Offenburg den Weinbann zulegen und einen Meyer zu ſetzen über die kürtzig von Vellethürlin bis gehen Willſtatten in allen den Rechten, wie übers Waſſer zu Gengenbach. Diſes Privilegium hat ein Mangel am Sigill welches gar umbbrechen, mit griener und rothen Seiden durchzogen dann das Sigill iſt nit mehr dann halber herab gefallen. Darbey aber ein Vidimus, von Worth zu Worth vorbemelten Privilegio gleichlautent, abgeſchriben befunden.

Könnig *Adolphs Privilegium* über das Ding-Gericht.

Dieſes Privilegium iſt fürnemblich über das Ding-Gericht faſt dem Mann-Gericht gleich über vil Gerechtigkeit beſagent ſo ſeithero geendet und in vielen Puncten verbeſſert worden, iſt ein Confirmatio über Königs Rudolphs privilegium quæ quidem in originali non vidi adeſſe. Actum Ortenberg Freytag vor Luciæ, Anno Domini 1293. E. Daß Inſigel an diſem Brieff cum corpore ex figura Cæſaris, iſt etlicher maſſen juſt, daß Perrment aber hat ſehr vil Löcher, iſt corrumpiert, hangt ein weiſſe und rothe Schnur daran.

Adolphi Privilegium wegen Steur und Schatzung.

Adolphus Rex Romanorum gibt Abbt Gottfriden und ſeinem Convent die Freyheit, das des Gottshauß Leuth ſo zu Offenburg auſſerhalb der Mauren geſeſſen ſeindt, Item denen ſo zu Ohlſpach, Zunßweyr, Kintzigdorff, Würbach, Richenbach, Schwertzenbach, Fürſpach, Biberoch Bruoch, Zell, Enterſpach, zu den Stöckhen und im Harmmerſpach ab omni exactione ex Styra frey ſein ſollen, nemblich die jenigen, ſo von dem Cloſter Guethöff haben.

Daß Perment iſt gantz und gerecht, aber das Sigill corrumpiert und der Kopff herab geriſſen.

Confirmatio Heinrici de Anno 1309.

Heinricus ſeptimus, Romanorum Rex, confirmirt Käyſer Rudolphs Freyheiten ſo er dem Gottshauß Gengenbach Anno 1275. gegeben welche Freyheit von Worth zu Worth diſer Confirmation einverleibt worden, Actum Gengenbach Montag nach Martini 15. Calend. Decembris Anno 1309. E. iſt am Sigill und Perment juſt und gerecht erfunden worden.

Ludovicus Imperator.

Item ein Schirm-Brieffe Ludovici Regis über das Gottshauß Leut ahn Marggrave Rudolphs von Baden ausgangen das er inſonderheit dieſelben Leute, und das Gottshauß under die von Offenburg ſchirmen wolle ſuper decimis ex cenſibus iſt ein klein Brieffle, Datum Mühlhauſen, Anno 1320.

Confirmatio Ludovici imperatoris, über König Rudolphs vorgeſchribne Freyheiten, ſo er Käyſer Rudolph dem Gottshauß Gengenbach Anno 1275. gegeben, welche von Worth zu Worth, diſer Confirmation einverleibt worden. Erlangt zu Leichenfeld Freytag nach Judica, 1331.

Carolus IV.

Carolus quartus Romanorum & Bohemiæ Rex Confirmat omnia privilegia & immunitates quas Rudolphus Rex dedit Coenobio in Gengenbach Anno 1353.

Und hat diſe Confirmation neben dem Inhalt des Privilegii zu Ende diſen Anhang wie volgt; Und wann uns fürgelegt iſt, daß etliche Zweiffel und Gegenrede möchten geſchehen, über etlich der obgeſchribnen Wort, da geſchriben iſt, und wer des Gottshaus eigen iſt, das man allein Mann und nicht Frauen damit ſoll begriffen, und auch das alle Mann und Weib, ſo zu ihren Tagen kommen ſindt, vom Vellethürlin abe, und über die Acher in allen Gerichten und Gebieten, die zu Orttenberg dienen, und von Alter dargehöret, dem Gottshauß von Gengenbach einen Jährlichen Zünß Pfenning, von dem Leib, und ein Fahl nach Ihrem Todt, von Alter durch Recht und löbliche Gewonheit ſchuldig ſindt zue geben, davon wollen wür von beſonder unſer Königlichen Gnaden den vorgeſchribnen Articul läuteren und erklären, und heiſen, und theilen, das Frauen gleich den Mannen damit ſindt begriffen, und auch das Sie den Jährlichen Zünß-Pfenning und Fahl, ſollen und mögent halten und beſitzen alß Sie daß von Alter redlich herbracht handt, und unſchädlich ſeye uns und dem Reich an unſern Recht. Actum St. Simonis und Judæ 1353.

Das Sigill hangt an einer rothen und grüenen Schnur, und iſt das Sigill, halber entzwey under dem Kopff. Item ein vidimirte, mit des geiſtlichen Richters Inſigel becräfftigete Schrifft, darin das Privilegium Caroli IV. de verbo ad verbum zu finden.

Confirmatio Caroli IV.

Uber der Statt Gengenbach Freyheiten, Lateiniſch, daß keiner die Burger zu Gengenbach, oder deren Zugewandte mit frembdem Gericht oder in andere Weeg antaſten, angreiffen noch bekhümmeren ſolle. Sub Abbate Lamberto in Januario Anno 1362. ausbracht zue Prag.

Privilegium Caroli IV. vom freyen Ding-Gericht, 1378.

Item diſer Brieff und Freyheit weiſet aus, daß ein Ritter das Ding-Gericht, Mann-Gericht zu Gengenbach beſitzen mag, dann ein Abbt hat die Freyheit, daß er alle Jahr, und im Jahr drey mal in ſeinem Gottshauß Ding-Gericht halten mag, wie von altem Herkhommen, nemblich ſoll ein freyer Vogt am ſelben Ding-Gericht als ein Richter ſitzen, dieweil man aber ohne Coſten nit allezeit einen freyen Vogt mag haben ſo mag ein Abbt jeweilen einen Ritter nemen, und ſetzen, wan er will. Actum Nürnberg, Dienſtag nach Benedicti, Anno 1378. Dieß Brieffle hat an drey Orthen ein Riß, aber das Sigil iſt noch gantz und ohnverſehrt.

Confirmationes Privilegiorum generales.

Wenceslai Regis Bohemiæ, qui filius fuit Caroli IV. & Rex Romanorum Actum Ilnagæ, Freytag vor Lætare, Anno 1390. E.

Item Rupertus Rex & palatinus Rheni gibt dem Abbt und Convent zu Gengenbach die Freyheit, daß Sie fürterhin mit rothem Wax beſiglen ſollen und mögen. Actum Heidelberg, Donnerſtag nach Georgii, Anno 1403. E.

Diſer Brieff hat kein Sigel, bede Privilegia ſindt zuſammen bunden.

Sigismundus Rex Romanorum confirmat Abbati Conrado & Conventui in Gengenbach ſua Jura & Privilegia, quæ a Carolo IV. Romano Imperatore Anno 1366. acceperant, und werden ſolche Privilegia diſer Confirmation von Worth zu Worth einverleibt, Actum Straßburg uff Margareta Anno 1434. Abbas Lambertus hat diß Privilegium ausbracht. E.

Alia Confirmatio a Sigismundo erlangt, Ulmb, Zinſtag poſt diem Bonifacii An. 1434. E.

Confirmatio Friderici Regis Romanorum, Herzogen zue Steur, Kärnaten, Crain, Graffens zu Tyrol, über des Gottshauß Freyheiten. Actum in der Wochen diverſionis Apoſtolorum Anno Domini 1441. zue Wien ausbracht, darinn würd inſonderheit den dreyen Stätten zu Offenburg, Gengenbach und Zell am Hammerſpach verlegt und befohlen, daß Sie das Gottshauß wider männiglichs Intrag defendiren, ſchützen und ſchirmen ſollen. Signatum E.

Alia Confirmatio Privilegiorum ejusdem Cæſaris Friderici, über des Gottshauß Freyheiten generalis, darin inſonderheit der Statt Offenburg, Gengenbach und Zell gedacht würd. Actum Wien, Zinſtag vor Galli Anno 1455. E.

Maximiliani I. Imperatoris Privilegia dem Gottshaus gegeben ꝛc.

Confirmatio Maximiliani primi, Römiſchen Könnigs, über des Gottshaus Freyheit, ſo es von Käyſer Rudolph Anno 1215. erlangt, demſelben von Worth zu Worth einverleibt. Actum Wormbs den 6. Aprillis 1495. iſt Libell weiß geſchriben, cum inſerta pœna, der wider bemelte Freyheit handelt, der ſoll 100. Marckh lötiges Golds verfallen ſein.

Item ein vidimirt uf Berment geſchriben, und mit Rothweiliſchen Inſigel beſiglet Vidimus von ermelten Maximilianiſchen Freyheit. Actum Zinſtag nach Corporis Chriſti, Anno 1513. Signatum E.

Item ein Urthel-Brieff von Käyſerl. Cammer-Gericht den 19. Aprilis, Anno 1501 ausgangen in Spennen, zwiſchen der Statt und dem Gottshauß, darin würd der geiſtlich Richter dem Abbt pro competente Judice erkhent.

Underſchiedliche Schirm-Brieffe für das Gottshauſe Gengenbach.

Item drey vidimite Copeyen per Notarium, uff Perment geſchriben, darunden ein, ahn alle Ständt der Landt-Vogtey Ortenau, die andere an den Landt-Vogt und die 3. Stätt in Orthenau, Offenburg, Gengenbach und Zell ausgangen, daß männiglich das Cloſter Gengenbach ſein Höff und Güeter bey habenden Rechten und Gerechtigkeit unbekhümmert laſſen, ſonder ein Landt-Vogt, ſambt den dreyen Stätten daſſelbig Cloſter ſchützen und ſchirmen ſollen, Anno 1511. ausgangen, ſignatum E. von König Maximiliano primo gegeben, cum adjuncta ſupplicatione pro Confirmatione Privilegiorum Monaſterii.

Mandatum Maximiliani Imperatoris ahn Graff Wilhelm von Fürſtenberg ausgangen, daß er das Gottshauß bey ſeinen Freyheiten handthaben ſoll. Actum Freytag den 10. Januarii, Anno 1511.

Maximilianiſcher Schirm-Brieffe ahn alle Stände des Reichs, daß man das Cloſter Gengenbach wöll bey ſeinen Freyheiten handthaben und bleiben laſſen, und ſteth am dato Gengenbach den 18. Aprillis, Anno 1511.

Item ein Schirm-Brieffe vom Pfaltzgrafen Ludwigen an die Stätt in Ortenau, daß Sie des Gottshauß Gengenbach bey ſeinen Freyheiten wollen bleiben laſſen. Donnerſtag von Miſericordia Domini, Anno 1437. ausgangen und datirt. Iſt ein Befelch-Schreiben an gemelte

melte drey Stätt in Ortenau, Offenburg, Gengenbach und Zell, und alle Zugehörige im Gezirckh, zwiſchen Schweigenſtein und Vellethürlin geſchehen, daß Sie das Gottshauß bey allen ſeinen Rechten und Gerechtigkeiten, auch Freyheit, wie ſie in des Cloſters Brieffen begriffen ſeindt, wollen handhaben, ſchützen und ſchirmen in ihren Nöthen und Geſchäfften.

Carolus V.

Confirmatio Caroli quinti über des Gottshauſes Gengenbach Freyheit generalis in ſpecie tamen fit mentio der Maximilianiſchen Freyheit Anno 1495. erlangt, und was Käyſer, König und Fürſten dem Gottshauß geben haben, würdt auch deren von Offenburg, Gengenbach und Zell gedacht. Datum Wormbs den 13. Martii, 1521.

Conſervatorium.

Item zwey Vidimus Conſervatorii auff Perment, mit des Hoffs zue Straßburg anhangenden Inſiglen, das ander per Notarium Inſtruments-Weis, wie auch zwey andere uf Papier geſchriben und underſchrieben, zuſammen bunden, von Carolo V. erlangt, zu Wormbs den 11. Maji, Anno 1521. volgenden Inhalts. Es mandirt Käyſer Carlen dem Landt-Vogt und allen künfftigen Landt-Vögten, in underen Elſaß, deßgleichen beden Stätten Straßburg und Freyburg im Preyßgau, daß Sie Abbt Philipſen und ſein Convent, und jeden künfftigen Abbt und ſein Convent berührten Gottshauß Gengenbach bey habenden Freyheiten, Rechten, Gerechtigkeiten, alt Herkhomen und guten Gewonheiten, wider meniglichen turbieren, irrungen und anfechten, pro viribus ſchützen und ſchürmen, und diejenigen, ſo des Gottshauß an ihren Freyheiten Intrag thuen, für ſich citiren und laden, bederſeits anhören, und Sie vor einander zu entſcheiden Macht haben ſollen, gleichſamb were die Sach im Recht-Standt cum impoſitione pœnæ contrafacientium, welche Pœn im Privilegio begriffen ſtehet. E.

Item ein Vidimus Confirmationis über die Freyheiten, ſo des Gottshauß Gengenbach Anno 1495. a Maximiliano primo erlangt, welche von Carolo V. beſtättiget worden, iſt alles beyſamen bunden. E. 1521.

Ferdinandus Imperator.

Confirmirt und beſtättiget dem Gottshauß ſeine Freyheiten dergeſtalt, wie fürnemblich in den Maximilianiſchen Freyheit-Brieffen zu ſehen iſt, ſo dem Gottshauß Anno 1495. erlangt worden, es würdt auch darin der dreyer Stätt in Ortenau gedacht. Actum Augſpurg, den 26. Junii, Anno 1559. E.

Maximilianus Secundus Imperator.

Confirmatio Privilegiorum Maximiliani Secundi über des Gottshauß Gengenbach habende Gnadt, Freyheiten, Recht, Brieff, Privilegia, Hanotveſten und Begabungen, darin Maximiliani primi & Caroli quarti Imperatorum Freyheiten de verbo ad verbum einverleibt werden, in welchem privilegio Maximiliani primi alle alte Privilegia und Vertrag, ſo zwiſchen dem Cloſter und der Statt Gengenbach ufgericht, beſtättigt und confirmirt werden, auch was die drey Stätt belangt in Ortenau. Actum den 6. Maji, 1566. Augſpurg.

Rudolphus Secundus.

Confirmatio Rudolphi Secundi Imperatoris, ſuper Privilegia Monaſterii in Gengenbach, darin inſonderheit die Privilegia Caroli IV. & Maximiliani II. de ſpecie ad ſpeciem inſerirt werden. Actum den 25. Septembris, Anno 1590. Tax 40. Goldtgulden Cantzley-Jura 12. Goldtgulden.

Conſervatorium.

Conſervatorium über des Gottshauß Gengenbach Freyheit den 2. Decembris, Anno 1591. zu Prag erlangt, uf die Statt Freyburg im Preißgau und Herrn Landt-Vogt im undern Elſaß, darin würdt uno ſaltem nomine des Conſervatorii gedacht, welches Carolus quintus dem Gottshauß Gengenbach vor Jahren gegeben.

Conſervatorium a Rudolpho ſecundo auf die Stätt Rothweil, Freyburg und Schlettſtatt, erlangt den 13. Januar. 1593.

Confirmatio Privilegiorum, ſo das Gottshauß inſonderheit über den Zoll und Ungelt, für welche bede Beſchwerden ein Abbt befreyt iſt, zu Offenburg hat. Datum Prag den 2. Decembris, Anno 1591.

Päbſt- und Biſchöffliche Privilegia.

III.

Biſchoffs Ekkeberti zu Bamberg Confirmation aller Privilegien und Freyheiten der Abtey Gengenbach.

IN nomine Sanctæ & Individuæ Trinitatis, Ekkebertus, Dei gratia Bambergenſis Eccleſiæ Epiſcopus, univerſis Chriſti fidelibus hanc paginam inſpicientibus, tam majoribus quam minoribus, & ſpecialiter omnibus ad Eccleſiam Gengenbacenſem ſpectantibus ſalutem, & ſalutis in Chriſto perpetuitatem. Quoniam Cœnobiis omnibus ad Epiſcopatum

tum noſtrum pertinentibus, quæ divina clementia cognoſcente gubernantur, ſuſcepimus tam in temporalibus, quam in ſpiritualibus pro poſſe, ac noſſe, ſemper præeſſe debemus, dignum & juſtum eſt, ut hoc ſolicite ac vigilantius omni tempore facere ſtudeamus: Et ne factum noſtrum a memoria tam præſentium, quam futurorum dilabatur: Jura Eccleſiæ Gengenbacenſis attinentia, ſicut in privilegiis Anteceſſorum noſtrorum invenimus, ſcriptis commendare, & ſigillo noſtro confirmare, dignum & neceſſe duximus. Notum igitur facimus omnibus tam futuris, quam præſentibus, quod Jura jam dicti Cœnobii, quæ in privilegiis Anteceſſorum noſtrorum inventa ſunt, iterato renovantes huic paginæ intitulare decrevimus: Eccleſia namque Gengenbach, quæ patrocinio & regimine Epiſcopatus Bambergenſis regitur, & gubernatur, a Fundatoribus ejus in talibus juſtitiis fundatur, & decoratur; ſcilicet ut nullus Judex, niſi quem Abbas voluerit, ibidem conſtituatur. Duæ partes Judicii ſeculares, & duæ partes de communi ſylva, quæ dicitur Almenda, tam in lignis quam in decimis, piſcario in aquis, tam in fluentibus, quam in paludibus a loco, qui dicitur Schvvingenſtein usque Velleturlin Capitanea Jura, quæ dicuntur, Fähle tam a liberis, quam a ſervis & advenis, in bonis ejusdem Eccleſiæ decedentibus, eidem Cœnobio adjudicantur. Tribus vicibus in anno Abbas jam dicti Cœnobii, qui ſub banno vinum ſuum vendere debet, in proxima feria ſecunda poſt feſtum Sancti Martini per duas hebdomadas, ſimiliter ante caput jejunii, & ante dies Rogationum, ſimiliter litteris & aliis Juſtitiis, quibus jam dicta Eccleſia ab Anteceſſoribus noſtris privilegiata, & roborata dignoſcitur; Nos iterato ſub pœna excommunicationis ipſam privilegio noſtro confirmamus & roboramus: Et ut hæc facta inconvulſa permaneant, & conſiſtant, litteris ſigillo noſtro ſignatis, perpetualitate munivimus, & omnes malefactores illos, qui hæc facta contradixerint, vel irritaverint, ſeu temerarie violaverint, vinculo Anathematis obligamus, & eos a Conſortio Beatorum projicientes, & judicio divinæ Majeſtatis damnantes authoritate noſtra a perenni felicitate penitus excludimus.

IV.

Pabſts Innocentii IV. Breve, vermöge deſſen er die Abtey Gengenbach in des Römiſchen Stuhls beſondern Schutz aufgenommen, de Anno 1244.

INnocentius Epiſcopus, Servus Servorum DEI, dilectis filiis Abbati & Conventui Monaſterii in Gengenbach, Ordinis Sancti Benedicti, Diœceſis Argentinenſis, ſalutem & Apoſtolicam benedictionem. Sacroſancta Romana Eccleſia, devotos & humiles filios, ex aſſueto pietatis officio propenſius diligere conſuevit, & ne pravorum hominum moleſtiis agitentur, eos, tanquam pia mater ſuæ protectionis munimine confovere. Eapropter, dilecti in Domino filii, veſtris juſtis poſtulationibus grato concurrentes aſſenſu, perſonas veſtras & Monaſterium, in quo divino eſtis obſequio mancipati cum omnibus bonis, quæ in præſentiarum rationabiliter poſſidet, aut in futurum juſtis modis, præſtante Domino poterit adipiſci, ſub beati Petri & noſtra protectione ſuſcipimus, ſpecialiter autem Eccleſiam veſtram in Gengenbach, quam aſſeritis ad vos pleno jure ſpectare, ſicut eam juſte ac pacifice poſſidetis, vobis, & per nos Monaſterio veſtro, auctoritate Apoſtolica confirmamus, & præſentis ſcripti patrocinio communimus. Nulli ergo omnino hominum liceat hanc paginam noſtræ Protectionis & Confirmationis infringere, vel ei auſu temerario contraire: Si quis autem hoc attentare præſumpſerit, indignationem omnipotentis Dei, ac beatorum Petri & Pauli, Apoſtolorum ejus ſe noverit incurſurum. Datum Lugduni VIII. Kalendas Maji, Pontificatus noſtri Anno ſecundo.

V.

Pabſts Nicolai IV. Bulla Confirmationis aller Privilegien, Rechte und Freyheiten der Abtey Gengenbach, de Anno 1287.

NIcolaus Epiſcopus, Servus Servorum Dei, dilectis filiis Abbati Monaſterii de Gengenbach, ejusque fratribus tam præſentibus, quam futuris regularem vitam profeſſis, in perpetuum religioſam vitam eligentibus, Apoſtolicum convenit adeſſe præſidium, ne forte cujuslibet temeritatis incurſus, aut eos a propoſito revocet, aut robur, quod abſit, Religionis infringat. Eapropter dilecti in Domino filii, veſtris juſtis poſtulationibus clementer annuimus, & Monaſterium de Gengenbach Argentinenſis Diœceſis, in quo divino eſtis obſequio mancipati, beati Petri & noſtra protectione ſuſcipimus, & præſentis ſcripti privilegio communimus. Inprimis ſiquidem ſtatuentes, ut Ordo Monaſticus, qui ſecundum Deum & beati Benedicti regulam in eodem Monaſterio inſtitutus eſſe dignoſcitur,

tur, perpetuis ibidem temporibus inviolabiliter obſervetur. Præterea quascunque poſſeſſiones, quæcunque bona idem Monaſterium in præſentiarum juſte ac canonice poſſidet, aut in futurum, conceſſione Pontificum, largitione Regum, vel Principum, oblatione fidelium, ſeu aliis juſtis modis præſtante Domino poterit adipiſci, firma vobis, veſtrisque ſucceſſoribus & illibata permaneant: In quibus hæc propriis duximus exprimenda vocabulis. Locum ipſum, in quo præfatum Monaſterium ſitum eſt cum omnibus pertinentiis ſuis, nec non terras, poſſeſſiones & areas, redditus, Decimas, Primitias ſeu Prata, Paſcua, Sylvas, Nemora, Vineas, Molendina, aquas & aquarum deductus, & quidquid juris habetis in oppido, quod dicitur Gengenbach & pertinentiis ſuis. Eccleſiam parochialem Sancti Martini extra muros oppidi Gengenbacenſis cum decimis, redditibus & pertinentiis ſuis, Capellam Sancti Nicolai infra ſepta veſtri Monaſterii, cum hoſpitali eidem annexo, & omnibus ipſius Capellæ & dicti hoſpitalis pertinentiis, Capellam Sancti Jacobi in monte Caſtelberg, cum omnibus juribus & pertinentiis ſuis, Capellam Michaëlis in Heidinger, cum omnibus pertinentiis ſuis, Jus patronatus, & quidquid juris habetis in Eccleſiis Villarum, ſeu Vallium Steinach, Zella, Harmerſpach, Norderach, Reichenbach prope Gerolzeck, Ichenheim, Hönen & Bettendorff prope Hagenau, Capellam annexam curiæ, quam habetis in Oberſchopfen, cum pertinentiis ſuis, terras, poſſeſſiones, jurisdictionem temporalem & quidquid juris habetis in Comitatu, ſive diſtrictu infra hos limites, videlicet a limine dicto Schvvigenſtein per Vallem Küntzingerthal usque ad limitem Välletürnlein procedentem, & per eosdem limites diſtinctum, cum quo Monaſterium veſtrum dicitur eſſe dotatum. Quartam partem Caſtri Gerolzeck cum ſylvis, nemoribus ac aliis pertinentiis ſuis, Curias, jurisdictiones temporales, & quidquid jurisdictionis in pago ſeu diſtrictu Ortenau in Comitatu & Villis ſupradictis, nec non in Villis & Vallibus, quæ Enderſpach, Biberach, Bruech, Fueſpach, Gengenbach, Heidinger, Reichenbach & Olſpach vulgariter nuncupantur, ac pertinentiis eorundem, ſylvam dictam Moos a claræ memoriæ Henrico Romanorum Rege Monaſterio veſtro pia liberalitate donatam cum omnibus pertinentiis ſuis, ſylvas dictas Gengenbach, & Sommer-Winterhald, cum pertinentiis earundem, ſylvam dictam Gottshausvvald retro Villam Waltersvviler, verſus Villam Willſtätten, prope flumen Künzig tendentem cum pertinentiis ſuis, Molendina cum aquarum decurſibus, quæ habetis in flumine Künzig cum pertinentiis ſuis, Piſcarias, & quidquid juris habetis in dicto flumine, nec non in Rippis Vallium Norderach, Harmerſpach, Enderſpach, Schvveybach, Tuerbach, Heidinger, Pfaffenbach, Reichenbach & Ohlſpach, obtinens molendina cum aquarum decurſibus, quæ habetis in Villis, & Vallibus ſingulis ſupradictis, & in Villis, quæ Niderſchopfen, Elgersvveiler & Ulfhofen nuncupantur, cum pertinentiis ſuis, curias & jurisdictiones temporales, quas in pago ſeu diſtrictu Ortenau prædictis habetis, videlicet in Villis Kintzendorff, Weyerbach, Bolsbach, Elgersvvyhr, Sundsvvyhr, Schopfen inferiori, Schopfen ſuperiori, Rigersvvyhr, Hofen, Ichenheim, Zell, Altenheim. In Alſatia in Villis Belheim, Duringen, Franckenheim, ac poſſeſſiones cum ſuis pertinentiis, quas habetis in Villa Belzheim, cum pertinentiis ejusdem Villæ decimas quoque vini a claræ memoriæ Richardi, Regina Monaſterio veſtro intuitu devotionis collatas, & quidquid juris habetis in Villis Kungesheim, & Schervviler ac pertinentiis earundem. Curiam, quam habetis in civitate Argentinenſi, cum pertinentiis ſuis, areas, quas habetis infra muros oppidi Offenburg, cum pertinentiis ſuis. Decimas, poſſeſſiones, redditus vini de variorum pullorum & Caponum, & quæcunque alia Jura habetis in locis, & Villis ſingulis ſupradictis ac pertinentiis eorundem, & in Villis ſeu locis, quæ Datenvviler, Fromenthal, Griesheim, Windſchlee, Renchen, Appenvvyhr, Keversbergen, Zell, Ramersvvyhr, Turbach, Schaubach, Elckersvvyhr, Frieſenheim, Tundlingen, Küppenheim, Vaſeltzvvyhr, Kehe, Tundenheim prope Franckenheim, & Weſchhuſen vulgariter nuncupatur, ac pertinentiis earundem. Homines, quos habetis in civitate Argentinenſi, & in oppido Offenburg, in Oberkirch, ac in aliis oppidis & locis quibuscunque prædictæ Diœceſis Argentinenſis, cum redditibus & ſervitiis Monaſterio veſtro debitis ab eisdem. In Suevia in Diœceſi Conſtantienſi Jus Patronatus, & quidquid Juris habetis in Eccleſia Villæ Eſchah, decimas, poſſeſſiones, redditus vini olei, denariorum, ceræ & Caponum, & quidquid juris habetis in prædicta Villa Eſchach, & in Villis Rumelinsdorff, Villingen, Ephingen, Urſelingen, Theislingen, Gruemſtätten & Wittershuſen nuncupatis & pertinentiis earundem, & quidquid juris habetis in Brisgovia in Villa Nurvvershuſen ac pertinentiis ſuis, nec non & jus, quod Almenda vulgariter nuncupatur, quod habetis in locis & villis ſingulis ſupradictis ac pertinentiis earundem, decimas

decimas quoque, & quidquid juris habetis in Tuzfeld; Homines, quos habetis in Civitate & Diœceſi Conſtantienſi, cum redditibus & ſervitiis vobis debitis ab eisdem cum terris, pratis, vineis, nemoribus, uſuaquis & paſcuis in plano in aquis & molendinis, in viis & ſemitis, & omnibus aliis libertatibus & immunitatibus ſuis. Sane Novalium veſtrorum, quæ propriis manibus aut ſumptibus colitis, de quibus aliquis hactenus non percepit, ſive de veſtrorum animalium alimentis nullus a vobis decimas exigere, vel extorquere præſumat. Liceat vobis quoque Clericos, vel Laicos liberos & abſolutos, e ſeculo fugientes ad converſionem recipere, & eos, absque contradictione aliqua, retinere. Prohibemus inſuper, ut nulli fratrum veſtrorum, poſt factam in Monaſterio veſtro profeſſionem, fas ſit, ſine Abbatis ſui licentia, de eodem loco, niſi arctioris Religionis obtentu, diſcedere; Diſcedentem vero, absque communium litterarum noſtrarum cautione, nullus audeat retinere. Cum autem generale interdictum terræ fuerit, liceat vobis, clauſis januis, excluſis excommunicatis & interdictis, non pulſatis campanis, ſuppreſſa voce, divina officia celebrare, dummodo cauſam non dederitis interdicto. Chriſma vero, oleum ſanctum conſecrationis Altarium, ſeu Baſilicarum, ordinationes Clericorum, qui ad ordines fuerint promovendi, a Diœceſano Epiſcopo ſuſcipietis, ſiquidem Catholicus fuerit, gratiam & communionem ſacroſanctæ Romanæ Eccleſiæ habuerit, & ea vobis voluerit ſine gravitate aliqua exhibere. Prohibemus inſuper, ut infra fines parochiæ veſtræ, ſi eam habetis, nullus, ſine aſſenſu Diœceſani Epiſcopi & veſtro Capellam, ſeu oratorium a novo conſtruere audeat, ſalvis privilegiis Pontificum Romanorum. Ad hæc novas & indebitas exactiones ab Archi-Epiſcopis, Epiſcopis, Archi-Diaconis, ſeu Decanis atque omnibus Eccleſiaſticis & ſecularibus perſonis a vobis fieri omnino prohibemus. Sepulturam quoque ipſius loci liberam eſſe decernimus, ut eorum devotioni & extremæ voluntati, qui ſe illic ſepeliri deliberaverint, niſi forte excommunicati vel interdicti fuerint, aut etiam publice uſurarii, nullus obſiſtat, ſalva tamen juſtitia illarum Eccleſiarum, a quibus mortuorum corpora aſſumuntur. Decimas præterea & poſſeſſiones ad Jus Eccleſiarum veſtrarum ſpectantes, quæ a Laicis detinentur, redimendi & legitime liberandi de manibus eorum, ad Eccleſias, ad quas pertinent, revocandi libera ſit vobis de veſtra auctoritate facultas. Obeunte vero te, nunc ejusdem loci Abbate, vel tuorum quolibet ſucceſſorum nullus ibi qualibet ſubreptionis aſtutia, ſeu violentia præponatur, niſi quem fratres communi ſenſu, vel fratrum major pars conſilii ſanioris ſecundum Deum & beati Benedicti regulam providet eligendum. Paci quoque & tranquillitati veſtræ paterna impoſterum ſolicitudine providere volentes, auctoritate Apoſtolica prohibemus infra clauſuras locorum, ſeu veſtrarum nullus rapinam facere ſeu furtum, ignem apponere, ſanguinem fundere, hominem temere capere, vel interficere, ſeu violentiam audeat exercere. Præterea omnes libertates & immunitates a Prædeceſſoribus noſtris, Romanis Pontificibus, Monaſterio veſtro conceſſas, nec non libertates & exemptiones ſecularium exactionum a Regibus & Principibus, vel aliis Chriſti fidelibus rationabiliter vobis indultas, auctoritate Apoſtolica confirmamus, & præſentis ſcripti privilegio communimus. Decernimus ergo, ut nulli hominum liceat præfatum Monaſterium temere perturbare, aut ejus poſſeſſiones auferre, vel ablatas retinere, minuere, ſeu quibuslibet vexationibus fatigare, ſed omnia integra conſerventur, eorum, pro quorum gubernatione ac ſuſtentatione conceſſa ſunt, uſibus omnimodis profutura ſalva Apoſtolicæ Sedis auctoritate, & Diœceſanorum Epiſcoporum Canonica Juſtitia, & in prædictis decimis moderatione Concilii generalis. Si qua in futurum Eccleſiaſtica, ſecularisve perſona, hanc noſtræ conſtitutionis paginam ſciens contra eam venire tentaverit, ſecundo tertiove commonita, niſi reatum ſuum congrua ſatisfactione correxerit, poteſtatis honorisque ſui careat dignitate, reamque ſe divino Judicio exiſtere de perpetrata iniquitate cognoſcat, & a ſacratiſſimo corpore & ſanguine Domini & Redemptoris noſtri JEſu Chriſti aliena fiat, atque in extremo examine diſtrictæ ſubjaceat ultioni. Cunctis autem eidem loco ſua Jura ſervantibus ſit pax Domini noſtri JEſu Chriſti, quatenus & hic fructum bonæ actionis percipiant, & apud diſtrictum Judicem præmia æternæ pacis inveniant, Amen.

Ego Nicolaus, Catholicæ Eccleſiæ Epiſcopus.

VI.

Pabſts Innocentii -- Breve Confirmationis aller Privilegien und Freyheiten der Abtey Gengenbach.

INnocentius Epiſcopus, Servus Servorum DEI, dilectis filiis Abbati & Conventui Monaſterii in Gengenbach, Ordinis Sancti Benedicti, Argentinenſis Diœceſis, ſalutem & Apoſto-

Apoſtolicam benedictionem. Solet annuere Sedes Apoſtolica piis votis & honeſtis petentium precibus favorem benevolum impertiri. Eapropter, dilecti in Domino filii, veſtris juſtis petitionibus grato concurrentes aſſenſu, omnes libertates & immunitates a Prædeceſſoribus noſtris, Romanis Pontificibus, ſive per privilegia, vel alias indulgentias vobis & Monaſterio veſtro conceſſas, ſive indultas, nec non libertates & exemptiones ſecularium exactionum a Regibus & Principibus, ac aliis Chriſti fidelibus rationabiliter vobis & Monaſterio veſtro indultas, ſicut eas juſte & pacifice obtinetis, vobis & per nos eidem Monaſterio auctoritate Apoſtolica confirmamus, & præſentis ſcripti patrocinio communimus. Nulli ergo omnino hominum liceat hanc paginam noſtræ confirmationis infringere, vel ei auſu temerario contraire. Si quis autem hoc attentare præſumpſerit, indignationem omnipotentis Dei, & beatorum Petri & Pauli Apoſtolorum ejus ſe noverit incurſurum. Datum V. Nonas Julii, Pontificatus noſtri Anno primo.

VII.

Pabſts Nicolai - - Privileginm **vor die Abtey Gengenbach, daß in derſelben, unter wehrendem Kirchen-Bann, der Gottesdienſt bey verſchloſſenen Thüren und in der Stille gehalten werden möge.**

NIcolaus Epiſcopus, Servus Servorum Dei, dilectis filiis Abbati & Conventui Monaſterii de Gengenbach, Ordinis Sancti Benedicti, Argentinenſis Diœceſis, ſalutem & Apoſtolicam benedictionem. Devotionis veſtræ precibus inclinati, auctoritate præſentium vobis indulgemus, ut cum generale interdictum terræ fuerit, liceat vobis clauſis januis, quibus libet aliis præſertim excommunicatis & interdictis excluſis, non pulſatis campanis, ſubmiſſa voce divina officia celebrare, dummodo cauſam non dederitis interdicto, nec id contingat vobis ſpecialiter interdici. Nulli ergo omnino hominum liceat hanc paginam noſtræ conceſſionis infringere, aut ei auſu temerario contraire. Si quis autem hæc attentare præſumpſerit, indignationem omnipotentis Dei, & beatorum Petri & Pauli Apoſtolorum ejus ſe noverit incurſurum. Datum Romæ apud Sanctam Mariam majorem, octavo Kalendas Novembris, Pontificatus noſtri Anno primo.

IIX.

Pabſts Clementis - - Confirmation **aller und jeden Privilegien und Freyheiten der Abtey Gengenbach.**

CLemens Epiſcopus, Servus Servorum Dei, dilectis filiis Abbati & Conventui Monaſterii in Gengenbach, Ordinis Sancti Benedicti, Argentinenſis Diœceſis, ſalutem & Apoſtolicam benedictionem. Solet annuere Sedes Apoſtolica piis votis, & honeſtis petentium precibus favorem benevolum impertiri. Eapropter dilecti in Domino filii, veſtris juſtis poſtulationibus grato concurrentes aſſenſu omnes libertates & immunitates a Prædeceſſoribus noſtris Romanis Pontificibus ſive per privilegia, vel alias indulgentias vobis & Monaſterio veſtro conceſſas, nec non libertates & exemptiones ſecularium exactionum a Regibus, Principibus, vel aliis Chriſti fidelibus rationabiliter vobis & Monaſterio veſtro indultas, ſicut eas juſte & pacifice obtinetis, vobis & per nos eidem Monaſterio, auctoritate Apoſtolica confirmamus, & præſentis ſcripti patrocinio communimus. Nulli ergo omnino hominum liceat hanc paginam noſtræ confirmationis infringere, vel ei auſu temerario contraire. Si quis autem hoc attentare præſumpſerit, indignationem omnipotentis Dei, & beatorum Petri & Pauli Apoſtolorum ejus ſe noverit incurſurum. Datum 4. Nonas Maji, Pontificatus noſtri Anno nono &c.

IX.

Biſchoffs Wilhelmi **zu Straßburg** Privilegium **vor die Abtey Gengenbach, daß ſie in ihre** Parochial-**Kirche Ordens-Leute einſetzen möge,** de Anno 1398.

WIlhelmus DEI & Apoſtolicæ Sedis gratia Electus Confirmatus Argentinenſis Epiſcopus Religioſis Viris, nobis in Chriſto dilectis, Abbati & Conventui Monaſterii in Gengenbach, Ordinis Sancti Benedicti, noſtræ Diœceſis, eorumque Succeſſoribus in dicto Monaſterio univerſis ſalutem in omnium Salvatore. Ut ad parochiales Eccleſias, quantum Jus patronatus, ſeu præſentandi Rectores, aut Vicarios perpetuos ad eas, dum vacant, ad vos pertinere dignoſcitur communiter vel diviſim, & ad regimen & curam animarum in eisdem fratres idoneos profeſſos Ordinis & Monaſterii prædictorum, quotiescunque ipſas Eccleſias, vel Vicarias vacare contigerit, dum tamen Canonicum impedimentum

mentum aliud non obſiſtat, præſentare valeatis, hujusmodique Fratres ad ipſas Vicarias Eccleſias & ad ipſatum regimen & curam licite poſſunt inſtitui, non obſtantibus ſtatutis & conſuetudinibus contrariis quibuscunque, Tenore præſentium Auctoritate noſtra duximus indulgendum, & vobis ac ſucceſſoribus veſtris licentiam impertimur, & liberam concedimus facultatem. In quorum omnium & ſi quorum præmiſſorum teſtimonium ſigillum noſtrum præſentibus eſt appenſum. Datum Argentinæ die 19. Menſis Martii Anno Domini Milleſimo trecenteſimo Nonageſimo octavo.

X.

Pabſts Julii II. Breve Protectionis & reſpective Confirmationis Privilegiorum **der Abtey Gengenbach,** de Anno 1518.

JUlius Epiſcopus Servus Servorum Dei, dilectis filiis Abbati & Conventui Monaſterii in Gengenbach Ordinis Sancti Benedicti Argentinenſis Diœceſis. Salutem & Apoſtolicam benedictionem. Cum a nobis petitur, quod juſtum eſt & honeſtum, tam vigor æquitatis, quam ordo exigit rationis, ut id per ſollicitudinem officii noſtri ad debitum perducatur effectum. Ea propter dilecti in Domino filii veſtris juſtis ſupplicationibus grato concurrentes aſſenſu, perſonas veſtras & locum, in quo divino eſtis obſequio mancipati, cum omnibus bonis, quæ impræſentiarum rationabiliter poſſidetis, aut in futurum juſtis modis, præſtante Domino, poteritis adipiſci, ſub beati Petri, & noſtra protectione ſuſcipimus, omnesque libertates ac immunitates a Prædeceſſoribus noſtris Romanis Pontificibus, ſive per privilegia, vel alia indulta vobis & monaſterio veſtro conceſſas; nec non exemptiones ſecularium exactionem a regibus & Principibus, & aliis Chriſti fidelibus rationabiliter vobis & monaſterio veſtro indultas, nec non decimas, terras, domos, vineas, hortos, & alia bona veſtra, ſicuti ea omnia juſte & pacifice poſſidetis, vobis & per nos monaſterio præfato, auctoritate Apoſtolica confirmamus, & præſentis ſcripti patrocinio communimus, ſalva in prædictis decimis moderatione Concilii Generalis. Nulli ergo omnino hominum liceat hanc paginam noſtræ confirmationis & communitionis infringere, vel ei auſu temerario contraire. Si quis autem hoc attentare præſumpſerit, indignationem omnipotentis Dei, ac beatorum Petri & Pauli Apoſtolorum ejus ſe noverit incurſurum. Datum Romæ apud Sanctum Petrum, Anno Incarnationis Dominicæ Milleſimo, Quingenteſimo, decimo octavo, Kalendas Julii, Pontificatus noſtri Anno ſeptimo.

Käyſerliche Privilegia.

XI.

Käyſers Sigismundi Confirmation **der von Käyſer** Carolo IV. **dem Abt und** Convent **zu Gengenbach** Anno 1366. **ertheilten, und hier** inſerirten Privilegien **und Freyheiten,** de Anno 1414. **ſtehet in des Teutſchen Reichs** Archivs Part. Spec. Continuat. II. **unter dem Abt zu Gengenbach,** pag. 841.

XII.

Kayſers Maximiliani I. Confirmation **aller Rechte und Freyheiten der Abtey Gengenbach, vom Jahr 1516. nebſt Käyſers** Caroli VI. **Beſtätigung derſelben, auch aller andern** Privilegien **und Freyheiten gemeldter Abtey,** de Anno 1712.

WIr Carl der Sechſte, von GOttes Gnaden Erwählter Römiſcher Käyſer, zu allen Zeiten Mehrer des Reichs, König in Germanien, zu Caſtilien, Arragon, Legion, beeder Sicilien, zu Hieruſalem, Hungarn Böheimb, Dalmatien, Croatien, Sclavonien, Navarra, Granaten, Toledo, Valenz, Gallicien, Majorca, Sevilien, Sardinien, Corduba, Corſica, Murcien, Giennis, Algarbien, Algeziern, Gibraltar, der Canariſchen, und Indianiſchen Inſuln, und Terræ firmæ, des Oceaniſchen Meers, Ertz-Hertzog zu Oeſterreich, Hertzog zu Burgundt, zu Brabant, zu Maylandt, zu Steur, zu Kärndten, zu Crain, zu Limburg, zu Luxenburg, zu Gelderen, zu Würtenberg, Ober- und Nieder-Schleſien, zu Calabrien, zu Athen und zue Neopatrien, Fürſt zu Schwaben, zu Catalonia und Aſturia, Marggraff des Heiligen Röm. Reichs zu Burgau, zu Mähren, Ober- und Nieder-Laußnitz gefürſter Graff zu Habſpurg, zu Flandern, zu Tyrol, zu Pfirdt, zu Kyburg, zu Görtz, und zu Arthois, Landtgraff in Elſaß, Marggraff zu Oriſtani, Graff zu Gotziani, zu Namur, zu Ruſſillion, und Ceritania, Herr auf der Windiſchen Marck, zue Portenau, zu Biſcaja, zu Molins, zu Salins,

zu Tripoli, und zu Mechlen; Bekhennen offentlich mit disem Brieff, und thun kundt allermänniglich, wiewohl wür aus Käyserlicher Höhe und Mildigkeit allezeit geneigt sein, allen und jeglichen unseren und des Heil. Reichs Underthanen und Getreuen unsere Gnad mitzuetheilen, und zubeweisen; So sind wür doch viel begierlicher, die Personen, so der Welt Upigkeit zurück gelegt, und GOtt dem Allmächtigen in einem geistlichen lautheren Leben dienen, mit sondern Gnaden zu begaben, und Sie bey Fried, Ruhe und gemach zu erhalten, wann uns nun der Ehrsamme unser lieber andächtiger Augustinus Abbt des Gottshauses zu Gengenbach, St. Benedicti Ordens, in Straßburger Bistumb gelegen, demüthiglichen angerueffen und gebetten, das wür Jhme alle und jede seine und gedachtes Gottshauses Gengenbach Privilegia, Gnad, Freyheit, Brieffe, Handveste, Verträge, Recht und Gerechtigkeiten, so seine Vordern von weylandt unsern Vorfahren am Reich, Römischen Käysern und Königen mildiglich erworben, darzu auch ihr alt Herkhommen, und guete Gewonheit, so Sie löbl. hergebracht, und bißhero gebraucht hatten, und insonderheit einen Brieff von weylandt Käyser Maximilian Christmildester Gedächtnus ausgangen, so von Worth zu Worth also lautet:

Wür Maximilians, Erwählter Römischer Käyser, zu allen Zeiten Mehrer des Reichs, zu Hungarn, Dalmatien, Croatien ꝛc. König, Ertz-Hertzog, zu Oesterreich, Hertzog zu Burgundt, zu Lothringen, zu Brabandt, zu Steur, zu Kärnten, zu Crain, zu Limburg, zu Luxenburg, zu Gelderen, Graff zu Flandern, zu Habspurg, zu Tyrol, zu Pfirdt, zu Kyburg, zu Arthois, und zu Burgundt, Pfaltz-Graff zu Henigau, zu Hollandt, zu Seeland, zu Namur, und zu Zuptffen, Marggraff des Heil. Röm. Reichs und zu Burgau, Landtgraff in Elsaß, Herr zu Frießlandt, auff der Witzdischen Marckh, zue Portenau, und zu Salins, und zu Mechlen ꝛc. Bekhennen offentlich mit disem Brieff, und thuen kundt allermänniglich zu einer ewigen Gedächtnus, wiewohl wür von Röm. Käyserl. Macht, auch angebohrnen Güte und Milde, allen und jeden, unsern und des Reichs Underthanen und Getreuen, unser Käys. Gnade zubeweisen geneigt sindt, so würdt doch unser Käys. Gemüth mehr bewögt, aller geistlichen Personen und GOtt dienenden Gnaden, und Freyheit zu mehren, Sie dabey handt zu haben, zu schirmen, und zue Friedt und Gemach zustellen, damit Sie dem allmächtigen GOtt, unser aller Schöpffern desto geruhiglicher und mit grossem Fleiß, und Andacht dienen, und in ehren und loben mögen, auch unser Käys. Gemith und Güete mehr geneigt seyn solle, wo bemelten unser Stadt des Heyl. Reichs lieben Andächtigen und Getreuen mit sondern Gnaden, Privilegien, Freyheiten und Rechten, von unsern Vorfahren begabet sindt, und aber durch viel und männigfältig Gefährlichkeit, und Widerwärtigkeit, der Zeit, und durch vil andere Umfahl gemündert und geschwächet seindt, und täglichs durch vielerley Anfechtung, und Irrung mehr gemündert, und geschwächet werden mögend, und zubesorgen, wo nit unser Käyserl. Macht, so viel derselben Privilegien, Gnaden, Freyheiten und Gerechtigkeiten noch in Ubung und Gebrauch gehalten wurden, insonders bestättiget und confirmiret, daß solche gar in Abgang kommendt, damit die löbl. Gottesdienst gemündert und geschwächet, und die reichlichen GOttes Gaben von unsern Vorfahren, und unsers Reichs, weyl. lieben Getreuen Fürsten, und andächtigen Christglaubiger Menschen gegeben, von GOttes Häusern, und Gottesdiensten abgeschieden, und entwehnet würden: wann uns nun der Ehrsamb unser lieber andächtiger Philipps Abbt des Gottshauß Gengenbach St. Benedicten Ordens, Straßburger Bistumb, uns demüthiglich hat angerueffen und bitten lassen, und kläglich fürbracht das in seinem Convent und Gottshauß die Gnaden, Freyheiten, Privilegien, und Gerechtigkeiten von unsern Vorfahren, Röm. Käysern, Königen und auch anderen Christlichen Fürsten, und Herren gegeben, in ein grosses Abnehmen kommen, Er und sein Convent und Gottshauß solcher in vielerley Weeg beraubt und entsetzet seyen, doch derselben noch etlich im Gebrauch, und Ubung habe, nach Lauth und Jnhalt diser nachfolgender Puncten, und Articulen, zum Theil aus vorgenanten Freyheiten und Privilegien, von unsern Vorfahren Röm. Käysern und Könnigen verliehen, zum Theil aus Verträgen durch Mittel-Leuthe in Spennen und Jrrungen zwischen Ehegedachten unsern lieben Andächtigen, und seinen Vorfahren, und anderen unsern lieben getreuen Underthanen auffgericht, auch zum Theil aus Urthl-Brieffen, und durch Recht erlangten Sprüchen, in gleichen Spennen, und Jrrungen ertheilt, und anderen geruhiglichen gebrauchen, und Ubungen ausgezogen von Worth zu Worth also lautende: Jtem zu dem Ersten, so soll niemandts in der Graffschafft zwischen Schwigenstein und Vellethürlin die des Closters zu Gengenbach eigen ist, wer der seye, Edel oder Unedl, Lehen, Erbe, oder Vischenze haben, auf der Küntzige, oder anderen fliessenden oder stillstandenen Wässeren haben, oder reyhen, dann allein ein jeglich Abbt zu Gengenbach, der zu Zeiten ist, sondern so hat allein ein Abbt und das Gottshauß Recht zwischen Schwigenstein, und Vellethürlein, das niemandt

mandt keinen Bach soll auskehren noch Vischentz haben, noch kein Fisch fahen ohn seinen Willen: Will aber jemandts einen Bau oder Mühlein machen, daß er den Bach verschlecht der soll vier Pfenning zu Zünß geben jegliches Jahrs dem Abbt und dem Gottshauß, so hat das Gottshauß Recht in allen den Wässeren, Sie seyen fliessent oder stillstehent, klein oder groß zwischen Schwigenstein und Vellethürlin, und besonders, ob ein klein fliessend Wasser, einen Ausbruch machte, in oder durch jemandts Gueth, Ackher oder Matten, und das zu einem Wag wurde, zu demselben Wasser und Wag, soll das Gottshauß Recht haben, und deßhalb sollen die von Gengenbach, wann Sie den Graben den sie bey der Statt aus dem Pfuehl gemacht haben, fischen, dem Abbt den dritten Theil Fisch geben. Jtem so hat ein Abbt Recht, und das Gottshauß daß niemandt die Küntzig überschlagen solle, zwischen Schwigenstein, und Vellethürlin noch kein Benningen Fisch fahen soll, noch aus ihren Ring kehren, ohne eines Abbts Willen, und ob einer ein Benning Fisch fienge, in seinem Entlehnten Wasser, der soll dem Abbt den halben geben, und soll mit Nahmen ein jeglich Fisch Benning sein, der nach gewohnlicher und versehenlicher Schatzung sechs Straßburger Pfenning oder darüber werth, oder geltbar ist ohngefährlich. Jtem es soll auch niemandts mit Schepffen, Zipffelbehren, und desgleichen Fischer Gezeug, in des Gottshauß Wässeren fischen, dann solche, die rechte Fischer seindt, und kein Handtwerckh treiben dann fischen, und da ein jeglicher daß Recht zu fischen, von einem Abbt empfangen habe, umb drey Schilling Pfenning Straßburger Gelts, die er alle Jahre zu St. Michaelis Tage, alß lang als er dann das Recht hat, davon zu Zünß geben, und bezahlen solle, und soll ein jeder, so von dem Gottshauß ein sonder Wasser entlehnet hat, durch solchen Zünß, den er davon geben soll, nit Recht haben, fürbasser kein ander des Gottshauß Wasser zu fischen, anders dann mit Abbts Wissen und Willen, und Erlaubung, oder mit sonderbahrer Empfängnues Jahrs umb drey Schilling sonderbares Zünses, es wäre dann Sach, daß ein Fischer ein neuen Wasser, die man die Heckh nennet, von dem Gottshauß einsetzen, der hat Gerechtigkeit in demselben zu fischen, mit Zipffen, und Schöpff-Behren, wann solch Wasser offen ist, und sonst nicht ferer, und ob derselbiger Fischer einem in seinem Wasser, daß er entlehnet hat, einen Bau, als mit Lewen, Ristern, oder anderen Stellen machte, alsdann ein jeder schuldig ist, sein Wasser in Bau zu halten; So soll er doch solchen Bau nit auffbrechen, oder fischen, er beruffe dann des Abbts geschwohrnen Fischer darzue, und daß die auch darbey seyen, und helffen und thuen darzue, als daß vor Alters herkhommen, und recht gewesen, nemblich, daß Sie die halben Fisch einem Abbt überliffern sollen, und ob hinfür das nie beschehe, daß jemandts in das Gottshauß Wassern uff das Gottshauß schaden, wo das were, ungewöhnlich oder verstellende fischete, als mit treibendt, mit stechent, Tag oder Nacht, mit Liechtern, oder mit Wartolffen, oder desgleichen, und der von den geschwohrnen Fischeren, oder ihr einem als vorsteth, gekrügt wurde, der soll allemahl einem Abbt, und seinem Gottshauß sechs Schilling Straßburger Pfenning zu rechter Pöen besseren, und verfallen, und Sie mögen ihn auch, ob er nit mit Jhn darumb überkhommen wolte, in abgeschribener Weiß pfenden, und darwider solte er sich auch nit setzen, noch in nicht hiewider schürmen ob er in anderer Gestalt einer mit dem Gezeuge in den Wasseren fischete, der daß nit empfangen hette, und daß einem Abbt und Schaffneren in Warheit fürkomme und gekhrüegt würdte, in welchen Weeg das beschehe, der soll dem Abbt allemahl, so er diß gethan hette, einen Schilling Straßburger Pfenning zu Pöen und Besserung verfallen, und auch geben; Jtem so sollen die von Gengenbach keines Weegs Fischers weiter dann mit angerührten Händen, oder mit greiffen der Hand, doch daß solches uff- und in weithen Wasser und nit wo Bau auffgericht, beschehe, gebrauchen, Sie hetten dann solches von einem Abbt empfangen, oder deßhalb sein Verwilligung, wo sie aber weiter sich gebrauchen würden, sollen und mögen sie zu jederzeit, wie gemelt, gerüegt werden, und in Pöen verfallen sein, und daß solche Rüegung von niemandts hinterstelt werde, so soll ein Abbt zu allerzeit seinen dreyen geschwohrnen Fischern befehlen, solche Rüegung ehrbarlich und getreulichen auf ihre geschwohrne Ayde zuthun, dieselbe Ayde auch die Fischer, als dickh, als es gebührte, thuen sollen, vor etlichen des Raths zu Gengenbach, die sich darzue fügen sollen, auch dann dieselben die darzue kommen, den Fischern von des Raths wegen sagen, daß des Raths guter Wille seye, das Sie der Rüegung in vorgenanter massen wohl nachgehen mögen, und welcher also von Jhnen oder vor Jhro jeglichen gerüegt werden, die sollen auch allemahl mit einem Abbt, oder dem das befohlen ist, umb die vorigen Pöen überkhommen, oder man mag sie darumb pfänden, und sollen sich hierwider nit setzen, in keine Weege, were es aber Sach daß jemandts vergangener Weis mit Garnen, oder anderen Geschüeren in den Wasseren fischete über vorgemelte Gerechtigkeit, und an frischer Thatt, nit ergreiffen würden, sondern das Garn und

Geschürr in dem Wasser finden würdte, so soll man, dessen das Geschürr ist, rüegen, were es aber, daß man eigentlich nit wuste, wes daß were, so mag der Abbt, und die Geschwohrnen sich des Geschürrs unterziehen, und daß hinder ein Rath zu Gengenbach hengen, vier Wochen lang ob jemands das in der Zeit versprechen, und lösen wolte, beschehete aber, das sich der niemands annehmen, oder die versprechen wolte, wie obstath so soll man solch Geschürr einem Abbt zu seinen Händen, zu einem Pöen Fahl folgen, und werden lassen; Item es haben auch die Fischer zu Gengenbach nit Gerechtigkeit in Eys zu fischen, Sie werden dann darzu durch eines Abbts geschwohrne Fischer beruefftet, es sollen auch nit mehr dann drey mit einander treiben, und das allein in den Wässern durch sie gelehnet; Item es soll auch und mag ein jeder Abbt von Gengenbach allzeit sein gedingte geschwohrne Fischer haben, wie Ihme das gefüeglich und gefällig ist, wie er dann das vor gefreyet ist, ohn Saumnus und Verhinderung männiglichs. Item wer des Gottshauß aigen ist, es seye Mann oder Weibe, wo die sitzen oder wohnen, auf Burgen, in Stätten, in Thälern, in Dörffern, auf dem Feld, die seind fahlbar, von dem Leibe; Item so hat das Gottshauß recht, wer seßhafft ist, oder wohnet von Vellethürlin ab, unten über die Acher, in allen Gerichten, und allem dem Gebieth, daß zu Orttenburg dienet, und von Alter dargehört, sie sollen geben von dem Leibe einen Fahl, ausgenohmen, die in dem Kirchspühl Gengenbach sitzen, die sich von solchen Leibfählen abkhaufft haben, deßgleichen in der Statt Offenburg doch daß den Gottshauß die Güter-Fähl auf den besten Haubtern Vihes, gegen denen, die solch fahlbar Güter verlassen haben, nit desto minder gefolgen; Item und wehre zwischen der zweyen Zihleren Vellethürnlin und Schwigenstein bleibet Jahr und Tage an nachfolgendem Vogt der soll aller Recht gehorsamb sein, als ein Gottshauß Mann zu Recht sein solle, es were denn Sach, daß einer von Gengenbach aus der Statt oder Stabe daselbst abziehen würde, derselbig und dieselbigen keinen Leib-Fahl dem Abbt zue Gengenbach sein sollen, er zuge dann in des Reichs Fleckhen oder Dörffer ein, einen gehn Orttenberg an den Stem dienet, oder hette sich zuvor zinßbar oder fahlbar, oder sich des Gottshauß aigen gemacht, oder die zu geben, willig weren als dann und nit weither sie schuldig sein sollen, Fähl zu geben, wo er aber Güther hätte, soll er ein Fahl geben, wie ein anderer, were es aber daß jemandts aus dem gemeinen Landt, oder Pfleg Orttenberg, oder der Landt-Vogtey des Reichs in Elsaß, gehn Renchen, und gehn Ulm zugen, oder ziehen würdten, dieselben halben Fahl sollen werden einen Bischoff zu Straßburg, und die andern halben dem Abbt, ob aber Wildtfang in denselben Gerichtern, Renchen und Ulm, seyn wurden, soll ein Abbt gantz und gar empfahen; Item wer des Gottshauß Gut icht hette, der ist fahlbar von dem Guet, er habe keine viel oder litzel; Es sindt auch auch alle Erb-Gueth dem Gottshauß Gengenbach fahlbar, wer sie hat, oder han will von demselben Gottshauß in Elsaß in Orttenau, in Preißgau in Kintzinger Thal, in Schwaben, oder wo des Gottshauß zu Gengenbach Guet gelegen ist; Wann auch des Gottssauß Gut zu Erbe kommend er habe empfangen oder nit, der ist dem Gottshauß einen Fahl schuldig, von dem Gueth, und zu Gengenbach ist Recht, daß ein jeglich Mensch, Mann oder Weibe, daß stürbe, und von dem Closter alte oder neue Güether, oder der beederley gehabt und gelassen hat, daß verfallet dem Gottshauß, an dem alten Gueth einen Fahl, und von dem neueu wie viel es desselben gehabt hat, auch einen Fahl, es were dann Sach, das es das Guet nit empfangen hette, so gibt er von jedem einen Fahl, es seye neu oder alt; Item wann dem Gottshauß ein Fahl gefället, so soll man ihn geben ohn Verzug dem Gottshauß, es sollen auch des Gottshauß seine Fähl voraus nehmen, als viel man ihm dann schuldig ist, und darnach ander Leuth, denen Fähl werden; Item ob ein frembd Mann durch das aigen, zwischen Vellethürnlin, und Schwigenstein führe, und begriffe ihn der Todt dann zwischen, so soll sich der Abbt und das Gottshauß seines Guets unterwinden, und soll das behalten Jahr und Tag, kombt aber niemandts in der Jahrs-Frist, keiner seiner Erben, deme solle das Gottshauß Recht Rede halten, und soll der Abbt voraus einen Fahl nemmen, kombt aber keiner seiner rechten Erben in Jahrs Frist so soll der Abbt durch seiner Seelen Willen geben das dritte Theil des Guets, und ihm ein drittheil behalten, und dem Kast-Vogt ein Drittheil geben; Item wurde ein Mensch siech, so mag er nit verkhauffen und veranderen des Gottshauß seine Fähl, die ihm werden sollen, ob er des Siechtagen stürbet, were auch, daß ein Fahl vor des Menschen Siegtagen versezet oder bekümmert wurden, ohn Recht und Redlichkeit verkaufft, den Fahl sollen die Erben lösen, und antworthen, dem Gottshaus ohn seinen Schaden; Item so soll es nachgander Weis mit den Fählen gehalten werden, und sollen also, es seye Weib oder Mann, dem Gottshaus seine Fähl geben. Zum ersten von dem Leibe, darnach von dem Guth, hat ein Mensch lebendig Vich, das auff vier Beinen gehet, es seye gantz oder halb, oder Viertheil seye, so soll er gebendas best

das

das er hat, und soll aber dem Gottshaus vertheilen, und daß Gottshaus wählendt, hat er aber nit lebendig Vich, so soll er geben das beste, das zu seinem Leib gehört, oder in seinem Hauß hat, es seye Harnasch oder anderwath, ohngefährde. Gibt er aber nit daß Beste, so ist das verlohren, daß er geben hat, und muß anderwerths fallen, doch soll man zu Gengenbach in der Statt kein Harnasch mehr geben oder nehmen. Item zu Steinach soll also gefahlet werden, sturb einer, da der vom Leibe und Guet fahlbar ist, und anderstwo in der Herrschafft Fürstenberg Vich stehen hat, soll man dem besten Haubt nachfolgen, in anderen Herrschafften den Leib-Fahl zu nemmen, aber den Güter-Fahl nemmen von dem besten Vich, das auf der Blumen erzogen ist, und soll auch also in dem benanten Staab zu Gengenbach also gehalten werden, daß ein Abbt die Fähl, die ihm in dem Stab Gengenbach gefallen, mildiglich nemmen solle, also, daß als offt ihm ein Fahl gefället, er seye Leib- oder Güter-Fahl, so soll das ihm, das ihm zu Fahl gefallet, und geben werden solle, umb ein zimblich billig Gelt, demselbigen ohngefährlich gemeß angeschlagen werden, und an demselben in allen und jeden Fählen demjenen, so den Fahl entrichten mueß, der vierdte Pfenning nachgelassen werden, und so sie solches Anschlags sich nit vereinigen mögten, so soll zu jeder Zeit des Abbts zu Gengenbach Fähler, welcher Fäller in der Statt Gengenbach ein Burger zu Gengenbach, und ausserhalb in der von Gengenbach Stab ein Gelobter, der von Gengenbach sein, solle das jene, so zu Fahl geben würdet, schätzen, und wie es also geschätzet würdt, dabey zu beeden Theilen bleiben, in welchem Argwohn zufür kommen, so uff den Fähler deßhalben erwachsen möchte, zu jeder Zeit einer, der zum Fäller angenohmen würdt, in der Statt oder Stab zu Gengenbach dissen nachgehenden Aydt dem Abbt, in Beysein eines Schultheissen zu Gengenbach, der auch alsbald im durch ein Abbt verkhindet würdt, sich darzue ohnverzogentlich fugen schwehren soll. Ich N. nachdem ich von dem Ehrwürdigen Herren N. Abbt zu Gengenbach, zu einem Faller in der Statt und Staab zu Gengenbach angenommen bin, deßhalb mir zu Zeiten gebühren würdt, daß jenen, so zu Fahl gefället, so deßhalb Irrung were, zu schützen, schwehre ich leiblich zu GOtt und den Heiligen, daß ich jederzeit alles und jegliches mir zu schätzen zukombt getreullch uff das zimblichst billigst, und allergemäßigst schätzen und achten will und solle, nach meinem besten Sinn und Verständnus, und kein Verwandtschafft Abbts oder Statt von Gengenbach, auch sonst niemandts anderst ansehen, alles getreulich und ohngefährlich, so bitte ich, mir GOtt helffe, und alle Heiligen: Es soll auch in disem Fahl derselb Faller beder Theilen Gelübd und Pflichten freystähn, und sollen die von Gengenbach dem Abbt und seinem Fahler an Einbringung seiner Fähl dem Gottshaus zuständig und wie das billige ist, kein Verhindernus thuen, und wo sich also an gemeltem Orth in dem Staab zu Gengenbach begebete, daß der so den Fahl schuldig in solcher Armuth wehre, damit er solch Gelt einem Abbt von Gengenbach seines Theils zuestünde, nit zu bezahlen hette, also daß ein Abbt daß Verfallen zu seinen Handen nehmen wolte, so soll der Abbt den vierten Pfenning heraus geben, ob aber der arme Mann vermaint daß Verfallen zu behalten, so soll ein Abbt oder Schaffner zu jeder Zeit nach beschehener Schätzung, wie obstehet, uff Versicherung und Bürgschafft in vierzehen Tagen Zühl zu der Bezahlung geben ohngefährlichen. Item ob einer dem Gottshaus Gengenbach Fahlbar ußsätzig wurde, also daß er nach gemeinem Lauff für todt wurde geacht, so soll derselb kein Fahl geben, alß lang er in Leib und Leben ist, sonder sein Guth nutzen und niessen zu seiner Nothurfft, doch soll er dasselbig mit Geverdten nit veränderen, dan allein zu Nothurfft seines Leibs gebrauchen; Desgleichen ob einer dem Gottshaus Fahlbar das Leben verwircket, daß er abgethan wurde, so sollen desselben Erben keinen Fahl von dem Leib schuldig sein zu geben, so auch das Guet, nach Gelegenheit der Verwürckhung der Obrigkeit, oder gemeinen Weesen oder Nutz, zu Gengenbach zustahn wurde, soll abermahls kein Fahl gegeben werden, doch dem Gotteshaus an Empfängnus, Zinsen und nachgehenden Fählen ohnabbrüchlich; Wo aber solch Güther in Hand der Freundt und Erben, oder Schuldneren bleiben, daß dan solcher Güter Fahl gegeben werden, damit ein Unfrommer nicht mehr dan ein Frommer Freyheit habe. Item ob einer stürbe, der Gut von dem Gottshaus Gengenbach hette, und doch dasselbig nit nach des Gotteshaus Freyheit empfienge, und ihm Kindt absturbe, so ist derselbig schuldig von denselben Kinderen, alß viehl ihr sturben, dem Gottshauß von jedem ein Fahl zu geben; Item wo da beschehete ein Veränderung der Zünsbahren und Fahlbaren Güter, soll solches einem Abbt und seinem Zinß-Meister förderlich angezeigt werden, damit ein Abbt seiner Empfahung Züns- und Fahlßwisse zu warthen; Item wer etwan vihl Güter von dem Gottshauß trägt oder hat, und darnach über kurtz oder lang todts abgehet, so sollen desselben abgangenen Erben, ihr seyen einer oder mehr, so fern anderst dieselben Güter in der Gemeindtschafft besitzen unvertheilt, und allweeg, alß offters sich begibt, einem Abbt und Gottshaus zu Gengen-

bach in Jahrs Friſt des negſten nach ſolchem Abgang einen anderen Verträg aus jenen benemmen und geben, und ſo derſelb Vortrager alſo gefertiget, ſollen die anderen deſſelben Mitgenoſſen, ſie ſterben oder nit, ſolcher Güter Fahl halber unangefochten bleiben, wo aber das in Jahrs Friſt, wie obſteth, nit geſchehete, alsdan ſoll ein jeder Abbt, gemeltes Gotteshaus mit denſelben Gütern zu handlen, und zu verwalten Macht haben. Wan auch und als offt ein Verträger in der Vorträgerey mit todt abgehet, und deſſelben abgangene Erben geben nit in Jahrs Friſt, wie obſteht, einem Abbt einen anderen, was und wie vil dan derſelben Erben in mittler Zeit zuvor, und ehe ſie einen Vorträger, wie obſtehet, geben hetten, mit Todt auch abſtürben, ſollen alle einem Gottshaus Gengenbach Fahlbar ſeyn, ſo lang und vil ſie dem Gottshaus Gengenbach an des abgangenen Statt einen andern Vorträger benahmet und geben haben; doch ſo ſollen die Erben, ſo fern ſie Mannbahr ſeindt, in vierzehen Tagen, und ohn Mannbarlich in Monaths Friſt, damit ſie bevogtet, nit erfordert werden, ob einer oder mehr mittler Zeit daraus Todtes abgangen ohngefährlich, es mag aber und ſoll in andere Weege niemandts dem andern ein Gut vortragen, es ſey dan eines Abbts Will, und alſo daß dem Gottshaus ſein Recht an Zünſen und Fählen, und an Empfahung vorbehalten ſeye, wo aber ſolche Güter durch die Leuth getheilet werden, wan ſie zu Erbe fiehlen, die ſollen das nicht theilen, ohn des Abbts Bitten; Item wer alſo des Gottshaus Gut hat, ſtirbt er darauff, wer dan das erben ſoll, daß lyhenet des Gottshaus Botten, und iſt der Ehrſchatz des Cloſters und der Botten der Wein-Kauff, und welches Guth kommet an ein frembde Handt, daß lyhenet der Abbt ſelbert und nit ſein Bett, und dieſelben Botten ſollen die Fähle fordern dem Gottshaus, und welcher Fahl under einem Schilling Pfenning iſt, der iſt auch der Botten, und in einer Summ, wer ein Guth kaufft, daß von dem Gottshaus reicht, der ſolle daß empfahen, von einem Abbt von Gengenbach und nit von dem umb den er es kaufft hat, thette er daß nicht, in Jahrs Friſt, ſo were das Gut ledig, und heiſſet ein verlaſſet Guth, were auch ein Gut verkhaufft ohne eines Abbts Wiſſen und Willen Jahre und Tage, daß iſt dem Gottshaus ledig, und heiſſet ein verlaſſet Gut, und ſo einer ein ſolch Gut verkaufft, daß van dem Gottshauß reicht, ſo hat ein Abbt acht Tag Zihle, ob er es ſelbſt wolle gelten, alß offt auch ein Abbt geſezt und beſtättiget wirdt, ſo ſoll man von ihme empfahen alle Erbgueth, alle Lehen und alle Ambacht, die zu dem Gottshaus hören, in der Jahrs-Friſt, dergleichen ſoll ohnverbrüchlich gehalten werden, mit den Güteren der Geüßhuedt und auch allenthalben anderſtwo gelegen, da der Staab zu Gengenbach hinreicht, wie die gemeindt und geheiſſen ſeindt, dem Gottshaus und allen Aembtern zugehörig, wan auch dieſelben Güter von jemands Todts wegen verändert, oder ſie ſonſt in andere Händel ſolten kommen, oder gewandt werden, wie und in welchem Wege ſich dan ſolche Veränderung füget, ſo ſollen ſie aber von einem, der dazumahl Abbt iſt, empfangen und auch befertiget werden, nach des Gottshaus Herkhommen, Freyheiten und Gewonheit, wie oben ſtath, und wer das nicht thätte, der hat ſein Erb verlohren, und heiſſet ein verlaſſet Gut, im ſollen auch zu derſelben Zeit alle Gottshaus-Leuthe ſchwehren, Treu und Beyſtandt, und des Gottshauſes Recht zu behalten, wan er es an ſie fordert, und ſoll aber die vorgemelt Empfahung alſo beſchehen, nemblich, wo in einem Zinß-Buch ſtatt, daß es mit Ehrſchatz oder mit anderer hoher Empfängnus empfangen ſoll werden, ſoll alſo gehalten werden, wo aber ſolches nicht ſtatt, ſoll mit einer Maß Wein und einem Pfenning werth Brodt empfangen werden, ohn allein zu Gengenbach und Steinacher Gebieth, da ſollen die Empfängnuſſen abſeyn, und allein mit Wein und Brodt empfangen werden, dieweil aber vil in vergangenen von Gotteshauß Leuthen geſagt, ſo werden geacht für Gottes haus Leuthen, alle die getaufft werden zwiſchen Schwigenſtein und Vellethürlein, an welchem Orth, daß ſie (ohn zu Gengenbach und Offenburg) die ſich von ſolcher Eigenſchafft des Leibs abkhaufft haben, es ziehen Joch dieſelben Gottshaus Leuthen wo ſie wollet, es mag ſich auch aigen machen dem Gottshaus wer frey iſt, und komme es, daß ein Menſch am Todt-Beth lege, daß hett Krafft und Macht zu geben ligendt und fahrendt Guet, als vil es will dem Gottshaus zu Gengenbach, zu einem Seelgerecht, und ſoll darwider kein weltlich Gericht ſein, noch thuen, noch ſchaffen gethan werden, noch richten in keinen Weeg. ſo hat auch daß Gottshauß Recht, wie ein frey Menſch, und ein Gottshaus Menſch zuſammen kommen, ſo ſchlecht die Freyheit noch Aigenſchafft, und wirdt dem Gottshaus aigen, und wo ein eigen Menſch hinziehet, ſo ſeindt alle, die von demſelben dem Weiblichen Stammen nach gebohren werden, des Gottshaus aigen für und für, ſie kommen, wohin ſie wollen. Item wer ſich alſo vorgeſchriben ſtath, mit Leib und Gueth an daß Gottshaus macht, der ſoll keinen Dienſt thuen dem Gericht, wer auch von des Gottshaus wegen ledig iſt, und nicht dienet dem Gericht, der ſoll doch nieſſen Allmendt, Wayde, Marckh und Straß, und ſollen ſie Vogt und Richter ſchützen und ſchürmen, wie ander Leüth,

doch

doch alſo, daß ſie Kauffens und Verkhauffens uff mehr Schatz müßig gahn; Item alle Leuthe, die ſich an das Gottshauß ergeben, mit Leib und Gueth und in die Häuſer, die im Cloſter ligen, ziehen, über die ſoll die Statt, und der Rath zu Gengenbach in keine Weege zugebiethen haben und ſolle auch der Fiererin Haus, daß iſt das Haus hinder den Haber Speicher, und neben dem kleinen Thürlin uß dem Cloſter in die Statt gehende und ſolch ergebende Leuthe, die dann darin ſeßhafft weren, in denſelben Rechten, auch ſein und bleiben gleicher weiß, als ob daſſelb Hauß und die Leuth in dem Cloſter gelegen und geſeſſen weren, ſollen doch hierinnen nit begriffen ſeyn, die beginnen, die unſer Frauen Pfründ haben, die ſollen nit frey ſein, es were dann das, ſie auch das Gottshauß ergeben, und in Häuſeren im Cloſter geſeſſen weren, ſo ſollen auch des Gottshauß Leuth frey ſein ohne Steur und ohne Dienſt uff des Gottshauß Bauhöffen, die hiernach geſchriben ſtahn, Bohlſpach, Küntzdorff, Wierbach, Ergerſchwichler, Zinßweiler, Rutſcherriedt, Schwartzenbach Reichenbach, Bayeren Irſundt, Tanckherſpach Fuſſelſpach, Bach, Biberach, Stöckhen, Enderſpach Zelle, Harmmerſpach, und Steinach, dieſelbe vorgenante Höffe, ſollen jeglicher Jährlich ein Pfundt Pfeffers dienen einem Caſt-Vogt zu Orttenberg, und niemandts weither verbunden ſein; Item ſo hat ein Abbt zu Gengenbach zu ſchürmen des Gottshauß aigen Leuth, die auff der Aigenſchafft ſitzen, zwiſchen Schwigenſtein und Vellethürlin, ihr Leib, ihr Gueth, ſo fer es mag; Item ſo hat ein jeder Abbt zu Gengenbach Recht, daß er mag und ſoll, wann ein beliebt ein frey Ding-Gericht, oder Mann-Gericht beſchrieben und beſetzen, mit ſeinem freyen Vogt und Mannen, wo aber dem Gottshauß zu ſchwehr were einen freyen Vogt zu haben, koſtens und anderer Mühe halb, ſo mag er zu ſolchem erwöhlen einen frommen Ritter, oder rittermäßigen Mann, wann er will, welcher Ritter oder Rittermäßig Mann, ſoll allein Gewalt haben, Recht und Macht, wie ein freyer Vogt, alß es von Alters her iſt kommen, welcher Vogt auch kein Ding oder Mann-Gericht beſitzen ſolle, ohne eines Abts Wiſſen und Willen, und von ein Abbt ſolch Gericht haben und beſitzen will, ſo ſoll Mann in allen Kirchſpihlen zwiſchen Schwigenſtein und Vellethürlin offentlich an den Cantzken daß Ding oder Mann Gericht verkhünden ob acht Tagen, und under vierzehen Tagen, ob das were ob ein Abbt oder das Gottshauß zu Gengenbach an jemands pzit zu ſprechen hette, uff demſelbigen Gericht, daß davon fürgebotten würde, es ſoll auch ein Caſt-Vogt zu Orttenberg oder ſein Underpfleger gebiethen vor einem Monath des Abbts Cammer allen und jeden, ſo da wohnen, von dem Schwigenſtein unz über die Ackher von Alter gegen Orttenberg gehören an die ein Abbt etwas zu klagen, umb ſein Guth oder ſeines Gottshauß Recht, wo die auf ſeinen Eigen ſitzen, und in dem Gericht gähn Orttenberg dienen wer das Gebott breche, oder wie dickh er das breche ſo beſſert er dem Kaſt-Vogt, ein Pfundt Pfenning und einem Abbt zwey Pfundt Pfenning, und daſſelbe Gebott ſollen auch andere Vogt halten, die von dem Reich Vogt-Recht zu Lehen hand, nach welchem ſo ſolle der Vogt mit dem Ambacht Leuthen zu Gericht ſitzen und von erſt ſprechen, und urtheilen dem Gottshauß dieweilen es zu klagen hat, darnach Wittiben und Weiſen, darnach arm und reich, und was da geſprochen wirdt, über das Gueth und Leuth die an das Gottshauß gehören, daß ſolle niemandts für bas ziehen, es ſollen auch die ſolch Gericht beſitzen urtheilen, und ſprechen, nach lauth und Inhalt aller und jeden Puncten, Articulen, in Freyheiten oder dem Gottshauß von Römiſchen Könnigen und Käyſern geben und verlieben, und auch durch ihre Brieffe und Sigel beſtättiget, damit ſolche bey Cräfften bleiben, nach Clag und Antworth und ihren beſten Verſtändnueß ohngefärth, und alsdann ein jeder Abbt von Gengenbach von Gottshauſes Leuthen, und ſeinen Gut ſein Recht voraus meſſen, und darnach ein jeglicher Vogt ſein Vogt-Recht nehmen; Item wo des Gottshauß Leuth ſitzen, oder das Gottshauß Guth ligt, und würdt ein Mißhell unter ihnen vorgericht, daß mag er ziehen, in das erſt dickh Gericht, oder Mann Gericht, vor der Urthl und mag darzwiſchen nit ſein Guet verliehren zeiget er es für, alſo Recht iſt; Item ob einer unter ſolchem Ambacht Leuthen were, der ſeines Ambachts, mißwartet, den ſoll ein Abbt von Gengenbach für Siechtagen in ſein Kemmat und ſoll pflegen Urthl der andern Ambacht Leuth uff ihren Eyd; Item wann ein Ambacht Mann des Cloſters ſtürbet, ſo iſt das Ambacht ledig, ſtirbt auch ein Abbt, ſo ſindt Sie alle ledig ſo hat auch das Gottshauß zu Gengenbach Recht wo es Vogt hat über ſein Leuth oder über ſein Gut oder über ſein Ding hoffe, ſolch Vogteyen die da gehn von dem Reich zu Lehen, wer under denen Vögten breche dem Gottshauß ſein Recht, ſo ſolle das Lehen dem Reich ledig ſein, wehr auch ein Vogt-Recht zu Lehen hett, von einem Abbt zu Gengenbach über ſeines Gottshaus Gut oder Leuth, oder Dinckhhöffe breche der einer dem Gottshauß ſein Recht, ſo iſt das Lehen dem Gottshauß ledig, und mag ein anderen Vogt kieſſen, wo der Abbt will, wehr auch Vogt-Recht zu Lehen hat, über Gottshauß Leuth oder über ſein Gut, oder

über

über sein Dinckhhöffe, der soll schwehren einen Abbt von Gengenbach, des Gottshauß Recht zu halten, und steth zu habende ohne Gefährde wer daß nit thette, und wissentlich und freventlich brechete, so ist aber daß Lehen ledig einem Reich, wo anderst die Vogtey von dem Reich herrühret; Item so solle das Gottshauß von Gengenbach, und ein Abbt daselbst über sich keinen Kast-Vogt haben, dann ein Römischen Käyser der die Pfleg Orttenberg inhat, were es aber das ein Käyser oder Könnig ausser der Vogtey von Alter gahn Orttenberg gehörig, schiede oder breche ein Statt oder Dorff, oder ein Thale, und das Vogt-Recht liehe oder versatzte, wer der Vogt wäre, der soll einem Abbt von Gengenbach schweren, das Gottshauß Recht zubehalten, als dickher geändert wirdt, thete er das nichte, und brechete dem Gottsh. sein Recht so soll ein Cast-Vogt zu Orttenberg (der in dem Fahl ein Käyser oder König verstandten würdt) Gewalt haben über ihn zu richten, als Recht ist, es soll auch kein Kast-Vogt zu Orttenberg, noch sein Underpfleger dem Abbt noch seinem Gottshauß noch usserhalb uff den Güettern noch in das Closter fahren, mit Gewalt ohne eines Abbts Willen, es ist aber ein Abbt zu Gengenbech einem Kast-Vogt nit gebunden zu dienen an keine Weege, Er thue es dann gern, und ist aber schuldig ein Kast-Vogt zu Orttenberg dem Abbt und Gottshauß zu schirmen, ihr Leib, ihr Gut ihr Leuth, so ferr er mag, bey seinem Ayde davon nimbt er die Vogt-Recht durch das Landt von Gottshauß Leuthen, hat auch ein Cast-Vogt ein Underpfleger, der ist auch dererselben Recht gebunden einem Abbt von Gengenbach; wo auch das Gottshauß Gengenbach Dinckhhöffe gelegen seind in Elsaß in Ortenau, in Schwaben oder anderstwo die soll kein Vogt für bas treiben, noch nötigen mit Herbergen mit Uberstallung Rossen und Knechten, noch keinen Schaden thuen, wann das er alle Jahr von den Hueberen nemme seinen Zünß von Habern und Pfennigen, als es von Alter her ist kommen; were auch das ein Käyser oder Könnig nit were, da GOtt für seye, so sollen die von Offenburg, von Gengenbach und Zelle, und die Leuthe zu Orttenberg hörend und dienent keinen Vogt kiessen oder nehmen, dann mit eines Abbts Willen von Gengenbach, käme es auch also daß ein Vogt würdte mit eines Abbts, und der vorgenanten Stätt willen, so solle der Vogt zu dem ersten schwehren, dem Abbt zu Gengenbach des Gottshauses Recht, steth zu halten, und zuschirmen und darnach schwehren denen Stätten und dem Landt; Item so hat ein Abbt zu Gengenbach zusetzen einen Schultheisen einen Meyer über das Wasser, einen Zünß Meister, einen Panniwartter und einen Meßner, die sollen auch keinen Dienst thuen dem Gericht, als es von Alters her gewöhnlich gewesen, dieselben Ambacht solle ein Abbt von Gengenbach auch setzen zu Zelle in der Statt, als es von Alters her Recht, und Gewonheit ist gewesen; So hat auch Recht ein Abbt von Gengenbach und das Gottshauß Recht über die vorgenante Knechte, sibenzehen Knecht frey zu setzen, die da kein Dienst sollen thuen dem Gericht, der seindt drey Fischer, ein Rebman, ein Koch, ein Schweiger, ein Schuester, ein Kirschner, ein Scheerer, ein Pfister, ein Kastenmeister, ein Brieffer, und ein Förster, ein Kieffer, ein Wagen-Knecht, ein Keller, ein Knecht zu Perstenberg, und mag under solchen Knechten ein Abbt nemmen, ausser denen die der Statt mit Diensten seind gewandt, einen Brieffer und Gastmeister, doch daß jeglicher vor über die dreyßig Schilling Pfenning nit geben habe, der Statt an der Beht, und Abe, das Closter inwendig oder auswendig der Statt und Gericht zu Gengenbach an die oder andere Aembter nemmen, darin sollen ihm die von Gengenbach nit zutragen haben, doch also, daß, ein Schweiger ein Kieffer ein Keller in daß Imer Gesindt nit genommen werden, uß denen die der Statt zugehören, und daß ein jeder Handtwercks Mann des Handtwerckhs seye, darzu erzogen würdt, doch so sollen die jetzt berührte Knechte, die nach des Gottshaus Privilegien frey sindt, alle Jahr Jährlich mit andern Leuthen unter dem Staab Gengenbach nach Gewonheit daselbst gleich huldigen und schweren, doch allzeit hierin bedinglich und nahmlich vorbehalten, daß dieselben durch solche Ayde schwehren und huldigen nit zu reisen oder zu anderen Diensten und Dingen wider des Gottshauß Privilegien und ihre Freyheit sollen verbunden sein, noch von denen Gengenbach je mehr betrengt werden; were aber ob die Statt Gengenbach (da GOtt vor seye) je mehr mit Läger, oder ander Sachen und Noth bestandten und benöthiget würdte, also das der Menge daselbst gebührte, die Statt zu retten, oder ob der Gemeindte daselbst gebührte mit ihrem Panner Rettung zu thun in der Maaß, daß man hierin niemandts zu Gengenbach) solcher were Wachens, Behüetens oder Reittens überhaben mögte, so sollen auch dieselben, so auch mit der Gemeindt sollen huldigen in denselben Nöthen und Geschäfften allzeit, mit der Gemeindt gleich als andere Mittleiden haben, alles getreulich ungefährlich; Item so soll auch für bas ein Schweiger, ein Brieffer, ein Keller, und darzu alle andere Hoffgesindt und Knechte, so ohngefährlich einem Abbt in seinem Gottshaus dienen, diser jeglicher soll in einem geschwohrnen leiblichen Ayd zu GOtt und den Heiligen, den er einem Herren

Herren dem Abbt von seines Diensts wegen schwehren soll, eingebunden und bescheiden werden, auch die Zeit alle, dieweil und alß lang er in solchem seinem Dienst ist, und bleibt, beeden Herrschafften und der Statt Gengenbach ohnschädlich zu sein und zu bleiben, und zu solchem schwehren soll auch allzeit, alß dickh sich das gebühret, ein Schultheis zu Gengenbach genommen und gezogen werden, derselb Schultheis auch sich darzu fügen soll, alß er dan auch zu Zeiten in Annemmung frembder Knecht, ihm daß verkhündt werden solle, und ob alßdan einem Schultheisen nit gefüglich wäre, zu derselben Stundt zu kommen, das doch ein ander Stundt mit beeder Theil Wissen verfasset und bestimbt werde, wie von Alters herkommen, und bey solchem Schwehren soll auch allzeit eines Abbts Koch und Pfister, und auch der Knecht in seinem Hauß Prestenberg gleicher Weiß gehalten und gelassen werden, doch also daß er Koch und Pfister vorgerührt allzeit in der Zahl sibenzehen Knecht sein und bleiben, und das der Knecht zu Pferstenberg einer seye in der Zahl der zwey und zwantzig, die das Gotteshaus nach Weisung seiner Privilegien haben mag und frey setzen. Item ein jeder Meßner, der von einem Abbt angenohmen wirdt, sollen die von Gengenbach lassen bleiben, und daß er auch sein Ambt mit seinem selbst Leibe verdiene und verwahre, doch also, wan ein Meßner gesezt würdt, in dem Closter schwehren soll, daß ein Schultheis zu Gengenbach, und einer oder zween des Raths, die der Schultheis zu ihm nehmen mag, bey solchem Ayd seyen, und daß demselbigen Meßner in dem Ayd, den er dem Abbt schwehret, eingebunden werde, waß im geantworthet wirdt, dem Heiligen und dem Bau zugehörig, daß getreulich zu versorgen, und den heiligen Pflegeren yberantworthen; Item so haben des Gottshaus Leuth Recht in den Wälden, die da Forst heissen, will einiger ein Hauß machen, zu hauen fünff Hölzer zu einem Boden, und soll nicht mehr hauen ohn einenes des Herren Abbts Willen, und wer daß Holtz hauet zu demselben Boden, der gibt dem Förster, des auch die Affterschleeg seindt, ein Viertel Weins und ein Pfenning werth Brodt, und wirdt Eckhert in den Wälden, so gibt man von dem Schwein ein Pfenning, vor St. Martins Tag oder Meß, und darnach einheblich dem Gottshaus, so Hand-Leuth Recht zu brauchen alles Holtz ohn allein fünff Hölzer, Aichen, Buchin, Thanin, Birnbaumen und Affholderin, sondern wer in dem Forst oder anderen des Gotteshaus Walden disse Hölzer abhauent befunden wirdt, und gerüegt der Verfalt zur Bueß von Aichen und Thanen fünff Schilling, und von Buchin, Affholderin und Birenbaumin einen Schilling Straßburger Pfenning, so hat das Gotteshaus zu Gengenbach Recht zu setzen einen Meyer und Förster, über die Forst Wäld, umb Offenburg gelegen, die des Gotteshaus Recht aigen seindt, daß ist der Waldt der da heisset der Gottes-Waldt, inwendig Offenburg der Vollmerspach ob Wierbach, und der Berg zu Kheuersperg in disen dreyen Wälden soll ein Abbt von Gengenbach hauen Holtz zu seinem bauen und zu brennen, alß vil er bedarff, wirdt Eckhert darin, so soll er Schwein darin haben gehen alß vil er mag gehen, die sein eigen seindt, dechan Haaber und Hüener seindt auch sein, von denselben dreyen Wälden solle niemandts kein Ainigung noch Gebott machen, ohne eines Abbts Willen von Gengenbach, so hat das Gottshaus zu Gengenbach auch einen aigen Waldt mit Grund und allen Rechten, heisset die Mosse, käme es also, daß Leuth in dem Wald seßhafftig wurden, die sollen frey sizen, und niemandts dienen, dan dem Gottshaus von Gengenbach; Es hat auch niemandts kein Vogt-Recht yber dieselben Leuth, noch ab ihnen zu richten, noch sie zu beschürmen, in keine Weege dan ein Abbt zu Gengenbach. So hat daß Gottshaus-Recht zwischen Schwigenstein und Vellethürlin an allen Wälden, die Allmendt seindt zu hauen Holtz zu seinem bauen und zu brennen, alß vil er sein bedarff; So hat auch daß Gottshaus-Recht an vorbestimbten Orth zu der Allmendt allersambt also were es, das ein Gemeinschafft verkhauffen wolt, einen Theil der Allmendt, daß mögen sie nicht thuen, ohne eines Abbts Willen, wurde es aber eines Abbts Willen, so solle er nehmen deme zwey Theil und den Zehenden voraus, und die Gemeinschafft das Drittel, alß es dan von Alters her ist kommen, und Recht und Gerechtigkeit gewesen, were auch, daß ein Gemeindt einen Theil der Allmendt us umb Züns oder umb Lantachtliche, daß sollen sie thuen mit eines Abbts Willen, und solle der Abbbt die zwey Theil der Nutz nehmen, und die Gemeinschafft das Drittheil, wie es von Alters her Gewhonheit ist gewesen, welches auch zu Gengenbach gehalten werden soll, wo die von Gengenbach in nachgehender Gestalt, die Allmendt Wäldt ihnen zugehörig, nit von dem Abbt und Gottshaus empfangen, und dieselben verzünssen, nemblich dieweilen dieselben Allmendt Waldt uff der Eigenschafft des Gotteshaus ligen, so sollen die von Gengenbach und ihre Nachkhommen alle Jahr dem Gotteshaus zu Zünß geben uff unser Frauen Tag der jüngeren Meß, einen Reinen Gulden von Florenien, alß ferr je zu Zeiten ein Abbt desselben nit entpören will, und ein Reinischen Gulden darfür nehmen, für die Zweytheil der Nutzung und des Gelts, daß sie lassen möchten von denselben Wäldteren. So soll auch einer us dem Rath,

und der dan des Raths ist, dieselbe Waldt empfahen mit einem Schilling Pfenning Straßburger, so man dieselbe Waldt empfahen soll, und ein guten Reinin Gulden von Floreinen zu einem Fahl geben, so es zu Fahl kombt, oder einen Rheinischen, so sich ein Abbt mit demselben genügen will lassen, und were es das darin Holtz oder Waldt verbannen würdten, sie sollen dem Abbt und Closter verbannet seyn, gleich alß wohl alß den that, und der Gemeindt darzu, ob die von Gengenbach jezit solten verkhauffen, von denselben Wäldten, Holtz oder Grundt, oder keines Kauffers yberein kommen, so sollen sie solches feil biethen einem Abbt, der zu Zeiten ist, und im denselben Kauff geben, umb also viel, alß sie von anderen Leuthen davon haben mögten, ob er will, und soll der Abbt in acht Tagen ihnen antworthen, ob er in behalten will oder nit, und will er in behalten, so sollen sie in ihm günnen, und niemands andern; Beschehete aber das nicht, so mögen die von Gengenbach mit demselben Kauff thuen, daß ihnen füget und nutzlich ist, ohn mäniglichs Hindernus, also das dem Abbt und seinem Closter voraus ohn Hindernus sein Zehendt werdte; Item so man zu Zeiten Untergang unter den vorgenanten Wälden thuen wolt, also daß solches Einigentheil bedunckhet noth seyn, zu Untergang und zu Underscheide, so sollen ein Abbt, und die von Gengenbach allezeit sammenthafft desselben Undergangs sich güetlich und redlich vereinen unverzogentlich mit Ehrbaren Leuthen, denen aller Bas darumb zu wissen ist, und verstandlich seindt, die auch von beden Theilen darzu sollen gegeben werden, güetlich und ehrbarlich zum besten und gütlichsten und gleichsten, allermöglich und auch beden Theilen vorgenant unvergreiffentlich und ohngefährlich ordnen, anschlagen und vollfüehren, desgleichen, wo auch andere Allmendt uswendig der Statt verliehen weren, oder vergleichen wurden, darauff gebauen, so soll das Closter die Zweytheil haben, und die Statt Gengenbach den Dritttheil, ohn allein die Allmendt uswendig der Statt Gengenbach an dem Schutz Rein, die soll der Statt von Gengenbach zugehören zu Gebrauch, und zu bauen ihre Statt und Mühlin, und solle doch der Weidgang daran Allmendt bleiben, alßdan des Gottshaus Vich allen Weidgang des Allmendts, wie vil sie ist, uff dem eignen niessen solle, und ob ein Flosser, ein Wagner, Knecht oder ander des Closters Gesünde in denselben wider uff dem benahmten Allmendt Platz ohngefährlich ein Widt oder dergleichen zu ihr Notturfft hiegent, und nit zu bauen oder zu brennen, darumb sollen sie von denen von Gengenbach unversucht und ungestrafft bleiben, und für die Gerechtigkeit, die das Closter an derselben Allmendt haben soll, ist ihm darfür zugetheilt ein Bosch und Platz gelegen, ob der Seg-Mihlin zwischen der Kintzige und der Segbach, das auch in obgeschribener Maas soll werden gebraucht, doch das auch der Weidgang daran, wie obgeschriben stehet, auch Allment seye und bleibe; Es soll auch in allen solchen Allmenten kein Gemeindt, kein Bott oder Einigunge machen über die Allmendt, dan mit eines Abbts Willen als von Alters her; Item wer über die Wäldter des Gottshaus Förster ist, der soll sitzen in der Häusser einem, die da Gaißhut geben, durch das, daß die Leuth wissen, wo sie ihre Pfandt sollen lösen, anderstwo solle man den Förster suchen in den Dinckhöfen, so hat ein Abbt zu Gengenbach Recht an der Müllin, die man heisset Erb-Müllin, wer da sitzet uff denen Hoffstätten, die Gaißhut genant, daß die niemandt sollen mahlen, dan zu derselben Müllin, und handt sie darwider Recht, zu welcher Zeit sie das Korn darführen, ist es morn zu derselben Zeit nit gemahlen, so sollen sie es anderwerts füehren, wo sie wollen, ist aber daß jemandts da mahle, der nit sitzt uff den Hoffstätten, die Geißhut genennet, das soll man abnehmen, und soll man ihnen mahlen die uff denen Hoffstätten sitzen, und haben dieselben Recht zu hauen, in der inneren Wintherhalden alles daß Holtz, ohne die fünff Höltzer die den Ban hand; Item so hat das Gotteshaus zu Gengenbach ein Frohn-Müllin zu Steinach, da sollen alle Leuth, die in dem Kirchspiehl gesessen seindt, und anders wo nit, alß es von Alters her Recht und Gewonheit gewesen ist; Item so sollen die von Gengenbach von dem Teich der Müllin, die sie zu Gengenbach haben, jährlich dem Closter zu Gengenbach vier Pfenning zu Zinß geben; Item so hat ein Abbt von Gengenbach Recht Bann-Wein zu legen, in dem Kirchspiehl Gengenbach zu dreyer Zeiten in dem Jahr die ein die fahet an, an dem Montag nach St. Martins Tag, die ander gehet us an dem Sontag zu Nacht vor der Leuth Faßnacht, die dritt gehet us an dem Sontag zu Nacht vor der Creutz-Wochen, und soll in den Bann legen dreyerley Wein, in die Häusser die die Geißhut geben, ohn ihren Schaden, die in den Häussern seindt, und soll man dieselben Leuth sechs oder acht Tag fragen, bey ihrem Ayd, daß es Recht Kauff seye, wer das brichet und wie dickh er daß brichet, der bessert dem Abbt und dem Gottshaus fünff Schilling, und denselben Ban soll der Abbt noch das Gotteshaus nicht verkhauffen; Ist aber daß ein Abbt nicht Wein hette, so sollen alle Wein-Leuth geben dem Abbt, und dem Gottshaus fünff Schilling Pfenning, doch also wan ein Abbt den Bann-Wein zu schenckhen, und zulegen fürnimbt, so soll er solches einem Schultheiser oder seinem Stabhalter von

Raths wegen vorhin acht Tag verkhinden thuen, so hat auch gleicher Maß das Gotteshauß zu Gengenbach Recht in der Statt zu Offenburg, Win-Bann zu legen, alß zu Gengenbach und einen Meyer zu setzen, yber daß Wasser das da heist die Küntzig, von Schwigenstein untz gan Wilstett in allen dem Recht, alß yber daß Wasser zu Gengenbach, alß es von Alters her Recht ist gewessen; Und was ein Abbt von Gengenbach Recht hat an einer Frohn-Müllin und Win-Bannen zulegen dreystätt im Jahr an sibenzehen Knechte, in der Statt zu Gengenbach, dasselb Recht hat er auch zu Zelle in der Statt, alß es von Alters her Recht und Gewonheit ist; Item des jährlichen Weinschlags halber, so soll eines jeglichen Jahrs, so sich gebühret ein Abbt und Convent zu Gengenbach zween, und der Rath daselbst auch zween us ihrem Rath darzu verordnen, und zuschickhen sollen, die sollen schwehren den Weinschlag zu schätzen ohngefährlich nach Gestalt der Läufften desselben Jahrs nicht eines warden, und nit ein Mehrtheil machten, und sich zweyeten, so soll ein Abbt ein Schultheisen, der je zu Zeiten ist, darzu geben, der soll dan bey seinem Ayd denselben Schlag helffen schätzen, und was dan der mehrer Theil unter den fünffen erkhant, dabey soll es bleiben; Item so hat das Gotteshaus Gengenbach Recht yber die Hueb Matten, das des Abbts Knecht solle fahren in die Hueb Matten, von Primmen bis mitten untern, und dan von Aster undere bis Vesser, und soll das thuen mit sieben Ochsen und mit sibenthalben Pferdten, und solle der Pferdt eines intragen an dem Abendt, daß die sechs gesset die Nacht, und solle der Bott hieten, daß sich der Ochsen keiner nider lege in der Matten und der soll nicht mehr dan zu einemmahl in eines Mans Matten fahren, untz er umb kommet, und disse Recht sollen sie von St. Waldtbusgen Tag untz sie gethenn. Item so hat daß Gottshaus bey der Statt ein eigene Matt, genandt die Schneckhen-Matt, in dieselbig Schneckhen-Matt soll Schultheis, Rath und Gemeinden zu Gengenbach mit ihrem gemeinen Hirten, auch mit anderem Vich, vierzehen Tage vor St. Georgen Tag, biß das lezte Oehmet von der Matten gemähet, und gefiehret würdt, nit darauff fahren oder treiben, sondern den Abbt und daß Gottshaus, zwischen der jezt gemelten Zeit, ungeyrret und ohngehindert lassen, und wann daß lezt Ohmet von derselben Matten geführet ist, so mögen Schultheis, Rath und Gemein der Statt Gengenbach, alßdan Recht und Macht haben, in solche Matt mit ihrem gemeindt Hirten, und allen anderen Rindtvich und Pferdt zu fahren und treiben bis wider auff vierzehen Tag vor St. Georgen Tag, wie obgelaut hat; So sollen auch die von Gengenbach ihre Gesellschaffe mit Springen, Ringen, Barlauffen und dergleichen nach dem lezten Ohmet, bis uff St. Georgen Tag, und nit länger mögen haben und yben; Item so hat das Gottshaus Gengenbach etliche gefreyte Güter, nemblich das Schneckhen-Höfflein, zwo Jeuch Veldt verzünnet uff dem Graben zu Prestenberg; Item den Hupffhoff zu Berghaubten in Gengenbach Staab, in der Hoff Zünne gelegen, die Hunne bey der Lipristerey solchen Schneckhen-Höfflin zwo Jeuch Veldts und Hupffhoff sollen dem Abbt und Convent von den von Gengenbach mit dem Waydgang frey bleiben, doch also, daß dieselben freyen Güetter zu seiner Zeit vermacht und befridet werden, wie von Alters herkommen, und sonst alle andere Güetter, so des Gottshaus und in dem Stab Gengenbach gelegen, sollen mit dem Waydgang von beeden Theilen gebrauchet werden, wie mit anderen der von Gengenbach Güetern in selben Stab gelegen wie von Alters herkhommen ist und ob Sach were, daß hinfürter in künfftigen Zeiten mehr Güeter, es were durch Kauff, GOttes gab, oder anders, wie daß bestehe, an der Abbt von Gengenbach und an sein Gotteshauß kommeten, oder kommen würdte, mit dense.bigen Güethern solle es von beeden Theilen mit dem Waydgang in gemein gebraucht werden, wie mit der von Gengenbach Güetter; Were es aber Sach, daß der Abbt von Gengenbach, oder daß Gotteshaus etlich Güether an sich brächte, daß wissentlich were, daß solche vormahlß gefrit, und gefriet Güether weren, darbey solle der Abbt und sein Gotteshauß und die von Gengenbach ungeirret mit dem Waydgang oder anderen bleiben lassen, und sich beede Theil hierin güetlich, nachbarlich und ohngefährlich gegen einander halten. Item so sollen die von Gengenbach hinfüro nimmermehr keines Weegs verbiethen, daß ihre Underthanen den Zehnen des Gottshauß nit entlehnen sollen, oder die Landt-Recht Reben bauen, sondern von solchen Bot abstehen und sich entziehen. Item die Landt-Acht Reeben halb in Strobach, sollen die in Strobach dieselben bauen, und den fünfften Ohmen Weins und baulich in Ehren mit sambt den Trotten, wie von Alters herkhommen, halten, und als aber etlich Vor-Güetter vor- und an den Reeben ligen, dieselbe sollen die von Strobach fürterhin in allen Früchten darauff erwachsende dem Gottshauß verzehenen doch ab were, das etwas von denen vorgenanten Güetheren, zu Reeben bracht wurde und gebauen, alle dieweil das Reeben wehret, so sollen sie die nit verzehenen, sondern in der Landtacht mit anderen Reeben vergriffen seye, und sollen darauff

die Landtacht Güettre von den Vor-Güettern und andern verzünſten Güetteren mit ſeinen underlegt werden damit nit Irthumb deß Zehenden halber entſtehe: Es ſollen auch die von Strobach ſambt und ſonder, was Zünß-Güetter jeder entlehnet vom Gottshauß von Gengenbach neben oder in der Landtacht, umb dieſelben Zünß ſollen, die dem Gottshauß gehorſamb und gewärtig ſein, wie dann van Alters her iſt kommen; das Gottshauß zu Gengenbach ſoll auch weder Zoll noch Umbgelt geben uff und nieder in- und us, noch in keine Weege, zu Offenburg, zu Gengenbach, zu Zelle, noch in allen dem Gebiethe das vor Alters her zu Ortenberg gehöret, ohn allem ob ein Abbt von Gengenbach und das Gottshauß oder ihr Gebiethe Wein wolt ſchenckhen in der Statt zu Offenburg, mit der Maſſen, deme ſoll man verumgelten, als dann Gewonheit iſt ohngefärde. Item ſo ſoll kein Schuel zu Gengenbach ſein, dann allein in dem Cloſter, und ſollen die von Gengenbach keiner anderen Schuelen ſich underziehen, ſondern es ſoll ein Abbt einen wiſſentlichen geſchickhten Mann zu jederzeit zu einem Schuelmeiſter halten und haben, der die Kinder ſeiner Lehre befohlen in der Schuelen zu der Lehre halten und ziehen; Item das Gottshauß zu Gengenbach iſt auch frey und gefreyet, alſo es von Alters her mit Gewonheit bracht iſt, daß innerhalb des Cloſters Mauren und ſeinem Schloſſen männiglich Friden hat, und Frieden haben ſoll ahn Leibe und am Gueth, hette ein Mann doch den Todt uſſerhalb verſchuldet, wer auch die Freyheit dem Gottshauß brechete, der iſt Ehrloß und Aydtloß, er mag auch darnach niemandts ſeines Rechten helffen und waß er von dem Gottshauß hat, daß iſt ledig dem Gottshauß, es ſeye Ambacht, Erbgueth oder Lehen, hat aber er ander Gueth, das iſt des Kaſt-Vogts von Orttenberg und ſolle ihn der Kaſt-Vogt ſolches halten, daß es niemehr beſchehe, und der Abbt unklaghafftig ſeye, were auch, das ein Todtſchlag in dem Cloſter beſchehete von Weltlichen Leuthen, daß ſoll ein Kaſt-Vogt zu Ortenberg richten alß ob es auswendig in der Statt beſchehen were, und hat darumb das Gottshauß ſein Freyheit nit verlohren, ſo ſoll auch und mag ein Abbt zu Gengenbach pflegen Geiſtliches und Weltliches Gericht, umb ſeines Gottshauß Recht, und ſoll kein Kaſt-Vogt ihn daran irren, noch kein Weltlicher richten, es thue es dann gern; were auch von des Gottshauß wegen, Jahr und Tag im Bahn iſt, darnach ſolle das Weltlich Gericht helffen dem Gottshauß als die Urthl gefallen iſt, an dem geiſtlichen Gericht; Es ſoll auch niemandts ſo frevel ſein, das er ein Abbt zu Gengenbach oder ſein Gottshauß umb einigerley Anſprach ohn Weltlich Gericht, oder für Weltlich Richter zu bemüegen oder zubekhümeren, ihm fürnehme, noch kein Weltlichen Staye oder Verbott auff ſein, und des Gottshauß Güetter lege; Were auch, das ein Statt oder ein Dorff oder ein Thal, und nemblich zu Offenburg kein Gewonheit hette herbracht oder noch möchten, daß ſolle dem Gottshauß nit ſchaden, ahn ſeinen Rechten, daß ihm Käyſer und Könnig haben geben, wann Recht für Gewonheit geht; Item die Burger innſeſſendt und inwohnende zu Gengenbach, zu Zelle, in den Thäleren zue Harmmelſpach und Norderach, ſollen bey Käyſ. Hulden, und Verliehrung aller Gnaden und Freyheiten alle Güetter, Recht Freyheiten Privilegien Brieff Zehendten; die von Waldten, und von Förſten gehören und die Gewonheiten eines Abbts von Gengenbach der zu Zeiten iſt, und ſeines Convents deſſelben Cloſters in keine Weege, bedürfftig ſeyen, zu müegen zu ledigen, verſehern, ſchaden, ſchädigen, betrieben oder hintern, wer ſie ſollen dieſelbigen Geiſtlichen mit allen ihren Rechten Freyheiten, nach Verordnung deſſelben Abbts, der zu Zeiten iſt, und des Convents deſſelben Cloſters handthaben, behüeten ſchützen und ſchürmen, und mit treuem Fleiß ſchuldig ſein beholffen ewiglich, alſo daß alle ihre Recht und Freyheit denen Freyheiten Gnaden Verhencknuſſen und Gewonheit und Würdigkeit die von uns, oder unſern Vordern in dem Heiligen Reich gegeben ſeindt, dem Abbt dem Convent, dem Cloſter zu Gengenbach kein Fürtreffen oder Schaden bringen ſolle; Hierumb und umb ſolche demütig, fleißig Ernſt, und flehentlich Bitt, des genanten unſers und des Reichs lieben Getreuen und Andächtigen wollen, daß dieſe vorgeſchribene Recht, und unverbrüchlich bleiben, und daß dem vorgenanten Abbt und Convent und dem Gottshauß zu Gengenbach an allen denen vorgeſchribenen Rechten, und Dingen unſer und des Reichs Ambtmann, oder Getreuer oder jemandts anderſt in keine Weege tringe oder irre, oder ſich darwider ſetze, bey unſern und des Reichs Hulden, auch haben wür für uns, und alle unſere Nachkhommen am Reich, Römiſche Könige und Käyſer, den vorgenanten jezeitigen Abbt, und Convent, und Gottshauß zu Gengenbach in unſeren und des Reichs Schürm empfangen und nehmen ſie darin mit diſem Brieff, mit allen ihren Güetteren, Renten, Gefällen, Nutzungen, Rechten, Freyheiten, Ehren und Würden, wie man daſſelbig mit ſonderlichen Wortten mag benennen, haben, auch denſelben jezeitigen Abbt, Convent, und Gottshauß alle ihre Brieff, Handtveſten, die ſie von uns und den Reich redlich haben, und alle ihre gute Gewonheit, und weiß darvor geſchriben von Käyſ. Machten gnädiglich beſtät-

ſtättigt und von neuem gegeben, beſtättigen auch und confirmiren, und von neuem geben ihnen ſolche mit diſem Brieff, und ob es were, daß der Abbt Convent, oder das Gottshauß zu Gengenbach keine ihre Freyheit mit Verſäumnus mit Forcht, oder Gewalt verliehren, und nit gehandthabt hetten, oder in welche Weege das beſchehen were, die geben wir ihn wider von Käyſ. Mächten, gleich als ob ſie die Freyheiten allezeit getreulich gehandt habt hetten; und wollen, daß alle ihre Ambtleuth, Richter und Urtheil Sprecher, nach ſolchen Freyheiten wiſſen und ſprechen ſollen, wie dann der genandt Abbt, Convent, und ſein Gottshauß, von uns und unſeren an dem Reich Vorfahren haben; wollen doch mit diſer unſer Beveſtigung und Gnade allen und jeden Puncten und Articulen der Gnaden und Freyheit, die das Gottshauß Gengenbach von Alters her gehabt hat, oder aber durch Beträg, oder Urthl oder andere Verſäumbnus und nit Bruchung hierin eingelibt, oder nit geändert gemündert, und geſchwächert weren, und dieſelben Verträg hierin auch durch uns confirmirt und beſtättiget werend, und aber über kurtz oder über lang, durch neue Verleyhung, oder reſtitutionem in integrum, oder Verzeyhung anderer Gegentheil, oder alle und jede andere Weege, wie und in was Geſtalt das beſchehen möchte, die dann wie alle und jede allhier für aus getruckht, von Worth zu Worth haben wollen, wider zu vorgandenen Ubungen und Gebrauch kommen mögten, ſolle mit ſolcher Confirmation und Beſtättigung ſolchen nit abgebrochen werden, ſondern in vorigen Kräfften, und Macht bleiben, alſo ob kein Vertrag, Urthl oder widerwärtiger Gebrauch, und Ubung hierin begriffen, durch uns beſtättiget weren; Gebiethen hierauff veſtiglich bey unſern, und des Reichs Hulden, allen Fürſten Geiſt- und Weltlichen, Graffen, Freyen, Herren, Rittern, Knechten, Stätten, und Gemeindten, und mit Nahmen, unſerm Landt-Vogt ie zu Zeiten zu Orttenberg, und denen Räthen und Burgeren zu Offenburg, Gengenbach und Zelle, und anderen allen, unſern und des Reichs lieben Getreuen daß ſie die vorbenante unſere Gnadt, nit überfahren, irren, hindern, oder kränckhen ſollen, in keine Weis, und wer darwider thette, ſo offt das geſchicht, ſolle derſelbig hundert Marckh löthiges Goldes verfallen ſein, daß halb dem Reich, und den anderen halben Theile den ehegenanten Abbt und Gottshauß Gengenbach ohnlaſſen werden ſolle. In Urkhundt deß Briefs, beſieglet mit unſerm Käyſ. anhangenden Inſigel, geben in unſer und des Reichs Statt Hagenau, an vier und zwantzigſten Tag Novembris, Anno funffzehen hundert, im ſechzehenden, unſers Reichs, im ein und dreyſigſten Jahren.

Als jezt regierender Römiſcher Käyſer zue verneueren, zu confirmiren, und zu beſtättigen gnädiglich geruheten, daß haben wir angeſehen ſolch ſein Abbten demütig zimbliche Bitte, auch die getreue und willige Dienſte, ſo ſeine Vorfahren und der unſern Vorfahren, uns und dem Heyl. Reich offt williglich gethan haben, auch er und ſeine Nachkhomen in künfftiger Zeit wohl thun mögen und ſollen. Und darumb mit wohlbedachtem Mueth, guetem Rath, und rechtem Wiſſen demſelben Abbten, alle und jede ſeine und berührten Gottshauſes Gengenbach Privilegia, Gnadt, Freyheit, Brieffe, und veſten Verträge, Recht, Gerechtigkeit, ſo ſein Vordern von weyl. unſern Vorfahren am Reich Röm. Käyſern und Königen mildiglich erworben, darzu auch ihr alt Herkhommen und guete Gewonheit, ſo Sie löbl. hergebracht, und bishero beſeſſen und ſonderlich den obbeſchriebenen Käyſers Maximiliani Brieff in allen ſeinen Worthen, Puncten, Clauſulen, Articulen Inhalt Main- und Begreiffungen, als Römiſcher Käyſer gnädiglich erneuert, confirmirt und beſtättiget; Erneuern confirmiren, und beſtättigen, die ihme auch von Römiſcher Käyſerlicher Macht hiemit wiſſentlich in Krafft diſes Briefs, was wür von Rechts, und Billigkheit wegen, und aus Gnaden daran zu erneuern und zu confirmiren haben, und mainen, ſetzen und wollen, daß alle und jede obgemelte Gnadt, Freyheit, Privilegia, Brieff, Handtveſte, Recht, Gerechtigkeit, Verträge, gut alt Herkhommen und löbliche Gewonheiten und inſonderheit der obbegriffene Käyſers Maximiliani Brieff in allen und jeden ſeinen Puncten, Wortten, Articulen, Clauſulen, Meinungen Inhalt und Begreiffungen, kräfftig und mächtig ſeyn, ſteth und veſt gehalten, und vollzogen werden, und gemelter Abbt Auguſtinus, ſambt ſeinem Gottshauß und ihre Nachkhommen ſich deren alles ihres Inhalts freuen gebrauchen genieſſen, und gäntzlich darbey bleiben ſollen, von allermänniglich ohngehindert; doch uns dem Heil. Reich und ſonſt männiglich an ſeinen Rechten, und Gerechtigkeiten unvergriffen und unſchädlich.

Und gebieten darauff allen und jeden Churfürſten Fürſten, Geiſt- und Weltlichen, Prälaten, Graffen Freyen, Herren, Rittern Knechten, Landt-Vögten, Haubtleuthen, Vitzdomben, Vögten, Pflegeren, Verweſeren, Amtbleuthen, Landtrichtern, Schultheiſen, Burgermeiſtern, Richtern, Räthen, Burgern Gemeindten, und ſonſt allen anderen, unſern und des Reichs Underthanen und Getreuen, in was Würdten, Standt, oder Weſen die ſeindt Ernſt- und veſtiglich, und wollen, das ſie mehrgemelten Abbt Auguſtinum und ſeine Nach-

khommen, an solch obbegriffener Freyheit, auch diser unserer Kayserlicher Erneuerung, Confirmation und Bestättigung nicht irren noch hindern, sondern sie deren geruhiglich gebrauchen, und gäntzlich darbey bleiben lassen, und hierwider nit thuen, noch jemandt andern zu thun gestatten, in keine Weiß, alß lieb einem jeden seye unsere und des Reichs schwere Ungnadt und Straff, und darzu ein in dem einverleibten Privilegio begriffen, zu vermeiden, die ein jeder, so offt er freventlich hierwider thette, uns halb in unsere und des Reichs Cammer, und den anderen halben Theil vielgenantem Abbten des Gotteshaus Gengenbach verfallen seyn solle.

Mit Urkhundt dieses Briefs, besiglet mit unserm Kayserlichen anhangenden Insigel, der geben ist in unserer Statt Wien, den zwölfften Tag Monaths Maji, nach Christi unsers lieben Herren und Seeligmachers Gnadenreichen Geburth in siebenzehenhundert und zwölfften, unserer Reiche des Römischen im ersten, des Hispanischen im neunten, des Hungarischen und Böheimbischen im anderten Jahre.

Carolus.

Vt. Frid. Carl, G. v. Schönborn.

Ad mandatum Sacræ Cæsareæ Majestatis proprium

E. F. V. Glandorff, mppr.

III. Von Irsee.

I.

Marggraf Gottfrieds zu Ronsperg der Abtey Irsee. Diploma Fundationis & Dotationis

Im Namen der Hailigen unthailbaren Dreyfaltigkeit.

Ich Gottfridt, Marggraff zu Ronsperg, auß Gunst Göttlicher Miltigkeit. Wann wür unß befleissen, die heilligen Kirchen, so GOtt geweyhet, mit würdigen Gaben zu verehren, und reich zu machen, so hoffen wür solches den Mehrthaill zur zeitlichen Glückhung und ewiger Widergeltung nuz zu seyn. Hierumb sollen alle gegenwärthiger und künfftiger Zeith gehörig wissen, daß unser Vatter, guetter Gedächtnuß, Hainrich, und wür mit Göttlicher Underweissung daß Closter zu Ursin gestifft haben, und den Grundt, Hofstatt und Boden der Kirchen, so gelegen ist auff dem Berg desselben Dorffs, mit allen Erb-Rechten und Saz dem iezt gemeldten Closter zu wehrlicher Gabe geraicht haben zu lehen, darzu den gantzen beyligenden Waldt, der genandt ist Heyberg, mit erbauenem und unerbauenem, mit Wissen und Waidt, mit Wasser und Wasserflüssen, mit guetter Gunst aller Nachbauren, zu den der Thaill desselben Waldts gehörig, zu dissem Closter ergeben haben; und darumb haben wür verlichen unsern Dienstleuthen die Macht solcher Freyheit, welcher da wäre, so daß offtgenandt Closter mit seiner Zuschube begaben wolte, solches thuen möge, nach seinem freyen Willen; und auch daß unser Leuth, die von unß Zugaab etwas empfangen hetten, desselben Lehens und Gaab in Grösse einer Huebe um Haylwegen, und zu Nuz seiner Seel zu geben mit milter Erlaubnus verhengt haben, dahin auffzugeben. Ob aber etwann von Göttlichen Einsprechen sich bedacht mehr auffzugeben, derselbe soll bestettiget werden, mit rechter Bedächtigkeit, und also zu gleicher Weiß stett gehalten werden. Darumben so haben wür denselben Fleckhen, in dem unsern, und von dem unsern gestifft in unser, und unser Nachkommen Hilff und Schuz erkennet zu sezen, und gesezet. Und dem vorgenandten Closter haben wür fürgesehen Cunonem zu einem Abbt, und haben dem geordnet, daß keiner auß keinem rechtlichem Gewalt benandten Fleckhen oder Aeckher, und andere Besizungen, die dem vorgenandten Gotteshauß in der gegenwerthigen Zeith underligen und gehörn, oder die für baß in daß Recht desselben Closters auß Christlicher Mildigkeit kommen, anfallen, oder etwas von ihnen fürnemmen, unordentlich zu begehren. Und daß die Zünßbaren oder Haußgesindt, in welchem Fleckhen sie gesessen seyndt, Fridt haben, vor kein Richter gefordert, den Bann oder Jagt-Gelt, noch einziges weltliches Gewerbs halben, dann allein vor den Abbt, und vor den Vogt desselben Closters.

Ob aber etwar Gaistlicher oder Weltlicher wär, die unser Begabung fürnemme zu brechen, derselbe bleibe vor dem Stuhl des Göttlichen Gerichts in der lesten Uberhörung darumben schuldig. Und daß diß wahrlich geglaubt, und in aller Zeith unzerbrochen gehabt werde mit unser Handt Starkhe, so haben wür unser Insigel gethan an dissen Brieff.

II.

II.

Graf Gottfrieds von Marstetten Diploma vor die Abtey Irsee.

Ich Gottfridt, Graff von Marstetten, von der Geburth Ursin, thue kundt allen Nachkommenden in Gezaignuß der Geschrifft, daß ich dem Closter zu Ursin, zu dem Lob GOttes, und zu der Ehr der Heyl. Gebererin GOttes geweyhet, in der Anschauung des allmächtigen GOttes gethan habe folgende Stüfftung, und verlihen. Welcher der ist von unsern Dienstleuthen, oder von eines andern, die von unß mit einer Hub begabet wären, oder auch die da seyndt von unser Herrschafft dienstbahr mit Erb-Lehen, und Erb-Rechten, oder sonsten etwas besessen hetten, und dem vorgenandten Closter mit Underweissung des Hayl. Gaists etwas auß ihnen auffgeben wolt, daß soll stett bleiben, und ohnzerbrochen bey unß, und Nachkommenheit unsers Geblüets gehalten unverruckht. Dasselb festen wür mit der Anhängnuß unsers Insigels, in der Verkündung der hienach geschribnen Zeigen, die vorgenandte Gottfridt Marggraff von Rorsperg, Bertholdt sein Bruder, Bertholdt von Hundilane, Schweigger von Mindelberg, Hainrich von Thalhoffen, Hainrich von Hussen, Conrad von Merzißriedt, Hainrich Senestallus von Günzburg, Rudolph von Franckhenhoffen, Bertholdt von Alchstetten, Alberthus Priester, Philippus Evangelier, Berchtoldus Epistler, der Schallmaister und auch andere mehr ꝛc.

III.

Pabsts Innocentii III. Breve, vermöge dessen er die Abtey Irsee in seinen und des Röm. Stuhls besondern Schutz genommen, de Anno 1210.

INnocentius Episcopus, servus servorum DEI, dilectis filiis Abbati & Conventui de Ursin, salutem & Apostolicam benedictionem. Solet annuere Sedes Apostolica, piis votis & honestis petentium precibus favorem benevolum impertiri. Quapropter dilecti in Domino filii vestris justis postulationibus grato concurrentes assensu personas vestras & locum ipsum, in quo divinis estis obsequiis mancipati, cum omnibus, quæ in præsentiorum rationabiliter possidetis, aut in futurum dante Domino justis modis poteritis adipisci, sub beati Petri & nostra protectione suscipimus. Specialiter autem Ecclesiam sanctæ Mariæ de Ursin, quam canonice vos propositis assecutos, sicut eam juste ac pacifice possidetis, vobis & per vos eidem Monasterio, authoritate Apostolica confirmamus, & præsentis scripti patrocinio cummunimus. Nulli ergo omnino hominum liceat hanc paginam nostræ protectionis & confirmationis infringere, vel ei ausu temerario contraire. Si quis autem hoc attentare præsumpserit, indignationem omnipotentis Dei & beatorum Petri & Pauli Apostolorum ejus se noverit incursurum. Dat. Lateran. III. Non. Dec. Pontificatus nostri anno duodecimo.

IV.

Marggraf Ulrichs de Ultimis Diploma, Krafft dessen er der Abtey Irsee einen Weinberg bey Altenburg geschenckt, de Anno 1222.

Im Namen der Hailligen Dreyfaltigkeit!

Ulrich, Marggraff de Ultimis, vom Ende ꝛc. Daß Hayl seye allen Christglaubigen, da wür ohnzweifflichen glauben, daß GOtt der Allmächtig einem iglichen geben werde nach seinen Werckhen, darumb begehren, wür verdienen mit guetten Werckhen in der Welt, das wür sollen empfahen in der künfftigen Welt, den Lohn der ewigen Seeligkait, dieselbe Seeligkeit mit zeitlichen Gueth zu kauffen, und die Lobsame Gebererin GOttes begehrendt zu machen, unß zu einer Helfferin, so haben wür dem Closter zu Ursin, daß zu ihrer Ehr der Durchleuchtig Marggraff Hainrich von Ronsperg, ein Vatter, unser Gebererin gestifftet hatt, und begabet, einen Weingarthen, gelegen bey unserer Böstin Altenburg, der nach Teutsch genandt ist Pflanzer, mit andächtiger Begabung verlihen und aufgeben, und sezen unß für dem ehegenandten Gottshauß durch der Königin Himmels, und Erdrichs willen grösser Gab zu thuen, in Hoffnung, daß unß durch ihren Willen die Göttliche Mildigkeit den ewigen Lohn mitthaillen werde.

Geben zu Altenburg, des Jahrs von GOttes Geburth 1222. Indictione I. 11. Calend. Octobris. Daß seyndt Gezaigen, Ulric von Gronisberg, Ritter, Ulric sein Sohn, Hainric von Moric, Walther Truckhseß, Ulric von Leinaw, Ulric von Burlay, Volmar von Reinsperg, und andere mehr.

V.

V.

Käyſers Henrici Confirmation aller Schenckungen an die Abtey Irſee, welche er zugleich in ſeinen Schutz genommen, de Anno 1227.

HEnricus, Dei Gratia Romanorum Rex &c. ſemper Auguſtus, omnibus Imperii fidelibus in perpetuum. Ad utriusque vitæ felicitatem nobis prodeſſe non ambigimus, ſi loca divino cultui mancipata curaverimus amplicare, & innatæ nobis pietatis ſubſidio promovere. Hac igitur ratione ducti nos attendentes bonam converſationem, & novellam plantationem Eccleſiæ dictæ in Urſin, volentes & deſiderantes ipſam per largos palmites extendi, bona & poſſeſſiones, quæ dicta Eccleſia in præſenti per donationem alicujus poſſidet, maxime eidem Eccleſiæ per Bertholdum dictum Allec, & fratres ejusdem in Franckenhoven per manus noſtras pleno jure collocatas, & quandam curiam in Finichon de Hermano de Mazenſizer per manus Avi noſtri Heinrici Imperatoris integro jure donatam, & quædam bona in Slinger de Svvigero de Mindelbere, & quædam de Henrico de Langvvat in eadem villa per manus patris noſtri Friderici Glorioſi Imperatoris tradita, vel in futurum per donationem fidelium, Miniſterialium, Civium, ac aliorum hominum noſtrorum, quæ jurisdictionis noſtræ Majeſtatis ſubjacere videntur, vel quolibet modo poterit adipiſci, ratam habere volumus, ac firmam proponentes easdem donationes, & perſonas ejusdem jam dictæ Eccleſiæ ſollicite ſub noſtræ protectionis munimine conſervare. Proinde eſt, quod autheritate Regia, & per gratiam noſtram firmiſſime præcipiendo mandamus, quatenus nullus auſu ductus temerario memoratam Eccleſiam, vel perſonas in poſſeſſionibus, ſeu donationibus moleſtare præſumat, aut injuriam irrogare; quod qui attemptare præſumpſerit, gravem indignitatem noſtræ celſitudinis, & offenſam ſe noverit incurriſſe. Ad hujus itaque ratihabitionis, confirmationis & protectionis noſtræ majorem, & evidentiorem certitudinem præſentem paginam conſcribi fecimus, ſigilli noſtri patrocinio communitam. Datæ apud Ullmam, Anno Dominicæ Incarnationis 1227. pridie nonas Maji, Indictione 15. Teſtes hujus donationis ſeu conceſſionis ſunt hi ſubſcripti: Sifridus Auguſtenſis Epiſcopus. Ludovicus, Dux Bavariæ. Eberhardus de Walburch, Imperialis Aulæ Dapifer. Conradus de Winterſtetten, Pincerna. Burchardus de Hochenbruch. Svvingerus de Mindelberch. Conradus ſenior de Mazenſizer, & filii ejus Conradus & Henricus, & Rudolphus de Cronburc. Rudolphus de Eggenthall &c.

VI.

Pabſts Gregorii IX. Bulla Confirmationis aller Privilegien und Freyheiten der Abtey Irſee, de Anno 1239.

GRegorius Epiſcopus, Servus Servorum DEI, dilectis filiis, Conrado de Urſin Abbati, Ordinis Sancti Benedicti, ejusque fratribus, tam præſentibus, quam futuris, regularem vitam profeſſis in perpetuam rei memoriam.

Monet nos Apoſtolicæ Sedis, cui licet immeriti præſidemus, auctoritas, pro ſtatu omnium Eccleſiarum provida circumſpectione ſatagere. Et ne malignorum rapinis, vel moleſtiis exponantur, Apoſtolicum ipſis patrocinium exhibere; Eapropter, dilecti in Domino filii, juxta veſtri deſiderii devotionem, præfatum Monaſterium S. Mariæ in Urſin, in quo divino mancipati eſtis obſequio, ſub beati Petri & noſtra protectione ſuſcipimus, & præſentis ſcripti patrocinio communimus. Inprimis ſiquidem ſtatuentes, ut Ordo, qui ſecundum Deum, & beati Benedicti regulam in eodem loco conſtitutus eſſe dignoſcitur, perpetuis ibidem temporibus inviolabiliter conſervetur. Præſentis etiam privilegii pagina ſtatuentes, ut quæcunque prædia, ſive poſſeſſiones, ſicut Marchio Henericus ejusdem loci Fundator, vel alius quilibet ex ſuo jure ſupradicto Cœnobio obtulerunt, vel quæcunque in futurum, conceſſione Pontificum, largitione Regum, vel Principum, & oblatione fidelium, ſeu aliis modis juſte atque canonice potueritis adipiſci, firma vobis veſtrisque ſucceſſoribus, & illibata permaneant. In quibus hæc propriis duximus exprimenda vocabulis: Fundum ipſius, in quo Monaſterium ſitum eſt, & villam in Urſin, cum omnibus pertinentiis ſuis, atque Eccleſiam S. Mariæ in monte conſtructam, cum plebe, & decimis & omnibus pertinentiis ſuis. Eccleſiam S. Valentini in Pforzhaim cum plebe & decimis, atque omnibus pertinentiis ſuis, quarum proventus in uſus fratrum, ſeu pauperum perpetuo redigantur. Prædium in Hiberg cum omni jure ſuo. Curias villicarias, & cætera prædia in Rumhartesried & in Plechichach, & in Wigoldesberg. Prædia in Friderichesried, Salevvang, Hebenhoffen, Rembrechtesried, Wiler, Suriga, in Schlegeberg, & in vico, qui vocatur Wolvoldis. Prædia in Pforzhaim, Northoven, Ratrichesvvang, Franchenhoven, Franchenried, & villam in Zelle cum Piſcariis & nemoribus, prædia in Sclingen, Franchenhoven, Sinchon, Urſingen, Hiltovvingen Irphtinesdorff, Ebirſol; Rünigried, Burchartesried, Buchiburnnen, Oberbeüren, Colberc, Prædia in alpibus in Wiler, Tieffenberc, Rieden, Rehenberg, Vrobrechtes, Widenhoven, Willihalmis, Berlaiches. Item in montanis vineam, quæ dicitur Sphaber juxta Altenburc, & vineam, quæ Strahebüchel vocatur.

Sane Novalium, quæ veſtris, veſtrorumque propriis manibus, aut ſumptibus Colitis, ſive de incrementis animalium veſtrorum, decimas a vobis nullus exigere præſumat, ſepulturam ejusdem loci omnino liberam eſſe decernimus, ut eorum, qui illic ſepeliri deliberaverint, aut extremæ voluntati niſi forte excommunicati ſint nullus obſiſtat. Obeunte vero te nunc ejusdem loci Abbate, vel tuorum quolibet ſucceſſorum, nullus ibi laicali fultus potentia, vel qualibet ſurreptionis aſtutia præponatur, niſi quem fratrum ſanior pars, vel omnes ſecundum timorem Dei & Beati Benedicti Regulam duxerint eligendum Chriſma quoque, oleum ſanctum, Conſecrationes Altarium, ſeu Baſilicarum, ordinationes Monachorum, qui ad ſacros ordines fuerint promovendi, a diœceſano ſuſcipietis Epiſcopo, ſiquidem Catholicus fuerit, & gratiarum Apoſtolicæ ſedis habuerit, & ea gratis, & absque pravitate, vel exactione aliqua vobis voluerit exhibere, alioquin ad quemcunque malueritis Antiſtitem recurratis, qui noſtra fultus authoritate, quæ poſtulatis, indulgeat. Si vero generale Interdictum terra fuerit, liceat vobis clauſis januis, non pulſatis Campanis, excluſis excommunicatis, ſuppreſſa voce divina celebrare.

Præterea manſuro in perpetuum decreto ſancimus, & nulli omnino hominum liceat eundem locum temere perturbare, aut ejus poſſeſſiones aufferre, minuere, aut in ſuis uſibus applicare, ſed omnia integre conſerventur, eorum, pro quorum Gubernatione ac ſuſtentatione conceſſa ſunt, uſibus omnimodis profutura ſalva ſedis Apoſtolicæ autoritate & Diœceſani Epiſcopi Canonica Juſtitia. Inſuper novas & indebitas exactiones ab omnibus Eccleſiaſticis perſonis eis omnino fieri prohibemus. Autoritate quoque Apoſtolica duximus inhibendum, ut nullus Advocatus locum iſtum, vel quæ ad eum pertinent, gravare, ſeu quibuslibet indebitis exactionibus fatigare præſumat, ſed his, quæ antiquitus ſibi conceſſa ſunt, & ad juſtitiam ſuam pertinent contentus exiſtat.

Si quæ igitur in futurum Eccleſiaſtica, ſecularisve perſona hanc noſtræ conſtitutionis paginam, ſciens contra eam temere venire præſumpſerit, ſecundo, tertioque commonita, ſi non ſatisfactione congrua emendaverit, poteſtatis, honorisque ſui dignitate careat, reamque ſe divino Judicio exiſtere de perpetrata iniquitate cognoſcat, & a ſanctiſſimo corpore, & ſanguine Dei & Domini Redemptoris noſtri JEſu Chriſti aliena fiat, atque in extremo examine diſtrictæ ultioni ſubjaceat. Cunctis autem eidem loco jura ſervantibus, ſit Pax Domini noſtri Jeſu Chriſti, quatenus & hic fructum bonæ actionis recipiant, & apud diſtrictum Judicem præmia æternæ retributionis inveniant, Amen, Amen.

(Locus Sigilli Sedis Apoſtolicæ)

Ego Gregorius, Catholicæ Eccleſiæ Epiſcopus. (Locus Sigilli PP. Gregorii IIX.)

† Ego Thomas, tit. S. Sabinæ Presbyter Cardinalis.
† Ego Sinfridus, tit. S. Marci Presbyter Card.
† Ego Sinobaldus, tit. S. Laur in Lucina Presbyter Card.
† Ego Romanus Portuens & S. Rufinæ Epiſcopus.
† Ego Remaldus Hoſtienſis & Velletres Epiſcopus.
† Ego frater Jacobus, Preneſtim Epiſcopus.
† Fgo Reinerius, S. Mariæ in Coſ. Diacon. Card.
† Ego Egidius, S. S. Coſmæ & Dam. Diacon. Card.

Datum Laterani, per manum Bartholomæi S R. E. Notarii IX. Cal. Junii, Indictione XII. Incarnationes Dom. Anno MCCXXXIX. Pontificatus vero Domini Greg. P. P. IX. Anno XIII.

VII.

Pabſts Urbani IV. Breve krafft deſſen er die Abtey Irſee in des Röm. Stuhl beſondern Schutz genommen, auch alle derſelben Eigenthum und Güter confirmiret, de Anno 1261.

URbanus Epiſcopus, ſervus ſervorum DEI, Dilectis filiis Abbati & Conventui Monaſterii de Urſin, ordinis Sancti Benedicti, Auguſtenſis Diœceſis, ſalutem & Apoſtolicam Benedictionem. Cum a nobis petitur, quod juſtum eſt & honeſtum, tam vigor æqui-

tatis, quam ordo exigit rationis, ut id per sollicitudines officii nostri ad debitum porducatur effectum. Ea propter, dilecti in Domino filii, vestris justis postulationibus grato concurrentes assensu personas vestras & locum, in quo divino vocatis obsequio cum omnibus bonis, quæ in præsentiarum rationabiliter possidet, aut in futurum justis modis, præstante Domino, poterit adipisci, sub beati Petri & nostra protectione suscipimus. Specialiter autem, domos, terras, decimas, vineas, possessiones, & alia bona vestra, sicut ea omnia juste ac pacifice possidetis, vobis & per vos monasterio vestro auctoritate Apostolica confirmamus & præsentis scripti patrocinio communimus, salva in prædictis decimis moderatione Concilii Generalis. Nulli ergo omnino hominum liceat hanc paginam nostræ protectionis & confirmationis infringere, vel ei ausu temerario contraire. Si quis autem hoc attentare præsumpserit, indignationem DEI & Beatorum Petri & Pauli Apostolorum ejus se noverit incursurum. Dat. Viterbii 15. Cal. dec. Pontificatus nostri Anno primo.

IIX.

Käysers Caroli VI. Lehn-Brieff vor Abt Wilibaldum zu Irsee über innen benennte Stücke und Güter, de Anno 1712.

Wür Carl der Sechste von GOttes Gnaden Erwöhlter Röm. Käyser, zu allen Zeiten Mehrer des Reichs, in Germanien, zu Hispanien, Hungarn, Böheimb, Dalmatien, Croatien und Schlavonien ꝛc. König, Ertz-Herzog zu Oesterreich, Herzog zu Burgundt, Steyr, Kärnten, Crain und Württemberg, Graff zu Tyrol. Bekennen offentlich mit disem Brief, und thuen kundt allermäniglich, daß uns die Ehrsambe unsere liebe andächtige Wilibaldus, Abbt, auch Prior und Convent des Gottshauß Yrsee underthäniglich angerueffen und gebetten, daß wür ihnen die hernach benanten Stückh, und Güetter, mit Nammen die Gerichts-Zwing und Bann zu Pforzen; mehr drey Wäldte daselbst, Item die Vischentz von Kauffbeyren biß auff Schlingen Vischentz hinab, Item daß mit der Taffer die Vischentz daselbst und die Maadt genandt der Hürtenzipffel, Item Gerichts-Zwing und Känn zu Leinau; Item ein Hoff daselbst, so Veith Rauth der Rumel und Hörterich bauen, Item den Hoff so Hannß Reinauer bauth, Item zwo Hoffstätten daselbst, Item der Waldt, genandt der Brandtwaldt, der Stapfelwaldt, und Burgckwaldt, Item zwölff Tagwerckhmaadts daselbst, Item ein Hoff zu Coestendorff an der Gunnach, so von uns und dem Heil. Reich zu Lehen rüehren, und jüngst hievor von unsern in GOtt ruehenden Herrn Bruedern und Vorfahrern am Reich weyl. Käyser Josepho, allermildisten Andenckhens, er auch Prior und Convent daselbsten underm neunten Julii sibenzehenhundert und sechs gleicher Gestalt zu Lehen empfangen, und getragen hette, anjetzo aber nach erfolgten Ableiben erst höchst besagt Ihrer Majest. und Lbd. Ihme solche Stückh von uns, als jetzt regierendem Käyser wider von neuem zu Lehen zu empfangen gebührte, zu Lehen zu verleiben gnädiglich geruehetten; darauff haben wir angesehen solches Gedächtes Abbts Wilibaldi, Priors und Convents zu Yrsee demüethig zimbliches Bitten, und darumb ihnen die obgedachte Stuckh und Güetter zu Lehen gnädiglich verliehen, leihen ihnen die auch hiemit wüssentlich und in Krafft dis Brieffs, was wür ihnen von Rechts wegen daran zu verleihen haben, also daß sie berührte Lehen-Stuckh, und Güetter von uns und dem Heil. Reich intragers Weise inhaben, nutzen, niessen sollen, und mögen, von allermäniglich unverhindert, doch uns und dem Heil. Reiche an unser und sonst mäniglich an seinen Rechten und Gerechtigkeiten unvergriffen, und ohnschädtlich, und auch ohn, daß die obgemelte Lehen-Stuckh und Güetter, so offt die zu Fällen kommen, alleweg von uns, unsern Nachkommen am Reich Röm. Käysern, und Königen, und dem Heil. Reich zu Lehen erkandt empfangen und verwandt, und dazu gewöhnlich Glübd und Aydt gethan werden sollen, inmassen hierauff gedachter Abbt auch Prior und Convent zu Yrsee durch ihren vollmächtigen Gewaltragendten Ersamben und Gelehrten, unsern und des Reichs lieben Getreuen Philipp Jacob Kistlern beeder Rechten Doctorn und Agenten an unserm Käyserl. Hoff gethan haben, von bestimbter Lehen-Stuckh und Güetter wegen, uns und dem Heil. Reich getreu, gehorsamb und gewerthig zu seyn, zu dienen, und zu thuen, als sich davon gebühren, treulich und ungefährlich, mit Urkundt dises Briefs besiglet mit unserm Käys. anhangenden Insigel, der geben ist in unserer Statt Wien, den fünfften Tag Monaths Decembris, nach Christi unsers lieben HErrn und Seeligmachers gnadenreichen Geburth im siebenzehen hundert und zwölfften unserer Reiche des Römischen im anderten des Spanischen in zehendten des Hungarischen und Böheimbischen ebenfals im anderten Jahre.

Carolus.

Vt. **Frid. Carl, G. v. Schönborn.**

Ad mandatum Sacræ Cæsareæ Majestatis proprium

E. F. V. Glandorff, mppr.

IX.

IX.

Käysers Caroli VI. Lehn-Brieff vor Abt Wilibaldum zu Irsee überdie beyden Gerichte zu Schlingen und Maurstetten, de Anno 1712.

Wür Carl der sechste von GOttes Gnaden Erwählter Röm. Käyser, zu allen Zeiten Mehrer des Reichs, in Germanien, zu Hispanien, Hungarn, Böheimb, Dalmatien, Croatien, und Schlavonien König ꝛc. Ertz-Hertzog zu Oesterreich, Hertzog zu Burgundt, Steur, Kärnten, Crain und Württenberg, Graff zu Tyrol. Bekennen offentlich mit disem Brieff, und thuen kundt allermäniglich, daß uns der Ehrsamb und lieber Andächtiger Wilibaldus, Abbt des Gottshauß Yrßee underthäniglich angeruffen und gebetten, daß wür ihme die zwey Gericht mit Namen zu Schlingen und Maurstetten, so zu Kemnath gehören, und von uns und dem Heil. Reich zu Lehen rüehren, welche hievor daß Gottshauß Yrßee, von Zimprechten von Bentzenau käufflich an sich gebracht, und jüngstlich von unserm in GOtt ruehenden Herrn Bruedern und Vorfahren am Reich Maj. Käyser Josepho, allermildesten Andenckens er underm neunten Julii siebenzehen hundert sechs zu Lehen empfangen und getragen, nach erfolgten Absterben aber erst höchst besagt Ihrer Maj. und Lbd. ihme solche Stückh von uns, als ietzt regierenden Röm. Käyser wider von neuem gleichfahls zu Lehen zu ersuechen gebührte, zu Lehen zu verleihen, gnädiglich geruehetten. Daß haben wür angesehen solch des jetzt genanten Abbts zu Yrßee demüthig zimbliche Bitt, und darumb mit wohlbedachtem Mueth, guethem Rath und rechtem Wüßen demselben die obbrührte zwey Gericht mit aller ihrer Herrlichkeit und Zugehörung gnädiglich verliehen, und verleihen ihme die auch von Röm. Käys. Macht, in Krafft dises Briefs, was wür ihme von Rechts und Billichkeit wegen daran verleihen sollen und mögen, die nun hinfüro von uns und dem Heil. Reich inne zu haben, zu nutzen, zu messen, zu gebrauchen und zu tragen von allermäniglich ohnverhindert, doch uns und dem Heil. Reich an unsern, und sonst mäniglich an seinen Rechten unvergriffen und unschädtlich, und auch nemblich also, daß die obgenante Lehen, so offt das zum Fahl kombt, von uns und unsern Nachkommen am Reich, Römischen Käysern und Königen und dem Heil. Reich zu Lehen erkandt, empfangen und verwandt, auch davon Gelübdt, und Aydt gethan werden solle, inmassen uns der obgenandte Abbt Wilibaldus zu Yrßee, durch seinen vollmächtigen Anwaldt, den Ehrsammen gelehrten unsern und des Reichs lieben getreuen Philipp Jacob Kistlern der beeden Rechten Doctorn und Agenten an unserm Käys. Hoff gethan hatt, nemblichen von der bestimbten Lehenschafts wegen, uns getreu, gehorsamb und gewärthig zu seyn, zu dienen, und zuethuen, als sich davon gebühret ungefährlich, mit Urkundt diß Brieffs, besiglet, mit unserm Käys. anhangenden Insigel, der geben ist in unserer Statt Wien den fünfften Tag des Monaths Decembris nach Christi unsers lieben Herrn und Seeligmachers gnadenreichen Geburth, im siebenzehen hundert und zwölfften unserer Reiche des Röm. im zwaithen, des Hispanischen im zehenden, des Hungarischen und Böheimbschen auch im anderten Jahre.

Carolus,

Vt. **Frid. Carl, G. v. Schönborn.**

Ad mandatum Sacræ Cæsareæ Majestatis proprium

E. F. V. Glandorff, mppr.

X.

Käysers Caroli VI. Lehn-Brieff vor Abt Wilibaldum zu Irsee über die hohe Obrigkeit und den Blutbann in innen beneldten Orten, de Anno 1712.

Wür Carl der Sechste, von GOttes Gnaden Erwählter Röm. Käyser, zu allen Zeiten Mehrer des Reichs, in Germanien, zu Hispanien, Hungarn, Böheimb, Dalmatien, Croatien, und Schlavonien ꝛc. König Ertz-Hertzog zu Oesterreich, Hertzog zu Burgundt, Speyr, Cärnten, Crain, und Württenberg, Graff von Tyrol ꝛc. Bekennen offentlich mit disem Brieff, und thuen kundt allermäniglich, das uns Wilibald, Abbt auch Prior, und Convent unser lieben Frauen, wie auch unser und des Heil. Röm. Reichs Gottshauß Yrßee St. Benedicti Ordens demüethig angesuecht und gebetten, daß wür ihnen die hoche Obrigkeit und den Bann über das Blueth zu rechten inne und ausserhalb Etters, an und in den nachbestimbten Oerthern und Dörffern, als nemblich in Closter und Dorff Yrßee mit denselben hernach genanten Zugehörigen Weylern und Dörffern, als Bickhenriedt, Ogenriedt, Eyberg, Haßlab, Wiehle, Nieder-Weiller Romazriedt, Item Eygenthal und der Schleiffmühl, Item zu Rayßwill, Lauchdorff, Großriedt, Vepistdorff, Schlingen, Franckhenhofen underhalb Schlingen, Ingenriedt, Ketterschwang, Rieden, Pforzen, Leinau, Maurstetten, und Haussen, so vorhin zu der Stifft kempte vestin, und Herrschafft Kemnath gehörig

rig gewesen, aber vermög des zwischen itzbesagten Stifft und ihnen den vierzehenden Junii Anno sechszehenhundert zwey und neuntzig getroffen, und von unserm in GOtt ruhenden Herrn Vattern und Vorfahrern am Reich Waylandt Käyser Leopold, höchstseeligst Andenckhens hernach gnädigst confirmirten Vergleich an berührtes Gotteshauß Yrßee überlassen, auch noch letztens von unserm gleichfahls in GOtt ruehenden Herrn Brueder und Vorfahren am Reich weyl. Käyser Josepho glorwürdigsten Gedächtnus Ihnen Abbten Wilibald und Convent underm neunten Julii Anno siebenzeben hundert und sechs zu Lehen verliehen worden, und nunmehro nach tödtlichen Abgang erst allerhöchst gedachte Ihrer Maj. und Lbd. Ihnen Abbten Prior und Convent von uns, alß letzt regirendem Röm. Käyser von neuem widerum zu Lehen zu erkennen gebührte, von neuem zu Lehen zu verleiben gnädigst geruebeten, daß haben wür angesehen solch ihr des Abbten Prior und Convents zu Yrßee demüethigst zimbliche Bitte, auch die angenemme getreue, und ersprießliche Dienste, so ihre Vorfordern, unsern Vorfahrern, auch uns und dem Heil. Reich in viele Weeg gethan haben, und sie künfftiglich zu ihnen sich gehorsamblich erbiethen, auch wohl thuen können mögen und sollen, und darum mit wohlbedachtem Mueth, guettem Rath und rechten Wissen, die gemeldte hohe Obrigkeit, und den Bann über das Blueth in dem Irseeischen Territorio zu richten, als nemblich im Closter Yrsee, und Dorff Yrsee, wie auch inner und ausserhalb Etters, und obbenanten darzu gehörigen Weillern und Dorffschafften, gleich sie dieselbe, Innhalts obbesagten Verglichs, an sich gebracht, Ihnen Abbten, Priorn und Convent von neuem gnädiglich verliehen, verleyhen Ihnen solchen auch von Röm. Käyserl. Macht wissentlich in Krafft dises Brieffs, was wür ihnen von Rechts und Billichkeit wegen daran zu verleihen haben, und leihen sollen und mögen, also daß sie und ihre Nachkommen obbemelte hoche Obrigkeit und den Bann über das Blueth zu richten von unß und dem Heil. Reich in Lehens Weise innhaben, auch das Gericht, da sie den Bann gebrauchen, Ehrbaren tugendtsamben Personen ihren Leuthen, die sie jederzeith darzu geschicklich tauglich, und nützlich zu seyn gedünckhen, an Ihrer Statt fernern zu richten befehlen, die alsdann nach übelthättigen verleimdten Leuthen, die sie in obberührten Closter, Item inner und ausserhalb Etters und obenanten darzugehörigen Dorffschafften, und weillern wie in dem auffgerichten Vergleich, bestimmet, oder derselben Hochen Gerichts Obrigkaithen, betretten, greiffen, die annemmen peinlich Fragen, und auff jedes Bekandtnus oder offenbaren Mißhandlung, nach des Heiligen Reichs, Recht und Ordnung und sonderlich der zu Regenspurg auffgerichten Käys. Peinlichen Gerichts-Ordnung offentlich richten und straffen sollen, und mögen, von allermäniglich unverhindert, doch uns und dem Heil. Reich an unser Obrigkeit und sonst mäniglich an seinem Rechten unvergriffen, und unschädtlich, auch also daß offt gedachter Abbt, Prior und Convent zu Yrßee, so offt es zu Fahl kommt, den bemelten Bann über das Blueth zu richten von uns und unsern Nachkommen am Reich zu Lehen empfangen, und darumb gewöhnlich Gelübdt und Aydt thuen, und sie und ihre Nachkommen von wegen berührten Banns von ihren Ambtleuthen, denen so solchen Bahn befehlen werden, auch nemmen sollen, mit demselben Bahn zu richten, zu handlen, und zu vollfahren, als gleich unpartheische Richter gegen den Reichen, als den Armmen, und den Armen, als den Reichen, und darin nicht ansehen, weder Lieb, Layd, Muth, Gab, Gunst Forcht, Freundtschafft, noch sonst kein andere Sachen, dann allein gerechtes Gericht und Recht, als sich gebühret, und sie gegen GOTT dem Allmächtigen am jüngsten Gericht verantworthen wollen, die villgedachten Abbt, Prior und Convent zu Yrsee haben uns auch darauff durch ihren darzu Gevollmächtigten Gewalt habern, den Ehrsammen Gelehrten, unsern und des Reichs lieben Getreuen, Philipp Jacob Khistlern, beeden Rechten Doctorn, und Agenten an unserm Käyserl. Hoff gewöhnlich Gelübdt und Aydt gethan, uns und dem Reich vorgemelten Lehenbaren Bluthbahns wegen getreu, gehorsamb, und gewärthig zu seyen zu dienen, und zu thuen, auch darmit über das Bluth zu richten, zu handlen und zu vollfahren, wo sich solche zu thun gebühret, und obbegriffen stehet, getreulich, und ungefährlich. Mit Urkundt diß Brieffs besiglet mit unserm Käys. anhangenden Insiegel der geben ist in unserer Statt Wien, den fünfften Monaths Tag Decembris, nach Christi unsers lieben HErrn und Seligmachers gnadenreichen Geburth im siebenzehenhundert und zwölfften, unserer Reiche des Röm. im anderten, des Hispanischen im Zehenden, des Hungarischen und Böheimischen ebenmäßig im anderten Jahre.

Carolus,

Vt. Frid. Carl, G. v. Schönborn.

Ad Mandatum Sacræ Cæsareæ Majestatis proprium

E. F. V. Glandorff, mppr.

IV. Von

IV. Von Kayersheim.

I.

Kurtzgefaßte Historische Beschreibung der Abtey Kayersheim.

DJe Reichs-Prælatur Kaysersheim ist von dem Hochgebohrnen Reichs-Graffen und Herren, Heinrich von Lechsgemünd hochseel. Gedächtnuß, in Anno 1132. gestifftet, und den 3. Augusti, Anno 1133. zu bauen angefangen, auch solche Stifftung den 11. Octobr. Anno 1135. a Reverendissimo & Celsissimo Episcopo Augustano D. D. Walthero piissimæ memoriæ in forma confirmiert worden, wie die hierüber extradierte Bischöffliche hier sub Num. IX. mit beygedruckte Uhrkund de Anno 1349. ein mehrers ausweiset. Welche Stüfftung hinnach in Anno 1184. Lucius III. Summus Pontifex in forma extensa ausweist adjuncti sub Num. III. gleichfals bestättiget, und solches Gotteshauß cum attinentiis suis in Protectionem S. Petri, & Sedis Apostolicæ recipiert, immassen dann auch selbiges aller Privilegien, welche successive a Summis Pontificibus S. Ordini Cisterciensi generaliter indulgiert worden, (wovon mann hier nur eines sub Num. XVII. zum Vorschein bringen wollen) ex consequenti sich zu prævalieren hat. Wie nun vorbesagten Reichs-Gotteshauß Gaistliche Immunität, Exemption und Libertät clar vor Augen ligen: Also ermanglet es auch an weltlichen Freyheithen nit, angesehen gleich anfänglichen dessen Gottseliger Stüffter nach Anzeig oben sub Num. I. allegierter Stüfftungs-Urkund declariert, daß selbiges keinen Advocaten oder Vogten præter Filium Virginis haben, auch keinem König, Bischoffen, Fürsten, noch ihnen Fundatoribus und deren Nachkommen erlaubt, und zugelassen seyn solle, alldaseibsten das wenigste zu immutieren, constituieren, destituieren, oder zu substituieren, nisi rogatu Fratrum; damit diese geruhiglich, und ohne alle Betrübniß GOttes Dienst und Lob vollbringen mögen: Allermassen dann auch Ihro Maj. Maj. Fridericus II. Anno 1217. und Rudolphus I. Glorwürdigsten Angedenkhens, Römische König, Besag annexorum sub Num. IV. & VII. das Reichs-Stifft Käysersheim cum Appertinentiis in des Heyl. Römischen Reichs unmittelbahren Schutz und Schirm recipiret und empfangen, auch vor allem Gewalt zu protegieren, universis Officiatis, Schultetis seu Ministris &c. allergnädigst anbefohlen, welchem Exempel die nachgefolgte Römische Käyser Maj. Maj. und in specie Ludovicus Bavarus Anno 1346. und Carolus IV. Anno 1370. aus Beweiß beygeruckter Copeyen sub Num. VII. & XI. Preißwürdigst gefolget, und neben der in amplissima forma heraus gegebener Confirmation mehrermeldtes Gotteshauß mit noch mehreren Freyheiten allermildist begnadet; und seyn nicht weniger solche Privilegia ab Imperatoribus sequentibus, auch von iezo regierender Römischer Käyserlicher und Königlicher Majestät so gar in forma extensa allergnädigst bestättiget worden. Neben diesem haben ingleichen Anno 1244. weyl. Berchtold, Graff von Lechsgemünd, Illustrissimorum Progenitorum suorum fundationem, Besag Urkund sub Num V. kräfftiglich zu manutenieren declariert, und mandiret: Und nachdeme die Gräfft. Lechsgemündische Linie ausgestorben, und alles an die Grafffschafft Graysbach erblich gefallen, hat in Anno 1255. weyl. Herr Graff Berchtold daselbst das Reichs-GOttes-hauß Käysersheim, Ausweiß exhibiti sub Num. VI. in seinen Schutz genommen, und durchgehends in seiner Grafffschafft des Zolls befreyet: Ja alß Ihro Kayserl. Mayestett Ludovicum, glorioßissimæ recordationis obgedachter Herr Graff Berchtold nacher Rom bedienet, und allda alß der letzte seines Namens und Stammens, aus zugefallener Kranckheit gestorben, auch darauff hin von allerhöchstgedacht Sr. Käyserl. Mayestett die dem Römischen Reich damahls eröffnete Grafffschafft Graysbach ex Imperatoria potestate Seiner höchsten Familiæ, alß dem Hauß Bayren zu Guten zugeeignet und incorporiert: Jedoch haben hiebey, wie oben in der Beylag sub Num. VIII. mit Umbständen zu ersehen, auch die Connexa sub Num. IX. X. XII. XIII. des mehreren ausweisen, dasige Durchl. Durchl. Hertzogen Christmüldister Gedächtnuß, vorige Privilegia ebenfals gnädigst confirmiert. Und ob zwar wohl, successu temporis, zwischen dem Hertzogthum Neuburg, und dem Gotteshauß Käysersheim, Ratione des Erb-Schutzes und Casten-Vogtey sich Reichs-kundige Differentien ereignet, so seyn doch selbige in Anno 1656. per amicabilem compositionem terminieret, und auf ewig abgethan worden, wie das Adjunctum sub Num. XVIII. ein mehrers demonstriret.

II.

Diploma Fundationis & Dotationis **Graf Heinrichs von Lechsgemünde und ſeiner Gemahlin, vor die Abtey Kayſersheim**, de Anno 1135.

IN nomine Sanctæ & Individuæ Trinitatis, ejusdemque inſeparabilis unitatis. Waltherus, Dei Gratia Auguſten. Eccleſiæ Epiſcopus Catholicus. Decet nos honorem, quem gerimus nomine, moribus exhibere, colere, & obſervare juſtitiam: qui ſuſcepimus locum ad æquitatem proferendam, ne fiat exemplum pravum, qui Electus ad laudabile cognoſcitur inſtitutum, ſed per virtutis exemplum luceat gratia dignitatum: ideoque libenter omnimodum præbemus aſcenſum, quoties juſta eſt vox poſcentium, nec a nobis difficile prodibit beneficium, quod non patitur largitate detrimentum. Ea propter notum ſit omnibus, tam futuris quam præſentibus Chriſti fidelibus, qualiter Comes Heinricus de Lechsgemunde, & uxor ejus Comitiſſa Luikardis, & filius ejus Volkradus, conſenſu & collaudatione filiorum & filiarum, nec non univerſorum legitimorum ejusdem prædii cohæredum ſuorum quoddam cœnobium in proprio fundo ſuo, quod Kayſersheim dicitur, conſtruxerunt, & ut puritas Regulæ Sancti Benedicti, & Ordo Ciſtercienſi ibidem perpetuo conſervetur, firmaverunt. Deinde præfatum Cœnobium cum agris, ſylvis, campis, pratis, paſcuis, viis & inviis, cum omnibus denique appenditiis, ſeu appertinentiis ſuis per manum cujusdam Nobilis & Illuſtris Viri, Hartuidi de Greyſpach, ad ſummum Altare ſanctæ Matricis Auguſten. Eccleſiæ jure legitimo tradiderunt: Nullumque Advocatum, præter filium virginis habent, nec quicquam Regum, Epiſcoporum, Principum, nec non ejusdem loci fundatorum, ſeu poſterorum ſuorum quicquam in præfato loco ordinare, immutare, conſtituere, deſtituere, vel ſubſtituere, niſi rogatu fratrum, liceat, ut quieti, &, ſine omni perturbatione, laudibus divinis inſerviant. Præterea, ſi quis de noſtro Epiſcopatu ſepeliri, vel ſi quis miniſterialium Eccleſiæ noſtræ illis bona, vel prædia ſua pro expectatione futurorum conferre voluerint, utrisque licere ratum duximus, & jure perpetuo firmamus. Sane memoriæ commendandum, quod ejusdem loci Fundatores de ſylva, quæ vulgo Heidevvang dicitur, quantum poſtulat neceſſitas fratrum, libere, & ſine omni poſterorum contradictione, dederunt perpetuo poſſidendum. Et ut hæc omnia rata, atque inconvulſa permaneant, hanc ipſis chartam ſcribi juſſimus, quam ſigilli noſtri impreſſione munimus. Quæcunque ergo Eccleſiaſtica ſecularisve perſona hanc noſtræ conſtitutionis paginam ſciens contra eam temere venire tentaverit, ſecundo, tertiove commonita, ſe a quolibet eorundem fratrum injuſto gravamine non correxerit, poteſtatis, honorisque dignitate careat, reamque ſe divino judicio exiſtere, pro certo cognoſcat, & a ſacratiſſimo corpore & ſanguine Domini noſtri JEſu Chriſti aliena fiat, niſi pœnitendo reſipiſcat. Cunctis autem eidem loco juſta ſervantibus ſit pax Domini noſtri JEſu Chriſti, quatenus & hic fructum bonæ actionis percipiant, & apud diſtrictum Judicem præmia pacis æternæ inveniant, Amen, Amen, Amen.

Acta ſunt hæc Anno Incarnationis Domini milleſimo, centeſimo trigeſimo quinto, Indictione duodecima, undecima Calendas Octobris, in Civitate Auguſta, præſente Clero Comprovinciali eodem tempore ad Capitulum congregato, præſidente Papa Innocentio, ſub Imperatore Lothario, regnante Chriſto feliciter, Amen. Hujus rei Teſtes ſunt hi: Codalſcalck, Abbas ſancti Udalrici, Gottebald, Abbas de Echenbrunnen, Dietrich, Abbas de Werdea, Ulricus Præpoſitus de Urſperch, & alii multi, Hildebrandus Præpoſitus, Conradus Vice-Dominus, Egelvvart, Decanus, Conradus, Archipresbyter, Hermannus, Cuſtos, Hermannus, Scholaſticus, Canonici & alii multi. Berchtoldus de Berchtolsheim, Hartvid de Greiffenſpach, Ratolff de Emichſesheim, Ruprecht de Tringesheim, liberi & alii multi. Witegon, Profectus, Ebo Billünk, Amilio Wicinna, Beniko Kart, Regilo Havvart, Miniſteriales, & alii multi.

III.

Pabſts Lucii III. Bulla Protectionis, **auch** reſpective Confirmationis **und** Extenſionis Privilegiorum, **der Abtey Kayſersheim**, de Anno 1184.

LUcius Epiſcopus, Servus Servorum DEI, dilectis filiis Conrado de Cæſarea, ejusque filiis, tam præſentibus, quam futuris, regularem vitam profeſſis in P. P. M. Religioſis votis annuere, & eis facilem & benignum præbere aſſenſum, cura ſuſcepti Regiminis exigit, & charitas ordinata requirit; quia Redemptorem nobis reddimus propitium & benignum, cum aliquos in pio & bono propoſito diligenti ſtudio confovemus: Attendentes itaque fragrantiam Religionis & virtutis veſtræ, volumus vos in cœpto ac deſiderabili propoſito diligentius confovere. Ea propter dilecti in Domino Filii, veſtris juſtis poſtulationibus clementer annuimus, & præfatum Monaſterium Kayſersheim, quod mutato nomine Cæſarea nuncupatur, in quo divino mancipati eſtis obſequio, ſub B. Petri & noſtra protectione ſuſcipimus, & præſentis ſcripti privilegio communimus: Imprimis ſiquidem ſtatuentes, ut Ordo Monaſticus, qui ſecundum Dei timorem & beati Benedicti regulam atque inſtitutionem Ciſtercienſium Fratrum inſtitutus eſſe dignoſcitur, perpetuis ibidem temporibus inviolabiliter obſervetur. Præterea quascunque poſſeſſiones, quæcunque bona idem Monaſterium in præſentiarum juſte & canonice poſſidet, aut in futurum conceſſione Pontificum, largitione Regum, vel Principum, oblatione fidelium, ſeu aliis juſtis modis, præſtente Domino, poterit adipiſci, firma vobis, veſtrisque ſucceſſoribus & illibata permaneant, in quibus hoc propriis duximus exprimenda vocabulis. Locum ipſum, qui Cæſarea dicitur, & Eccleſiam beatæ Virginis Mariæ in eo conſtructam cum dote & omnibus pertinentiis ſuis & decimis: Berchtenſtetten cum appendiciis ſuis: Bürvelt cum Eccleſia & appendiciis ſuis: Aſchesprunnen cum Eccleſia & appendiciis ſuis: Litum cum Eccleſia & appendiciis ſuis: Wilon cum Eccleſia & appendiciis ſuis: Berchtengebreiten cum appendiciis ſuis: Aeicheim, Ranheim, Birach, Alreheim, Oppingen cum appendiciis ſuis: Ahuſen cum appendiciis ſuis: Adelegebreite, Gansheim, Chrumbelum cum appendiciis ſuis: Eccleſiam in Ebenhuſen, & Curtem, quæ fuit Comitis Henrici cum omnibus pertinentiis ſuis: Hochfeld, Haſchendo cum omnibus appendiciis ſuis; ſane laborum veſtrorum, quos propriis manibus aut ſumptibus colitis in terris, tam cultis, quam incultis, ſive de nutrimentis animalium veſtrorum decimas a vobis nullus exigere, vel extorquere præſumat; Liceat quoque vobis Clericos vel Laicos e ſeculo fugientes, liberos & abſolutos ad converſionem recipere, & eos ſine contradictione aliqua retinere. Prohibemus inſuper, ut nulli fratrum veſtrorum poſt factum in loco veſtro profeſſionem fas ſit de eodem absque licentia Abbatis diſcedere, diſcedentes vero absque communium litterarum veſtrarum cautione nullus audeat retinere, quod ſi quis forte eos retinere præſumpſerit, liceat vobis in ipſos Monachos veſtros, ſive converſos ſententiam regularem ex noſtra authoritate proferre. Paci quoque & tranquillitati veſtræ pro officio noſtro debite providentes, authoritate Apoſtolica prohibemus, & ſub intermi-

natione anathematis interdicimus aliquem in Abbatia, vel in grangiis veſtris advocatiam ſibi ſine Abbatis & fratrum voluntate aliquatenus vendicare: Sed nec ullis infra clauſuram Monaſterii ſeu grangiarum ſuarum violentiam, rapinam ſive furtum committere, aut ignem apponere, vel hominem capere, vulnerare, vel interficere aliqua temeritate præſumat: Inſuper etiam ſancimus Apoſtolica authoritate, ut quemadmodum a prædeceſſoribus noſtris felicis memoriæ PP. Innocentio, Eugenio & Alexandro ſtatutum eſt, nullus Epiſcopus, neque aliqua perſona ad ſynodos, vel Conventus forenſes, vos invitos ire compellat. Sancimus etiam, ut ſi Epiſcopus, in cujus parochia domus veſtra fundata eſt, tertio per intervalla temporis cum humilitate & devotione, qua convenit, requiſitus ſubſtitutum Abbatem benedicere forte noluerit, licitum ſit eidem Abbati proprios novitios benedicere, & alia, quæ ad officium ipſum pertinent, exercere, donec idem Epiſcopus duritiam ſuam recogitet, & benedicendum Abbatem benedicere non recuſet. Sane ſi Epiſcopi aliquid ab Abbatibus veſtri Ordinis, præter obedientiam debitam, vel Princeps terræ contra libertatem ordinis a Prædeceſſoribus noſtris & a nobis indultam, expetierint, liberum ſit eisdem Abbatibus authoritate Apoſtolica denegare, quod petimus, nec averſione iſta prædictus Ordo, qui hactenus liber exſtitit, humanæ ſervitutis laqueo vinciamus: quod ſi ipſi Epiſcopi aliquam propter hoc in perſonas vel Eccleſias veſtras ſententiam promulgaverint, eandem ſententiam tanquam contra Apoſtolicæ Sedis indulta decernimus irritandam. Decernimus ergo, ut nulli omnino hominum liceat præfatum Monaſterium temere perturbare, aut ejus poſſeſſiones aufferre, vel oblatas retinere, minuere, ſeu quibuslibet venationibus fatigare, ſed omnia integra conſerventur, eorum, pro quorum gubernatione ac ſuſtentatione conceſſa ſunt, uſibus omnimodis profutura: Salva Sedis Apoſtolicæ authoritate: & in ſupra dictis Eccleſiis Diœceſani Epiſcopi canonica juſtitia. Si qua igitur in futurum Eccleſiaſtica ſecularisve perſona hanc noſtræ conſtitutionis paginam ſciens contra eam temere venire præſumpſerit, ſecundo, tertiove commonita, niſi reatum ſuum congrua ſatisfactione correxerit, poteſtatis, honorisque ſui dignitate careat, reamque ſe divino judicio exiſtere, de perpetrata iniquitate cognoſcat, & a ſacratiſſimo corpore ac ſanguine Dei ac Domini noſtri JEſu Chriſti aliena fiat, atque in extremo examine diſtrictæ ultioni ſubjaceat: cunctis autem eidem loco ſua Jura ſervan-

vantibus ſit pax Domini noſtri JEſu Chriſti, quatenus & hic fructum bonæ actionis percipiant, & apud diſtrictum Judicem præmia æternæ pacis inveniant, Amen.

(L.S.)

Lucius P. III.

Ego Joannes, Presbyter Card. tit. Sti Marci.
Ego Laborans, Presbyter Card. S. Mar. Tranſtib. tit. Calixti.
Ego Pandulphus, Presbyter Card. tit. XII. Apoſt.
Ego Theodinus, Corduenſ. S. Rufin. Sedis Epiſcop.
Ego Theobaldus, Hoſt. Velletr. Epiſcop.
Ego Gratian. SS Coſm. & Dam. Diac. Card.
Ego Saffredus, S. Mar. inviolat. Diac. Card.
Ego Albinus, SS. Mariæ Voc. Diac. Card.
Ego Lucius, Cathol. Eccl. Epiſcopus.
Ego Henricus, Albanen. Epiſcopus.
Ego Ordicio, S. Theodor. Diac. Card.

Datum Veronæ, per manum Alberti S. Romanæ Eccleſiæ Presbyteri Cardin. & Cancell. IV. Non. Martii, Indictione tertia, Incarnationis Dominicæ M. C. LXXXIV. Pontificatus vero Domini Lucii P. III. anno quarto.

IV.

Käyſers Friderici II. **Schutz-Brieff vor die Abtey Kayſersheim**, de Anno 1217.

FRidericus, DEI Gratia Romanorum Rex, ſemper Auguſtus, Rex Siciliæ. Univerſis fidelibus Chriſti ſalutem. Cum ex debito Regiæ dignitatis cunctis juſta & rationabilia petentibus pium præbere debeamus auditum, maxime tamen ſervis Dei, & Religioſam vitam eligentibus Clementiæ noſtræ decet adeſſe præſidium. Ea propter notum facimus, Ordini Ciſtercienſi ſpecialiter dilectione inhærere cupientes, Cæſareenſem Eccleſiam, quæ eſt ejusdem Ordinis Cœnobium, in protectionem & tuitionem noſtram ſuſcipimus, & quidquid de rebus vel poſſeſſionibus, ſeu prædiis ſuis, univerſi Miniſteriales noſtri, ſeu alii quilibet noſtræ ditionis jam dicto Cœnobio conferre voluerint, clementer annuimus, & eorum donationes ratas habentes, noſtra licentia pariter & ſigillo in perpetuum confirmamus. Datum Auguſtæ 10. Calend. Martii, Indictione ſecunda.

V.

Graf Bertholdi **zu Lechsgemünde** Privilegium **vor die Abtey Kayſersheim, worinn er aller ſeiner Vorfahren, auch der Seinen Schenckungen** confirmiret **und** extendiret, de Anno 1244.

UNiverſis Sanctæ Matris Eccleſiæ Filiis, præſentem litteram inſpecturis, Bertholdus, Comes de Lechesgemunde, ſalutem in Domino. Quia progenitores noſtri primi & præcipui Cæſareenſis Eccleſiæ fundatores exſtiterunt, eamque prædiorum ſuorum aliarumque rerum largitione dilatare, ac promovere ad honorem glorioſæ ſemperque Virginis Mariæ curaverunt. Decet utique, & rationi prorſus cenſetur cohærere, ut & nos piam & laudabilem ipſorum devotionem imitantes, prænominatam Eccleſiam diligamus, eamque manuteneamus, nec non & ipſius utilitatibus, tanquam propriis, intendamus. Innoteſcat igitur tam præſenti, quam futuræ fidelium generationi, quod pro ſpeciali dilectionis cultu, quo venerabilem Abbatem Richardum, præfatamque Cæſareenſem Eccleſiam amplectimur, omnimodam donationem, quam pro redimendis peccatis ſuis Miniſteriales noſtri eidem Eccleſiæ largiti ſunt, vel in poſterum largiri voluerint, approbamus & ratam habemus. Inſuper, ſi qui ex ipſis, qui nobis attinent, ad Religionem eorum, mutato habitu, tranſire voluerint, vel in eodem cœnobio ſepeliri elegerint, acceptamus, & animo volente conſentimus: præmiſſis etiam adjicimus, quia omnia prata, quæ propriis laboribus & ſumptibus, tam in ſylvis noſtris, quam in alio fundo, nos contingente, hucusque novellaverunt, & excoluerunt, ipſis proprietatis lege, perpetuo poſſidenda, concedimus. Verum ut hæc omnia in ſuo vigore conſiſtant, præſentem paginam pro majori ſecuritate dignam duximus ſubſcribi: quam etiam nihilominus noſtri impenſione ſigilli cenſuimus roborari. Hujus rei Teſtes ſunt Regelo de Altolcheim: Conradus ibidem, Bertholdus de Horburdi, Heinricus de Vogelſperg, Conradus de Fünffſtätt: Marquardus ibidem, Heinricus de Schveinsbaint, Ulricus Bloſſo, Sifridus de Emenchsheim, Raymundus de Monheim, Wilhelmus & Heinricus, frater ejus de Darnberch. Acta ſunt hæc Anno 1244.

VI.

VI.

Graff Bertholdi **zu Graiffesbach Schutz-Brieff und Zolls-Befreyung vor die Abtey Kayſersheim**, de Anno 1255.

NOs Bertholdus, Comes in Graiſeſpach univerſis præſens ſcriptum inſpecturis notum fieri volumus, quod Viris Venerabilibus & nobis in Domino Dilectis Fratribus in Kaiſsheim, cujus loci cum noſtri anteceſſores fundatores in multa devotione exſtiterint, decens eſt, & honeſtum, ut nos ſimili devotione ipſos in omnibus ſibi attinentibus tueamur, & quantum poſſumus, conſervemus indemnes: talem dedimus libertatem, ut in cunctis noſtri Comitatus villis, pontibus, caſtris, ut eſt in Morochsheim, & in Reinherzhoven cum curribus, bigis, animalibus omnibus onuſtis vel non onuſtis, ſine omni exactione vectigalis, vel telonii modo ſtatuti a nobis, vel a noſtris ſucceſſoribus in poſterum ſtatuendi, liberum habere tranſitum permittantur. Unde univerſis noſtris præpoſitis, ſive officialibus ſub obtentu noſtræ gratiæ iſtam libertatem mandamus ſine dolo firmiter conſervandam. Cæterum, ut hujus libertatis donatio ſana & inconvulſa perpetuo maneat, hanc paginam conſcribi fecimus, noſtrique ſigilli munimine roboratam prædictis fratribus in evidens teſtimonium juſſimus aſſignari. Datum in Caſtro Greiſpach, Anno Domini M CCLV. Ind. XIII.

(L.S.)

VII.

Käyſers Rudolphi I. **Schutz-Brieff vor die Abtey Kayſersheim**, de Anno 1274.

RUdolphus, Dei gratia Romanorum Rex ſemper Auguſtus. Univerſis officialis Schultetis, ſeu Miniſtris, ad quos præſentes litteræ pervenerint, gratiam ſuam & omne bonum. Ad perennis vitæ præmium, & præſentis temporis proſperiorem decurſum nobis proficere firmiter credimus, ſi locorum Religioſorum, & perſonarum in eis Domino famulantium curam dignam gerentes, eorum quieti conſulimus, & ipſorum ſtatui ſalutifero proviſionis noſtræ remedio ſubvenimus. Hinc eſt, quod vobis univerſis & ſingulis damus firmiter in præceptis, quatenus monaſterium de Cæſarea, Ciſtercienſis Ordinis, Auguſtenſis Diœceſis, quod ob claræ ipſius ordinis merita ſpeciali favore proſequimur, cum omnibus ſuis poſſeſſionibus & Juribus habentis vobis fidelius recommiſſum, non permittentes idem monaſterium in ſe, vel in ſuis ab aliquibus indebite moleſtari, quin potius authoritate Regia vos pro ipſis, ubicunque requiſiti fueritis, murum inexpugnabilem & defenſorium opponatis, ut præter retributionis æternæ præmium, quod exinde vobis Theſaurizare poteritis mereatur a vobis veſtra devotio commendari. Datum Gemundiæ, Anno Domini MCCLXXIV. Idus Octobris, Indictione Tertia, Regni vero noſtri anno primo.

IIX.

Käyſers Ludovici Bavari Confirmation **aller und jeden** Privilegien **und Freyheiten der Abtey Kayſersheim**, de Anno 1346.

WIr Ludwig, von GOttes Gnaden Römiſcher Käyſer, zu allen Zeiten Mehrer des Reichs. Bekennen offentlich mit diſem Brieff, das wir durch GOTT, und durch die Gerechtigkeit willen, Clöſteren, und Geiſtlichen Lütten vor ſein ſollen, und ſchürmen, darumen, das ſie Gottesdienſt deſto geruhlicher und löblicher vollbringen mögen, und darum haben wür die gaiſtliche Leuth N. den Abbt, und N. den Convent des Cloſters zu Kayßheimb, des Ordens von Citell, in Augſpurger Biſtumb, Sie und all ihr Gut und Leuthe genommen, und nemmen ſie in unſeren Schirmen, Frid, und Gnade, und beſtetten ihn und allen ihren Nachkommen vor unſerem Käyſerlichen Gewalt ihr Stüfftung, und alle die Brieff, die ſie von ihren Stüfteren Graff Heinrich von Lechsgmünd, und allen ſeinen Nachkommen, den Graffen von Graypach ſeeliger habendt, und alle die Articul, die an denen ſelben Brieffen ihr Stüfftung geſchriben ſteben, und alle ihre Recht, und nutzlich Gewohnheit, das die gantze Crafft und Macht ewiglichen haben. Wür beſtetten ihnen auch alle die Theiding und Richtung, die ſie vormahls gethan haben mit Graff Berthold dem Alten von Greypach, und allen ſeinen Erben, biß an diſen heutigen Tag, und die Brieff, die ſie von ihn darüber innhaben, und alle die Articul, die an denſelben Brieffen ſtandt, daß die auch gantz Crafft, und Macht ewiglich haben, und beſonderlich um den Wald, der genandt iſt der Haidtwang, das von keiner Herrſchafft oder Ambtmann zu Greypach jemand kein Recht, oder kein Nutzung darinnen geben werdt, wider derſelbigen gaiſtlichen Leuth willen, wann derſelb Waldt ihr recht Stüfftung iſt. Wer auch das Berthold von Neuffen ſeelig, iemand kein Recht, oder Nutzung in dem-

seiben Waldt geben het wider derselben gaistlichen Leuth Recht und Brieff und wür von unrechter Anweisung dieselben Recht mit unseren Brieffen bestättiget hetten, es sein Edelleuthe, Burger, oder Unedl, das wöllen wür, das die kain Krafft haben, und denselben Leuthen von Kayßheimb keinen Schaden bringen. Wür bestätten ihnen auch alle die Gnade, Freyung, Handtvest, und Brieff, die sie haben von allen unseren Vorfahreren Römischen Käyseren und Königen, und von allen unseren und des Reichs Stätten, das die alle gantz Crafft und Macht haben ewiglichen. Und gebietten allen unseren, und des Reichs Ambtleuth, und Getreuen, und besonderlich dem Ambtleuthen und Vögten zu Grayspach, bey unseren Hulden daß sie dieselbe gaistliche Leuthe von Kayßheimb schürmen und schützen, das ihn an den obgeschribenen Rechten, und Genaden allen von niemand überfahren werd, und das sie ihn auch selbs daran nicht überfahren, in kein Weiß. Und das zue Urkund geben wür ihnen mit unserem Käyserlichen Insigl versigieten diesen Brieff, der geben ist zu Augspurg an Sanct Pangratien Tag, nach CHristi Gebuhrt dreyzehenhundert Jahr, darnach in dem sechs und vierzigsten Jahr, in dem zwey und dreisigsten Jahr unsers Reichs, und in dem neunzehenden des Käyserthumbs.

(L.S.)

IX.

Pfaltz-Graff Stephani **bey Rhein und Hertzogs in Bayren** Confirmation **aller und jeden** Privilegien **und Freyheiten der Abtey Kayersheim**, de Anno 1349.

Wür Stephan, von GOttes Gnaden Pfaltz-Graff bey Rhein, und Hertzog zu Beyern thun kund, und verjehen öffentlich an disem Brieff allen den, die ihn sehen, oder hören lesen, das wür von der Graffschafft wegen zu Greyspach, die unser ist, und die wür innen haben, und besitzen mit vollem Gewalt den Ersamen und gaistlichen Männen dem Abbt, und dem Convent des Closters zu Kayßheim des Ordens von Cittel, in Augspurger Bistumb gelegen die Gnad gethan haben, daß wür sie und ihr Closter in unser Schürme genommen haben, und besonderlich den Wald, der genant ist der Haidwang, der ihr rechte Stüfftung ist, den bestätten wür ihn mit vollem Gewalt, und allen ihren Nachkommen die Tedung die sie gethan haben mit ihren Stüfftern den Graffen von Grayspach seeliger Graff Bertholdt, und die Brieff, die sie ihnen darüber geben haben mit allen den Articulen und Puncten, die an denselben Brieff stand, daß sie allesambt gantze Crafft und Macht haben ewiglichen, immermehr nachdem als auch unser lieber Vatter seelig Käyser Ludwig ihn auch bestättiget hat mit seinen Käyserlichen Brieffen. Wäre auch, daß der Berthold den Neuffen seelig, der die vorgenandte Graffschafft von Grayspach etwann inn hatte, oder wie selber jemand kein Recht, oder Nutzung in demselben Wald geben hetten, wider die vorgenandten gaistlichen Leuthe von Kayßhaim Recht, und Brieff, und wür von unrechter Unterweisung dieselben Recht mit unseren Brieffen bestättiget hätten, oder von neuem jemand geben hetten, es sein Edelleuth, Burger, oder Unedel, wollen wür, daß dieselbe Brieff kein Krafft haben, und denselben Leuthen von Kayßheim keinen Schaden bringen; und gebiethen allen unseren Ambtleuthen und Vögten zu Grayspach bey unseren Hulden, die sie dieselbe gaistliche Leuthe von Kayßheim schürmen, der ihnen an dem obgeschribenen Rechten und Gnaden allen von niemand überfahren werde, und das sie ihnen auch selber daran nit überfahren in kein Weise. Und das zue Urkund geben wür ihnen disen Brieff versiglet mit unserem Insigl, das daran haanget. Der geben ist da von CHristi Gebuhrt waren MCCC. Jahr, und darnach XLIX. Jahr, an dem negsten Tag nach dem Obersten.

(L.S.)

X.

Marggraff Ludwigs zu Brandenburg, Pfaltz-Grafens bey Rhein und Hertzogs in Bayern Confirmation **aller Rechte und Freyheiten der Abtey Kayersheim**, de Anno 1358.

Wür Ludwig, von GOttes Gnaden, Marggraff zu Brandenburg und zu Lüstetze, Pfaltz-Graff bey Rhein, Hertzog in Bayern, Kärnten, Graff zu Tyrol, und zu Görtz, Vogt der Gotts-häuser Aglay, Wiendt, und Brixen ꝛc. Bekhennen offentlich mit disem Brieff, daß wür durch Gott und durch der Gerechtigkeit willen, Clösteren, uud gaistlichen Leuthen vor sein sollen, und schirmen, darum daß sie Gottesdienst desto geruhigcher und löblicher vollbringen mögen, und darum haben wür die gaistliche Leuthe den Abbt, und den Convent des Closters zu Kayßheim, des Ordens von Cittel, in Augspurger Bistumb, sie und alle ihre Güter,

ter, und Leuth genommen, und nemmen sie in unseren Schürm, Frid und Gnad und besietten ihnen, und allen ihren Nachkommen ihr Stüfftung, und alle die Brieff, die sie von ihrem Stüffter Graf Heinrich von Lechsgmünd haben, und allen seinen Nachkommen den Grafen von Grayspach seeligen, und alle die Articul, die an denselben Brieffen ihrer Stüfftung geschriben stand, und alle ihre Recht, und nutzliche Gewohnheit, das die gantz Crafft und Macht ewiglich haben. Wür bestätten ihnen auch alle Richtung, und Theding, die sie vormals gethan haben, mit Graf Bertholden dem Alten von Grayspach, und allen seinen Exben biß an disen heutigen Tag, und die Brieff, die sie von ihnen darüber innhaben, und alle Articul, die an denselben Brieffen stand, das sie auch gantz Crafft und Macht ewiglichen haben, und besonderlich von den Wald, der genandt ist der Heidwang, das von keiner Herrschafft, oder Ambtmann zu Grayspach jemand kein Recht oder kein Nutzung darinnen geben wird, wider derselben gaistlichen Leuth willen, wann derselbe Wald ihr rechte Stüfftung ist. Were auch das Berthold von Neuffen seelig jemand kein Recht oder Nutzung in demselben Wald geben hat, wider derselben gaistlichen Leuthe Recht und Brieff, und wür von unrechter Anweisung dieselbe Recht mit unseren Brieffen bestättiget hetten, es sein Edelleuth Burger, oder Unedel, das wollen wür, das sie kein Krafft haben, und denselben Leuten von Kayersheim kein Schaden bringen. Wür bestätten ihnen auch alle die Gnad, Freyung, Handvest, und Brieff, die sie haben von allen unseren Vorderen, das die alle gantz Crafft und Macht haben ewiglich, und gebietten allen unseren Ambtleuthen und Getreuen, und besonderlich den Ambtleuthen und Vögten zu Grayspach bey unseren Hulden, das sie dieselbe gaistliche Leut zu Kayersheim schürmen, und schützen, das ihnen an den obgeschribnen Rechten, und Gnaden allen von jemands überfahren werde, und das sie in selber auch daran nicht überfahren, in kein Weise. Und das zu einem Urkunde geben wür ihnen disen Brieff versiglet mit unserem Insigel, der geben ist zu München des Feesttags nach den Sontag, da man singt Lätare, nach CHristi Gebuhrt dausent drey hundert Jahr, und darnach in dem achten und funffzigsten Jahr.

(L.S.)

XI.

Käysers Caroli IV. Confirmation, Renovation **und** Extensíon **aller** Privilegien **und Freyheiten oder Abtey Kayersheim**, de Anno 1370.

Wür Carl von GOttes Gnaden Römischer Käyser, zu allen Zeiten Mehrer des Reichs, und König zu Böheim; Bekennen und thun kund offentlich mit disen Brieff allen den, die ihn sehen oder hören lesen. Wann wür durch Würdigkeit zu des Heiligen Reichs, darein uns GOtt gesetzt hat, pflichtig sein, Gottesdienß zu forderen, und sein Diener in solchen Gemach und Fried zu setzen, daß sie mit geruhigen Hertzen unserem Schöpfer gedienen mögen zu Trost unserer Seeligkeit, und des gemeinen Nutz: und wann die Gaistliche der Abbt und Convent des Closters zu Keysersheim/ Ordens von Citel, in dem Bistumb zu Augspurg, unser lieb Andechtige uns gebetten haben, und begehren mit grossen Fleiß, das wür ihnen und ihrem Closter solche Handveste und Briefe, die sie von seeliger Gedächtnuß Römischen Kayseren und Königen unseren Vorfahreren, und anderen glaubigen Leuthen erworben, und empfangen haben, geruebeten zu bestättigen, und sie auch in unseren Keyserlichen Schürm gnädiglich zu nemmen, und ihnen auch etlich Articul und Mehrungen, die in ihren alten Handvesten, und auch in unseren Brieffen begriffen seyn, geruebeten zuverneueren in dermassen, alß ob sie in ihren alten Brieffen, und auch in den unsrigen begriffen weren. Das haben wür angesehen vernünfftig und redlich Bette des egenandten Abbts und Convents zu Keysersheim, und nemmen sie mit ihrem Closter, und allen ihren Güetteren, Leuthen, Rechten, Freyheiten und Gnaden in unseren, und des Heil. Reichs Schürm, nit allein mit den, die sie jetzund redlichen haben, und besitzen, sondern mit allem dem auch, das sie mit rechten Sachen fürbas mer gewinnen und behalten, in solcher Beschaidenhait, das wür sie, ihr Closter, Leuth und Gueth, die sie haben, und fürbas gewinnen, niemanden zu Vogte, oder zu Vogtrechten empfehlen, noch versetzen wollen, und das kein weltlich Person sie an ihren Leiben, und Leuthen oder Güettern betrüben soll, noch in keinerley Zwangsal, Schatzung oder Steur anforderen, noch von ihnen nemmen, in kein Weise. Auch erkennen wür, das der ehegenandt Abbt und sein Convent, und die Schaffer desselben Closters zu Kayersheim nach lauth solcher Brieffe, als sie von uns, und anderen Römischen Kayseren, und Königen, unseren Vorfahreren, empfangen haben, gantz Macht, und vollen Gewalt haben sollen, ihre Leuth selbs zu richtrn, und das sie aus ihren Gerichten zu niemands anders geladen, noch gehaissen werden sollen,

sollen, nur allein für die Kayserliche Würde, das wollen, und setzen wür mit in Kayserlicher Macht, das der ehegenandt Abbt um alle solch guet Besitzung hindersessen, Bauleuthen, und Inwohneren, Leuthe, und Zugehörigen, und um alle andere Sachen, darum angesprochen würdet, an keiner anderen Statt von weltlichen Gericht, nur allein von uns, und unseren Nachkommen, Römischen Kayseren und Königen, oder von dem Hoff-Richte eines Kayserlichen Hoffs zu Recht stehen solle. Wäre auch, daß kein Urtheil wider unser Kayserlich Gebietten, und keinem Richter oder Gericht vormahlen gegeben were zu Schaden den ehegenandten Abbt und dem Convent des Closters zu Keysersheim, oder noch gegeben wurde, die nemmen wür ab, und vernichten die, und alles das, das davon kommen möchte, und wollen, das sie kein Krafft noch Macht haben sollen. Es soll auch niemand des vorgenandten Closters Guetb oder Leuth pfänden, fahen, oder in keinerley Weise laidigen, er hab dann des ersten sein Sach in unserem Kayserlichen Hoffe für unser, oder vor unserem Hoff-Richter, als hievon geschriben stehet, mit Recht erfordert. Auch bestettigen, und erneueren wür mit Vollkommenheit Kayserlicher Machte den vorgenandten Abbt, Convent, und Closter alle ihre Handt vest, Recht, Freyheit, Gabe, Verlichunge und Gnaden, die ihnen von seeliger Gedächtnuß Römischen Kayseren und Königen, unseren Vorfahreren, und von anderen glaubigen Leuthen Recht, und fürsichtiglich gegeben, und verliehen sein, als auch alle die vorgeschribne Ding, und ihr jeglichs besonder, mit Recht und redlich Herkommen sein, in allen ihren Meinungen, Puncten, Stückhen und Articulen, als sie von Worth zu Worth geschriben sein ob auch von Recht oder Gewohnheit solche Ding solten von Worth zu Worthen begriffen sein in disem Brieff: auch verbietten wür von besonderen Gnaden, und von Kayserlicher Macht allen unseren lieben Getreuen, in welcherley Wesen Adel, oder Würden die sein, den diser Brieff gezeigt wirdt, des sie in allen des ehegenandten Abbts, Convent und Closter, Dörfferen, Schwayen, Mönichshöffen, Marchshöffen, und anderen Höffen Besitzung und Gütteren Sammung, Läger, Bezwang oder Laidunge zu ihrem Schaden thun, dürren, oder sollen, oder dem vorgenandten Abbt, und dem Convent ihrem Closter und Leuthen uff ihren Gütteren, wo oder in welcher Statt die Gelegenheit sein, keinen Schaden oder Gewalt zu ziehen sollen, in kein Weise. Wür wollen, und setzen auch, daß alle Sachen, und jeglichs besonder, die begriffen sein in disem Brieff und die aus alten Handtvesten des ehegenandten Abbts, Convents, und Closters kürtzlich gezogen seyn, als sie wordtlich hiebeschaiden sein, in Gericht, und außwendig gerichtet, und an allen Stätten, wo sie gezaigt werden, solche Crafft und Festigkeit haben sollten, und behalten, als ob ihr aller erster Brieff von Wordt zu Wordt, von Sinn zu Sinn in disen gegenwärtigen Brieff beschlossen weren; Auch thun wür dem vorgenandten Abbt, Convent, und Closter zu Kaysersheim die besondere Gnad von Kayserlicher Gütte, das sie von ihrem Getraid, und von allen anderen Dingen, die ihnen gewachsen auf ihren Gütteren und Erden, wann sie der gelesen, anwerden, und die verkauffen wollen, und auch von allen solchen Dingen, wie die genandt sein, die sie und ihr Ambtleuth und Diener zu ihres Closters Nothdurfft kauffen, in allen unseren, und des Reichs Stätten keinen Zoll oder Verngeldt geben oder gelten sollen in kein Weise. Auch verbietten wür allen Fürsten Gaistlichen und Weltlichen, Grafen und Freyen, Herren Ritteren, und Knechten, Ambtleuthen, Richteren, Vögten, in welchem Wesen und Ehren die sein, das sie von wegen ihres Ambts nichts vermessen sollen keines Vogtrechts uff des ehegenandten Abbts, Convents, und Closters Gütteren, Höffen, Schwayhöffen, Mönichshöffen, und uff allen anderen ihren Gütteren, wie man die gewinnen mag, noch kein Steur, Schatzung, Haberen oder Hauen abzwingen oder tringen sollen des vorgenandten Closters armen Leuthen und Gebauren, noch dieselben Bauren und arme Leuth nicht mögen noch sollen laden auf kein Cent- oder Land-Gericht, ob es wol von Alter gewöhnlich sey gewesen, drey Sachen ausgenommen, mit Namen Todtschlag, Diebstall, und Clotzog, und welche desselben Abbts und Convents Leuthe schuldig an denenselben drey Sachen funden werden, die sollen von den Richteren der Cent, oder des Land-Gerichts gebessert merden an ihren Leibe, und nicht an Gütteren, auch mainen wür den vorgemeldten Abbt und Convent gnädiglich zuversehen, und erlauben ihnen darumb, das sie nach uns und dem Reich einig Schürmen nemmen, wenn sie lässet, und auch denselben verkheren, und einen anderen an sein statt setzen, als offt sie wollen: Auch setzen wür von Kayserlicher Macht, daß kein Person, in welchen Wesen, Ehren, und Würden diesem, Gaistlich, oder Weltlich, wie die genandt sein, über sein Leuthe, des vorgenandten Closters, die innerhalb der Etteren und der Maur daselbst ist, wohnen, es sein Münch, Layen, Brüder, Pfrüender, Diener, Ambtleuth, Knecht, oder andere Leuthe, wie die genandt sein, umb Todtschläg, Wunden, Stümmlen, Diebstall, oder all ander Schuld, Uberfangnuß oder Vergeßnusse, wie die

die genandt, oder gehaissen werden, kein Recht, gaistlich und weltlich haben sollen, sie zu urtheilen, und zu richten, oder zu büessen, ohn allein der Abbt und der Convent des ehegenandten Closters, oder der Orden von Cittel; es soll auch kein Vogt des Reichs, Bischoff, Fürst, Herzog, Graff, Freyherr, Richter, Gemeinde der Stätt, noch kein andere Person, Gaistlich und Weltlich um dasselbig überfahren, Schuld und Vergeßnusse, es seye Todtschlag, Diebstall oder andere schwere Schulden, wie die genandt seyn, über die offtgenandte Leuthe innerhalb der Maur und der Etteren desselben Closters gesessen, und gewohnet, als vorgeschriben ist, kein Peen oder Bueß an ihr Leib oder Gütter anlegen, forderen oder nemmen. Auch wollen wür, und sezen, wan das geschicht, oder also offt das geschicht, daß unser und des Reichs Vogt oder Ambtleuth um die Beschirmung oder Behaltnusse, Freyheiten oder Rechten, und Gnaden von dem Abbt und dem Convent des egenandten Closters, oder von seinen Schäfferen oder Botten gemahnet, oder zugesprochen würde, so sollen sie ohn Verzug zu der Beschirmung und Behaltnussen derselben Freyheiten, Rechten und Gnaden, Hülff, Gunst und Rath thun mit allen Sachen. Niemand soll auch diesen Brieff, unser Bestättigung, Verneuerung, Gesezes, Gebottes, Verbiettens, brechen oder darwider thun, in kein Weise, bey der Peenen hundert Pfund löthigen Golds, und wer darwüder thette, der soll der ehegenandten Peenen und Bueß-Zehendt, und also offt das geschicht, verfallen sein, und dasselb Geldt soll halb in unser und des Reichs Cammer, und das ander halb Theil dem ehegenandten Abbt, Convent und Closter werden, und gefallen, ohne alle Hindernuß. Mit Urkund dises Briefs, versiglet mit unser Kayserl. Majestät Insigel: Geben zu Prag, nach Christi Gebuhrt dreyzehenhundert Jahr, darnach in dem sibenzigsten Jahr, am Montag vor St. Matthias-Tag der zwölff Botten, unserer Reiche in dem vier und zwainzigsten und des Kayserthumbs in dem fünffzehenden Jahr.

(L.S.)

XII.

Derer beyden Gebrüder Stephans und Friedrichs, Pfaltzgrafen bey Rhein und Hertzogen in Bayern Confirmation **aller** Privilegien **und Freyheiten der Abtey Kaysersheim, besonders aber über den Wald Haidwang genannt,** de Anno 1372.

Wür Stephan, und wür Friderich, Gebrüeder, baid von GOttes Gnaden Pfaltzgraffen bey Rhein, und Herzögen in Bayren ꝛc. bekhennen offentlich mit dem Brieff, und thun khund allen den, die ihn sehen, hören oder lesen, daß wür durch GOtt und durch der Gerechtigkeit Willen, und auch durch unsers Vorderen, unser und unser Nachkommen Seelen Hayls willen, Clöster und Gaistlichen Leuthen mit unseren Genaden und Treuen vor sein sollen, friden und schürmen, darum, daß sie Gottesdienst mit allen Sachen desto geruhlicher und löblicher vollbringen mögen, und darum so haben wür die erbare Gaistliche Leuth, unseren lieben demüetigen Abbt und den Convent, und ihren Nachkommen des Closters zu Kaysersheim, des Ordens von Citell in Augspurger Bistumb gelegen, sie und alle ihre Gütter, die sie ietzo haben, oder für bas gewinnen in der Grafschafft zu Grayspach, der Herrschafft zu Hochstätt, und in allen unseren Landen, da wür ietzo gewaltig sein, oder fürbas gewaltig wurden, und auch die Leuth, die auf denselben Gütteren wohnen, oder in künfftige Zeiten wohnen wurden, und auch all ihr aigen Leuth, wo sie sitzen, in denselben Zeiten genommen haben, und nemmen in unser Gnad, Fride und Schürm, also, daß wür und die Unseren, und all unser Ambtleuth, sie befriden, beschürmen und versprechen, des Rechten behelfen, und des Unrechten vor sein sollen, als vil wür vermögen, ungefährlichen: mit der Beschaidenhait, daß weder sie, ihr Leuth noch ihr Guet von uns, oder von unser wegen pfandpaar seyen in keinerley Weiß. Wür bestetten ihnen auch, und allen ihren Nachkommen ihr Stifftung, und all ihre Brieff, die sie von ihren Stüfferen Graff Heinrich von Lechsgemünd haben, und von allen seinen Nachkommen, von den Graffen von Grayspach, und den von Neuffen; Wür bestätten ihnen auch, und allen ihren Nachkommen alle die Brieff, die sie von unseren lieben Anherren seeligen Kayser Ludwigen von Bayren, und von Herzog Ludwig seeliger Gedächtnuß unseren lieben Vetteren, Marggraffen zu Brandenburg, und von allen Herren von Bayren, unseren Vorforderen haben, und auch die Brieff, die sie von Herzog Stephan den älteren, unseren lieben Herren und Vatter haben, also, daß die egenandte Brieff all mit einander, und ieglicher insonderheit, mit allen Articulen, Mainung, Puncten, Clausulen, und mit allen Stückhen gantz, stett und unzerbrochen bleiben, Crafft und Macht haben, und haben sollen in künfftigen Zeiten, immer ewiglichen, als ob sie all mit einander oder ieglicher besonder gäntzlich von Wordt zu Wordt in disem Brieff beschriben und begriffen würd. Wür bestätten ihnen auch besonderlichen den Wald, der genandt ist

Haidwang, darmit ſie und ihr Cloſter angefangen und geſtüfftet ſeyn, und derſelb Wald ihr rechtes aigen iſt, nach ihr Brieff Sag, die ſie darum haben: wollen wür das, daß fürbas kein Herrſchafft oder Ambtmann zu Grayſpach, oder iemand von unſert wegen in ſelbem Wald niemand kein Recht machen, oder rechtens geben, oder erlauben in keinerley Weiß, wider derſelben von Kayſersheim Willen und Gunſt, wer auch, ob wür von unrechter Anweiſung oder von Vergeſſen iemand icht gebe, oder erlaubten, in dem obgenanndten Haidwang mit Brieffen oder ſunſt wider der von Kayſersheim Gunſt und Willen, das wer alles crafftloß, todt und erlaſſen, und dieß zue Urkund geben wür ihnen den Brieff verſiglet mit unſrem anhangenden Inſiglen dieſer vorgenandten Sachen zu einer waren Gezeignüß. Das iſt beſchehen in unſerer Stadt zu Lauingen, an unſer lieben Frauen Tag, als ſie zu Himmel fuehr, nach Chriſti Gebuhrt M CCC. Jahr, darnach in dem LXXII. Jahr.

(L.S.) (L.S.)

XIII.

Pfaltzgraf Johannis **bey Rhein und Hertzogs in Bayern** Confirmation **aller** Privilegien **und Freyheiten der Abtey Kayſersheim, beſonders aber über ihren Wald Haidwang genannt,** de Anno 1377.

WUr Johanns, von GOttes Genaden Pfaltzgraff bey Rhein, und Herzog in Bayren ꝛc. bekhennen offentlich mit dem Brieff, und thun kund allen den, die ihn ſehen, hören oder leſen, daß wür durch GOtt, und durch der Gerechtigkeit Willen, und auch durch unſer und unſer Nachkommen Seelen Hails willen, Clöſteren und Gaiſtlichen Leuthen mit unſeren Gnaden und Treuen vor ſein ſollen, friden und ſchürmen, darum, daß ſie Gottesdienſt mit allen Sachen deſto geruhlicher und löblicher vollbringen mögen: Und darum ſo haben wür die Ehrbare Gaiſtliche Leuth, unſeren lieben Demüethigen, den Abbt und den Convent, und ihr Nachkommen des Cloſters zu Kayſersheim, des Ordens von Citell im Augſpurger Biſtumb gelegen, ſie und all ihr Gutt, die ſie ietz haben, oder fürbas gewinnen in der Herrſchafft zu Grayſpach, in der Herrſchafft zu Höchſtetten, und in allen unſeren Landen, da wür ietzt gewaltig ſein, oder fürbas gewaltig werden, und auch die Leuth, die auf denſelben Gütteren wohnen, oder in künfftigen Zeiten wohnen werden, und auch all ihr aigen Leuth, wo ſie ſitzen in denſelben Zeiten, genommen haben, und nemmen in unſer Gnad, Frid und Schürm, alſo daß wür und die unſere, und alle unſere Ambtleuth ſie befriden, beſchürmen und verſprechen, des Rechten behelffen, und des Unrechten vorſein wollen, als vil wür vermögen, ungefährlich, mit der Beſcheidenheit, daß weder ſie, ihre Leuth noch ihr Gutt von uns, oder von unſert wegen pfandtpaar ſein, in keinerley Weiß. Wür beſtätten ihnen auch, und allen ihren Nachkommen ihr Stüfftung, und alle die Brieff, die ſie von ihren Stüfftern, Graff Heinrich von Lechsgemündt haben, und von allen ſeinen Nachkommen, von denen Graffen von Grayſpach, und von den von Neuffen, wür beſtätten ihnen auch, und allen ihren Nachkommen alle die Brieff, die ſie von unſeren lieben Anherren ſeeligen Kayſer Ludwig von Bayren, und von Herzog Ludwig ſeeliger Gedächtnuß, unſeren lieben Vetteren, Marggraffen von Brandenburg, und von Herzog Stephan, unſerem lieben Herren und Vatter ſeeligen haben, und auch die Brieff, die ſie von unſerem lieben Herren Vetteren, Herzogen Otto, Marggraffen zu Brandenburg, und von unſeren lieben Brüderen, Herzog Stephan und Herzog Friderich, und von allen Herren von Bayren unſeren Vorfahreren haben, alſo daß die egenandte Brieff alle mit einander, und ieglicher beſonder, mit Articulen, Mainungen, Puncten, Clauſulen, und mit allen Stücken gantz, ſtett und unzerbrochen bleiben, und Crafft und Macht haben, und haben ſollen, in künfftigen Zeiten, immer ewiglichen, als ob ſie alle mit einander, oder ieglicher beſonder gäntzlich von Wort zu Wort in diſem Brieff geſchriben und begriffen wären. Wür beſtätten ihnen auch beſonderlichen den Wald, der genandt iſt der Haidwang, damit ſie und ihr Cloſter angefangen und geſtüfftet ſein, und derſelb Wald ihr rechtes Aigen iſt, nach ihr Brieff Sag, die ſie darüber haben, wollen wür das, daß fürbaß kein Herrſchafft, oder Ambtmann zu Grayſpach, oder iemand von unſeren wegen in demſelben Wald niemand kein Recht machen, oder nichts geben, oder erlauben, in keinerley Weiß, wider derſelben von Kayſersheim Willen und Gunſt. Were auch, ob wür von unrechter Anweiſung, oder von Vergeſſen iemand icht geben oder erlauben, in dem vorgenanden Haidwang mit Brieffen, oder ſunſt wider der von Kayſersheim Gunſt und Willen, das wür alles crafftlos, todt und erlaſſen. Und deß zue Urkund, geben wür ihnen den Brieff mit unſerem anhangenden Inſigel verſigleten zu Schwäbiſchen Werdt, am Pfingſtag vor dem Sontag, als man ſinget Lætare in der Faſten. Anno M CCC LXXVII.

(L.S.)

XIV.

XIV.

Urtheil des Concilii **zu Coſtantz, daß Hertzog Ludwig in Bayern die Abtey Kayſersheim an ihren Rechten und Freiheiten ungekräncket ſeyn laſſen ſolle,** de Anno 1417.

VIſa oblatione pro parte Domini Ludvvici Ducis Bavariæ, Domini quondam Stephani Bavariæ etiam Ducis, nati, de parendo noſtris mandatis ſtatim cum effectu, ſine lite, & ſententia ſuper omnibus, in monitorio contra eum ad inſtantiam Abbatis & Conventus Monaſterii Cæſarienſis, Diœceſis Auguſtenſis, decreto, contentis viſisque aliis actis cauſæ dicti Monaſterii, meritisque illius diligenter attentis, habitaque inde matura deliberatione cum peritis, ordinamus, & dicto Domino Duci Ludovico, ſub excommunicationis pœna, per eum totiens, quotiens contrarium fecerit, ſeu mandatis noſtris infra ſcriptis non paruerit cum effectu, ipſo facto incurrendæ, judicialiter præcipimus & mandamus, ut ſequitur:

Primo, quod ipſe Dominus Dux Ludvvicus, ipſiusque Hæredes, Abbatem & Conventum dicti Monaſterii, res, poſſeſſiones, bona & jura eorum, & dicti Monaſterii, hominumque Ruſticorum, ſeu Colonorum ipſius pacifice & quiete, absque ulla moleſtia, quantum ad eos pertinet, & in futurum pertinebit, ſicut requirunt ſanctiones Canonicæ, poſſidere permittant, nullaque indebita onera, ſeu gravamina in dicto Monaſterio per ipſos Abbatem & Conventum prætenſa & deſignata, eidem Monaſterio, perſonis, rebus & bonis, ſeu juribus prædictis, quacunque occaſione ſuperioritatis ſecularis, per ſe, alium, ſive alios inferant, ſeu inferri faciant, aut quantum ad eos pertinet, & in futurum pertinebit, inferri permittant, omneque arreſtum, ſeu impedimentum in bonis, poſſeſſionibus, rebus & juribus prædictis, per ipſum Ducem, ſeu alios auctoritate ſua appoſitum, dictus Dominus Dux ſtatim realiter, & cum effectu amoveat, & amoveri faciat. Item quod in favorem, & augmentum divini ſervitii in dicto Monaſterio fieri conſueti, & auctore Domino inpoſterum faciendi, nec non pro omnibus damnis, intereſſe & expenſis per Abbatem & Conventum prædictos, ex cauſis in dicto monitorio deſignatis, prætenſis, & etiam pro omni alio jure, & intereſſe, quæ dicti Abbas, & Conventus adverſus dictum Dominum Ducem, ſeu hæredes ſuos prætendere poſſunt, usque in præſentem diem, incluſis expenſis, cauſæ hujusmodi coram nobis factis, dictus Dominus Ludvvicus Dux det, & realiter cum effectu ſolvat, hic in hac civitate Conſtantienſi, Abbati & Conventui prædictis ſeptem millia florenorum de Rheno, videlicet duo millia infra quindecim dies a dato noſtri præſentis mandati computandos, & reſiduum, videlicet quinque millia in feſto nativitatis Domini proxime venturo, quibus ſolutis, ſint partes prædictæ ab omni lite & proceſſu dictæ cauſæ totaliter liberatæ, & omnibus præmiſſis debitis, quærelis, & altercationibus finis totalis ipſo facto impoſitus. Ita, quod ratione monitorii, ſeu cauſæ hujusmodi, vel proceſſus illius, partes ipſæ, ſeu earum aliqua, earumque hæredes, ſeu alterius earundem, per quamcumque poteſtatem, Eccleſiaſticam, vel ſecularem nullo unquam tempore valeant, ſeu valeat moleſtari. Et ad majorem præmiſſorum firmitatem, ordinamus quod præmiſſa, per ſacrum generale Conſtantienſe Concilium, & ſub bulla ejus, ſigilloque Domini Regis Romanorum, & dicti Domini Ducis roborentur, & confirmentur. In quorum omnium & ſingulorum fidem, & teſtimonium præmiſſorum. Nos, Johannes Patriarcha Antiochenus, Joannes Epiſcopus Lubecenſis, & Robertus Apelton, Canonicus Eboracenſis, præſentes literas, ſive præſens publicum Inſtrumentum hujusmodi noſtra pronunciatione, ſeu ſententiam in ſe continentes, ſive continens, exinde fieri, & per Notarium publicum infraſcriptum ſubſcribi, & publicari mandavimus, noſtrorumque ſigillorum ex commiſſione Domini Gundiſalvi, Collegæ noſtri prædicti, nobis, ut præmittitur, facta, & propter abſentiam præfati Domini Caſparis, Abbatis Peruſienſis, etiam Collegæ noſtri, fecimus appenſione communiri. Lecta, lata, & in ſcripturis promulgata fuit hæc præſens pronunciatio, ſive ſententia, per nos Joannem Patriarcham, Judicem & Commiſſarium antedictum, præfatorum Joannis Epiſcopi Lubecenſis, Caſparis Abbatis Peruſini, & Roberti Apelton, Collegarum noſtrorum, omnium conſenſu unanimi ad hoc adhibito, in ipſamque ſententiam ſeu pronunciationem conſentientium. Conſtantiæ, provinciæ Moguntinenſis in Eccleſia majori, & in loco ſeſſionis, per nos alias deputatis, nobis inibi hora veſperarum ad jura reddendum in loco noſtro ſolito, pro tribunali ſedentibus, ſub anno a Nativitate Domini, milleſimo quadringenteſimo, decimo ſeptimo, Indictione decima, die Sabbathi, viceſima quinta menſis Septembris, Apoſtolica Sede vacante, præſentibus ibidem venerabilibus viris Magiſtro Conrado de Suſaco, in Theologia, Domino Petro Helburg, Decretorum Doctoribus, Petro de Lamburga, Licentiato in decretis, nec non Ulrico Wernheri, Canonico

ſancti

ſancti Joannis in Haug, extra muros Herbipolenſes, teſtibus ad præmiſſa vocatis ſpecialiter & rogatis. Et ego Gumbertus Fabri de Wildungen, Clericus Moguntinenſis Diœceſis, publicus Apoſtolica & Imperiali auctoritatibus Notarius, prædictorumque Reverendiſſimorum ac Venerabilium patrum, & Dominorum, Dominorum Joannis, Patriarchæ Antiocheni, Joannis, Epiſcopi Lubecenſis, Caſparis, Abbatis, Gundiſalvi, & Roberti Apelton, Commiſſariorum, & hujusmodi cauſæ coram eis ſcriba, prædictis Commiſſioni, præſentationi, teſtium productioni, & examinationi, monitioni, ſubmiſſioni, poteſtatis traditioni, & pronunciationi, omnibusque aliis, & ſingulis præmiſſis, dum ſic, ut præmittitur, fierent, & agerentur, una cum prænominatis teſtibus præſens fui, eaque ſic fieri vidi & audivi. Ideoque hoc præſens publicum inſtrumentum hujusmodi pronunciationem in ſe continens, per alium, me alias occupato, ſcriptum, de mandato ipſorum Dominorum Judicum, & Commiſſariorum exinde confeci, publicavi, & in hanc publicam formam redegi, ſignoque & nomine meis ſolitis & conſuetis, una cum præfatorum Dominorum Joannis Patriarchæ, Joannis, Epiſcopi Lubecenſis & Roberti Apelton, in abſentia Domini Caſparis, ex Commiſſione Domini Gundiſalvi, Collegarum ſuorum, ſigillorum appenſione conſignavi, rogatus & requiſitus in fidem & teſtimonium omnium & ſingulorum præmiſſorum; Inſuper recognoſco, quod præfatus Dominus Robertus Apelton, hujusmodi inſtrumentum ſui ſigneti, quo ipſe ad ſua ſecreta ſignanda utitur, propter carentiam ſigilli proprii, una cum præfatis Dominorum Joannis Patriarchæ, Joannis, Epiſcopi Lubecenſis, ſuorum Collegarum, Sigillorum appenſione communivit, & roboravit, in fidem præmiſſorum, licet in inſtrumento ſuperius deſcripto expreſſum ſit, quod ejus ſigillo communiri volebat.

XV.

Inſtrumentum, Vermöge deſſen beyde Hertzoge, Ludwig der ältere und Ludwig der jüngere in Bayern das vor die Abtey Kayſersheim auf dem Concilio **zu Coſtantz publicirte Urtheil** approbiret **und ſich demſelben unterworffen,** de Anno 1423.

IN nomine Domini Amen. Anno a nativitate ejusdem milleſimo, quadringenteſimo, viceſimo tertio, Indictione prima, die vero veneris, undecima menſis Junii, Pontificatus ſanctiſſimi in Chriſto Patris ac Domini, Domini Martini, divina providentia Papæ quinti, anno ſexto, hora tertiarum, vel quaſi, coram Reverendiſſimo in Chriſto Patre, & Domino, Domino Branda, miſeratione divina tituli S. Clementis, S. S. R. Eccleſiæ Presbytero Cardinali, (Placentio vulgariter nuncupato) Apoſtolicæ Sedis Legato, ad infra ſcripta ſufficientem poteſtatem, ut aſſeruit, habente, inque mei Notarii publici & teſtium infraſcriptorum, ad hoc vocatorum ſpecialiter, & rogatorum, præſente Illuſtri Principe, & excelſo Domino, Domino Ludvvico juniori, Comite Palatino Rheni, Duce Bavariæ, & Comite Grayſpach principali, principaliter pro ſe ipſo, & ſui genitoris, Illuſtris Principis, & excelſi Domini, Domini Ludovici ſenioris, Comitis Palatini Rheni, Ducis Bavariæ, & Comitis Mortani &c. etiam principalis, procuratorio nomine, prout de ſuo procurationis mandato mihi Notario infra ſcripto legitima extitit facta fides, ex una; & venerabili ac religioſo Viro, Domino Crafftone de Höchſtetten, Monacho, & Burſario Monaſterii Cæſarienſis, Ordinis Ciſtertienſis, Auguſt. diœceſis, venerabilium & religioſorum Virorum Dominorum Abbatis & Conventus dicti Monaſterii nomine, ut aſſeruit, partibus ex altera, perſonaliter conſtitutis, ac ipſis hinc inde partibus in cauſa & cauſis inter easdem quacunque occaſione pendentibus, finem & concordiam deſiderantibus: nec non ab ipſo Reverendiſſimo Patre Domino Cardinali & Legato, cui has cauſam, & cauſas ſimpliciter ad manus ei omnimode tradiderunt concordiam, finemque bonum ſibi in hujusmodi cauſa & cauſis dari, & fieri petentibus idem Reverendiſſimus Pater, Dominus Cardinalis, & Legatus aſſerens, ſe etiam per Sereniſſimum Principem & Invictiſſimum Dominum, Dominum Sigismundum, Romanorum & Hungariæ, & Bohemiæ &c. Regem, ſuis literis fore requiſitum, ut finem litibus inter præfatos Dominos Duces, & Abbatem & Conventum exiſtentibus imponeret, ipſosque Dominos Duces ab excommunicationis, aggravationum & reaggravationum ſententiis in eos, ad ſupradictorum Dominorum Abbatis, & Conventus inſtantiam quacunque authoritate latis, & promulgatis, abſolveret, ut tandem abſoluti in ſubſidium fidei Catholicæ, pro qua dictus Reverendiſſimus Pater, Dominus Cardinalis, & Legatus principaliter miſſus extitit, ſede ab antedicta ſe præparare poſſint, ipſas hinc inde partes ſic, ut præmittitur, inſtantes & petentes, in præfatis cauſa, & cauſis concordare,

cordare, & amicabiliter componere volens, diſpoſuit, & ordinavit ea, quæ ſequuntur, in hunc modum.

Primo, quod ipſe Dominus Dux Ludovicus junior, de præſenti omnia gravamina ipſis Dominis Abbati & Conventui per ipſum, & ſuum Genitorem ſupradictum, Officialesque & Nuncios ſuos impoſita revocare, & pro ſe principaliter & nomine procuratorio, quo ſupra, juramento, & fide data, quod non alia imponi de novo permittat, permittere debeat, & mandet ipſis officialibus, quod ipſa gravamina amoveant. Secundo, quod permittere debeat ſuo juramento medio, absque omni difficultate idem Dominus Dux Ludovicus junior ſui & quo ſupra, procuratorio nominibus ſe ſatisfacturum ipſis Abbati & Conventui ratione ſententiæ in ſacroſancto generali Conſtantienſi Concilio, contra ipſos Dominos Duces & pro parte dictorum Dominorum Abbatis & conventus latæ, de ſingulis damnis, tam in rebus Abbatis per ipſos Dominos Duces Seniorem, & Juniorem, ac ſuos Officiales, ſeu Nuncios qua occaſione illorum, poſt dictam ſententiam illatis, juxta declarationem, & dictamen per ipſum Reverendiſſimum Patrem, Dominum Cardinalem, & Legatum fiendum poſt informationem a magnifico, & excelſo Domino, Domino Brunorio de la ſcala, &c. pro nunc præfati Sereniſſimi Principis, Domini Regis, per Bavariam Capitaneo generali ac ſtrenuis, & nobilibus viris, Syfrido Marſchalk, Magiſtro Curiæ ejusdem Domini Ducis Ludovici Senioris, ac Wienaldo Schvveller, ac Joanne Gumpenberger, recipiendam, de prædictis damnis, ab Officialibus ipſorum Dominorum Ducum, ac Colonis & hominibus aliis ipſorum Dominorum Abbatis, & Conventus, nec non per alias probationes, & relationes ipſi Reverendiſsimo Patri, Domino Cardinali, & Legato faciendas. Tertio, quod ipſe Dominus Brunorius, Syfridus Wienaldus, & Joannes promittere bona fide debeant, quod ad hanc informationem, & relationem infra hinc, & feſtum ſancti Martini Epiſcopi proxime futurum facere habeant, & recipere. Quibus ſic peractis & ipſis hinc inde partibus adhuc ibidem perſonaliter conſtitutis dictus Dominus Dux Ludovicus Junior principalis ſui, & procuratorio nomine, quo ſupra, omnia gravamina, de quibus ſupra mentionatur, verbo revocavit, promittens ibidem eadem indilate facto, & opere pro viribus totis revocare, nec non ſui ipſius, & quo ſupra nominibus procuratorio, in manibus dicti Reverendiſsimi Patris, Domini Cardinalis, & Legati ad ſancta Dei Evangelia corporaliter tactis ſcripturis ſacroſanctis, promiſit & juravit, omnia alia & ſingula ſuperius in primo, & ſecundo articulis contenta, & narrata, firmiter, & absque ulla dilatione obſervare, & obſervari facere. His autem factis, ſupradicti Dominus Brunorius, & Wienaldus ibidem præſentes, ipſi Reverendiſsimo Patri, Domino Cardinali, & Legato, dictas informationem, & relationem infra tempus ſupradictum recipere, & facere, bona fide promiſerunt, & eorum quilibet promiſit. Hujusmodi vero omnibus & ſingulis ſic perpetratis, dictus Reverendiſsimus Pater, Dominus Cardinalis, & Legatus a ſupradictis excommunicationum, aggravationum, & reaggravationum ſententiis, antefatum Dominum Ducem Ludovicum juniorem id pro ſe principaliter, & procuratorio nomine, quo ſupra, pro ſuo genitore ſupradicto, flexis genibus humiliter petentem, nec non omnes alios, & ſingulos ſuos in hac parte complices, generaliter in dictis ſententiis expreſſos, prælibato Domino Craſtone, quo ſupra nomine, ex adverſo ibidem præſente, & in hoc conſentiente, nec non prius de ſtando juri, & parendo S. Matris Eccleſiæ, & ipſius Reverendiſsimi Patris, Domini Cardinalis, & Legati mandatis, ab ipſo Domino Duce Ludovico juniore ſuo, & procuratorio nominibus, quo ſupra, ad ſancta Dei Evangelia corporaliter tactis ſcripturis ſacroſanctis, per ipſum Reverendiſsimum Patrem, Dominum Cardinalem, & Legatum juramento recepto, authoritate ſupradicta: In nomine Patris, & Filii, & Spiritus Sancti, duxit abſolvendos, & abſolvit, injuncta inde ſibi, & dicto ſuo Genitori pro modo culpæ, pœnitentia ſalutari; aliorum autem in dictis ſententiis excommunicationis ſpecialiter expreſſorum abſolutionem in forma Eccleſiæ conſueta, religioſo fratri Conrado Cuſtodi fratrum minorum, in oppido Ingolſtat, Eiſtetenſis diœceſis, abſenti ibidem, tanquam præſenti, dicta plenarie commiſit auctoritate. Nec non idem Reverendiſsimus Pater, Dominus Cardinalis, & Legatus interdictum occaſione ſententiarum, excommunicationum, aggravationum, & reaggravationum prædictarum, ad dictorum Dominorum Abbatis, & Conventus inſtantiam, & contra ipſos Dominos Duces, & ſuos in hac parte complices, in quibuscunque locis, quacunque auctoritate poſitum, eadem auctoritate duxit relaxandum, & relaxavit, ſub reintruſionis pœna ipſo facto in dictas excommunicationum, aggravationum, & reaggravationum, & interdicti ſententias, vigore dictæ ſententiæ, & proceſſuum inde ſecutorum in prædictos latas, ſi ea, quæ prædictus Dominus Dux Ludovicus junior juravit, & promiſit,

per ſuum Genitorem antedictum, & ipſum dolo, & fraude ſecluſis, cum effectu non obſervabuntur. Inſuper vero dictus Reverendiſſimus Pater Dominus Cardinalis, & Legatus, per expreſſum declaravit, quod per ordinata ſupra per eum, & declarata, commiſſioni, quam Dominus Brunorius ſupradictus ſibi ſuper recognitione Regalium dictarum hinc inde partium per ſupra fatum Sereniſſimum Principem, Dominum Regem Romanorum aſſeruit fore factam, præjudicare, neque derogare non intendit. De, & ſuper quibus omnibus & ſingulis, dictæ hinc inde partes ſibi a me Notario publico infra ſcripto, unum, vel plura publicum, ſeu publica fieri petierunt Inſtrumentum, ſive Inſtrumenta, & earum quilibet petiit, nec non in majus robur omnium præmiſſorum dictus Reverendiſſimus Pater Cardinalis, & Legatus ſuum juſſit inferius ſigillum appendi. Acta fuerunt hæc in dicto oppido Ingolſtat, in hoſpitio dicti Reverendiſſimi Patris, Domini Cardinalis, & Legati, ſub anno, Indictione, die, Menſe, & Pontificatu, quibus ſupra, præſentibus ibidem Venerabilibus, & circumſpectis Viris, Dominis, Juliano de Cæſarinis, Baſilicæ Principis Apoſtolorum de urbe Canonico, utriusque juris Doctore, dicti Domini noſtri Papæ Capellano, & ipſius ſacri Palatii Apoſtolici cauſarum auditore, & Wilhelmo Kircher, Decretorum Doctore, nec non Magiſtro Jacobo de Janua, fratre ordinis prædicatorum, in ſacra pagina profeſſore, ac honorabilibus viris, Dominis Joanne de Capellis, dicti Reverendiſſimi Patris Domini Cardinalis, & Legati Capellano, & Bartholomæo Muſca, cive Januenſi ſupradicti Sereniſſimi Principis, Domini Romanorum Regis familiari, teſtibus ad præmiſſa vocatis ſpecialiter & rogatis. Et ego Rolandus Phibbe, Clericus Oſnaburgenſis, Publicus Apoſtolica & Imperiali auctoritatibus Notarius, quia præmiſſis omnibus & ſingulis, dum ſic, ut præmittitur, per ſupradictum Reverendiſſimum Patrem, Dominum Cardinalem & Legatum, & coram eo fierent, & agerentur, una cum prænominatis teſtibus, præſens interfui, eaque ſic fieri, vidi & audivi, ideo præſens publicum inſtrumentum per alium fideliter ſcriptum exinde confeci, ſubſcripſi, & in hanc formam publicam redegi, ſignoque & nomine meis ſolitis, una cum appenſione Sigilli dicti Reverendiſſimi Patris, Domini Cardinalis & Legati ſignavi, rogatus, & requiſitus, in fidem & teſtimonium omnium & ſingulorum præmiſſorum.

XVI.

Vertrag zwiſchen Herrn Otto Heinrichen, Pfaltz-Grafen bey Rhein und Hertzogen in Bayern, und der Abtey Kayſersheim, des Schutzes und anderer Irrungen halben, nebſt Käyſers Caroli V. Confirmation **darüber,** de Anno 1553. **ſtehet in des Teutſchen Reichs-Archivs** Part. Spec. **unter dem Chur- und Fürſtl. Hauſe Pfaltz und Bayern,** pag. 668.

XVII.

Pabſts Urbani IIX. General-Confirmation **aller** Privilegien **und Freyheiten des Ciſtercienſer Ordens, welche die Abtey Kayſersheim in oben** ſub Num. I. **befindl. kurtz gefaßten Hiſtoriſchen Beſchreibung, zu ihrem Behuff angeführet,** de Anno 1624.

Urbanus PP. VIII.

AD perpetuam rei memoriam. Romanus Pontifex pro injuncto ſibi munere perſonarum Eccleſiaſticarum quarumblibet, præſertim Regularium vota, Religionis Propagationem & augmentum reſpicientia, ad exauditionis gratiam libenter admittit, prout in Domino conſpicit expedire. Aliis ſiquidem a fel. recor. Gregorio Papa Prædeceſſore noſtro emanarunt liberæ tenoris ſubſequentis, videlicet, Gregorius Papa XIV. ad perpetuam rei memoriam. Romanus Pontifex Religioſorum congregationibus, illorumque perſonis, præſertim ſub regulari obſervatione & reformatione altiſſimo famulantium, a ſede Apoſtolica conceſſa privilegia nedum confirmare & approbare, ſed & alia aliorum ordinum regularibus perſonis & piis locis conceſſa, ad eos quandoque extendere, & ampliare conſuevit, prout eorundem religioſorum vota expoſcunt, ut ipſe conſpicit in Domino ſalubriter expedire. Sane, dilecti Filii, Generalis Reformator Abbates, Priores, & Monachi totius Congregationis Regularis obſervantiæ S. Bernhardi, Ordinis Ciſtercienſis Regnorum Hiſpaniæ nobis nuper exponi fecerunt, quod cum aliis per fel. recor. Martinum V. Eugenium IV. nonnullosque alios Romanos Pontifices, Prædeceſſores noſtros, ſeu ſedem prædictam diverſa privilegia, gratiæ & indulta tam eidem Ordini Ciſtercienſi, quam dicta Congregationi, eorumque Monaſteriis, domibus, perſonis, & locis generaliter ut ſpecialiter ac particulariter conceſſa, ſeu forſan per eosdem, & noviſſime per piæ mem. Sixtum Papam V. prædeceſſorem noſtrum

noſtrum confirmata & approbata ac innovata & extenſa, ſeu ampliata fuerint, prout in litteris Apoſtolicis deſuper confectis plenius continetur. Cum autem firmius ſubſiſtant ea, quæ ſæpius fuerint Apoſtolico munimine roborata, cupiunt præfati Generalis, Abbates, Priores, ac aliæ utriusque ſexus dictæ congregationi perſonæ pro illorum ſubſiſtentia firmiori per nos confirmari, & approbari, nec non pro ipſorum Generalis & perſonarum regularium ejusdem congregationis conſolatione, & religionis augmento quæcunque tam eidem Ciſtercienſi, quam quibusvis aliis ſimilium & diſſimilium ordinibus & religionibus, eorumque congregationibus, monaſteriis, domibus Eccleſiis, piis & charitativis locis, illorumque quibusvis ſuperioribus ac utriusque ſexus Regularibus perſonis conceſſa privilegia, facultates, & indulta quæcunque, & qualiacunque ſint, ad profatam congregationem regularis obſervantiæ S. Bernardi, illiusque monaſteria, & quascunque utriusque ſexus regulares perſonas extendi, illasque, & illa eis communicari. Quare pro parte dictorum Generalis Reformatorum, diffinitorum, Conſiliariorum, Viſitatorum, Abbatum, & aliarum dictarum perſonarum nobis fuit humiliter ſupplicatum, quatenus eorum deſiderio annuere, aliasque in præmiſſis opportune providere de benignitate Apoſtolica dignaremur. Nos qui regularium vatis, præſertim religionis augmentum concernentibus, libenter annuimus, eaque favoribus proſequimur opportunis ſingulorum privilegiorum, gratiarum, & indultorum ac deſuper confectarum litterarum hujusmodi tenores præſentibus pro ſufficienter expreſſis habentes, nec non Generalem Reformatorem, diffinitores, Conſiliarios, Viſitatores, Abbates, Priores, Monachos, eorumque utriusque ſexus ſingulares perſonas, a quibusvis excommunicationis, ſuſpenſionis, & interdicti, aliisque eccleſiaſticis ſententiis, cenſuris & pœnis, a Jure vel ab homine quavis occaſione, vel cauſa latis, ſi quibus quomodolibet innodati exiſtunt, ad effectum præſentium duntaxat conſequendum, harum ſerie abſolventes, & abſolutos fore cenſentes, hujusmodi ſupplicationibus inclinati. Omnia & ſingula cujusvis generis privilegia, prærogativas, conceſſiones, facultates, & exemptiones, libertates conſervatoria, immunitates & indulta, abſolutiones, diſpenſationes, ac peccatorum remiſſiones, indulgentias etiam plenarias, cæterasque gratias ſpirituales ac temporales, & per modum communicationis & extenſionis dicto ordini Ciſtercienſi, ac hujusmodi Congregationi, illorumque utriusque ſexus Monaſteriis Domibus, Conventibus, Eccleſiis, Collegiis, piis ac charitativis locis rebus & bonis, nec non eorum Abbatibus Generalibus, eorumque Capitulis diffinitoribus, Conſiliariis, Viſitatoribus, Abbatibus, etiam quatuor primis Prioribus, officialibus, miniſtris, ac omnibus aliis eorum ſuperioribus, Prælatis, Monachis, Monialibus, & illorum utriusque ſexus ſingularibus perſonis in genere & in ſpecie, ac tam conjunctim, quam diviſim, aut alios per præfatos & quoscunque alios Romanos Pontifices prædeceſſores noſtros, & nos, ſedemque Apoſtolicam, ejusque legatos, & nuntios ſub quibuscunque tenoribus & formis, etiam ad quorumvis inſtantiam, quomodolibet conceſſa, ſeu communicata & extenſa, nec non deſuper confectas litteras & ſcripturas quascunque cum omnibus & ſingulis clauſulis in eis contentis, quatenus ſint in uſu, & decretis Concilii Tridentini non adverſentur, Apoſtolica authoritate, & ex certa noſtra ſcientia, tenore præſentium, perpetuo approbamus & confirmamus, illisque perpetua & inviolabilis firmitatis robur adjicimus, ac omnes & ſingulos, tam Juris quam facti, ac ſolemnitatum quarumcunque quomodolibet omiſſarum defectus, ſi qui forſan intervenerunt, in eisdem ſupplemus, & pro potiori cautela illa omnia & ſingula in eisdem contenta & comprehenſa cum illarum extenſionibus, communicationibus, & ampliationibus eidem Congregationi S. Bernardi, ac ſingulis ejus monaſteriis, domibus, locis eorumque ſuperioribus, & utriusque ſexus Regularibus perſonis de novo concedimus, & de uno eorum monaſterio ad aliud concedendo ſine ulla differentia extendimus. Et inſuper ob ſingularem reformationem & obſervantiam dictæ congregationis in eisdem monaſteriis inſtitutam & conſervatam, eosdem ampliori-bus favoribus condecorare volentes, omnia & ſingula privilegia, prærogativas, conceſſiones, antelationes favores, facultates, declarationes, abſolutiones, relaxationes, diſpenſationes, ſtationes, indulgentias aliam plenarias, ac peccatorum remiſſiones, conſervatorias immunitates, exemptiones, libertates, præeminentias & indulta cujusvis generi exiſtentia, cæterasque gratias ſpirituales & temporales, tam eidem Ciſtercienſi, ejusque Abbati, & Capitulo, etiam Generali, ac quibusvis illius monaſteriorum Abbatibus, etiam quatuor primis de Firmitate, Pontiniaco. Claravelle, & Morimundo, quam etiam S. Benedicti, & quibusvis aliis ſimilium, diſſimilium ordinibus & religionibus, ſub quibusvis regulis conſtitutionibus, aut ordinationibus de-

degentibus, ſeu militantibus, & quibusvis illarum reſpective congregationibus, militiis eorumque profeſſoribus, ac utriusque ſexus eorum monaſteriis, domibus, Eccleſiis nec non Collegiis, univerſitatibus, confraternitatibus, piis & charitativis locis, eorumque in quibusvis feſtivitatum ac aliis diebus eccleſias viſitantibus, ac eorundem Religionum Generalibus, præſidentibus, & quibusvis ſuperioribus, Prælatis, ac Capitulis etiam generalibus, provincialibus, ſeu intermediis, eorumque diffinitoriis, Abbatibus, Prioribus, diffinitatibus, conſiliariis, & quibusvis officialibus, Rectoribus, Miniſtris, Monachis, Novitiis, Monialibus, fratribus, converſis, confratribus, procuratoribus, familiaribus, benefactoribus, ac eorum & earum utriusque ſexus quibusvis regularibus perſonis tam in urbe, quam in quibuscunque mundi partibus, conſiſtentia, ſeu conſiſtentibus, etiam illorum intuitu, aut aliis quomodolibet conceſſu, quibus de Jure, uſu, & conſuetudine, vel privilegio, ſeu conceſſione Apoſtolica, Regia, vel Imperiali, Archiepiſcopali, Epiſcopali, in genere, vel in ſpecie, ac tam conjunctim, quam diviſim etiam per ſolam ſignaturam, vel vivæ vocis oraculo, aut per viam communicationis, & extenſionis, & motu proprio, aut alias quomodolibet utuntur, potiuntur, & gaudent, ac uti, frui, potiri, & gaudere quomodolibet poſſunt, quorum tenores præſentibus haberi volumus pro expreſſis ac de verbo ad verbum inſertis etiamſi talia ſint, vel forent, quæ ſpecialem & individuam requirerent mentionem, & ſeu particularem inſertionem, ad primo dictam congregationem regularis obſervantiæ S. Bernardi, ac ſi ſingula illius tam virorum quam mulierum monaſteria, illorumque quoscunque ſuperiores, Prælatos, & utriusque ſexus quascunque regulares & ſingulares perſonas, ita, quod dicta congregatio S. Bernardi, ac utriusque ſexus ejus monaſteria, prioratus, grangiæ, domus, Eccleſiæ, Collegia, pia & charitativa loca ſanctorumque feſtivitates, conventus, & capitula etiam generalia, particularia vel intermedia, generalisque reformatorum diffinitores, Conſiliarii, Viſitatores, Abbates, Abbatiſſæ, Priores, & quicunque alii ſuperiores officiales & miniſtri, monachi, moniales, novitii, fratres, converſi, donati, oblati, commiſſis, familiares, confratres, procuratores, ac negotiorum geſtores, benefactores, & aliæ ſingulares utriusque ſexus regulares perſonæ, ac eorum res & bona ſub eorum cura, & ſecundum ejusdem congregationis inſtitutum, nunc & pro tempore viventes & exiſtentes præmiſſis omnibus & ſingulis æque, pariformiter, reſpective & absque ulla penitus differentia ſingula ſingulis concernentia, perinde, ac ſi ea omnia illis & eorum ſingulis principaliter & expreſſe, & non ad inſtar, conceſſa fuiſſent, ac ſi in eis talis ordo & congregatio S. Bernardi primo dicta, illiusque capitula, monaſteria, Eccleſiæ, dictique ſuperiores, Prælati, ac utriusque ſexus dictæ perſonæ, res & bona expreſſa & pronuntiata fuiſſent, & eſſent, ac ſi pro, & in favorem eorundem a ſede Apoſtolica a principio emanaſſent, & fuiſſent immediate conceſſa (in quantum eidem Congregationi expediat ejusque gubernio, conſtitutionibus, & diffinitionibus non adverſentur) uti, frui, & gaudere libere, & licite poſſint, & valeant authoritate & tenore præfatis concedimus & indulgemus, illaque omnia & ſingula eis, & eorum cuilibet eisdem authoritate & tenore ſimiliter perpetuo extendimus, eisque communicamus, decernentes præſentes litteras nullo unquam tempore, quovis quæſito colore vel ingenio de ſubreptionis, aut obreptionis, aut nullitatis vitio, ſeu intentionis noſtræ, vel alio defectu notari, argui, vel impugnari poſſe, neque ſub quibusvis ſimilium gratiarum revocationibus, limitationibus, ſuſpenſionibus, aut contrariis diſpoſitionibus pro tempore emanandis, minime comprehendi, ſed ſemper ab illis excipi, & quoties illæ emanarunt, toties in priſtinum, & validum ſtatum, etiam ſub data per ſuperiores dictæ Congregationis S. Bernardi eligenda reſtitutas, & de novo conceſſas fore, ac ſuos plenarios effectus ſortiri, & inviolabiliter obſervari, ſicque & non aliter per quoscunque Judices quavis authoritate fungentes, etiam locorum ordinarios, ac S. B. E. Cardinales, etiam de latere legatos, Vice-legatos, ſedis Apoſtolicæ nuntios, & cauſarum Palatii Apoſtolici Auditores, ſublata eis, & eorum cuilibet quavis aliter judicandi & interpretandi facultate, & authoritate, judicari, & diffiniri debere: irritum quoque & inane, ſi ſecus ſuper his a quoquam quovis authoritate fungente ſcienter, vel ignoranter contigerit attentari, & nihilominus venerabilibus Fratribus noſtri Toletan. & Burgen. Archiepiſcopis, nec non dilectis filiis Salatin. univerſitatis ſcholaſtico & Abbatibus monaſteriorum S. Martinii Compoſtellan. & S. Vincentii Ovetten. Diœceſis Ordinis S. Benedicti, & Curiæ Cauſarum Cameræ Apoſtolicæ Generali auditori per præſentes committimus, & mandamus, quatenus ipſi, vel duo, aut unus eorum, per ſe vel alium, ſeu alios præſentes litteras ubi, & quando opus fuerit, ac quoties pro parte Generalis Reformatoris Abbatum, Priorum, & monachorum præfatorum, aut alicujus eorum fuerint requiſiti ſolemniter publicantes eisque in præmiſſis efficaciis defenſionis præſidio aſſiſtentes faciant authoritate noſtra easdem præſentes litteras, & in eis contenta quæcunque inviolabiliter obſervari, ac plenum effectum ſentiri, nec non Generalem, Abbatis, Priores, & monachos, aliosque præfatos & eorum ſingulos omnibus præmiſſis frui, & gaudere non permittentes, eos ac eorum quamlibet deſuper contra præſentium tenorem ſub quovis prætextu, vel ſubreptionis, ſeu obreptionis, aut nullitatis vitio, vel defectu intentionis noſtræ per quoscunque quomodolibet moleſtari, perturbari, vel impediri, contradictores quoslibet & rebelles etiam per ſententias & cenſuras & pœnas Eccleſiaſticas aliaque opportuna Juris & facti remedia, appellatione quacunque poſtpoſita, compeſcendo, ac legitimis ſuper his habendis, ſervatis proceſſibus, ſententias, cenſuras & pœnas ipſas, etiam iteratis vicibus aggravando, invocato etiam ad hoc, ſi opus fuerit, auxilio brachii ſecularis. Non obſtantibus præmiſſis & de non expediendis litteris ſuper indulgentiis ad inſtar ac piæ etiam Bonifacii PP. VIII. etiam prædeceſſoris noſtri de uno, & in Concilio generali edita de duabus dictis aliisque Apoſtolicis, ac in provincialibus & ſynodalibus conciliis editis generalibus vel ſpecialibus conſtitutionibus & ordinationibus, ac quorumvis ordinum, Congregationum, Monaſteriorum, & Regularium locorum præfatorum etiam juramento, confirmatione Apoſtolica, vel quaſi firmitate alia roboratis ſtaturis conſuetudinibus, declarationibus, & inhibitionibus, privilegiis quoque, indultis, & litteris Apoſtolicis, etiam legatis, nuntiis, & ordinariis, ac ordinibus præfatis, eorumque ſuperioribus & perſonis ſub quibuscunque tenoribus & formis etiam in fundatione, vel dotatione, obtentis ac cum quibusvis etiam nullativis, caſſalivis, infectivis, declarativis, exceptivis, modificativis, & mentis atteſtativis, & etiam communicationis prohibitivis, aliisque efficacioribus & inſolitis clauſulis, & decretis irritantibus, ac etiam derogatoriarum derogatoriis in genere, vel in ſpecie etiam motu proprio, & ex certa ſcientia, ac de Apoſtolicæ poteſtatis plenitudine, ac aliis quomodolibet per prædeceſſores noſtros, & nos, ſedemque Apoſtolicam, etiam motu ſimili, & conſiſtorialiter, aut alias in contrarium præmiſſorum quomodolibet pro tempore conceſſis, confirmatis, et iteratis vicibus approbatis, et innovatis. Quibus omnibus illorumque omnium et ſingulorum teneres, ac ſi de verbo ad verbum exprimerent, et inſererentur, et non per clauſulas generales idem importantes præſentibus pro ſufficienter expreſſis, et inſertis habentes illis alias in ſuo robore permanſuris, hac vice duntaxat, ac harum ſerie ſpecialiter et expreſſe derogamus, cæterisque contrariis quibuscunque. Aut ſi aliquibus communiter vel diviſim ab eadem ſit ſede indultum, quod interdici, ſuſpendi, vel excommunicari non poſſint, per litteras Apoſtolicas non facientes plenam et expreſſam, ac de verbo ad verbum de indulto hujusmodi mentionem. Volumus autem, quod earundem præſentium tranſumptis etiam impreſſis manu alicujus ex ſcribis præfatorum Abbatum, aut prælatorum, vel Notarii publici ſubſcriptis et ſigillo alicujus Monaſterii dictæ Congregationis S. Bernardi, aut alterius perſonæ in dignitate Eccleſiaſtica conſtitutæ munitis, eadem prorſus fides habeatur in judicio, et extra illud, ac ubique adhibeatur, quæ eisdem præſentibus adhiberetur ſi forent exhibitæ vel oſtenſæ. Datum Romæ apud S. Petrum ſub annulo Piſcatoris die 20. Junii, MDLXXXXI. Pontificatus noſtri anno primo. Quare nos dilectos filios Præſidem, univerſamque congregationem ejusdem S. Bernardi Ciſtercienſis Ordinis ſuperioris Germaniæ ſpecialibus favoribus et gratiis proſequi volentes, eorumque ſingulares perſonas a quibusvis excommunicationis, ſuſpenſionis, et interdicti, aliisque Eccleſiaſticis ſententiis, cenſuris et pœnis a Jure, vel ab homine quavis occaſione, vel cauſa latis, ſi quibus quomodolibet innodatæ exiſtunt, ad effectum præſentium duntaxat conſequendum, harum ſerie abſolventes, et abſolutos fore cenſentes, ſupplicationibus illorum nomine nobis ſuper his humiliter porrectis inclinati præinſertas literas hujusmodi cum omnibus in eis contentis et expreſſis privilegiis, prærogativis, conceſſionibus, facultatibus, exemptionibus, libertatibus, immunitatibus, aliisque Indultis cujusvis generis exiſtentibus, tam ſpiritualibus, quam temporalibus ad præfatam congregationem, ac alia utriusque ſexus ejusdem ordinis monaſterio illi ſubjecta, et deinceps forſan ſubjicienda, illorumque Abbates, Abbatiſtas, monachos, moniales, et perſonas, ita ut illis æque et pariformiter ac ſine ulla prorſus differentia uti, frui, et gaudere libere et licite poſſint, et valeant Apoſtolica authoritate, tenore præſentium perpetuo extendimus, et ampliamus, illaque omnia et ſingula eidem congregationi aliisque ejusdem ordinis et eidem ſubjectis et ſubjiciendis monaſteriis hujusmodi, quatenus tamen ſint in uſu, neque revocata, minusque ſub aliquibus revocationibus

nibus comprehenſa fuerint, communicamus. Decernentes præſentes litteras validas, firmas & efficaces exiſtere, & fore, ſuosque plenarios & integros effectus ſortiri, & obtinere, ac omnibus, quos illæ concernunt & concernent, quomodolibet in futurum in omnibus & per omnia pleniſſime ſuffragari, ſicque per quoscunque Judices ordinarios & delegatos, etiam cauſarum Palatii Apoſtolici judicari & diffiniri debere: ac irritum & inane, ſi ſecus ſuper his auditores a quaquam quovis authoritate ſcienter, vel ignoranter contigerit attentari. Non obſtantibus noſtra de non concedendis indulgentiis ad inſtar, aliisque omnibus, & ſingulis, quæ in præinſertis litteris conceſſa ſunt, non obſtare, cæterisque contrariis quibuscunque. Volumus autem, quod præſentium tranſumptis etiam impreſſis manu alicujus Notarii publici ſubſcriptis, & ſigillo alicujus perſona in dignitate Eccleſiaſtica conſtitutæ munitis, eadem prorſus fides adhibeatur, quæ præſentibus adhiberetur, ſi forent exhibitæ, vel Oſtenſæ. Datum Romæ apud S. Mariam Majorem, ſub annulo Piſcatoris, die X. Julii, M. D. C. XXIV. Pontificatus noſtri anno primo.

V. Theatin.

XIIX.

Extractus aus einem zwiſchen dem Hertzogthum Neuburg und der Abtey Kayſersheim, wegen dieſer Immedietät Anno 1656. errichteten Vertrags.

Zu wiſſen, nachdeme eine geraume Zeit, und von mehr dann hundert Jahren hero zwiſchen dem Durchleuchtigſten Fürſten und Herren, Herren Philipp Wilhelm, Pfaltzgrafen bey Rhein ꝛc. Tit. &c. und Ihren Fürſtl. Durchl. Hochgeehrten Vorelteren und Vorfahreren, als Innhabern des Fürſtenthums Neuburg, und demſelben einverleibter Graffſchafft Grayſpach an einem, ſo dan dem Hochehrwürdigen und Gaiſtlichen Herren Georg Abbten, auch Priorn und Convent des Gotteshauſes zu Kayſersheim am andern Theil allerhand ſchwere Differentien und Reichs-kundige Stritt und Irrung in denen Land-Gerichten Höchſtätt, Grayſpach, und der Vogtey Monheim den Schutz, Reichs-Immedietät, Landes-Fürſtl. Obrigkeit, Steur und Umgeldt, und anders mehr betreffendt, ſich enthalten, weßwegen hiebevorn von beeden Partheyen nit allein an hohen Tribunalibus koſtbaren Proceſs geführt und ausgewürkhet, ſondern auch mehrmahlen durch vornemmer Reichs-Stände Interpoſitiones gepflogen, wie dann ebenmäßig Anno 1627. am Kayſerlichen Hoff ein Interims-Vertrag auffgericht, und beliebt worden. Demnach wegen der Sachen vorgewendten Rechtens bis dahero vorgemeldten Proceſſen, Urtheilen und Interpoſitionen ungeacht zu keiner beſtändigen Richtigkeit gebracht werden können, das gleichwohl höchſtgedacht Ihro Fürſtl. Durchl. als dermahlen regierender Herzog des Fürſtenthumbs Neuburg, und Innhaber gedachter demſelben einverleibter Graffſchafft Grayſpach weilen dieſelbe in gnädigſter Erinnerung, daß die Graffen von Lechsgemünd Stüffter des Gotteshauß geweſen, ſolche Stüfftung in allweg zu erhalten genaigt, ſunſten auch ihr Friedliebendes Gemüth, welches Ihro Fürſtl. Durchl. gegen allen ihren Benachbarten, und zuforderiſt die, gegen dem gaiſtlichen Stand tragende Affection erſcheinen zu laſſen befliſſen, dem Allmächtigen, ſeiner heyligſten Mutter, der Jungfrau Maria, und dem heyligen Bernardo zu Ehren, ſo weith bewegen laſſen, mit dem vorgenandten Herren Georg Abbten, auch Priorn und Convent des beſagten Gotteshauß Kayſersheim einen wolbedachten, freywilligen, verbündlichen, ewigen und unwiderrufflichen Verglüch über alle obbedeithe Stritt und Irrungen, vermittelſt Ihro Fürſtl. Durchl. und des Prælatens perſöhnlicher Underredung, auch des von Priorn und Convent wegen darzu geordneter Gegenwarth abgeröd, bedüngt und beſchloſſen worden, wie underſchidlichen hernach folgt: Nemblich und erſtens begeben ſich Ihro Fürſtl. Durchl. vor ſich, dero Erben und Nachkommen des prætendirten Erb-Schutzes, Caſten-Vogtey und Advocati, ſambt allen davon dependirten Juribus, und laſſen von nun an zu ewigen Zeiten geſchehen, daß der Prælat, Prior und Convent ihnen nach Belüben iederweilen einen willkhurigen auffkündigen Affterſchutz-Herren (geſtallten es in des Gotteshauß freyer Diſpoſition und Willkhur beruhet) erwählen kennen und mögen: dahero der geſatzte Erb-Schutz und Erb-Caſten-Vogtey gäntzlich gefallen. Zum andern erkennen Ihre Fürſtliche Durchläuchtigkeit vor ſich, dero Nachkommen und Erben, Hertzogen des Fürſtenthumbs Neuburg, und Innhabere der Graffſchafft Grayſpach, den Prælaten, Priorn und Convent von nun an zu ewigen Zeiten für einen unmittelbaren Stand des hayligen Römiſchen Reichs, nit allein inner den Ring-Mauren des Gotteshauß ſelbſten, ſondern auch in dem Bezürkh, welchen Ihro Fürſtliche Durchläuchtigkeit nach Laut einer darüber abſonderlich auffgerichten, und beederſeits gefertigten, zu Ende dieſes Receſſes annectierten Markhungs-Beſchreibung ſub Lit. A. ihme Prælaten, Priorn und Convent, mit aller Immedietät, Maleſiz, item glaidtlichen, auch anderen Ober- Gerecht- und Herrligkeiten, hoch und nidere Jagbarkeiten, Regalien, Privilegien und Rechten, ſo Ihre Fürſtliche Durchläuchtigkeit, dero Nachkommen und Erben darauf zuſtändig ſein mögen und können, ohne alle Außnamb ꝛc.

V. Von Marchthal.

I.

Kurtzgefaßte Hiſtoriſche Beſchreibung der Abtey Marchthal.

Das Reichs-Stifft und Abtey Marchthal in Schwaben, Ordens von Præmonſtrat, Coſtantzer Diœces &c. iſt, wie das ſub Num. II. in Copiis beygehende Documentum Fundationis zeiget, von Hugone, Pfaltzgrafen zu Tübingen, und deſſen Gemahlin Eliſabeth, einer gebohrnen Gräfin von Bregentz, Rudolphi Brigantini C. filia, und Friderici Barbaroſſæ, Röm. Kayſers, auch Welphonis, Hertzogen in Schwaben Conſobrina, Anno Chriſti 1171. geſtifftet worden, deſſen erſter Probſt geweſen Eberhardus, ex nobiliſſima familia illuſtrium Dominorum Wolffeggenſium Baronum & Dapiferorum familia, qui a vitæ integerrimæ candore terreſtris Angelus audiit, & poſt octennium, quo præfuit, profuitque Anno 1178. deceſſit.

Welche gottſelige Fundation und Stifftung, nachdeme ad mortem prædicti præpoſiti Eberhardi Anno 1179. a Domino Fundatore, Comite Hugone nicht allein wieder renoviret und confirmiret, ſondern auch, allermaſſen aus Num. III. zu erſehen, alles, was ſolchergeſtalten der Stifft-Kirchen und S. Petro, Apoſtolorum Principi gleich in prima fundatione, ob Dei amorem & ſanctæ Religionis cultum cum omnibus juribus & libertatibus geeignet, tradiret und übergeben, auch ſogleich deroſelben una cum 4. Eccleſiis, Marchtell, Bilringen, Wachingen und Ammern, in ſpecialem dolem, nullius Juris vel Advocatiæ debito, ſondern einig und allein, nomine fundatoris reſervato, aſſigniret worden; Und gleich demnechſt auch in Anno 1192. darüber, wie Num. IV. an Hand giebt, die Bulla pontificia a ſede Apoſtolica erfolgt, und ſolche Stifftung nicht nur confirmiret, ſondern auch ſogleich in Pontificiam protectionem ſelbſt ſub interminatione anathematis in turbatores & infractores, eos a ſanctiſſimo corpore & ſanguine Dei, ac Domini Redemptoris noſtri JEſu Chriſti alienos declarantis in extremo examine divinæ ultioni ſubjicientis ſuſcipiret worden, ſo haben nicht weniger die in der Zeit gefolgte Röm. Kayſer und Könige dero glorwürdigſten Prædeceſſorum ruhmwürdigſtem Exempel gefolget, und wie nicht weniger die nach Num. V. VII. IIX. vorhandene Confirmationes und Renovationes de Annis 1193. 1207. dann 1275. weiſen, auch nach der Zeit ſowohl alle und jede Jura, Privilegia und Conceſſiones & libertates confirmirt, als auch res & perſonas ſolcher Stifftung ab omni jugo humanæ ſervitutis, imperatoria ac regali authoritate in perpetuum freygeſprochen. Da dann dieſe usque ad Annum 1440. geſtandene Præpoſitur ſelbſt unter dem letzten Probſt und erſten Abt Henrico a Curia Romana in eine Abtey erhoben worden; Uber welches ſo gleich auch, und daß durch ſolche milde Stifftung der cultus divinus ſehr vermehret würde, die zeitliche Biſchöffe zu Coſtantz gleichfalls neben vielen andern Wohlthaten auch durch verſchiedene Exemptiones und Incorporationes der Beneficiorum in Anno 1202. 1297. und 1286. wie der Abdruck Diethalmi nach Num. VI. worauff ſich auch Rudolphus und Otto, Epiſcopi, referiren, ihr Wohlgefallen an Tag zu geben veranlaſſet; Der Poſterität hierzwiſchen aber, daß gleich a ſacra ſede Apoſtolica, nicht weniger als von glorwürdigſten Königen und Kayſern dieſe Stifftung allermildeſt confirmiret, auch nach der Zeit ſowohl und forderiſt nicht nur mit denen hohen Reichs-Regalien, und andern vortrefflichen Juribus, Privilegiis, Exemtionibus und Prærogativis, allermaſſen aus folgenden Num. IX. X. XI. XII. XIV. XV. XVI. XVII. ſich ergiebet, bekleidet und begabet, ſondern auch durch nachgefolgte Acquiſitiones nahmhafft vermehret und augmentiret worden, die weitere Beſorgung, worzu der Allerhöchſte ſeine Benedictiön ertheilen wolle, gleichwolen überlaſſen worden.

II.

Graf Hugonis zu Tübingen und ſeiner Gemahlin Diploma Dotationis und Fundationis der Probſtey Marchthal, de Anno 1171.

IN nomine Sanctæ & Individuæ Trinitatis. Notum eſſe cupimus omnibus, tam præſentibus quam futuris, qualiter ego Hugo, Palatinus Comes de Tuvvingen, cum dilecta Conjuge mea Eliſabeth, & filiis noſtris pro remedio animarum noſtrarum, & Succeſſorum, & Parentum noſtrorum, Eccleſiam in Marchtal, cum omnibus ad ipſam pertinentibus, videlicet hubis, decimis cum curtilibus, ædificiis, familiis, mancipiis utriusque ſexus, terris cultis & incultis, pratis, paſcuis, ſylvis, aquis, aquarumve decurſibus, molendinis, viis, inviis, exitibus & reditibus, rebusque quæſitis, & inquirendis, nec non & Eccleſiis quatuor, una videlicet in ipſa villa Marthel, parochiali Eccleſia, ſecunda in villa Bilringen, tertia in villa Wachinden, cum omnibus ad ipſas rite pertinentibus, quarta quoque in villa Ambra cum ſuis decimationibus, & aliis ad ipſam ſpectantibus, præbendam etiam quinquaginta marcis comparatam, Deo, & S. ejus Genitrici Mariæ, & præcipue B. Petro, Apoſtolorum Principi, & aliis Sanctis, quorum ibi reliquiæ continentur, & fratribus inibi Domino ſub Regula B. Auguſtini, in ordine prænonſtratenſi militantibus, perenniter in proprium donavimus. Prædium quoque in Smalſtetin, villulam etiam in Bettinkoven in manſis quatuor uſui eorum præſentibus conferimus & donamus, adjicientes, quod omnia ſuperius ſcripta, & nominata liberaliter prædicto Monaſterio elargimur, nullum nobis ac noſtris hæredibus dominium vel jus, & nomen Advocatiæ aliqualiter reſervantes, ſed quicquid dominii, vel juris nobis in his prætaxatis competiit, & competere videbatur, pure propter Deum reſignamus, ac præſenti inſtrumento renuntiaſſe omnimode profitemur. Acta ſunt hæc in Tuvvingen, Anno Incarnationis Dominicæ, M. C. L. XXI. Kal. Maji, Indictione IV. Alexandro Papa III. Romanam Eccleſiam feliciter gubernante. Regnante Glorioſiſſimo Imperatore Friderico Ottone Epiſcopo Conſtantienſem Sedem regente. Præſentibus noſtro Sigillo æternaliter roboratis.

III.

Graf Hugonis zu Tübingen Confirmation und Renovation der Stifft- und Dotirung der Probſtey Marchthal, de Anno 1179.

HUgo, DEI Gratia Comes Palatinus de Tuvvingen, F. Ulrico Præpoſito, & Conventui Monaſterii de Marthello, ſalutem & utilitatibus eorum intendere cum effectu. Audita morte F. Eberhardi, veſtri præpoſiti ſatis ſumus conturbati, nihilominus tamen ſpe reſumpta, nos apicibus noſtrarum litterarum exhortamur, quatenus ſuper deceſſu ſuo conſolationem debitam reſumatis, confidentes in bonorum omnium Retributore, quod pro vita Religioſa, quam in hoc ſeculo geſſit, dilectus exiſtens Deo & hominibus, coronam recipiet immarceſibilem ſine fine. Sane cum tam litteris veſtris, quam etiam veſtris precibus nos exoraveritis, quatenus tali benevolentia nos confoveremus, quali erga nos diebus F. Eberhardi, bonæ memoriæ veſtri præpoſiti prædicti, erga veſtrum Monaſterium fuimus ſtudioſi, in hoc precibus veſtris condeſcendere cupientes, & id de die in diem augmentare, & ampliare cupientes, omnes libertates veſtras, quas vobis in initio veſtræ fundationis in inſtrumento deſuper confecto contulimus, & donavimus, easdem præſenti litterarum ſerie vobis renovamus, & confirmamus, videlicet, quod nos locum veſtrum, in quo abdicatis mundi vanitatibus Domino ſervitis in timore, Eccleſiam in Bilringen, Eccleſiam in Wachingen, nec non & Eccleſiam in ipſa villa Marthel, cum Eccleſia in Ambra, cum agris & paſcuis, ſylvis & nemoribus, pratis & hortis, cum curtilibus, ædificiis, & familiis utriusque ſexus, exitibus & reditibus, rebus jam poſſeſſis, & poſtmodum poſſidendis, quæſitis & inquirendis, omnibusque, quæ divina nobis inſpirante gratia vobis contulimus ob Dei amorem, & ſanctæ Religionis cultum, per præſentes litteras abſolvimus ab omni ſervitio, ab omni famulatu, ab omni exactione, ab omni genere cujuscunque ſervitii, ac commodi temporalis, ita, quod per præſentes profitemur nos nullius juris, vel Advocatiæ debitum, ſed tantum nomen fundatoris in Eccleſia veſtra, & in omnibus ſupradictis poſſidere, taliter, quod hæc omnia S. Petro Apoſtolorum Principi, veſtro Patrono, & aliis Sanctis, quorum ibi Reliquiæ continentur, reſignavimus, & reſignamus, & pro nobis ac hæredibus noſtris quibuscunque per præſens inſtrumentum deſuper confectum, ſine retractatione qualibet, & omni obſtaculo, ac dolo excogitato, vel excogitando, renuntiare, & renuntiaſſe liberaliter proteſtamur. Quia vero Eccleſia in Bilringen inter alia, quæ vobis contulimus, & donavimus quadam ſpecialitate amoris præcipui, & libertate cum omni Jure

Jure ad nos ex paterna hæreditate devoluta eſt, eandem Eccleſiam S. Petri, quæ caput eſt veſtri Monaſterii, in ſpecialem dotem cum omni Jure, quod nobis competiit, vel competere videbatur, in eadem deſignavimus, & deſignamus integraliter, ut petiſtis, aliis tribus Eccleſiis ante præfatis jure ſuo adhibito, veſtræ ditioni ſubjectis, traditis & donatis.

Præterea ad violentiam noſtrorum Hæredum, & Succeſſorum propellendam decernimus, & ſtatuimus, ut ſi aliqui filiorum noſtrorum, nepotum, vel quorumcunque hæredum prædictam libertatem veſtram auſu temerario attentaverit violare, niſi infra menſem monitione veſtra præhabita, vobis ad plenum ſatisfecerint, centum Marcas Argenti puri, & probati veſtro Monaſterio, Domino Imperatori, ſive Regi centum. D. Epiſcopo Conſtantienſi, & ſuo Capitulo centum, ſine retractione qualibet teneantur, & hoc ſtatutum, & pactum ad majorem veſtram pacem & tranquillitatem, tam ad liberos noſtros jam ſuperſtites, quam ad omnes noſtros hæredes, & ſucceſſores extendi volumus, & ad ſummam prælibatam perſolvendam prædictos noſtros liberos, & hæredes condemnamus in perpetuum per præſentes. Quicquid igitur vobis pro libertate veſtra tuenda, & defendenda viſum fuerit expedire, ad id perficiendum, quantum poſſumus, nos paratos, & promptos invenietis, Domino adjuvante, ita videlicet, quod quicquid inter vos pro pace veſtra conſervenda decreveritis ordinandum, id ordinatum, & ſtatutum per præſentes litteras cognoſcatis, ac de noſtra procedere voluntate. Datum in Caſtro Clementiæ, Anno Domini M. C. L. XXIX. V. Kal. Julii, Indictione XII. multis præſentibus, tam Clericis quam Laicis. Feliciter in Domino Amen.

In hujus rei teſtimonium præſentes litteras noſtro Sigillo duximus ſigillandas.

IV.

Pabſts Cœleſtini III. Bulla, worinn er die Fundation der Probſtey Marchthal confirmiret, auch dieſelbe in des Römiſchen Stuhls beſondern Schutz genommen, de Anno 1192.

COeleſtinus Epiſcopus, Servus Servorum DEI, dilectis filiis Manegoldo, Præpoſito Eccleſiæ Sancti Petri in Marchtell, ejusque fratribus, tam præſentibus quam futuris, regularem vitam profeſſis. J. N. P. P. M. Religioſam vitam eligentibus Apoſtolicum convenit adeſſe præſidium, ne forte cujuslibet temeritatis incurſus, aut eos a propoſito revocet, aut robur, quod abſit, ſacræ Religionis infringat. Ea propter, dilecti in Domino filii, veſtris juſtis poſtulationibus clementer annuimus, & præfatam Eccleſiam Sancti Petri, in qua divino mancipati eſtis obſequio, ſub Beati Petri & noſtra protectione ſuſcipimus, & præſentis ſcripti privilegio communimus. Inprimis ſiquidem ſtatuentes, ut ordo Canonicus, qui ſecundum Deum, & Beati Auguſtini Regulam, atque inſtitutionem prænonſtratenſium fratrum in eodem loco inſtitutus eſſe dignoſcitur, perpetuis ibidem temporibus inviolabiliter obſervetur. Præterea quascunque poſſeſſiones, quæcunque bona eadem Eccleſia in præſentiarum juſte, & canonice poſſidet, aut in futurum conceſſione Pontificum, largitione Regum, vel Principum, oblatione fidelium, ſeu aliis juſtis modis, præſtante Domino, poterit adipiſci, firma vobis, veſtrisque Succeſſoribus, & illibata permaneant. In quibus hæc propriis duximus exprimenda vocabulis. Locum ipſum, in quo præfata Eccleſia ſita eſt, cum omnibus pertinentiis ſuis. Eccleſiam Sanctæ Mariæ, quæ ſita eſt in ipſa villa cum plebe, & mancipiis, & jure patronatus, quod Nobilis Vir Conradus, Dux Sueviæ, ſuper una præbendarum ipſius Eccleſiæ libere vobis conceſſit, & prædia, curias, domos, pomeria, hortos & ſylvam, quæ vocatur Dos Eccleſiæ, & piſcationem, quam habetis in fluvio Danubii juxta eandem villam decurrentiis. Duas partes decimarum, quas habetis in Bilringen Eccleſiæ cum prædio & curia. Curias, quas habetis in Hanſen, & Wachingen, in Wiler, in Smalſtätin, Molendinum in Zvvifalten. Prædium cum Curia, quod habetis in Ambra, cum Capella ibidem ſita, cum vineis, decimis, & aliis pertinentiis ſuis &c. &c. Paci quoque & tranquillitati veſtræ, paterna inpoſterum ſollicitudine providere volentes, ſub interminatione anathematis, authoritate Apoſtolica prohibemus, ut infra clauſuras locorum, ſeu grangiarum veſtrarum, nullus rapinam facere, ſeu furtum committere, ignem apponere, hominem temere capere, vel interficere, ſeu aliquam violentiam audeat exercere. Decernimus ergo, ut nulli omnino hominum liceat, præfatam Eccleſiam temere perturbare, aut ejus poſſeſſiones auferre, vel ablatas retinere, minuere, ſeu quibuslibet vexationibus fatigare, ſed omnia integre conſerventur, quæ eorum pro gubernatione, ac ſuſtentatione pia liberalitate conceſſa ſunt uſibus omnimodis profutura, ſalva Sedis Apoſtolicæ authoritate, & Diœceſani Epiſcopi Canonica

Juſtitia. Si qua igitur in futurum Eccleſiaſtica ſecularisve perſona, hanc noſtræ conſtitutionis paginam ſciens contra eam temere venire tentaverit, ſecundo tertiove commonita, niſi reatum ſuum congrua ſatisfactione correxerit, poteſtatis honorisque ſui careat dignitate, reamque ſe divino judicio exiſtere, de perpetrata iniquitate cognoſcat, & a ſacratiſſimo corpore, ac ſanguine Dei, & Domini Redemptoris noſtri JEſu Chriſti aliana fiat, atque in extremo examine divinæ ultioni ſubjaceat.

Cunctis autem eidem loco ſua jura ſervantibus ſit pax Domini noſtri JEſu Chriſti, quatenus & hic fructum bonæ actionis percipiant, & apud diſtrictum judicem præmia æternæ pacis inveniant, Amen, Amen. Datum Romæ apud Sanctum Petrum, per manum Egidii. S. Nicolai in carcere Tulliano Diaconi Cardinalis X. Kal. Decembris. Indictione XI. Anno Incarnationis Dominicæ M. C. XCII. Pontificatus vero Domini Cœleſtini Papæ tertii, Anno ſecundo.

V.

Käyſers Henrici VI. Confirmation **aller** Privilegien **und Freyheiten/ ſo die Probſtey Marchthal von Käyſer** Friderico I. **erhalten/** de Anno 1193.

IN nomine Domini, Amen. Henricus, DEI gratia Romanorum Imperator, ſemper Auguſtus. Univerſis Chriſti & Imperii fidelibus gratiam ſuam & omne bonum. Imperatoriam condecet Majeſtatem, pro illius amore, qui totam mundi monarchiam, & corda, & vitam Regum in manu ſua continet, Religioſa loca a procelloſis turbinibus defendere, ut Deo liberius valeant deſervire. Ea propter veſtigiis chariſſimi patris noſtri, Friderici, Imperatoris Romani invictiſſimi inhærentes, jura, conceſſiones, libertates, quas ipſe Monaſterio Marchtallenſi, ordinis præmonſtratenſis, Conſtantienſis Diœceſis indulſit, nos præſenti privilegio renovamus, ſtabilimus. Primo quidem Monaſterium ipſum cum omnibus rebus & perſonis intus, & extra, ſicut & Pater noſter Fridericus Imperator prædictus poſſeſſis, & in antea poſſidentis eximimus, & per præſentes abſolvimus ab omni jugo humanæ ſervitutis liberum eſſe decernentes, ab omni ſervitio Imperiali, ac aliarum quarumcunque dignitatum ſub obtentu noſtræ Imperialis gratiæ omnibus Imperii procuratoribus, diſtricte præcipientes, ut dictum Monaſterium & Eccleſiam ſuam in Bilringen rebus jam poſſeſſis, & Domino dante in antea poſſidentis manu teneant, & loco noſtri libere & efficaciter defendant. Statuimus ergo ex Imperiali authoritate Monaſterio memorato, ut res & perſonæ ſuæ poſſeſſæ, & in antea poſſidendæ intus, & extra gaudeant pace, quiete & ſecuritate, taliter quod quicunque homo nobilis, vel ignobilis cujuscunque conditionis, vel ſexus, aut officii prædictum Monaſterium perturbaverit, ſpoliaverit, vel aliquam violentiam intulerit, ab omnibus hominibus proditor patriæ & communis pacis violator & transgreſſor judicetur, nullaque pax ſibi, ſuisque rebus ab aliquo conſervetur, pœnamque Luet ſibi debitam, tanquam criminator, & offenſor Læſæ Majeſtatis, centum quoque marcas argenti puri & legalis fiſco noſtro, læſis vero fratribus marcas argenti quinquaginta, cum damno plenarie reſtituto, conferat & componat, ſine qualibet tergiverſatione, & ad hoc compellatur, per procuratores Imperii, & Miniſtros civitatum Imperii qualescunque, monitione tamen de his omnibus per menſem prius præhabita competenti. Quæ monitio, ſi non profecerit, & fratres placati non fuerint, omnis pœna memorata transgreſſorem cruciabit, niſi fratrum memorati Monaſterii intercesſio pœnam temperaverit apud Imperii procuratores, prout volunt. Statuentes etiam, ut Advocati, ſi qui fuerint poſſeſſionum dicti Monaſterii, ſuo jure ſint contenti, qui, ſi aliquid amplius ultra ſortem rapuerint, vel res Monaſterii contra juſtitiam præoccupaverint, omnem pœnam memoratam ſuperius experiantur, privilegiaque Monaſterii præfati, & Advocatorum diligenter reſpiciantur, & jus pronuntietur, prout textus privilegiorum narraverit incunctanter. Ex regali quoque gratia concedimus omnibus nobilibus, vel ignobilibus, cujuscunque conditionis, vel ſexus fuerint, per univerſum Romanum Imperium, ſe in propriis perſonis, vel rebus ad habitum transferre, & ad Magiſterium Monaſterii præfati, tam in rebus mobilibus, quam etiam immobilibus. Res quoque immobiles a nobilibus quibuscunque emptas, volumus prædictum Monaſterium libere retinere. Præcipimus quoque, ut homines utriusque ſexus reſidentes in villis, in caſtris, vel civitatibus Imperii, vel civitatibus aliorum, quorumcunque nobilium, cenſum ſuum, & omnia jura, quæ diverſis nominibus nuncupantur, perſolvant integraliter memorato Monaſterio, non obſtantibus libertatibus, vel exemptionibus quarumcunque civitatum, quas videlicet libertates, & exemptiones præſenti privilegio, quantum ad homines dicti Monaſterii revocamus,

camus, & decernimus carere robore firmitatis. Ex regali etiam decreto ſtatuimus, ut injuratores prænominati Monaſterii citentur in Eccleſiam Cathedralem Conſtantiæ, ad ſatisfactionem ipſi Monaſterio exhibendam, ſententiis excommunicationis, ſi neceſſe fuerit, in eosdem homines latis, non obſtantibus libertatibus, & exemptionibus quarumcunque civitatum a Regibus, vel Principibus promulgatis. Præterea liceat Monaſterio memorato mercatus ſuos in omnibus civitatibus Imperii, ſeu aliis, ſine qualibet telonei, ac omnis penſionis exactione libere exercere, nihilque omnino exinde perſolvere, lignaque in ſylvis, ac foreſtis Imperii ſuccidere, ac ex eis ſua utenſilia frabricare. Inſuper quicunque homo nobilis, vel ignobilis hæc ſtatuta Imperialia infringens, ac libertates prænotatas prædicto Monaſterio minuens, inventus fuerit, protinus libertatis privilegio, ac officio dignitatis, ſi quod habet, penitus denudetur, pœna prænotata in omnibus perdurante. Nos ergo Heinricus ſextus, Dei gratia Romanorum Imperator, præſens inſtrumentum, omniaque, quæ in eo ſcripta ſunt, noſtræ Majeſtatis ſigillo in perpetuum roborantes, imperialiter confirmamus. Datum in villa Selſa. Anno Domini M. C. XCIII. VIII. Id. Aprilis. Indictione XI. Hi ſunt Teſtes B. Archi-Epiſcopus Magdeburgenſis H. Epiſcopus Metenſis. C. Epiſcopus Bambinbergenſis. Ul. F. & C. Canonicus Spirenſis, G. Cancellarius. Thomas Poteſtas de Tarviſio, Petrus Comes de Neapoli. C. & L. noſtri Miniſteriales de Stoufen, & multi alii ad hoc vocati ſpecialiter rogati.

VI.

Biſchoffs Diethalmi **zu Coſtantz** Diploma Donationis, **auch** reſpective Confirmationis **aller Schenckungen der Probſtey Marchthal/** de Anno 1202.

DIethalmus, DEI gratia Conſtantienſis Epiſcopus: Dilectis filiis Manegoldo, Præpoſito, totique Conventui Monaſterii Marthellenſis, ordinis præmonſtratenſis ſalutem, & præſens ſcriptum perpetuo duraturum. Devotionis veſtræ Religio nos admonet, & hortatur, ut vos, veſtrumque Monaſterium abundantiori pietatis affectu diligere compellamur, quatenus numerus Deo apud vos ſerviens augmentetur, & pauperum ſupervenientium penuria per vos miſericorditer conſoletur. Ea propter, dilecti in Chriſto filii, veſtris juſtis poſtulationibus grato concurrentes aſſenſu, Eccleſiam veſtram, quam habetis in villa Bilringen, quam per multas expenſas & graves labores de manu Comitis Ulrici de Berga recuperaſtis, & nullo ſibi conceſſo, vel retento jure in eadem, cum omnibus juribus, quocunque nomine cenſeantur, liberaliter obtinuiſtis, & modo pacifice, ac quiete poſſidetis, eandem cum omnibus juribus, fructibus & proventibus vobis, & Monaſterio veſtro authoritate Pontificali, conſenſu univerſalis noſtri Capituli Conſtantienſis in id ipſum concurrente, conferimus, & donamus, & ut ejusdem Eccleſiæ in Bilringen obventiones veſtræ indigentiæ deſerviant, authoritate ordinaria in perpetuum confirmamus, prædictæ noſtræ donationi adjungentes, Eccleſiam Parochialem in villa Marthell cum Capellula in grangia veſtra Ambra, quarum etiam fructus & reditus univerſos, cum omnibus juribus in veſtri Monaſterii Dominium transfundimus per præſentes. Sane, cum prænobilis viri, Hugonis, quondam Palatini Comitis de Tuvvingen, Fundatoris veſtri Monaſterii donationem, Eccleſia in Wachingen cum jure patronatus veſtris uſibus ſit tradita, & donata, & milites de Anemerkingen rapacitatis vitio infecti, eandem, vobis reclamantibus & reluctantibus, nullo ſibi jure in eadem competenti, auſu temerario uſurparent. Nos ad reprimandam prædictorum militum violentiam, ſæpe dictam Eccleſiam in Wachingen cum fructibus, & juribus quibuscunque, cum conſenſu expreſſo noſtri Capituli, veſtris uſibus & neceſſariis expenſis miniſtramus, concedimus & donamus, ita, ut liceat tibi o Præpoſite, & tuis Succeſſoribus prænominatas Eccleſias per tuos Confratres idoneos, vel per ſeculares presbyteros, bonæ vitæ, in divinis, prout tibi complacuerit, procurare, in omnibus ſalvo jure Eccleſiæ Cathedralis. Et ut hæc noſtra donatio & confirmatio firma, & inconvulſa permaneat, & per nos, noſtrumque Capitulum in nullo revocetur, præſens inſtrumentum de noſtra cognitione conceptum, noſtri, noſtrique Capituli ſigilli munimine roboramus. Datum Conſtantiæ, Anno Domini M. C C. II. VI. Kal. Martii, Indictione V.

VII.

Hertzogs Philippi **in Schwaben** Confirmation **aller** Privilegien **und Freyheiten der Probſtey Marchthal/** de Anno 1207.

IN nomine Sanctæ & Individuæ Trinitatis. Nos ergo Philippus, Dei gratia Suevorum Dux, notum facimus omnibus Chriſti fidelibus, præſentibus & futuris, quod nos, ad imitatio-

tationem chariſſimi patris noſtri Friderici Romanorum Imperatoris invictiſſimi, & Domini noſtri Heinrici Imperatoris, fratris noſtri illuſtriſſimi, bonæ memoriæ, conceſſiones, jura, & libertates, quas ipſi monaſterio Marchtallenſi, ordinis Præmonſtratenſis, Conſtantienſis Diœceſis indulſerunt, nos præſenti privilegio renovamus, ſtabilimus, & in perpetuum, autoritate noſtræ Jurisdictionis confirmamus. Primo quidem monaſterium ipſum cum omnibus rebus & perſonis intus, & extra ſicut & Pater noſter, & frater prædicti Romani Imperatores, poſſeſſis, & in antea poſſidendis, eximimus, & per præſentes abſolvimus ab omni jugo humanæ ſervitutis, liberum eſſe decernentes ab omni ſervitio imperiali, ac aliarum quarumlibet dignitatum, ſub obtentu noſtræ ſerenitatis gratiæ, omnibus Ducatus Procuratoribus diſtricte præcipientes, ut dictum monaſterium cum omnibus ſuis perſonis, & rebus poſſeſſis, & Domino concedente quocunque legitimo titulo in futurum poſſidendis manu teneant, & loco noſtri libere defendant, ſicut proprias Ducatus poſſeſſiones. Statuimus ergo ex noſtræ plenitudinis autoritate monaſterio memorato in rebus, & perſonis intus, & extra pacem, quietem, & ſecuritatem taliter, quod quicunque homo nobilis, vel ignobilis cujuscunque ſexus, vel conditionis, aut officii, prædictum monaſterium perturbaverit, vel aliquam violentiam intulerit, ab omnibus hominibus proditor patriæ, & communis pacis violator, & transgreſſor indicetur, nullaque pax ſibi, ſuisque rebus ab aliquo conſervetur, pœnamque licet ſibi debitam, tanquam criminator & offenſor læſæ Majeſtatis. Ad majorem quoque ſecuritatem conſervandæ pacis ipſi monaſterio decernimus, ut transgreſſos iſtius libertatis centum marcas argenti puri & legalis fiſco noſtro, læſis vero fratribus quinquaginta, ejusdem ponderis, & metalli cum damno reſarcito componat ſine qualibet tergiverſatione, & ad hoc compellatur per Procuratores Imperii, qualescunque, monitione tamen de his omnibus per menſem prius habita competenti. Quæ monitio ſi non profecerit, & fratres placati non fuerint, omnis pœna memorata transgreſſorem cruciabit, niſi fratrum monaſterii ſæpe dicti interceſſio aliquantulum mitius pœnam temperaverit coram imperii Procuratoribus prout volunt. Statuimus etiam, ut Advocati, ſi quis fuerint, poſſeſſionum memorati monaſterii, qui ultra jus ſuum eis debitum aliquid amplius rapuerint, & res monaſterii contra juſtitiam præoccupaverint, omnem pœnam totaliter experiantur ſuperius memoratam. Si vero aliqui nobiles ſibi aliquas Advocatias in poſſeſſionibus ipſius eccleſiæ vindicaverint, & fratres contradixerint, privilegia partium ambarum diligenter reſpiciantur, & jus promulgetur, prout in textu privilegiorum fuerit inventum, ita quod ſi quisquam ſibi vindicet jus ſibi non competens, in præjudicium ipſius eccleſiæ, & gravamen, omnem pœnam memoratam ſe noverit meruiſſe. Ad hæc ſuperaddimus ſtatuendo, ut quicunque homo, cujuscunque conditionis, vel ſexus ſe, vel res ſuas mobiles, vel immobiles prædicto monaſterio jam contulerit, vel conferre voluerit, id noverit eſſe de noſtra licentia ſpeciali. Cæterum de noſtræ Jurisdictionis plenitudine præcipimus, ut homines ipſius monaſterii reſidentiam habentes in civitatibus noſtri Ducatus, ac aliis, cenſum ſuum, & omnia jura integraliter perſolvant eccleſiæ antedictæ, non obſtantibus libertatibus, vel conſuetudinibus locorum, vel quarumcunque civitatum, quas libertates, vel conſuetudines, quantum ad prædictos homines, decernimus carere robore firmitatis. Concedimus etiam, ut monaſterii dicti fratres mercatus ſuos in omnibus locis, & civitatibus noſtri Ducatus, ſine telonei penſione libere exerceant, lignaque in foreſtis, & ſylvis noſtris, ſi voluerint, ae ſua utenſilia ſuccidant, ex gratia ſpeciali hoc eis adjungentes, ut pro ſuo velle citent homines ipſis injuriantes, reſidentiam habentes in civitatibus noſtri Ducatus, in judicium, & ad forum ſpirituale. Decernimus ergo edicto noſtræ poteſtatis, ut quicunque hujus Privilegii contemptor fuerit, & transgreſſor, niſi monitione, ut dictum eſt, per menſem præhabita ad plenum monaſterio dicto ſatisfecerit, omnem pœnam prætactam ſe ſentiat incurriſſe, & noverit ſe omni privilegio libertatis, & omni officio dignitatis, ſi quod habet, penitus denudatum. Datum in Rotvveil V. Id. Septembris. Indictione XV. Anno Domini MCC VII. Teſtes ſunt Rudolphus, Palatinus de Tuvvingen, Ludovicus Comes de Helfenſtein, VI. Comes de Bergaſiboto, Notarius de Gienger. Cuno de Grifenſtein. Heinricus de Lapide. Ludovicus de Berge, Hartmannus, & Heinricus de Bachingen. Rudigerus Canonicus, & Wernherus Converſus monaſterii ſupradicti, & alii plures. Ad ſtabiliendum ergo iſtud privilegium ſigillum noſtrum præſenti chartulæ duximus appendendum.

IIX.

IIX.

Käyſers Rudolphi I. Confirmation und Extenſion, aller Privilegien und Freyheiten der Probſtey Marchthal, de Ann 01275.

Rudolphus, Dei Gratia Romanorum Rex ſemper Auguſtus. Univerſis Sacri Romani Imperii Fidelibus, ad quos præſentes pervenerint, gratiam ſuam, & omne bonum. Quoniam Deus, magnus Dominus, qui nos fecit ſuper ſolium Romani Imperii reſidere, ſubjiciens nobis principatus, & poteſtates Regionum, a nobis eſt jugiter dignis obſequiis, & laudibus extollendus, congruit nimirum ob honorem ipſius illis conferre præſidia oportuna, qui claris exemplis, & virtuoſis operationibus ſunt ſpeculum, & lux mundi. Hac ſiquidem ratione ad modernorum & futurorum notitiam, tenore præſentium Cupimus pervenire, quod nos inclita recordationis Divorum Imperatorum, videlicet Friderici Imperatoris primi, invictiſſimi, Heinrici quoque Sexti Imperatoris, Illuſtriſſimi, ac Friderici Secundi Imperatoris Glorioſiſſimi, nec non Philippi Romanorum Regis Piiſſimi veſtigiis inhærentes, quæ Monaſterium Marchtallenſe Ordinis Præmonſtratenſis, Conſtantienſis Diœceſis &c. nobiliſſimis privilegiis ſublimaverunt, omnes libertates, quas noſtri Anteceſſores prædicti antedicto monaſterio donaverunt, præſenti privilegio renovamus, ac noſtra Regali authoritate perenniter confirmamus, ſtatuentes, ut ipſum monaſterium Marchtallenſe cum rebus, & perſonis intus, & extra ſit immune, liberum, & exemptum ab omni jugo humanæ ſervitutis, taliter, quod poſſeſſiones ejusdem monaſterii, videlicet eccleſia in Bilringen, cum univerſis ſuis attinentiis, Curia in Ambra, cum vineis, agris, & ſuis pertinentiis, Prædium in Luſterovve, poſſeſſiones in Anemerkingen, & in Wachingen, & in Smalſtetin, in Wilere quoque ac Curia, in Dathauſer villula, & ante portam ipſius monaſterii ejusdem nominis, aliæque poſſeſſiones univerſæ prædicto monaſterio pertinentes, quocunque nomine nuncupentur, resque poſſeſſæ, & in antea poſſidendæ, emptæ, vel emendæ a quocunque fidelium cujuscunque conditionis fuerit, ob devotionem ſponte oblata, vel mediante pecunia conquiſitæ, quæſitæ & inquirendæ, omniaque, quæ juſtis modis præfatum monaſterium, præſtante Domino, adipiſci potuerit, ab omni exactione, & quolibet ſervitio temporalis commodi ſint libera penitus, & exempta, ita quod a præſidibus, & procuratoribus Regni, a Miniſterialibus quoque, & univerſitatibus, ac conſulibus civitatum, a Caſtellanis, & ab omnibus noſtro Imperio deſervientibus, ac omnibus aliis cujuscunque conditionis fortunæ, vel officii extiterint, prænominato monaſterio intus, & extra, tam in rebus, quam in perſonis, nulla perturbationis moleſtia, aut cujuscunque diſpendii jactura, aliquatenus inferatur, vel ab aliquo inferri patiatur, aut procuretur ſed quies, & pax ipſi monaſterio ubique, & in omnibus rebus ſuis perenniter conſervetur. Si vero quisquam, quod abſit, contra hanc noſtram Regulam Sanctionem, & libertatem hic expreſſam, quicquam contrarii perpetraverit, ab omnibus pacis violator, & transgreſſor judicetur, nullaque pax ſibi ſuisque rebus ab aliquo hominum conſervetur, pœnamque licet ſibi debitam, tanquam criminator, & offenſor læſæ Majeſtatis, fiſcoque noſtro centum marcas argenti puri, & probati, læſis vero fratribus quinquaginta ejusdem ponderis & metalli, cum damno ad plenum reſarcito componat, niſi fratrum monaſterii ſæpe dicti interceſſio placatos ſibi judices Regios procuraverit, & clementes, monitione tamen de his omnibus per menſem prius præhabita competenti. Quæ monitio, ſi non profecerit, & fratres antedicti monaſterii ad plenum placatos non reddiderit, univerſitates civium, noſtrarum Civitatum malefactoribus viciniores, ac alii noſtri Judices, transgreſſoribus iſtius libertatis pœnam tenentur infligere perſonalem, & pecuniariam per litteras hic expreſſam, & tanquam Patriæ proditores ſunt ab omnibus judicandi. Præterea ex regali decreto, & edicto ſtatuimus, ut nobiles, ſi qui fuerint Advocati poſſeſſionum monaſterii memorati, ſua ſorte, & ſuo jure ſint contenti, taliter, quod ſi amplius de Advocatiis ſuis ſibi debitis, vel de rebus ſæpe dicti monaſterii quicquam extorſerint, vel res monaſterii contra juſtitiam præoccupaverint, omnem pœnam ſuperius ſcriptam ſe ſentiant incurriſſe. Quod ſi aliqui nobiles ſibi vindicaverint jura Advocatiarum in poſſeſſionibus monaſterii ſæpe dicti, & conventus negaverit ita eſſe privilegia ipſorum nobilium, & inſtrumenta monaſterii ſunt perſcrutando legenda, & diligenter examinanda, & jus, ſecundum dicta Privilegiorum pronuntietur, non obſtante iniqua & peſſima conſuetudine, quam temporis longinquitate fatentur. Nobiles ſe habere; Nos enim talem conſuetudinem, non dicimus conſuetudinem approbatam, ſed potius corruptelam, & injuriam manifeſtam. Curiam etiam Rütlingen, & omnia, quæ infra ſepta ipſius civitatis, & in Confinio ejusdem poſſidet monaſterium

memoratum in noſtram Regalem ſuſcipimus protectionem per litteras præſentes decernendo, & ſtatuendo, ut præfatæ poſſeſſiones, annuatim triginta ſolidos hallenſium, ſicut hucusque conſuetudo obtinuit, pro ſtipendio ipſi civitati, & nihil amplius perſolvant, pro interſigno omnimodæ libertatis, ita videlicet, ut ſi ſcultetus, qui pro tempore fuerit, vel univerſitas, aut conſules prædictæ civitatis, ſive Dominus, & procurator Caſtri in Alchan amplius aliquid exigere, aut extorquere præſumpſerit, omnem pœnam prænotatam ſe noverint totaliter incurriſſe, privatosque eſſe omni officio dignitatis, in quocunque loco a nobis, vel a noſtris Rectoribus, quartum ad Regimen prædicta civitatis vel caſtri fuerint conſtituti. Ex Regali quoque licentia & indulto concedimus prænominato monaſterio, ut liceat omnibus nobilibus, cujuscunque conditionis fuerint, ſe in propriis perſonis, & rebus ad habitum, & Magiſterium monaſterii memorati transferre, & ut res mobiles vel immobiles, a quocunque fidelium ob devotionem oblatas, aut titulo emptionis conquiſitas, idem monaſterium libere poſſidere & retinere valeat non obſtante generis nobilitate aliqua, aut conditione hominum qualicunque licitum ſit de noſtra permiſſione, & licentia ſpeciali ipſi monaſterio memorato. Cæterum de noſtra Regali Benevolentia ſtatuimus, ut monaſterium prælibatum ab hominibus ſuis utriusque ſexus, qui reſidentiam habuerint in civitatibus imperii, ac aliis quibuscunque cenſum ſuum, & omnia alia Jura, quæ diverſis nominibus nuncupantur, exigat, ſuffultum noſtra autoritate, ac integraliter recipiat, quod ſi aliqui Miniſtri, vel alii qualescunque ipſis monaſterio in hoc reſtiterint, omnem pœnam ptænotatam ſuſtineant incunctanter. Volumus quoque, ut fratres ſæpedicti monaſterii homines utriusque ſexus, cujuscunque conditionis extiterint, qui injuriam ipſis intulerint, aut gravamen, citare & convenire valeant coram judice eccleſiaſtico, ac ſententiis excommunicationis usque ad condignam ſatisfactionem innodare, non obſtantibus libertatibus vel exemptionibus quarumcunque civitatum, aut locorum imperialium, ſeu aliorum, tam a nobis, quam a noſtris anteceſſoribus ipſis civitatibus, & locis indultis, aut conceſſis, quas quidem, quantum ad prædictos homines, præſenti privilegio revocamus, conſuetudinemque habitam exantiquo qua ſe aliquæ civitates, & loca contra hujusmodi libertatem præfato monaſterio a nobis, & a noſtris prædeceſſoribus indultam voluerint tueri, decernimus carere robore firmitatis.

Præterea liceat ipſi monaſterio ſæpe dicto, Mercatus ſuos in omnibus civitatibus imperii ſeu aliis ſine qualibet telonei, ac omnis penſionis exactione libere exercere, nihilque omnino exinde perſolvere, lignaque in ſylvis, ac foreſtis noſtris ſuccidere, ac ex eis ſua utenſilia fabricare. Ut autem iſtæ libertates hinc expreſſæ a nullo hominum violentur, Regali autoritate Decernimus, ut transgreſſor earum denudatus ſit omni Privilegio dignitatis, & libertatis, ac procurationis officio, ſi quod habet.

Inſuper etiam libertatis, & exemptionis teſtimonium præſens inſtrumentum prædicto Marchtallenſi monaſterio porrectum, noſtræ Majeſtatis ſigillo in evidentiam, & æternam memoriam præmiſſorum, ac inconvulſam ſtabilitatem omnium hic ſtatutorum regaliter roboramus. Datum apud Nürenberch. VIII. Id. Octobris Indictione IV. Anno Domini MCC LXXV. Regni vero noſtri, anno tertio.

IX.

Käyſers Alberti I. Confirmation **aller** Privilegien **und Freyheiten der Abtey Marchthal, und beſonders ihrer** Fundation, de Anno 1300.

ALbertus, DEI Gratia Romanorum Rex ſemper Auguſtus, univerſis ſacri Romani Imperii fidelibus ad quos præſentes pervenerint gratiam ſuam, & omne bonum, Juſtitia, exigit, & ratio poſtulat, ut eccleſiis Dei, longe, lateq;, in imperio noſtro conſtitutis, vigorem conſilii, & dexteram auxilii benigne impendamus, illis maxime, a quibus omni hora, omni tempore ſanctorum orationum percipimus ſuffragia, & ſi nos in tabernaculo Dei offerentes aliquid ſupra erogavimus, ab illo vero ſamaritano, cum redierit nobis centuplum eſſe reddendum credimus & ſperamus, imperialis enim Majeſtas Clypeo ſuæ protectionis illos tenetur tueri, quibus materiali gladio ſe ipſos defendere non eſt datum. Ea propter cognoſcant univerſi fideles Chriſti, & imperii præſentes & futuri, quod nos inclitæ memoriæ Friderici, imperatoris primi invictiſſimi, Henrici quoque ſexti, imperatoris illuſtriſſimi, ac Friderici ſecundi, imperatoris Glorioſiſſimi, nec non & Philippi, Romanorum Regis piiſſimi, ſed & Rudolphi, Regis Romanorum, noſtrorum prædeceſſorum veſtigiis inhærentes, qui monaſterium Marthellenſe, ordinis Præmonſtratenſis, Conſtantienſi Diœceſi, tam Spirituali, quam temporali jure ſubjectum, nobiliſſimis privilegiis exaltaverunt, & ſublimaverunt, omnes libertates, quas prædicti noſtri anteceſſores prænominato monaſterio contulerunt, & liberaliter, autoritate imperiali & regali, donaverunt præſenti privilegio innovamus, ac noſtra regali autoritate perenniter confirmando ſtabilimus. Inprimis ſiquidem ſtatuimus, ut ipſum monaſterium Marthellenſe prænominatum cum rebus, & perſonis intus & extra ſit immune, liberum, & exemptum ab omni jugo humanæ ſervitutis, decernentes, & donantes eidem, tam loco, quam rebus & perſonis foris, & intus talem libertatem, & exemptionem quam alicui loco in imperio noſtro conſtituto, noſtra regalis Excellentia de jure conferre potuerit, & donare poſſeſſionem quoque ipſius monaſterii videlicet Bilringen cum univerſis ſuis attinentiis. Curia in Ambra cum vineis, agris, & univerſis ſuis pertinentiis, prædium in Luſtenovve, & univerſa ad ſe pertinentia. Poſſeſſiones in Anemerkingen, & in Walhingen, & in Smalſtetin, in Wilere, curia in Dathauſen, villula ante portam ipſius monaſterii ejusdem nominis, aliæque poſſeſſiones univerſæ prædicti monaſterii Dominium reſpicientes, quocunque nomine nuncupentur, resque poſſeſſæ in præſentiarum, & in antea poſſidendæ, emptæ, vel emendæ, a quocunque fidelium, cujuscunque conditionis fuerit, pro devotione ſponte oblatæ, quæſitæ, & inquirendæ, omniaque, quæ juſtis modis præfatum monaſterium præſtante Domino adipiſci potuerit, ab omni exactione, & quolibet ſervitio temporalis commodi ſunt libera penitus, & exempta. Ita quod a præſidibus, & procuratoribus regni, a miniſterialibus quoque, & univerſitatibus, ac conſulibus civitatum, a caſtellanis, & ab omnibus aliis noſtro imperio deſervientibus ac omnibus aliis cujuscunque conditionis, fortunæ, vel officii extiterint, ſæpe dicto monaſterio, intus, & extra nulla perturbationis moleſtia, aut cujuscunque diſpendii jactura in rebus, & perſonis aliquatenus inferatur, vel ab aliquo inferri procuretur, ſed quies, & pax ipſi monaſterio ubique, & in omnibus rebus ſuis, intus & extra perenniter conſervetur. Si vero quisquam, quod abſit, contra hanc noſtram regalem ſanctionem, & libertatem hic expreſſam quicquam contrarii perpetraverit, ab omnibus pacis violator, & transgreſſor judicetur, nullaque pax ſibi, ſuisque rebus ab aliquo hominum conſervetur, pœnamque licet ſibi debitam, tanquam criminator & offenſor læſæ Majeſtatis, fiſcoque noſtro pro ſua transgreſſione, centum marcas argenti puri, & probati, læſis vero fratribus quinquaginta ejusdem ponderis, & metalli, cum damno ad plenum reſarcito componat, niſi fratrum monaſterii ſæpe dicti interceſſione placatos ſibi judices regios procuraverit, & clementer, monitione tamen de omnibus his per menſem prius prælabita competenti. Quæ monitio, ſi non profecerit, & fratres antedicti monaſterii ad plenum placatos non reddiderit, univerſitates civium noſtrarum regalium civitatum vicinarum, ac alii noſtri judices malefactoribus, & transgreſſoribus iſtius libertatis pœnam tenentur infligere perſonalem, & pecuniariam, per litteras ante prænotatam, & tanquam patriæ proditores ſunt ab omnibus judicandi. Præterea ex regali decreto, ut edicto ſtatuimus, ut Nobiles, ſi qui fuerint, Advocati poſſeſſionum monaſterii memorati ſua ſorte, & ſuo jure ſint contenti taliter, quod ſi amplius de Advocatiis ſuis, vel de rebus ſæpe dicti monaſterii quicquam extorſerint, vel res monaſterii contra juſtitiam præoccupaverint omnem pœnam ſuperius ſcriptam ſe ſentiant meruiſſe. Quod ſi aliqui nobiles ſibi vindicent jura Advocatiarum in poſſeſſionibus monaſterii ſæpe dicti, & monaſterii fratres contradixerint, privilegia ipſorum nobilium & inſtrumenta monaſterii diligenter reſpiciantur, & examinando perſcrutentur, & jus ſecundum dicta privilegiorum pronuncietur, & approbetur, non obſtante iniqua, & peſſima conſuetudine, quam temporis longinquitate, vitio rapacitatis infecti fatentur nobiles ſe habere. Cæterum noſtra regalis celſitudo ſæpe nominato monaſterio de ſpeciali gratia indulſit, ut homines, qui Jure cenſus, aut proprietatis Dominium monaſterii memorati recognoſcunt, qui in civitatibus imperii, aut in aliis civitatibus quibuscunque reſidentiam habuerint, ipſi monaſterio omne jus ſuum, quod nominibus diverſis cenſetur, integraliter perſolvere non omittant, non obſtantibus libertatibus, & exemptionibus civitatum quarumcunque, vel conſuetudine habita ex antiquo, quas conſuetudines, & libertates, a noſtris prædeceſſoribus, vel a nobis civitatibus, & locis traditas, & donatas, quantum ad prædictos homines præſenti privilegio revocamus, & irritas decernimus & inanes. Volumus etiam, & memorato monaſterio indulgemus, ut valeant homines utriusque ſexus fratres ipſius monaſterii citare, & tradere ad Judicium Canonicum, & ad forum ſpirituale, excommunicationis quoque ſententias in eosdem promulgare, nec ipſi homines monaſterio dicto injuri-

juriantes aliquarum civitatum imperii, vel quarumcunque aliarum libertatibus, conſuetudinibus & exemptionibus, ne id poſſit, vel debeat fieri, aliquatenus defendantur, quoniam tales libertates non dicimus conſuetudinem approbatam, ſed potius corruptelam, & injuriam manifeſtam. Curiam quoque prænominati monaſterii in villa, Rutelinger, & omnia quæ infra ſepta ipſius civitatis, ac in confinio ejusdem poſſidet, vel, Deo dante juſto & legitimo tituli poſſidebit in noſtram regalem ſuſcipimus protectionem, litteras per præſentes decernendo, ut præfatæ poſſeſſiones, annuatim triginta ſolidos hallenſium, ſicut hucusque factum eſt, pro ſtipendio ipſi civitati, & nihil amplius perſolvant pro interſigno c[illegible]nimodæ libertatis taliter, quod ſi ſcultetus, qui pro tempore fuerit, univerſitas, aut conſules, vel dominus caſtri in Alchan, ſeu etiam majores dictæ civitatis in Rutelinger, amplius aliquid exigere præſumpſerint vel alicujus ſervitii incommodo prædictas poſſeſſiones moleſtaverint, omnem pœnam prænotatam ſe ſentiant totaliter incurriſſe, privatosque eſſe omni officio dignitatis in quocunque loco regiminis, a nobis, vel a noſtris procuratoribus fuerint conſtituti, quantum ad officium, & regimen dictæ villæ; Præterea omnibus nobilibus, cujuscunque conditionis fuerint, ſeu ignobilibus, noſtro imperio ſubjacentibus, liceat ſe in propriis perſonis ad monaſterium memoratum transferre, vel res ſuas mobiles, & immobiles devotionis intuitu, vel venditionis titulo ex noſtra ſpeciali licentia libere conferre, & ipſas res eidem monaſterio ſponte oblatas, vel pecunia mediante conquiſitas, ut dictum eſt, cum omni jure, ſine quolibet obſtaculo, liberaliter poſſidere, illud ſuperaddentes, ut fratres dicti mercatus ſuos in omnibus civitatibus imperii noſtri, ſine qualibet telonei, ac omnis penſionis exactione libere exerceant, nihilque perſolvant, lignaque in ſylvis, ac foreſtis noſtris pro ſuis utenſilibus, fas & licitum ſit, eis ſuccidere, ac ex eis ſua utenſilia fabricare. Inſuper ſtatuimus ut quicunque hanc libertatem litteris præmiſſam violaverint niſi, monitione per menſem præhabita, monaſterio ſæpe dicto ad plenum ſatisfecerint, ſecundum quod noſtri anteceſſores, tam imperatores, quam Romani Reges, ſuis inſtrumentis ſtatuerunt, per noſtrum Cancellarium coram noſtra magnificentia recitatis, omnem pœnam prætactam tam perſonalem, quam pecuniariam experiatur, denudatusque ſit omni privilegio dignitatis, & libertatis, ac procurationis officio, ſi quod habet præſenti inſtrumento in evidentiam, & æternam memoriam præmiſſorum, ac inconvulſam ſtabilitatem omnium harum libertatum noſtræ majeſtatis ſigillo æternaliter roborato litteras quoque quondam Hugonis Comitis Palatini de Tuvvingen Fundatoris præfati monaſterii non raſas, non abolitas, non cancellatas, nec in aliqua ſui parte vitiatas, vero, & ſalvo ſigillo roboratas per cancellarium noſtrum vidimus, & legimus in hæc verba:

Inſeratur Diploma Fundationis & Donationis Abbatiæ Marchthalenſis, de Anno 1171. ſupra ſub Num. II.

Nos igitur Albertus Dei Gratia Romanorum Rex prædictus, libertates noſtrorum prædeceſſorum videlicet Friderici, Henrici, & Friderici Imperatorum Philippi & Rudolphi, Regum Romanorum litteris præſenti inſtrumento inſertas de noſtra regali autoritate ratas, & gratas habentes, cum privilegio fundatoris ſuperius notato, noſtræ majeſtatis ſigillo ſæpe dicto monaſterio Marthellenſi confirmamus, edicto Regio decernentes, easdem libertates, & privilegium Hugonis Comitis Palatini de Tuvvingen Fundatoris ipſius monaſterii litteris hic notatum, ut dictum eſt, in ſuæ firmitatis robore æternaliter permanere. Datum apud Ulmam XVIII. Kal. Februarii indictione XIII. Anno Domini M CCC. Regni vero noſtri anno ſecundo.

X.

Käyſers Maximiliani I. Confirmation aller Privilegien und Freyheiten der Abtey Marchthal, de Anno 1500,

WIr Maximilian, von GOttes Gnaden Römiſcher König zu allen Zeiten Mehrer deß Reichs, zu Hungarn, Dalmatien, Croatien ꝛc. König, Ertz-Hertzog zu Oeſterreich, Hertzog zu Burgundi, zu Brabandt, zu Geldern, Graff zu Habſpurg, zu Flandern, zu Tyrol ꝛc. Bekhennen offentlich mit diſem Brieff und thuen kundt allermeniglich, wiewohl wir aus angeborner, und Königlicher Güette, und Mildigkheit allezeit geneigt ſeindt, aller, und jeglicher unſer, und des Heiligen Reichs Underthanen, und Getreuen, Ehre, Nutz und beſtes zu fürderen; Jedoch ſeyn wir mehr begierlich die Perſohnen, ſo der Welt Uppigkheit zurückh gelegt, GOtt dem Allmächtigen unſerm Schöpffer, zu einem lauteren Leben ohn underlas fleißiglich dienen, und für unſer Vorfahren Seelen Hail, und unſeren glückhſeeligen gen

gen Standt täglichen bitten, mit beſonderer unſeren Königl. Gnaden zu bedenckhen. Wann uns nun die Erſamen unſer lieben Andächtigen N. Abbt und Convent des Gottshauß zu Marchtall, Præmonſtrater Ordens im Coſtnitzer Biſtumb gelegen, demüetiglich haben anrueffen und bitten laſſen, daß wir Ihn, und demſelben ihrem Gottshauß Marchtall, alle, und jegliche ihre Gnad, Recht, Freyheit, Handtveſten, Brieff, und Privilegia, ſo ihnen von weilandt Käyſer Sigmunden Löblicher Gedechtnuß, und andern unſern Vorfahren am Reiche, Römiſchen Käyſer, und Königen, auch anderen deß Reichs Fürſten, und Underthanen gegeben ſeindt, mit ſambt den Dörffern Alleſchauſen, und Biſchminshauſen, auch dem Spechzart bey Uberlingen gelegen, und einen Hauß zu Ehingen alles, und jedes mit ihren Rechten, und Zugehörungen, ſo ſie in kurtz verſchienen Zeiten redtlicher Käuffe an ſich gebracht, und bißher ohne Irrung ingehabt, und gebraucht haben, und darzu ihr alt löbl. Herkhommen, und guet Gewonhaiten, als Römiſcher König zu verneueren, zu confirmieren, und zu beſtetten, gnediglich geruehetten, daß haben wir angeſehen, ſolch ihr demüettig zimblich Bitte, auch den löbl. Gottesdienſt, ſo in dem gemeltem Gottshauß vollbracht würdt, und die Getreuen annemmen Dienſt, ſo ihr Vordern, und ſie unſeren Vorfahren, Käyſern und Königen, und uns offt willigklich gethan haben, und ſie hinführ wohl thuen mögen, und ſollen; Und darum mit wolbedachtem Mueth, und gueten Rath, den genanten Abbt, und Convent, und Gottshauß zu Marchtall, und ihren Nachkhommen daſelbs, alle, und jegliche ihre vorgemelte Gnadt, Rechte, Freyheit, Handtveſten, Brieff, und Privilegien, ſo ihnen von weylandt löblicher Gedechtnuß, auch unſerer Vorfahren am Reiche Römiſchen Käyſern und Königen, und anderen deß Heiligen Reichs Fürſten, und Underthanen gegeben ſeindt, mit ſambt dem berüerten Keuffen der Dörffer Alleſchauſen, und Biſchminshauſen, Item des Spechzarts bey Uberlingen, und eines Hauß zu Ehingen, mit allen, und ihr jedes Rechten und Zugehörungen, auch ihren alten Herkhommen, und gueten Gewonheiten die ſie, wie vorſtehet, löbl. hergebracht, und gebraucht haben, in allen und jeden ihren Inhaltungen, Mainungen, und Begreiffungen, als Römiſcher König, gnediglichen erneuert, confirmiret, und beſtett, erneueren, confirmieren, und beſtetten ihnen auch die alſo von Römiſcher Königlicher Macht wiſſentlich in Krafft des Brieffs, und mainen, und wollen, daß ſie und hinführ in allen, und jeden ihren Clauſlen, Puncten, Artigklen, Inhaltungen, Mainungen, und Begreiffungen, gantz kreffig, und mechtig ſein, ſtet, bleiben, und gehalten werden, und ſie, und ihre Nachkhommen ſich nach ihrem Inhalt gebrauchen, nutzen und genieſſen ſollen, und mögen, von allermeniglich unverhindert: Und gebietten darauff allen und jeglichen Churfürſten, Fürſten, Geiſt- und Weltlichen, Prälaten, Graven, Freyen, Herren, Ritteren, Knechten, Haubtleuthen, Vitzthumben, Vögten, Pflegeren, Verweeſeren, Ambtleuthen, Schuldtheiſſen, Burgermaiſteren, Richteren, Räthen, Burgeren, Gemainden, und ſonſt allen anderen unſeren, und des Heil. Reichs Underthanen und Getreuen, in was Würden, Standtes, oder Weeſens die ſeyn, ernſtlich mit diſem Brieff, und wollen, das ſie die vorgenanten Abbt, Convent, und Gottshauß zu Marchtall an den obgeſtimbten ihren Gnaden, Rechten, Freyheiten, Handtveſten, Brief, und Privilegia, Keuffen, alten löbl. Herkhommen, und gueten Gewonheiten, und diſer unſer Königl. Erneuerung, Confirmation, und Beſtettigung nicht hinderen, noch irren, ſondern ſie der, nach ihrem Inhalt und Begreiffungen, gebrauchen, und genüeſſen laſſen, und darwider nicht zu thuen, noch jemandts andern zu thuen geſtatten, in kein Weiſe, als lieb einem jeglichen ſey, unſer und des Reichs ſchwere Ungnadt, und Straff, und darzu die Pœne in der vorberüerten ihren Brieffen, und Privilegien begriffen zu vermeiden, mit Urkundt des Brieffs, beſiglet mit unſerem Kayſ. anhangenden Inſigel. Geben zu Augſpurg am fünfften Tag des Monats Mayen nach der Geburt Chriſti im funffzehen hundertiſten, unſerer Reiche des Römiſchen im funffzehenden und des Hungariſchen im eilfften Jahren.

X.I

Käyſers Caroli V. Confirmation aller Privilegien und Freyheiten der Abtey Marchthal, und beſonders der ihr von Käyſer Maximiliano I. im Jahr 1500. ertheilten Beſtätigung ihrer Freyheiten, de Anno 1521.

WIr Carl der Fünffte von GOttes Gnaden Erwöhlter Römiſcher Käyſer, zu allen Zeiten Mehrer des Reichs, König in Germanien, zu Caſtiilen, zu Arragon, zu Legion, baider Sicilien, zu Jheruſalem, zu Hungarn, zu Dalmatien, zu Croatien, zu Navara, zu Granaten, zu Toleten, zu Valentien, zu Gallicien, Majoricarum, zu Hiſpalis, Sardinie, Cordubie, Grimiß, Algaron, Algecire, zu Gibraltaris, und der Inſulen Canarie, auch der Inſulen Indiarum, und Terre firme, des Meers Oceani &c. Ertz-Hertzog zu Oeſterreich,

reich, Hertzog zu Burgundi, zu Lottrigk, zu Brabandt, zu Steyr, Kärndten, Crain, Limburg, Luzenburg, Geldern, Württemberg, Calabrien, Athenarum, Neopatrie ꝛc. Graff zu Flandern, zu Habſpurg, zu Tyrol, Parſilani, zu Arthois, und Burgundi, Pfaltzgraff zu Henigau, zu Hollandt, zu Seelandt, zu Pfürdt, zu Kiburg, zu Namur, zu Roſilon, zu Teritan, und zu Zutphen, Landtgraff in Elſaß, Marggraff zu Burgau, zu Oriſtani, zu Gotziani, und des Heil. Röm. Reichs Fürſt zu Schwaben, zu Cathalonia, Aſturia ꝛc. Herr in Frießlandt, auf der Windiſchen Marckh zu Porttenau, zu Biſaja, zu Monia, zu Salins, zu Tripoli, und zu Mecheln ꝛc. Bekhennen offentlich mit diſem Brieff, und thuen kundt allermeniglich, wiewohl wir von angeborner Güette, und Käyſerlicher Mildigkheit allzeit geneigt ſeyn, allen unſeren und des Reichs Underthanen, und Getreuen, Fride, Gnadt, und gemach zu ſchaffen; Jedoch bedunckhen wür uns mehr ſchuldig zu ſeyn, denen die im geiſtlichen Weeſen, GOtt dem Allmechtigen loben und dienen, Gemach, Frid, Gnad, und beſtes zu beſtellen, und ſie auch bey ihren Gnaden, Rechten, Brieffen, und Privilegien zu behalten. Wann uns und die Ehrſamen unſer lieb Andechtigen, Heinrich Abbt, und Convent des Gottshauß zu Marchtall, Præmonſtrater Ordens, im Coſtnitzer Biſtumb gelegen, einen Brieff von weilandt dem Allerdurchleuchtigſten Fürſten, Käyſer Maximilian unſerm lieben Herren und Anherren löblicher Gedächtnuß, ausgangen, darin ſeyn Käyſerliche Majeſtät, alle, und jegliche Gnadt, Freyheiten, Handtveſten, Brieff, und Privilegien, ſo ihnen, und dem gemelten Ihrem Gottshauß von weylandt Käyſer Sigmunden, und andern unſern Vorfahren am Reiche, Römiſchen Käyſern, und Königen, auch andern des Reichs Fürſten, und Underthanen gegeben ſeyn, mit ſambt den Dörffern, Alleshauſen, Biſchmanshauſen, dem Spechzart bey Uberlingen gelegen, und einem Hauß zu Ehingen, auch ihr alt löbl. Herkhommen, und Gewonheiten verneuert, confirmiert, und beſtett hab, der von Wort, zu Wort alſo lautet:

Inſeratur Imp. Maximiliani I. Confirmatio Privilegiorum Abbatiæ Marchthalenſis de Anno 1500. ſub Num. X. anteced.

Fürbringen, und uns darauf demüetiglich anrueffen, und bitten laſſen, daß wir ihn, und demſelben ihrem Gottshauß Marchtall ſolch Käyſer Maximilians Confirmation, auch all, und jeglich ihr Gnadt, Freyheiten, Handtveſten, Brieff, und Privilegien, ſo ihnen von weilandt unſern Vorfahren Römiſchen Käyſern, Königen, und andern des Reichs Fürſten, und Underthanen gegeben ſeindt, und darzu all ihr alt löbl. Herkhommen, und guet Gewonhaiten in allen, und jeglichen ihren Wortten, Clauſulen, Puncten, Artigklen, Inhaltungen, und Begreiffungen zu erneueren, zu confirmieren, und zu beſtetten, gnädiglich geruchete; Daß haben wür angeſehen ſolch ihr demüettig Bete, und den löbl. Gottsdienſt, ſo in gemeltem Gottshauß teglichen vollbracht, und für unſer Vorfahren Seelen Hail, und unſeren glückhſeeligen Stand gebetten würdet, auch die getreuen Dienſte, ſo ſie dem Heil. Reiche bißher offt willigklichen bewiſen, und gethan haben, und hinfüro zu thuen willig erbietten. Und darumb mit wohlbedachtem Mueth, und guetem Rhat, den genanten Abbt, Convent, und Gottshauß zu Marchtall, und ihren Nachkhommen daſelbs die obgemelten unſers lieben Herren und Anherren, Käyſer Maximilians Confirmation, auch alle, und jeglich ander ihr Gnad, Freyheiten, Handtveſten, Brieff, und Privilegien, ſo ihnen von weylandt unſeren Vorfahren Römiſchen Käyſeren, Königen, und anderen des Reichs Fürſten und Underthanen gegeben ſeyn, und darzue all ihr löblich alt Herkhommen und guet Gewonhaiten, ſo ſie löblich hergebracht, und bißher gebraucht haben, in aller, und ieden ihren Puncten, Clauſulen, Articulen, Inhaltungen, und Begreiffungen, wie die von Wort zu Wort lauten, als Römiſcher Käyſer gnediglich verneuert, confirmiert, und beſtet, verneueren, confirmieren, und beſtetten ihnen die auch hiemit von Römiſcher Käyſerlicher Macht wiſſentlich in Crafft diß Brieffs, und mainen, ſetzen, und wollen, daß die obgemelt Käyſer Maximilians Confirmation, und all ihr ander Gnadt, Freyheiten, Handtveſten, Brieff, Privilegien, alt löbl. Herkhommen, und Gewonhaiten, wie obſtehet, in allen ihren Wordten, Clauſulen, Puncten, Articuln, Inhaltungen, Mainungen, und Begreiffungen gantz kräfftig, und mächtig ſeyn ſteht bleiben, gehalten und vollzogen werden, und ſie, und ihre Nachkhommen ſich der mit allem Inhalt gebrauchen, nutzen, und nieſſen ſollen, und mögen, von allermeniglich unverhindert, und gebietten darauff allen und jeglichen Churfürſten, Fürſten, Geiſtlichen und Weltlichen, Prälaten, Graven, Freyen, Herrn, Rittern, Knechten, Haubtleuthen, Vitzthumben, Vögten, Pflegeren, Verweſeren, Ambtleuthen, Schuldtheiſſen, Burgermaiſteren, Richteren, Räthen, Burgeren, Gemeinden, und ſonſt allen anderen unſeren, und des Reichs Underthanen, und Getreuen, in was Würden, Stands, oder Weeſens die ſeyn, ernſtlich mit diſem Brieff, und wollen, daß ſie die vorgenanten Abbt, und Convent ihr Nachkhommen, und Gottshauß zu Marchtall an der obgeſchribenen Käyſer Maximilians Confirmation, und allen, und jeden ihren Gnaden, Rechten, Freyheiten, Handtveſten, Brieffen, Privilegien, altem löbl. Herkhommen, und guetten Gewonhalten, damit ſie, wie obſtehet, begabt, und fürſehen ſeyn, und hergebracht, und gebraucht haben, und diſer unſer Vernewung, und Beſtettigung nicht hinderen, noch irren, ſondern ſie des alles nach ihrem Inhalt, und Begreiffungen gebrauchen, und genüeſſen laſſen, und darwider nicht thuen, noch des jeman. andern zu thuen geſtatten in kein Weiſe, als einem jeglichen ſey unſer, und des Reichs ſchwere Ungnadt, und Straff, und darzu die Pöen in der vorbenanten ihren Brieffen, und Privilegien begriffen zuvermeiden. Mit Urkhundt diß Brieffs beſiglet mit unſerm Käyſerlichen anhangenden Inſigel. Geben in unſer, und des Reichs Statt Wormbs am ſibenzehenden Tag des Monats Januarii, nach Chriſti Geburt funffzehen hundert, und im ain und zweinzigiſten unſerer Reiche des Römiſchen im anderen, und der anderen aller im fünfften Jahre.

Carolus.

Ad mandatum Domini Imperatoris proprium,

Albertus Card. Mogunt. Archi-Cancellarius.

XII.

Käyſers Maximiliani II. Privilegium vor die Abtey Marchthal, wider der Juden und andere wucherliche Contracten, de Anno 1868.

WIr Maximilian der Ander, von GOttes Gnaden erwöhlter Römiſcher Kayſer zu allen Zeiten Mehrer des Reichs, in Germanien, zu Hungarn, Böhaimb, Dalmatien, Croatien, und Sclavonien König ꝛc. Ertz-Hertzog zu Oeſterreich, Hertzog zu Burgund, zu Brabandt, zu Steur, zu Kärndten, zu Crain, zu Lützenburg, zu Württenberg, Ober- und Nider-Schleſien, Fürſt zu Schwaben, Marggraf des Heyl. Röm. Reichs zu Burgau, zu Mähren, Ober- und Nider-Laußnitz, Gefürſter Grave zu Habſpurg, zu Tyrol, zu Pfürdt, zu Kiburg und Görtz, Landtgrave in Elſaß, Herr auf der Windiſchen Marckh zu Portenau, und zu Salins ꝛc. Bekhennen offentlich mit diſem Brieff, und thuen khundt allermäniglich, daß uns die Erſamen, unſer lieben Andächtigen, Conradt, Abbt und N. Prior, und Convent deß Gottshauß Ober-Marchtall undertheniglich fürgebracht, und zu erkhennen geben haben, wie wol in Göttlichen, und beeden geſchriebnen Rechten, auch unſeren und deß heiligen Reichs Conſtitutionen, Satzungen und Ordnungen, fürnemblich aber in den Reformationen und Policey-Ordnungen, ſo auf etlichen hievor gehaltenen Reichs-Tägen aufgericht, deßgleichen auch in deß zwey und dreußigiſten zue Regenſpurg, und dan des acht und vierzigiſten und ain und funfzigiſten Jahrs, der weniger Zahl zu Augſpurg, gemachten Reichs-Abſchieden, alle und jede wucheriſche Contract und Handlungen, gemeiniglich und mänigclich, fürnemblich aber den Juden und Jüdinen vor anderen höchlich verbotten; So underſtunden ſich doch etlich Juden und Judinen, ſo allenthalben hin und herwider geſeſſen ſeindt, ihren und ihres Gottshauß Diener, aigen Leuthen, Hinderſäſſen, Underthanen, Zugehörigen und Verwandten, auch derſelben Weiberen Ehehalten, Dienſtbotten und Haußgeſindt, über vil geſchehene ihre Gebott und Verbott, ohne ihr gedachts Abbts und Convents Vorwiſſen und Erlaubnuß, nit allein auf ihre varunde und bewögliche Hab, ſondern auf ligende aigne Beſtandt- und Lehen-Güetter, auch wol auf ihren Trauen und Glauben zu leihen, und andere Contract mit ihnen zu treffen und zu ſchlieſſen, und ſie hernachmahls mit beſchwerlichen Proceſſen anzuefechten, und zu verfolgen, auch etwo gar von heußlichen Ehren zu treiben, und alſo ſambt Weib und Kindern an den Pettelſtab zu bringen, welches dann nit allein zu gedachter ihrer Diener, Hinderſäſſen, Underthanen, Zugehörigen und Verwandten, mercklichen beſchwerlichen Schaden und Verderben geraichte, ſondern auch ihnen Abbt und Convent an ihres Gottshauß Lehen und zuegehörigen Güetheren nachthailig wehre; Und uns darauf demietiglich angeruffen, und gebetten, daß wür ſie, und ihres Gottshauß Diener, aigne Leuth, Hinderſäſſen, Underthanen, Zuegehörige und Verwandten, hierinnen mit Gnaden zu bedenckhen, und ihnen, zu Verhüetung und Abwendung ſollcher verderblichen Beſchwärlichkeiten und deßhalben täglichen Clagens und Anlauffens, mit unſerer Kayſerlichen Hilf und Einſehen zu erſcheinen, gnediglich geruchete. Dieweil wir dann aus Kaiſerlicher Miltigkheit allzeit gnaigt ſeindt, aller und jeglicher unſerer und deß heiligen Reichs Underthanen und Getreuen Nutz und Fromben zu betrachten und zu befürdern; So haben wir angeſehen ſolch gedachts Abbts und Convents des Gottshauß Ober-Marchtall, und derſelben Diener, Aigenleuth, Hinderſäſſen, Underthanen, Zugehörigen und Verwandten beſchwerlich Anligen und demietig Bitt, und darumb

mit wohlbedachtem Mueth, gutem Rath und rechter Wissen, obgedachtem Abbt und Convent des Gotthauß Ober-Marchtall die besondere Gnad gethan, und Freiheit gegeben, nemblich daß nun hinfüro, nach Publicierung, Insinuierung und vrkhindigung diser unserer Freiheit, khein Jud oder Jüdin, gedachter Abbts und Convents deß Gottshauß Ober-Marchtall Dienern, aigen Leuthen, Hindersässen, Underthanen, Zugehörigen und Verwandten, noch auch ihren Weiberen, Kindern, Ehehalten, Dienstbotten und Haußgesindt, weder auf ligende, unbewegliche, aigne Bestandt oder Lehen, noch auch auf vahrunde und bewegliche Güetter, noch auch annder Unnderpfandt, Brieff oder Verschreibung, noch auf ihren Trauen und Glauben, weder mit noch ohne Wuecher, weder winnig noch vil, uhne ihr Abbts und Convents Vorwissen und Erlaubnus nit leyhen, noch fürstreckhen, auch mit ihnen nit tauschen, wechßlen, noch einigen Contract, wie die Nammen haben mögen, benannt oder unbenannt, uhne allein, was zu taglicher Nahrung und Notturfft, von varunder Haab, und paar Gelt gekhaufft, oder verkhaufft wirdet, auch die freien aufrichtigen Handtierungen und Commertien in den freyen offnen Messen und Jahr-Märckhten ausgenommen, weder mündtlich noch schrifftlich, heimblich noch offentlich, umb was Sachen das wehre, oder seyn möchte, nicht eingeben, noch auch solches Anlehens getroffner Contract, Obligation und Handlung halben, so noch Publication diser unserer Freiheit, uhne Vorwissen und Bewilligung gedachter Abbts und Convents zu Ober-Marchtall, und ihre Nachkhommen, gemacht worden, unangesehen, ob dieselben mit Handtgegebner Treu und Glauben, auch geschwornen Aydten bestettiget wehren, vor unseren und deß heiligen Reichs Hof-Gericht zu Rottweil, Landt, noch einichen anderen frembden Gericht nicht fürforderen, beclagen, noch ichts auf sollch der Juden Fürforderen und Clagen erkhent, gericht noch geurthailt werden auch in solchen Contracten, Obligationen und Verschreibungen gar khein verborgner List oder Betrug, als ob das Darleyhen durch ein dritte Personn, als durch einen Christen-Menschen beschehe, oder sonst ander betrüglicher Schein, wie deren etliche in unseren und des heiligen Reichs Ordnungen und Abschieden, sonderlich deß ain und fünfzigisten Jahrs ausgetruckht, und wie die immer genannt werden möchten, nit gebraucht oder fürgewendet werden, und da dem zuwider gehandlet die Juden das Haubt-Gueth deß dargeliehenen und ausgezelten Gelts, sambt daraus volgender Schuldt, verwürckht und verfallen haben, und solches vilgenanten Abbt und Convent deß Gottshauß Ober-Marchtall, und ihren Nachkhommen zusteben, und ohne Verhinderung bleiben. Darzu auch welche Juden oder Jüdin von der Herrschafft, darunder sie gesessen, auf vilgenannter Abbts und Convents zu Ober-Marchtall, oder ihrer Nachkhommen erfordert, und nit anzaigen, oder underscheidtlich darthuen, was gemelts Gottshauß Ober-Marchtall Diener, aigen Leuth, Hindersässen, Underthanen, Zugehörigen und Verwandten, ihnen vor dato diser unserer Kaiserlichen Freiheit schuldig, und was sie derenhalben für versprochne, zugesagte und verschribne Pfandt oder Underpfandt haben, und darumben gnuegsambe briefliche Urkhundt fürlegen, davon Abschrifften geben und volgen lassen wurden, dieselben Juden oder Jüdin alsdann von solcher verschribner Schuldt wegen nicht mehr gehört, noch zu clagen zugelassen, auch vilgemelte Abbt und Convent zu Ober-Marchtall, und ihre Nachkhommen, den Juden oder Jüdinen nichts darüber, weder wenig noch vil, zu Bezahlung sollcher verschwignen Schulden verfolgen lassen, sondern solches alles verwürckht, und ihnen heim gefallen, einziechen und behalten sollen, und so darüber oder darwider, auf der Juden und Jüdinen Anruefen, gedachter Abbts und Convents deß Gottshauß Ober-Marchtall Diener, aigen Leuth, Hindersässen, Underthanen, Zuegehörigen und Verwandten, an unser und deß heiligen Reichs Hof-Gericht zu Rotweil, Landt- oder einich ander ausländisch Gericht, berierter Sachen halber fürgehaischen, und daselbst ichts wider sie, ihre Leib, Haab und Güeter gehandlet, procediert, gericht oder geurtailt wurde oder wa auch vilgemelts Gottshauß Ober-Marchtall Diener, aigne Leuth, Hindersässen, Underthanen, Zugehörigen und Verwandten, wie obstehet, auf der Juden oder Jüdinen geschwindt Einfüeren, sich in einiche Conträct begeben, und diser unser oder unserer Gnaden und Freiheiten ausserhalb offtgenanter Abbts und Convents deß Gotteshauß Ober-Marchtall, und ihrer Nachkhommen Vorwissen, Gunst und Bewilligung verzeihen wurden, in was Schein oder Weeg das geschehe, sollen doch solche Conträct, Verschreibung und Verzicht diser unserer Freyheit, ohne allen Nachthail, auch die erfolgte Processen und Handlung ihnen allen sambt und sonderlichen an ihren Haab und Güetteren kheinen Nachtheil oder Schaden bringen, oder gebehren, sondern dieselbe alle und jede, wie die genannt, gantz und gar ubrtauglich, niechtig, crafftloß, unbindig, todt und ab seyn und bleiben, auch von männiglich inner- und ausserhalb Gerichts darfür gehalten, und offtgenannte Abbt und Convent zu Ober-Marchtall, derselben Diener, aigne Leuth,

Leuth, Hindersässen, Underthanen, Zuegehörige und Verwandten, und derselben Haab und Güetter, ligende und fahrende, solcher Processhalben, durch die Juden oder Jüdinen erlangt, und ausgebracht, weder mit noch ohne Recht, von niemandt nit angelangt, bekhümmert oder beschwerdt, noch beschädiget werden; Dann wir das alles und jedes, so die Juden oder Jüdinen derentwegen inner- und ausserhalb Rechtens zu Behelf haben, und fürbringen möchten, fürnemblich aber ihr der Juden gemeine und sonderbare Freihaiten, so sie dem zuwider yetzo haben, oder in khünfftig Zeit von uns und unseren Nachkhommen am Reich erlangen und ausbringen, so vil die hiewider seyn, oder verstanden werden möchten, nichts ausgenommen, zu gleicher Weise, als ob solches alles hierin von Worth zu Worth specificiert und ausgetruckht währe, von Römischer Kayserlicher Macht Vollkhommenheit hiemit, in Crafft diß Brieffs, jetzt als dann, und dann als jetzt, aufgehebt, cassiert, abgethan und vernicht haben wöllen, und darzu wa vilgemelter Abbts und Convents des Gottshauß Ober-Marchtall Dieneren, aigen Leuthen, Hindersässen, Underthanen, Zugehörigen und Verwandten, einem oder mehr nach Verkhündigung diser unserer Freiheiten obgehörter massen durch einen Juden oder Jüdinen ichtes gelieben, oder fürgestreckht wurde, daß derselb Jud oder Jüdin so offt sie freventlich hierwider thätten, zehen Marckh löttiges Goldts uns und unseren Nachkhommen am Reich, in unser und deß Reichs Cammer ohnnachläßlich zu bezahlen verfallen seyn sollen; Thuen und geben auch dem obgenannten Abbt und Convent des vielgemeldten Gottshauß Ober-Marchtall, und ihren Nachkhommen, obbestimbte Gnad und Freihait von Römischer Kayserlicher Macht wissentlich in Crafft diß Brieffs. Und mainen, setzen und wöllen, daß sie ihre Nachkhommen, aigne Leuth, Diener, Hindersässen, Underthanen, Zuegehörigen und Verwandten sich derselben Freihait nun hinfüro alles ihres Innhalts freuen, gebrauchen und geniessen, und gentzlich darbey bleiben sollen und mögen, von allermänuigklich unverhindert. Und gebietben darauf allen und jeglichen Churfürsten, Fürsten, Gaistlichen und Weltlichen, Prälathen, Graven, Freyen, Herren, Ritteren, Knechten, Haubtleuthen, Landt-Vögten, Vitzdomben, Vögten, Pflegeren, Verweseren, Ambtleuthen, Schulthaissen Hof-Richteren, Landt-Richteren, und allen anderen Richteren, Schöppen, Urtelsprecheren, Burgermaisteren, Räthen, Burgeren, Gemeinden, und sonderlich jetzigen und khünfftigen unsers Kaiserlichen Hof-Gerichts zu Rothweil Hof-Richteren, und allen Landt-Gerichten und anderen Gerichten, auch sonst allen unseren und des Reichs Underthanen und Getreuen, sonderlich aber denen, so Juden und Jüdinen hinder ihnen sitzen haben, was Würden, Standts oder Wesens die seyen, ernstlich und vestiglich mit disem Brieff, und wöllen daß sie, wa sie von Abbt und Convent deß Gottshauß Ober-Marchtall mit diser Freiheit ersuecht, auf solch Ersuechen sich nit waigeren, die Juden oder Jüdinen hinder ihnen gesessen, für sich zu erforderen und anzuehalten, in Gegenwertigkheit und Beyseyn des Closters Ober-Marchtall darzu Verordneten underschiedlich darzue thuen, was gedachts Abbts zu Ober-Marchtall aigne Leuth, Diener, Hindersässen, Underthanen, Zugehörigen und Verwandten, auch derselben Weiber, Kinder und Dienstbetten, ihnen vor dato, und Insinuierung diser unser Kaiserlichen Begnadigung schuldig, und was sie derhalben für versprochne, zugesagte oder verschriebne Pfandt oder Underpfandt haben, auch darumb brieflichen Urkhundt fürzuelegen, und auf Erinnerung diser unserer Freihait, und Begnadigung diß alles, mit Insinuierung der Abschrifften, wie es befunden, under ihren, deren, so die Juden hinder ihnen sitzen haben, aignen angebornen Insigln, gedachten Abbt zu Ober-Marchtall glaubwürdige Urkhundt zuzustöllen, auch sonst Abbt und Convent des Gottshauß Ober-Marchtall, dero aigne Leuth, Diener, Hindersässen, Underthanen, Zugehörigen und Verwandten, an disen obbestimbten Kayserlichen Gnaden, Privilegien und Freihaiten nit hinderen, irren, betrieben, auch darwider nit tringen, beschwehren, noch jemandt anderen zu thuen gestatten in khain Weiß noch Weeg, sondern sie deren beruewigelich freuen, niessen und gebrauchen, und unverhindert dabey bleiben lassen, als lieb einem jeden seye unser und des Reichs schwehre Ungnadt und Straff, und darzu ain Pön, nemblich viertzig Marckh löttigs Goldts zu vermeiden, die ain jeder, so offt er hiewider frevenlich thette, uns halb in unsere und des heiligen Reichs Cammer, und den anderen halben Thail vorgedchtem Abbt und Convent des Gottshauß Ober-Marchtall, und ihren Nachkhommen ohnnachläßlich zu bezahlen verfallen seyn sollen. Mit Urkhundt diß Brieffs, besiglet mit unserem Kayserlichen anhangenden Insigel. Geben in unser Statt Wienn, den drey und zwaintzigisten Tag Monats Aprilis, nach Christi unsers lieben Herren Geburdt, fünffzehen hundert und im acht und sechzigisten, unserer Reiche des Römischen im sechsten, des Hungerischen im fünfften, und des Behemischen im zweintzigisten Jahre.

XIII.

Käysers Maximiliani II. Privilegium, worinn er die Abtey Marchthal und ihre Unterthanen von auswärtigen Gerichten befreyet, de Anno 1575.

WIr Maximilian der Annder, von GOttes Gnaden erwöhlter Römiſcher Kayſer, zu allen Zeitten Mehrer deß Reichs, in Germanien, zue Hungarn, Böheimb, Dalmatien, Croatien und Sclavonien ꝛc. König, Ertz-Hertzog zue Oeſterreich, Hertzog zue Burgundt, zue Brabandt, zue Steyr, zue Kärten, zue Crain, zue Lützenburg, zue Württemberg, Ober- und Nider-Schleſien, Fürſt zue Schwaben, Marggrave deß Heyl. Römiſchen Reichs zu Burgau, zu Mähren, Ober- und Nider-Laußnitz, Gefürſter Grave zue Habſpurg, zue Tyrol, zue Pfirdt, zue Kyburg und zue Görtz, Landtgrave in Elſaß, Herr auf der Windiſchen Marckh, zue Portenau und zue Salinß ꝛc. Bekhennen offentlich mit diſem Brieff, und thuen kundt allermenniglich, wiewohl wir aus angeborner Güette und Kayſerlicher Miltigkhait, allen und jeden unſern und deß Reichs Underthanen und Getreuen, unſer Kayſerliche Gnadt und Fürderung mitzuethailen genaigt ſeindt, jedoch wurde unſer Kayſerlich Gemüeth vilmehr bewegt gegen denen, die deß heiligen Reichs Glider ſeyn, und gegen uns und dem heiligen Reich in beſtendiger Gehorſame, und underthäniger getreuer Dienſtbarkhait vor andern erfunden werden, mit beſondern Gnaden und Freyheiten zue begaben, auch in diſen gefärlichen Zeiten bey Rhue und guetem Gemach, fürnemblich auch bey innheimbiſchen ordentlichen Gericht und Rechten zue erhalten. Wann uns nun der Erſam, unſer lieber Andächtiger, Conradt Abbt, und N. Prior und Convent deß Gottshauß Ober-Marchtall, underthänigſt fürbringen laſſen, obwohl in unſern und deß Heyl. Reichs Conſtitutionen, Ordnungen und Satzungen heilſamlich verſehen, daß wa einer dem andern, Spruch und Vererdnung nit erlaſſen wolte, er denſelben für ſeinen ordenklichen Richter, und in denen Gerichten, darinnen er geſeſſen, fürhaiſchen, rechtlich beclagen, und alſo fürter, dem Cleger fürderlich und unverhinderlich Recht geſtattet und gehalten werden ſolle; So underſtüenden ſich doch etliche unrueige Leuth, ſowohl Chriſten als Juden, ſein, und ſeines Gottshauß Ober-Marchtall, arme Underthanen, Diener, Zuegehörige, Leibaigene und Hinderſäſſen, Manns- und Weibs-Perſohnen, zum offtermahl, auch etwan umb gar geringſchätziger Urſachen und Handlungen willen, unangeſehen, daß keinem Cläger, umb was Sachen, auch daß immer ſeyn mag gegen ainichen Beclagten, under ſeines Gottshauß Gerichts-Zwang, Recht verſaget noch abgeſchlagen worden, mit vermainten ungebürlichen Proceſſen frembder auslendiſcher unordentlichen Gerichten, fürſetzlicher Weiß zue moleſtiren, und zue beſchweren, und daſelbſt wider ſie, allerley Proceſs zue erlangen und auszubringen, welches nit allein obgemelten unſern und des heyl. Reichs Conſtitutionen, Ordnungen und Satzungen höchlich zuwider, ſondern auch mehrgemeldtes ſeines Gottshauß armen Underthanen zue höchſtem nachtailigen Verderben geraichen thete, mit demüetigen Anruefen und Pitten, ihnen hierinnen mit unſer Kayſerlicher Hilff-Fürſehung und Befreyung gnedigiſt zu erſcheinen, und ihne in dergleichen unzimblichen Beſchwerden, auch ſeine Underthanen, vor fernerem verderblichen Abfall zue verhüetten. So haben wir demnach gnediglich angeſehen ermelts Abbts, Prior und Convents zue Ober-Marchtall demüetig Pitte, auch den löblichen Gottsdienſt, ſo in demſelben Cloſter verbracht würdet, und dann die angenemmen, getreuen und willigen Dienſt, ſo ſeine Vorfordern und er, weylandt unſern Vorfahrn am Reich, Römiſchen Kayſern und Königen, hochmilter gottſeeliger Gedechtnuß, in mehrfeltig Weeg underthenig erzaigt, und bewiſen haben, und er hinfüro uns und dem Heyl. Reich nit weniger zue thuen, ſich gehorſamblich erpiet, auch wohl thuen mag und ſolle, und darumb mit wohlbedachtem Mueth, guethem Rath und rechter Wiſſen, gedachtem Abbt, ſeinem Gottshauß und Nachkhommen, diſe beſondere Gnad gethan, und Freyhait gegeben, thuen und geben ihnen die auch, von Römiſcher Kaiſerlicher Macht, Volkhommenheit hiemit wiſſentlich, in Krafft diß Brieffs, und mainen, ſetzen und wollen, daß nun hinfüran, weder jetztgemelter Abbt Conradt, ſein Gottshauß und Nachkhommen zue Ober-Marchtall, noch ihrer Underthanen, Diener, Hinderſäſſen Leibaigne, und Zuegehörige, derſelben Weib, Kinder, Geſündt oder Leuth, umb kainerley Sachen, Spruch und Anforderung willen es treffe an Ehr, Leib, Schulden, Haab oder Güetter, weder für unſer und des hailigen Reichs Hoff-Gericht zue Rottweyl, noch ainich Landt, Weſtphaliſche oder andere dergleichen frembde oder unordentliche Gericht, wie die genannt, und wie die gelegen ſeyen, oder gehalten werden, (doch die Sachen und Fäll, ſo in unſer erneuerten Hoff Gerichts-Ordnung zue Rottweyl, under dem fünfften Titul des andern Thails austrückhenlich begriffen ſeindt, ausgenommen) nicht fürgehaiſchen, geladen, daſelbſten beclagt, noch ichtes wider ſie, ihre Leib, Haab und Güetter,

Güetter, gericht, geurthailt, procediert oder fürgefahren werden ſoll, in kainerley Weiß, ſonder wer zu ihnen gemainlich, oder ihr ainem inſonderhaitlich, oder ihren Haab und Güetteren, ainiche Sprich, Clag und Anforderung hette, oder zue haben vermainte, oder gewunne, wer der, oder warumb das were, der oder dieſelben ſollen das Recht gegen gemeldtem Abbt Conradt, Prior und Convent zue Ober-Marchtall, und ihren Nachkhommen, wie obſtehet, deßgleichen gegen ihren Haab und Güetteren, ligenden und fahrenden, ohne alles Mittel vor uns, oder unſeren Nachkhommen am Reiche, Römiſchen Kayſeren und Königen, oder unſeren und ihren Kayſerlichen und Königlichen Cammer-Gerichten im Heyl. Reich, oder denen Oberkhaiten und Gerichten, darinnen ſie mit ihrem Haimbweſen und Güetteren jederzeit geſeſſen und gelegen ſeyn, und dann gegen ihren Dieneren, allein vor ihme Abbt Conradt, ſeinem Gottshaus und Nachkhommen, als ihren ordentlichen Herrſchafften, oder dahin ſie der ernennt Abbt und ſeine Nachkhommen zu Recht ſtellen und weiſen wurden, aber gegen ihren Underthanen, Hinderſäſſen, Leibaigen, und anderen ihren Zuegehörigen und Verwandten, vor deſſen Gerichten und Stab dieſelbige ohne Mittel ordentlicher Weiß gehörig, und ſonſt mindert anderſt wa ſuechen und fürnemmen, dahin ſie auch ein jeder Richter, auf mehrbemeltes Abbts, Priors und Convents zu Ober-Marchtall Abfordern, zue Recht weiſen ſolle; Es were dann Sach, daß den Klägeren auf ihr Anſuechen das Recht an den berüerten Orthen khundtlich verſagt, oder gefährlichen verzogen würde, in welchem Fahl der oder dieſelben alsdann das Recht gegen ihnen ſuechen mögen, an den Enden und Gerichten, da ihnen das füeglich, und ſich ſolches gebürt, wa aber darüber an unſerm, und des Reichs Hof-Gericht zue Rottweyl, oder ainichem Landt-Gericht, Weſtphaliſch, oder andern dergleichen frembden Gerichten ainicherley Fürladung, Proceſs, Urtel, oder anders wider gemeldten Abbt, Prior und Convent zue Ober-Marchtall und ihre Nachkhommen, alſo obſtehet, auch ihre Diener, Underthanen, Hinderſäſſen und Verwandten, ihre Weib, Kinder, auch derſelben Leuth, Haab und Güetter, erkhennt, ausgehen, und geſprochen wurden, von wem, oder in was Schein das immer beſchehe, daß alles und jedes ſolle gantz Krafftloß, nichtig, unbinding und untaugenlich und der fürgeladnen an ihren Ehren, Leib, Haab und Güetteren, gantz unſchädlich, unvergriffen und ohne Nachthail ſeyn, wie wir dann auch das alles und jedes, ſo hierwider fürgenommen und gehandlet wurde, jetzo als dann, und dann als jetzo, von obberierter unſer Kaiſerlichen Macht, Volkhommenheit und rechter Wiſſen, hiemit gantz und gar aufheben, caſieren, abthuen und vernichten, in Krafft diß Brieffs, doch in allweeg obgemeldter unſer neuen Hof-Gerichts-Ordnung zue Rottweyl unvergriffen, und ohne Schaden. Und gepieten darauf allen und jeden Churfürſten, Fürſten, Gaiſtlichen und Weldtlichen, Prälaten, Graven, Freyen, Herren, Ritteren, Knechten, Haubtleuten, Land-Vögten, Vitzdomben, Vögten, Pflegeren, Verweſeren, Ambtleuthen, Schultheiſſen, Hof-Richteren, Landt-Weſtphäliſch- und anderen Richteren, Freyſchöppen, Stuelherren, Burgermaiſter, Urtelſprecheren und Gerichten, und ſonſt allen anderen unſeren und des heiligen Reichs Underthanen und Getreuen, in was Würden, Standt oder Weeſen die ſeindt, ernſtlich und veſtiglich mit diſem Brieff, und wöllen, daß ſie obgedachten Abbt Conradten, und N. Prior und Convent zue Ober-Marchtall, und ihre Nachkhommen, auch Diener, Underthanen, Hinderſäſſen, Zuegehörige, Leibaigne und Verwandte, als obſtehet, an den obbeſtimbten unſeren Gnaden und Freyhaiten nit irren oder verhinderen, ſondern darbey gerueiglich pleiben, und deren gebrauchen und genüeſſen laſſen, darwider nit tringen, bekhümmeren, anfechten, belaidigen noch beſchweren, noch das jemandts andern zue thuen geſtatten, in kain Weiß, als lieb einem jeden ſey unſer und des Reichs Ungnad und Straff, und darzue ein Pön, nemblich zwaintzig Marckh löttigs Golts zu vermeiden, die ain jeder, ſo offt er fräventlich hierwider thäte, uns halb in unſer und des Reichs Cammer, und den andern halben Theil offtgemeltem Abbt zu Ober-Marchtall, ſeinem Convent und Nachkhommen, und den Ihren, ſo hierwider belaidiget worden, unnachleßlich zue bezahlen verfallen ſeyn ſolle. Mit Urkhundt diß Brieffs, beſiglet mit unſerem Kayſerlichen anhangenden Inſigel. Geben auf unſerm Königlichen Schloß zu Prag, den erſten Tag Monats Julii, nach Chriſti unſers lieben Herren Geburth, fünffzehen hundert und im fünff und ſiebentzigiſten, unſerer Reiche des Römiſchen im dreyzehenden, des Hungriſchen im zweliften, und des Behemiſchen im ſiben und zwaingſten Jahren.

XIV.

Käysers Rudolphi II. Confirmation **des von Käyser** Maximiliano II. **der Abtey Marchthal wider der Juden und andere wucherliche** Contracten **im Jahr** 1568. **ertheilten** Privilegii, de Anno 1577.

WIr Rudolph der ander, von GOttes Gnaden Erwöhlter Römischer Käyser, zu allen Zeiten Mehrer des Reichs, in Germanien, zu Hungarn, Böheimb, Dalmatien, Croatien, Sclavonien ꝛc. König, Ertz-Hertzog zue Oesterreich, Hertzog zu Burgundi, zu Brabandt, zue Steur, zue Kärnten, zue Crain, zue Luzenburg, zue Württemberg, Ober- und Nider-Schlesien, Fürst zue Schwaben, Marggrave des Heil. Röm. Reichs zue Burgau zue Mähren, Ober- und Nider-Laußnitz, Gefürster Graf zu Habspurg, zu Tyrol, zue Pfürdt, zue Kiburg, und zue Gortz, Landtgrave im Elsaß, Herr auf der Windischen Marckh, zue Portenau, und zu Salins ꝛc. Bekhennen offentlich mit disem Brieff, und thuen kundt allermäniglich, als uns der Ersamb, und unser liebe Andächtigen, Conradt Abbte, und N. der Convent des Gottshauß Ober-Marchtall, in Glaubwürdigen Schein fürbringen lassen ein Privilegium, oder Freyheit wider der Juden wucherliche Contract, von weilandt unserem lieben Herren, und Vatter Käyser Maximilianen dem andern Hochlöblicher Gedächtnuß ausgangen, und ihnen, und ihrem Gottshauß gegeben, von Worth zue Worth also lautendt:

Inseratur Privilegium Imperat. Maximiliani II. de Anno 1568. supra sub Num. XII.

Und unß darauff demüetiglich angeruefen, und gebetten, daß wir solch obinseriert Privilegium als Römischer Käyser zu confirmieren, zue bestetten, und zue erneueren gnediglich geruehete, daß wir demnach mit Gnaden angesehen, solch ihr demüetig zimblich Bitt, auch den löblichen Gottsdienst, so in dem bemelten Closter täglichs, und ohne underlaß gehalten, und volbracht würdet, und darumb mit wolbedachtem Mueth, guetem Rath, und rechter Wissen, daß obeinverleibte Privilegium, in allem, und jeden seinen Wordten, Puncten, Clausulen, Articulen, Innhaltungen, Mainungen, und Begreiffungen, als jetzt regierender Römischer Käyser gnediglich confirmiert, bestettiget, und erneueret, confirmieren, bestetten, und erneueren dasselb auch hiemit von Römischer Käyserlicher Macht, Vollkhommenheit, wissentlich in Crafft diß Brieffs, was wir daran von Rechts, und Billigkheit wegen zue confirmieren, und zue bestetten haben, confirmieren sollen, und mögen, und mainen, setzen, und wollen, von obberüerter unserer Käyserlichen Macht, Vollkhomenheit, daß obbegriffen Privilegium in allen seinen Wordten, Puncten, Clausulen, Articulen, Innhaltungen, Mainungen, und Begreiffungen kräfftig, und mächtig seyn, steht, vest, und unverbrüchenlich gehalten werden, und die gemelten Abbt und Convent des Gottshauß Ober-Marchtall sich desselben, auch diser unserer Confirmation, alles ihres Innhalts, freuen, gebrauchen, und geniessen sollen, und mögen, von allermäniglich unverhindert, daß uns, und dem Heiligen Reich, an unseren, auch sonst mäniglichen an seinem Rechten, und Gerechtigkheiten, unvergriffen, und unschedlich; Und gebiethen darauff allen und jeden Churfürsten, Fürsten, Geistlichen, und Weltlichen, Prälaten, Graven, Freyen, Herren, Ritteren, Knechten, Haubtleuthen, Landvögten, Vitzdomben, Vögten, Pflegeren, Verweeseren, Ambtleuthen, Schuldtheissen, Bürgermaisteren, Hoff- Landt- Westphälischen, und anderen Richteren, und Urtlsprecheren, Räthen, Burgeren, Gemeinden, und sonst allen anderen unseren, und deß Heiligen Reichs Underthanen, und Getreuen, in was Würden, Standts, oder Wesens die seindt ernstlich mit disem Brieff; Und wöllen, daß sie die bemeldten Abbt, und Convent des Closters Ober-Marchtall, und ihre Nachkhommen an dem obgeschribnen Privilegio, und Freyheit nit hinderen, noch irren, sonder sie darbey geruewiglich bleiben, derer gebrauchen, und geniessen lassen, auch hierwider nit thuen, noch daß jemandts anderen zu thun gestatten in kein Weiß; Als lieb einen jeden sey, unser und des Reichs schwere Ungnadt, und Straff, und darzue die Pöen in obgeschribnen Privilegio begriffen, zu vermeiden, daß mainen wir ernstlich, Mit Urkhundt diß Brieffs, besiglet mit unserem Käyserlichen anhangenden Insigl. Geben in unserer Statt Wien den siben und zwantzigisten Tag Monats Augusti nach CHristi unsers HErrens Geburde, fuufzehen hundert, und ein siben und sibenzigisten, unserer Reiche des Römischen im anderen, des Hungerischen im fünfften, und des Behaimbschen auch im anderen Jahren.

Rudolph.

Vice, ac nomine Romani Domini Domini Danielis Archiepiscopi, Archi-Cancellarii, & Electoris Moguntini.

Vt. Svicheuser, D.

Ad mandatum Sacræ Cæsareæ Majestatis proprium
Obernburger.

XV.

XV.

Käysers Leopoldi Confirmation **des von Käyser** Maximiliano II. **im Jahr** 1575. **der Abtey Marchthal ertheilten** Privilegii Exemptionis **vor auswärtigen Gerichten**, de A. 1659

WIr Leopoldt, von GOttes Gnaden Erwöhlter Römischer Käyser, zu allen Zeiten Mehrer des Reichs, in Germanien, zu Hungarn, Böheimb, Dalmatien, Croatien, und Schlavonien ꝛc. König, Ertz-Hertzog zu Oesterreich, Hertzog zu Burgundt, zu Brabandt, zu Steyr, zu Kärndten, zu Crain, zu Luzenburg, zu Württemberg, Ober- und Nider Schlesien, Fürst zu Schwaben, Marggrafe des Heiligen Römischen Reichs zu Burgau, zu Mähren, Ober- und Nider-Laußnitz, Gefürster Graff zu Habspurg, zu Tyrol, zu Pfürdt, zu Kyburg, und zu Görtz, Landtgraff in Elsaß, Herr auf der Windischen Marckh, zu Porttenau, und Salins. Bekhennen offentlich mit disem Brieff, und thuen kundt allermeniglich, als uns der Ersam, und unsere liebe Andechtige, Conradt Abbt, und N. der Convent deß Gottshauß Ober-Marchtall in originali fürbringen lassen, ein Privilegium, oder Freyheit, für frembde, oder ausländische Gericht, von weilandt unserm lieben Herren, und Vetteren Käyser Maximilian dem anderen löblicher und seeliger Gedechtnuß ausgangen, und ihnen und ihren Gottshauß gegeben, von Worth zu Worthen also lautent:

Inseratur Privileg. Maximiliani II. Imper. de Anno 1575 supra sub Num. XIII.

Und uns darauff demüettiglich angeruffen und gebetten, daß wir solch obinseriert Privilegium, als jetzt regierender Römischer Käyser zu confirmieren, zu bestetten, und zu verneueren gnediglich geruehten, inmassen dann jüngst hievor, weilandt unser geliebter Herr Gros-Vatter, Käyser Ferdinandt der ander, Christmildister Gedechtnuß, gleicher Gestalt gethan hette, das wie demnach mit Gnaden angesehen, solch ihr demüettig zimblich Bitt, auch ihr löblichen Gottesdienst, so in dem bemelten Closter täglichs, und ohne Underlaß gehalten, und vollbrocht würdet; Und darumb mit wolbedachtem Mueth, guetem Rath, und rechter Wissen, das obeinverleibte Privilegium in allen, und jeden seinen Worten, Puncten, Clausulen, Articulen, Inhaltungen, Mainungen, und Begreiffungen, als jetzt regierender Römischer Käyser gnediglich confirmiert, bestättiget, und verneueret, confirmieren, bestätten, und erneueren dasselbe auch hiemit von Römischer Käyserlicher Macht Vollkhommenheit wissentlich, und in Crafft diß Brieffs, was wir daran von Rechts, und Billichkheit wegen zu confirmieren, und zu bestetten haben, confirmieren sollen und mögen, und mainen, setzen, und wollen, von obberüerten unser Käyserlichen Macht, Vollkhommenheit, daß obbegriffen Privilegium in allen seinen Worthen, Puncten, Clausulen, Articulen, Inhaltungen, Mainungen und Begreiffungen, kräfftig und mächtig seyn, stett, vest und unverbrüchlich gehalten werden und die gemelte Abbt und Convent deß Gottshauß Ober-Marchtall sich desselben, auch diser unser Confirmation, alles ihres Inhalts freuen, gebrauchen, und genüessen sollen, und mögen, von allermeniglich unverhindert, doch uns, und dem Heil. Reich an unsern, und sonst meniglich an seinen Rechten, und Gerechtigkheiten unvergriffen, und ohnschädlich, auch die Sachen und Fäll, so in weilandt vor hochgedachts unsers geliebten Herren Vetteren, Käysers Maximilians des anderen, Christseeligster Gedächtnus, erneuerten Hoff-Gerichts-Ordnung zu Rottweyl, under dem fünfften Tittul deß andern Thails, ausdrückhlich begriffen seindt, ausgenommen. Und gebietten darauf allen und jeden Churfürsten, Fürsten, Geistlichen, und Weltlichen, Prälaten, Graven, Freyen, Herren, Rittern, Knechten, Haubtleuthen, Landtvögten, Vizdomben, Vögten, Pflegeren, Verweeseren, Ambtleuthen, Schulthaissen, Hoffrichteren, Landt-Westphalisch, und andern Richteren, Freyschöppen, Stuelherren, Burgermaistern, Urtelsprechern, und Gerichten, und sonst allen anderen unseren und des Heil. Reichs Underthanen, und Getreuen, in was Würden, Standt, oder Weesens die seind, ernstlich, und vestiglich mit disem Brieff, und wöllen, daß sie die gemelte Abbt, und Convent des Closters Ober-Marchtall, und ihre Nachkhommen, an den obgeschribnen Privilegien, und Freyheiten nit irren, noch hinderen, sondern sie darbey ruwiglich bleiben, deren gebrauchen, und geniessen lassen, auch hierwider nit thuen, noch daß jemandts andern zu thuen gestatten, in kein Weiß, als lieb einem jeden sey, unser und des Reichs schwehre Ungnadt und Straff, und darzu die Pöen, im obbeschribnen Privilegio begriffen, zu vermeiden, das mainen wür ernstlich, Mit Urkhundt diß Brieffs besiglet mit unseren Käyserlichen anhangenden Insigel, geben in unserer Statt Wien den neunzehenden Decembris Anno sechzehen hundert neun und funffzig, unserer Reiche des Römischen im anderen, der Hungarischen im fünfften, und des Böheimbischen im vierdten.

Leopoldus.

Vt. **Wilderich Herr von Walderdorff.**

Ad mandatum Sacræ Cæsareæ Majestatis proprium
Wilhelmb Schröder.

XVI.

Käysers Leopoldi Lehen-Brieff vor Abt Conradum zu Marchthal über den Blutbann daselbst, de Anno 1659.

WIr Leopoldt, von GOttes Gnaden Erwöhlter Römischer Käyser, zu allen Zeiten Mehrer des Reichs, in Germanien zu Hungarn, Böheimb, Dalmatien, Croatien, und Schlavonien ꝛc. König, Ertz-Hertzog zu Oesterreich, Hertzog zu Burgundt, Steyr, Kärndten, Crain, und Württemberg, Grave zu Tyrol ꝛc. Bekhennen offentlich mit diesem Brieff, und thuen kundt meniglich, das uns der Ersamb, unser lieber Andächtiger, Conradt, Abbte des Gottshauß Marchtall, underthenigklich angerueffen, und gebetten hat, das wir ihme die Freyheit, ein Maleſitz-Recht, Stockh, und Galgen, in dem Dorff Marchtall zu halten, und den Pann daselbsten über das Blueth zu richten, so weillandt seinem Vorfahrern, und dem Gottshauß Marchtall, von weillandt unsern lieben Herrn, und Vhranherren, Käyser Maximilian dem Ersten gegeben, und hernach von auch weilandt unserem geliebten Herren, Anherren, Vetteren, und Vatteren, Käyser Carln, Käyser Ferdinandten, Käyser Maximilian dem andern, Käyser Ruedolphen dem anderen, Käyser Mathiasen, Käyser Ferdinandt dem anderen, und jüngſtlich Käyser Ferdinando dem dritten, unserem Herrn Vattern, allen hochlöblichſter Gedächtnuß, gnädiglich confirmiert, bestett, und zue Lehen verliehen worden, ihnen aber nunmehr nach erst hochernenter ihrer Maj. und Lbd. tödtlichen Hinschaiden, von uns als jetzt regierenden Römischen Käyser confirmieren zu lassen, auch den Pann über das Blueth zu richten, zu Lehen zu ersuechen, und zu empfahen Gebürde, gleicher Weise widerumben zue confirmieren, zu bestetten, zu erneueren, und gemelten Pann über das Blueth zu richten, in seines Gottshauß Dorff zu Marchtall zu Lehen zu verleihen gnediglich geruehetten, daß haben wür angesehen, solch sein demüetig zimblich Bitt, und darumb mit wohlbedachtem Mueth, guetem Rath, und rechtem Wissen, demselben Abbt Conradt zu Marchtall, angeregte weillandt unser lieben Herren, und Vhranherren, Käyser Maximilians Gönnung, Erlaubung, und Freyheit, über das Halß-Gericht, Stockh, und Galgen, in berüehrtem Dorff Marchtall, confirmiert, bestettiget, erneueret, und den Pann daselbst über des Blueth zu richten, zu Lehen gnediglich verleihen, confirmieren, bestetten, erneueren, und verleihen ihme solches alles, von Römischer Käyserlicher Macht, wissentlich in Crafft diß Brieffs und mainen, setzen, und wollen, daß nun hinfüran angeregte Käyser Maximilians Freyheit, kräfftig, und mächtig seyn, und gemelter Abbt Conradt, und seine Nachkhommen Abbte des Gottshaus Marchtall, dieselben Freyheit, auch den Pann über das Blueth zu richten in angeregtem Dorff Marchtall, von uns, und dem Heil. Reich, in Lehens Weiß innhaben, und dann fürters ihren weltlichen Ambtleuten, oder Vögten, die sie Erbarkheit, und Geschickhligkhait halber darzue taugenlich ansehen werden, bevehlen sollen, und mögen die nach übelthättigen verleumbden Leuthen, so sie in berüehrtes Gottshauß Gerichten, und Gebürten, betretten greiffen, die annehmmen, peinlich fragen, und auf ihr jedes aigne Bekhandtnus, oder offenbahr Verbrechen, oder Mißhandlung, nach des Heiligen Reichs Rechten, und unser jüngſter Uffgerichter Halß-Gerichts-Ordnung, richten und straffen mögen, von allermeniglich unverhindert, doch uns, und dem Heiligen Reich an unser Obrigkheit, und sonst meniglich an seinen Rechten, und Gerechtigkheiten unvergriffen, und unschädlich, der obgenante Conradt, Abbt zu Marchtall, hat uns auch darauff durch seinen hierzu gevolmächtigten Gewalthaber, den Ersammen Gelehrten, unsern, und des Reichs lieben Getreuen Frantz Mayer, der rechten Doctorn, und Agenten, ahn unsern Kaiserlichen Hoff, gewöhnlich Gelübt, und Aydt gethan, uns, und dem Heiligen Reich davon getreu, holdt, gehorsamb, und gewertig zu seyn, und fürters solche Pflicht von seinen Vögten, und Ambtleuten, denen er solchen Pann zu handlen bevehlen würdet, auch nehmmen mit demselben Pann zu handlen, zue richten, und zu verfahren, als gleich unpartheyische Richter gegen dem Reichen als dem Armmen, und dem Armmen als dem Reichen, und darinnen nit anzusehen weder Lieb, Laidt, Mueth, Gaab, Gunst, Recht, Freundschafft, Feindschafft, noch sonst gantz kein andere Sach, dann allein gerechtes Gericht, und Recht, als sich gebürth, inmassen sie daß gegen GOtt dem Allmechtigen am jüngſten Gericht, verantwordten wollen; Und gebüeten darauff allen, und jeden Churfürsten, Fürsten, Gaistlichen, und Weltlichen, Prälaten, Graven, Freyen, Herrn, Rittern, Knechten, Haubtleuthen, Landtvögten, Vitzdomben, Vögten, Pflegern, Verweserrn, Ambtleuthen, Schulthaissen, Burgermaistern, Richtern, Räthen, Burgern, Gemainden, und sonsten allen andern unsern, und des Reichs Underthanen und Getreuen, in was Würde, Stand, oder Wesen die sein, ernstlich mit disem Brieff, und wollen, daß sie den obgemeldten Abbt Conradten, seine Nachkhommen, und das Gottshauß Marchtall, bey der obgenanten Käyser Maximilians Gnad und Freyheit, und dieser unser Käyserlichen Confirmation, Bestettigung, Erneuerung, und Belehnung, unverhindert bleiben, dessen alles obgehörter massen, geruehiglich gebrauchen, und geniessen lassen, und hierwider nicht bekhümern, oder beschweren, noch das jemandts andern zu thuen gestatten in keine Weiß, als lieb einem jeden seye, unser, und des Reichs schwehre Ungnad, und Straff zu vermeiden. Mit Urkhundt diß Brieffs besiglet, mit unserem Käyserlichen anhangendem Insigel, der geben ist in unserer Statt Wien, den neunzehenden Monats Tag Decembris, nach CHristi unsers lieben HErren und Seeligmachers gnadenreichen Geburth, sechzehen hundert neun, und funffzig, unserer Reiche deß Römischen im Anderen, deß Hungarischen im Fünfften, und des Böhaimbischen im vierdten Jahre.

Leopoldus.

Georg Ulrich, Graff zu Wolkhenstain.

Ad Mandatum Sacræ Cæſareæ Majeſtatis proprium.

Wilhelmb Schröder.

XVII.

Käysers Leopoldi Confirmation derer von denen Käysern Alberto I. im Jahr 1300. und Carolo V. im Jahr 1521. der Abtey Marchthal ertheilten Bestetigungen ihrer Privilegien, de Anno 1661.

WIr Leopoldt, von GOttes Gnaden Erwöhlter Römischer Käyser, zu allen Zeithen Mehrer des Reichs, in Germanien, zu Hungarn, Böheimb, Dalmatien, Croatien, und Schlavonien ꝛc. König, Ertz-Hertzog zu Oesterreich, Hertzog zu Burgundt, zu Brabandt, zu Steyr, zu Kärndten, zu Crain, zu Luzemburg, zu Württemberg, Ober- und Nider-Schlesien, Fürst zu Schwaben, Marggraff des Heiligen Röm. Reichs zu Burgau, zu Mähren, Ober- und Nider-Laußnitz, Gefürster Graff zu Habspurg, zu Tyrol, zu Pfierdt, zu Kiburg, und zu Görtz, Landtgraff in Elsaß, Herr auf der Windischen Marckh zu Portenau, und Salins. Bekhennen offentlich mit disem Brieff, und thuen kundt allermeniglich, daß uns der Ehrsam unser lieber Andächtiger, Nicolaus, Abbt des Gottshauß zu Ober-Marchtall aller demüettigſt in glaubwürdiger Formb vorgebracht zwey Brieff, so von weilandt unsern Vorfahren am Reich Alberto, und Carl dem fünfften Römische Käyser, und Könige, über sein, und seines Gottshauß Ober-Marchtall erthailte Privilegien, und Freyheiten ausgangen, und gegeben, welche jetzgenante Brieff von Worth zu Worthen hernach geschriben stehen, und also lauthen:

Inſerantur Privilegia Imperatorum Alberti I. de Anno 1300. ſupra ſub Num. IX. & Caroli V. de Anno 1521. ſupra ſub Num. XI.

Und uns darauff obgedachter Abbt Nicolaus zue Ober-Marchtall demüettigſt angerueffen, und gebetten, daß wür ihme, und seinem Convent obgeschribne Privilegien, Gnaden, und Freyheiten, als jetzt regierender Röm. Käyser zu confirmieren, und zue bestettigen gnediglich geruehetten. Daß haben wür angesehen solch sein bemeltes Abbten zu Ober-Marchtall demüettig zimblich Bitte, auch die angenemmen getreuen, und willigen Dienſt, so seine Vorfahren, weilandt unsern Vorfahren am Reich in manigfeltige Weiß gethan haben, und er hinfüro uns und dem Heil. Reich zue thuen sich willig erbieth; Und darumb mit wohlbedachtem Mueth, guetten Rhat, und rechter Wissen, demselben Abbt Nicolao, und seinem Convent vorberierte Freyheiten als Röm. Käyser gnediglich confirmiert und bestettet. Confirmieren, und bestetten ihnen dieselben auch von Röm. Käyserl. Macht wissentlich in Crafft diß Brieffs: Und mainen, setzen, und wollen, daß angeregte beede Freyhaits-Brieffe in allen, und jeden seinen Wordten, Puncten, Clauſulen, Articuln, Inhaltung, Mainung, und Begreiffungen, kräfftig, und mächtig seyn, stett, veſt, und unverbrüchlich gehalten werden, und gemeldter Nicolaus Abbt, und Convent zu Ober-Marchtall sich desſelben gebrauchen, genüeſſen, und genglich dabey bleiben sollen, und mögen, von allermeniglich unverhindert, doch uns, dem H. Reich, von unsern, und sonst meniglich an seinen Rechten, und Gerechtigkheiten unvergriffen und unschädtlich.

Und gebietten darauff allen, und jeden Churfürsten, Fürsten, Geist- und Weltlichen, Prälaten, Graven, Freyen, Herrn, Ritteren, Knechten, Landtvögten, Haubtleuthen, Vitzthumben, Vögten, Pflegern, Verweesern, Ambtleuthen, Landtrichteren, Schultheissen, Burgermaisteren, Richtern, Räthen, Burgern, Gemainden, und

und sonst allen andern unsern und deß Heyl. Reichs Underthanen und Getreuen, was Würden, Standt oder Weesens die seyn, ernstlich und vestiglich mit disem Brieff, und wollen, daß sie mehrgedachten Abbten und Convent zu Ober-Marchtall an obinserirten Freyheiten dieser unserer Kayserlichen Confirmation und Bestettigung nit irren noch hindern, sondern sie darbey von unser und deß Reichs wegen vestiglich handthaben, schützen, schürmen, und deren nach allen ihrem Inhalt gerueheiglich gebrauchen, geniessen, und gentzlich dabey bleiben lassen, und hierwider nichts thuen, handlen oder fürnemmen, noch des iemandts anderm zu thuen gestatten, in keine Weiß, alß lieb einem jeden seye, unser und deß Reichs schwere Ungnadt und Straff, und dazu die Pöen in mehr hochgedachter unserer hochgeehrten Vorfahren seel. Andenckhens, Freyheits-Brieffen begriffen, zu vermeiden, das mainen wür ernstlich. Mit Uhrkhundt diß Brieffs, besiglet mit unserm Kaiserlichen anhangenden Insigel, der geben ist in unserer Statt Wienn, den achten Tag des Monaths Julii, nach Christi unsers lieben Herrn und Seeligmachers gnadenreichen Geburth im sechßzehen hundert ein und sechzigisten, unserer Reiche deß Römischen im dritten, des Hungarischen im sibenden, und deß Böhaimischen im fünfften Jahre.

Leopoldus.

Vt. Wilderich, Freyherr von Walderdorff.

Ad mandatum Sac. Cæs. Majestatis proprium.

Wilhelmb Schröder, mppr.

Daß vorgehende Copien von ihren in allhieiger Reichs-Abbtey Archiv verwarthen Originalien decopiert, auch auscultando und collationando denen von Worth zu Worth gleich lauthend befunden worden, würdet under allhieigen Reichs-Stüfft gewönlicher Cantzley Förtigung hiemit beverkhundet. Signatum Marchtall den 20. Augusti, 1714.

Reichs-Gottshauß Marchtallische Cantzley.

VI. Von Münster im St. Gregorien Thal.

I.

Diploma Käysers Ludovici Pii, vermöge dessen er der Abtey Münster im St. Gregorien Thal einen Forst geschencket, de Anno 823.

In Nomine Domini DEI & Salvatoris nostri JEsu Christi.

LUdovicus, divina ordinante providentia Imperator Augustus. Si liberalitatis nostræ munere de beneficiis a Deo collatis nobis, locis Deo dicatis aliquid conferimus, id nobis & ad mortalem vitam feliciter transigendam, & ad æternam perpetualiter obtinendam profuturum liquido credimus. Id circo notum sit omnium fidelium nostrorum, tam præsentium, quam & futurorum industriæ, quia vir venerabilis, Gotafridus Abba ex Monasterio sancti Gregorii, quod alio nomine Confluens vocatur, postulavit nos, ut nos ob utilitatem & necessitatem fratrum ibidem Deo famulantium, partem quandam de foreste nostra, contiguam ipso Monasterio, quæ ad fiscum nostrum, nomine columbarium, aspicere vel pertinere videtur, in nostra elymosyna eidem Monasterio concederemus. Cujus precibus pro mercedis nostræ augmento & reverentia illius sancti loci, nobis adquiescere libuit, & de præfata foreste nostra partem quandam per loca denominata atque determinata eidem Monasterio in nostra elecmosyna ad necessitatem & utilitatem fratrum Deo inibi degentium concedere placuit; id est per locum, ubi Bredembach rivolus in Fachinam confluit, sursum usque ad locum, ubi ipse rivolus surgere incipit; deinde per semitam, quæ nominatur Isneida, usque ad montem, qui appellatur Svvartzimberg; deinde per eundem medium montem usque ad lapidem magnum, qui jacet ad radicem montis, & inde

& inde usque ad Fachinam; quantumcunque vero de prænominata foreste nostra infra dinumerata & determinata loca esse videtur, totum & ad integrum eidem Monasterio in nostra eleemosyna concedimus. Quapropter volumus atque jubemus, ut per hanc nostram auctoritatem per loca superius denominata, tam nostris, quam & futuris temporibus, prædictus Gotafridus Abba, ejusque successores vel congregatio ipsius sancti loci, prænominatam partem sylvæ de præscripta foreste nostra in nostra eleemosyna concessam habeant, atque jure perpetuo in ditione ipsius Monasterii consistat: ita duntaxat, ut cum aliquid de ipsa, vel in ipsa ob utilitatem & profectum ipsius Monasterii facere voluerint, libero in omnibus perfruantur arbitrio faciendi. Et ut hæc nostræ auctoritatis donatio atque confirmatio firmior habeatur, & tam nostris quam successorum nostrorum temporibus inconvulsam atque inviolabilem obtineat firmitatem, manu propria subter eam firmavimus, & annuli nostri impressione signari jussimus. Signum HLudovici serenissimi Imperatoris. Hirminmaris Diaconus ad vicem Fridugisi recognovi. Data pridie Idus Junii, Anno Christo propitio X. Imperii Domini HLudovici piissimi Augusti, Indictione prima. Actum Francovurti, palatio Regio in Dei nomine feliciter, Amen.

II.

Revers Ertz-Hertzogs Leopoldi zu Oesterreich, als Ober-Land-Vogts zu Hennegau im Elsaß, sowohl das Gottshaus zu Münster im St. Gregorien Thal, als auch die Stadt zu schirmen, und sie bey ihren Privilegien zu lassen, de Anno 1620. stehet in des Teutschen Reichs-Archivs Part. Special. Continuat. II. unter den Prælaten und Abtißinnen, pag. 853.

VII. Von Ochsenhausen.

I.

Avertissement von der Abtey Ochsenhausen.

IN limine non sine dolore Lectorem benevolum monere cogimur, de Fundatione nostri Monasterii nobis ipsis fere nihil constare, nisi paucissima ex schedulis quibusdam vetustate oppido attritis collecta: Sane universim per paucas invenimus litteras, quæ in Monasterio nostro ante separationem a S. Blasio confectæ, & post illam retentæ sint: Imo ab Anno 1100. quo Monasterium fundatum est, usque ad Annum 1232. ne unicum instrumentum signo aliquo communitum videre est. Paucis ergo his fruere, & nobis non indignans, bene vale.

II.

Diploma Fundationis & Dotationis der Abtey Ochsenhausen, de Anno 1100.

NOtum sit omnibus fidelibus, tam futuris quam præsentibus, qualiter Havvinus, Adalbertus & Conradus, fratres de Wolfvoldeschvvendi, per manum Ducis Gvvelfonis locum, qui vulgariter Oxenhußen dictus est, una cum Ecclesia Goldbach quatuor mansis dotatam, unum molendinum vulgariter Sarchenmühlin, unamque tabernam, & sex mansos, unamque silvam pro Monasterio Ordinis S. Benedicti erigendo tradiderunt. Hæc traditio facta est Anno Domini M. C. 2do Calend. Januarii, præsentibus Reverendissimis in Christo Patribus, Generosis Nobibusque viris, Thiemone Archi-Episcopo Salzburgensi & Gebhardo, vice Domini Henrici, Episcopi Constantiensis, Hermanno Comite de Geruschusen, Manigoldo Comite & filio ejus Wolffrado de Isnium & de Alschusen, Hartmanno & fratre ejus Ottone de Kilchberg, Luitfrido & Manigoldo de Billenhusen, Henrico de Baldeßheim, Reginhardo de Ursinium, Reginbotto de Haigerloch, Adelgozo de Lüzelburg, Wolffstregel de Loben, Hattone de Oxenhußen, Hartnit de Stamsried. Hanc vero traditionem Reverendissimus in Christo Pater & Dominus, Dominus Thietvvinus, Dei Gratia S. Ruffinæ Cardinalis Episcopus, & Ecclesiæ Romanæ Legatus, petitione Nobilis Viri Hattonis de Wolfroldeschvvendi confirmavit, & ut inviolata perseveret, sigilli sui impressione insigniri judicavit.

III.

Diploma, **woraus zu erſehen, wie die Abtey Ochſenhauſen der Abtey** St. Blaſii **unterworffen worden,** de Anno 1100.

ANno Domini milleſimo, centeſimo, Anno vero Henrici IV. Imperatoris quadrageſimo quarto, Havvinus, Adelbertus & Conradus fratres per manum Ducis Bavariæ Gvvelffonis locum, qui vulgariter dictus eſt **Oxenhußen**, Monaſterio S. Blaſiii in proprietatem dederunt, in præſentia Domini Uttonis Abbatis & Adelgozii tunc Advocati de S. Blaſio, coram multis teſtibus, cum omnibus appenditiis ſuis, id eſt, utriusque ſexus mancipiis, areis, ædificiis, exitibus & reditibus, agris aquiſitis & aquirendis, pratis, paſcuis, aquis, aquarum decurſibus, molendinis, piſcationibus, ſylvis, & cum omnigena utilitate, quæ ullo modo inde provenire vel excogitari poteſt, absque omni contradictione cum omni proprietate. Venerabilis vero Utto Abbas, cum conſilio Thiemonis Archi-Epiſcopi Salzburgenſis, & Gebhardi, Epiſcopi Conſtantienſis, & aliorum religioſorum virorum petitione ad eundem locum fratres ſuos direxit: ſcilicet quendam fratrem nomine Burchardum religioſum moribus, qui poſtmodum primus Prior factus eſt in eodem loco, Monaſteriumque in eodem loco fieri fecit, in honore invictiſſimi militis Chriſti Georgii, nec non regularem vitam inſtituerent, in quo fratres Ordinis S. Benedicti in unum congregarent, qui Deo die noctuque ſervirent, & S. Blaſio deinceps obedientiam ſervarent, & ut ſemper inviolabiliter divinum ſervitium ibi perſeveret. Deinde etiam decretum eſt, ut eſſent ſub Abbate de S. Blaſio ſecundum ordinem ſuum, quem de fructuaria habemus, ut & idem locus cum omnibus ad illum pertinentibus jure proprietatis Monaſterio & Abbati S. Blaſii ſemper in omnibus obediat & ſubjaceat, ſicut & aliæ ſuæ Cellæ eidem obediunt & ſubjacent; & ut ſemper ſit Prior de S. Blaſio, qui ſcil. Burchardus juſſa complens, omnia, quæ eidem Pater & Abbas S. Blaſii injunxerat, adimplevit, & Monaſterium conſtruens in honore S. Georgii, ſicut hodie cernitur, fideliter cum DEI adjutorio conſummavit. Ut nullus Dux aut Comes, aut aliqua major, vel minor perſona aliquid juris habeat, vel aliquam poteſtatem exerceat, aut ullam inquietudinem Monachis in eodem Cella manentibus præſumat inferre, ſed omnia ſub poteſtate & diſpoſitione Abbatis S. Blaſiii perenni jure permaneant. Ad hæc ſane illam conſtitutionem, quam Ven. P. Utto ſanxit, & nos approbamus & ſancimus, ut nullus Abbatum vel Potentum de rebus ad dictam Cellam **Oxenhaußen** pertinentibus aliquid inde abalienare, vel ſubtrahere præſumat, & ut alius nullo modo ſit Prior, niſi quem Abbas noſtri Monaſterii præeſſe voluerit: Prior autem de his, qui ad converſionem veniunt, ſive ſit Monachus, ſive Clericus, ſive Laicus, nullum admittat in conſortium fratrum ſine voluntate & conceſſione Abbatis noſtri Monaſterii. Omnia majora negotia in mutandis locis, in transferendis ejusdem beneficiis, & cætera hujusmodi, pendeant ex arbitrio Abbatis dicti Monaſterii. Et hæc omnia poſtea ſunt confirmata primo Argentinæ a Lothario Rege, Anno Domini milleſimo, centeſimo, vigeſimo ſexto, Anno vero Regni ejus primo.

IV.

Diploma, **vermöge deſſen der Abtey Ochſenhauſen das Gut Hattenburg geſchencket worden,** de Anno 1127.

NOtum ſit omnibus Chriſti fidelibus, ſcilicet præſentibus & futuris, omnibusque Deum timentibus & recta juſte diſcernentibus Concambium, quod fecit Rudolphus Comes Curigenſis cum Eberhardo Comite de Kirchberg. Rudolphus Comes tradidit ſuum prædium, quod habuit apud villam **Waldpertishofen**, cum omni familia Eberhardo Comiti: Eberhardus vero Comes tradidit Rudolpho Comiti ſuum prædium, quod vocatur **Hattenburg**. Hoc Concambio firmato Rudolphus Comes adjuncta manu Eberhardi Comitis legitime & ſine ulla contradictione tradiderunt prædictum prædium, ſcilicet **Hattenburg**, ſuper altare S. Georgii, in Monaſterio **Oxenhußen**, pro ſpe & mercede æternæ vitæ. Hæc traditio facta eſt Anno Domini M. C. XXVII. Indictione undecima, quarto Idus Julii, fer. 3. Anno ſecundo Lotharii Regis. Acta ſunt hæc omnia in Cella **Oxenhußen**, in Comitatu Dietboldi Comitis, præſentibus, quorum iſta ſunt nomina. Arnoldus de Hiltesvvilane, Henricus de Steiga, Sigifridus de Rockenburg, Henricus de Habeſburg, & frater ejus Conradus, Cuno de Baltisheim, Sigeboto & frater ejus Witegoge de Albegg, Bilgerinus de Hürbele, Burchardus de Butsmundishuſen, Udalricus de Sulmigen, Rudolphus de Türckeim, Adalbertus de Schvvarzbach, Meingoz de **Gottisbretishofen.**

V.

V.

Diploma, **woraus erhellet, wie die Abtey Ochſenhauſen nach und nach beſchencket worden,** de Anno 1128.

NOtum ſit omnibus præſentibus & futuris & ſucceſſuris, qualiter Conradus & frater ejus Havvinus dederunt Eccleſiam unam cum quatuor manſis dotatam, & unum molendinum, unamque tabernam & ſex manſos, unamque ſilvam in villa **Oxenhaußen.** Dederunt etiam dimidiam & octavam partem in Eccleſia, apud villam Reinſtetten. Donaverunt etiam Capellam unam in villa **Lobach** conſtitutam; & in eadem villa, id eſt, **Lobach**, & in alia Büra nuncupata ſex manſos cum taberna, & cum ſilvis ad eos pertinentibus. Idem dederunt in villa Bercheim duos manſos. Item dederunt Capellam unam dimidio manſo dotatam, & quatuordecim manſos in villa **Wöſterheimb** cum duabus ſilvis.

Adalbertus dedit quartam partem in Eccleſia apud villam **Thanheimb** conſtituta. Donavit etiam in eadem villa inter molendinum & tabernam, & ſalicam terram decem manſos cum omni pertinentia. Item dedit tres manſos in villa Cella nominata. Donavit etiam duos manſos in monte Ungersberg dicto. Item dedit unum manſum in vico **Millenberg**; Donavit etiam unum manſum in vico **Zimotechenhuß** dicto. Item dedit quatuor manſos in vico **Ißewendi.** Donavit etiam molendinum unum in loco, qui dicitur **Spindelwaag.** Item dedit dimidiam partem in Eccleſia, apud vicum Rotha conſtituta. Donavit in eodem loco inter tabernam & arvum duos manſos. Item dedit dimidium manſum juxta eundem vicum in quodam novali conſtitutum. Donavit etiam duos manſos in vico **Hidiezerhaldung** nominatum. Item Havvinus, filius Hattonis de **Wollvolldelſchweindi** tradidit Deo & S. Georgio villam **Oxenhußen** pro remedio animæ ſuæ. Eo defuncto, quatuor ſorores ejus Hazicha, Kunicha, Heiuma, Tutta proximæ hæredes defuncti eandem traditionem firmaverunt pro anima fratris. Eo tempore Gvvelfo, Dux Noricorum, qui de via Jeroſolymitana obiter ad oppidum **Memmingen** venit, in cujus præſentia & multorum comprovincialium prædictæ Matronæ traditionem fratris cum ſuo Advocato, nomine Woldberto de **Grünebach**, firmaverunt: Una vero ſororum, Tutta nomine, maritum duxit, filiumque Havvinum genuit, hic parvi pendebat, quod parentes fecerant: Nam fratres Cœnobii inquietabat, ſeque aliquam partem in villa **Oxenhuſen** habere clamabat, etenim mater illam ad auſa, primæ traditionis ſero pœnitens, incitabat. Poſt juſtitia convictus & pecunia a fratribus honoratus traditionem, quam parentes fecerant, firmavit, & ſuper Reliquias Sanctorum, & in manus Advocati Rudolphi Comitis legali adſtipulatione edoctus, omnem expoſtulationem ſuper villam **Oxenhußen** contradidit. Hæc omnia facta ſunt in loco **Thüſſen**, Anno ab Incarnatione Domini M. C. XXVIII. Indict. 6. ſeptimo Cal. Aprilis, Luna XI. fer. 2da. Præſentibus, quorum iſta ſunt nomina: Eberhardus, Comes de Kilberto, Kuno de Baldisheim, Henricus de Steige, Adalbertus de Eicheim, Sinke & Bernardus de **Vinhußen**, Ernſt de **Stuzelin**, Hartvvik de Luvvine, Megingoz de **Gottibretishofen.** Eo die & ſub eisdem Teſtibus Rudolphus Comes & Advocatus tradidit ad prædictum Cœnobium omnia prædia, quæ ſui ſervientes Deo & S. Georgio obtulerant, & præcipue dimidium manſum in villa **Vonlanden**, quem Domina Berchta de **Roth** cum ſua Domina Berchta Comitiſſa, ante paucos dies Cœnobio tradiderat. Hæc tamen traditio facta apud clementiam oppidum.

VI.

Bulla **Pabſts** Gregorii IX. **Krafft welcher er die Abtey Ochſenhauſen in ſeinen und des Röm. Stuhls Schutz und Verſpruch genommen,** de Anno 1223.

GRegorius Epiſcopus, Servus Servorum DEI, dilectis filiis Priori & Conventui de Hoſſenhuiſe, Ordinis Sancti Benedicti, Conſtantienſis Diœceſis ſalutem & Apoſtolicam benedictionem. Cum a nobis petitur, quod juſtum & honeſtum, tam vigor æquitatis, quam ordo exigit rationis, ut id per ſollicitudinem officii noſtri ad debitum perducatur effectum. Quapropter dilecti in Domino filii veſtris juſtis precibus inclinati perſonas veſtras & locum, in quo divinio eſtis mancipati obſequio, cum omnibus bonis, quæ impræſentiarum rationabiliter poſſidetis, aut in futurum præſtante Domino juſtis modis poteritis adipiſci, ſub beati Petri & noſtra protectione ſuſcipimus: Specialiter autem decimas in Reinſtetten, homines in Winterrieden ac alia bona veſtra, ſicut ea omnia juſte ac pacifice poſſidetis, vobis & per vos Monaſterio veſtro authoritate Apoſtolica confirmamus, & præſentis ſcripti patrocinio communimus. Nulli ergo omnino hominum liceat

ceat hanc paginam nostræ protectionis & confirmationis infringere, vel ei ausu temerario contraire. Si quis autem hoc attemptare præsumpserit, indignationem Omnipotentis Dei & B. B. Petri & Pauli Apostolorum ejus se noverit incursurum. Datum Anagnie, quarto Cal. Novembris, Pontificatus nostri Anno sexto.

VII.

Bulla Pabsts Bonifacii IX. **vermöge welcher er die Abtey Ochsenhausen von der Bothmäßigkeit der Abtey** St. Blasii **im Schwartzwalde befreyet, und ihr die Freyheit ertheilet, einen Abt nach Belieben zu erwehlen,** de Anno 1391.

BOnifacius Episcopus, Servus Servorum DEI, ad perpetuam rei memoriam. Sacræ Religionis honestas, sub qua dilecti filii, Conventus Monasterii S. Georgii in Ochsenhusen, Ordinis S. Benedicti, Constant. Diœcesis devotum ac sedulum reddunt Altissimo famulatum, nec non magnæ devotionis affectus, quem iidem Conventus & personæ in eodem Monasterio degentes, ad nos & Romanam gerunt Ecclesiam, merito promerentur, ut votis eorundem, illis præsertim, per quæ dicti Monasterii utilitati & ipsorum quieti salubriter consulatur, favorabiliter annuamus. Exhibita siquidem nobis nuper ipsorum Conventus petitio continebat, quod olim in fundatione dicti Monasterii extitit ordinatum, quod prædictum Monasterium in temporalibus duntaxat per unum Præpositum, & in spiritualibus duntaxat per unum Priorem regi & gubernari deberet; & quod prædictus Conventus hujusmodi Præpositum de gremio ejusdem Monasterii eligere tenerentur: Prior vero hujusmodi, qui dictum Monasterium in spiritualibus regeret & gubernaret, de gremio Monasterii S. Blasii in nigra sylva Ordinis & Diœcesis prædictorum, cui præfatum Monasterium S. Georgii subesse, & a quo dependere dignoscitur, quotiens casus vacationis ejusdem Monasterii S. Georgii contingeret, per N. Abbatem pro tempore existentem & Conventum ejusdem Monasterii S. Blasii deputaretur, & eidem Monasterio S. Georgii præficeretur. Cum autem, sicut eadem petitio subjungebat, prædictum Monasterium S. Georgii, divina gratia suffragante, in bonis temporalibus ac redditibus & proventibus adeo excreverit, quod præfati Conventus ejusdem Monasterii S. Georgii hospitalitatem congruam tenere, & alia eis incumbentia onera commode supportare possint: Cumque absurdum quodammodo videatur, quod ipsum Monasterium S. Georgii per duos Prælatos, sive per duo Capita, raro etiam invicem concordantia, præmisso modo regatur & gubernetur; & prout magistra rerum experientia docet, gravia damna exinde præfato Monasterio S. Georgii hactenus sunt secuta, pro parte prædictorum Conventus ipsius Monasterii S. Georgii fuit nobis humiliter supplicatum, ut, cum ille, qui se gerit pro Abbate ipsius Monasterii S. Blasii, & Monachi & aliæ personæ in eodem Monasterio S. Blasii nunc degentes, iniquitatis alumno Roberto, olim Basilicæ duodecim Apostolorum Presbytero Cardinali, nunc Antipapæ, qui se Clementem VII. ausu temerario nominare præsumit, etiam post & contra processus Apostolicos contra ipsum Robertum ac ejus sequaces ac fautores & adhærentes eidem factos & solenniter publicatos, notorie adhærere & favere præsumpserint ac præsumant, prædictum Monasterium S. Georgii ac personas in eo degentes, pro tempore ab omni subjectione & dominio ac potestate præfati Monasterii S. Blasii ac ejus Abbatis pro tempore existentis, & ipsius Conventus eximere ac perpetuo liberare, & quod sæpedictum Monasterium S. Georgii, cum illud vacare contigerit, regatur & gubernetur de cætero per Abbatem eligendum, undecunque ex dicto ordine per eosdem Conventum Monasterii S. Georgii, juxta Canonicas Sanctiones, & quod hujusmodi electio per loci ordinariam debeat confirmari, statuere ac ordinare de speciali gratia dignaremur.

Nos igitur hujusmodi supplicationibus inclinati, auctoritate Apostolica præfatum Monasterium S. Georgii ab omni subjectione & jurisdictione, dominio & potestate prædicti Monasterii S. Blasii, ac ejus Abbatis pro tempore existentis, & Conventus ejusdem ex certa scientia eximimus, & perpetuo liberamus tenore præsentium, statuentes & ordinantes quod, quotiescunque sæpefatum Monasterium S. Georgii vacare contigerit, liceat præfatis Conventui ejusdem Monasterii S. Georgii eligere sibi undecunque, secundum Canonicas sanctiones & regularia instituta dicti ordinis, sive de ipso Monasterio S. Georgii, sive aliunde de dicto ordine personam idoneam in Abbatem præfati Monasterii S. Georgii, & quod hujusmodi electio per dictum loci ordinarium, auctoritate ordinaria confirmetur, constitutionibus ac statutis, & consuetudinibus Monasteriorum & ordinis prædictorum contrariis, juramento, confirmatione Apostolica, vel quacunque firmitate alia roboratis non obstantibus quibuscunque: Ac decernentes ex nunc irritum & inane, si secus super his a quocunque, quavis authoritate, scienter vel ignoranter contigerit attemptari. Nulli ergo omnino hominum liceat hanc paginam nostræ exemptionis, liberationis, statuti, ordinationis & constitutionis infringere, vel ei ausu temerario contraire. Si quis autem hoc attemptare præsumpserit, indignationem Omnipotentis Dei & Beatorum Petri & Pauli Apostolorum ejus se noverit incursurum. Datum Romæ apud S. Petrum, decimo sexto Cal. Martii, pontificatus nostri Anno secundo.

IIX.

Bischoffs Burchardi **zu Costantz** Confirmation **des ersterwehlten Abts** Nicolai **zu Ochsenhausen,** de Anno 1392.

BUrchardus, DEI gratia Episcopus Constantiensis, omnibus præsentium inspectoribus subscriptorum notitiam cum salute. Noveritis, quod pridem religioso in Christo fratre Nicolao Schmid, Conventuali monasterii S. Georgii in Ochsenhusen, Ordinis S. Benedicti, nostræ Constantiensis Diœcesis, in Abbatem dicti monasterii tunc vacantis electo, coram nobis comparente, nobisque hujusmodi electionis decretum canonice factum & roboratum, ac sanum & integrum, cujus tenor subscribitur, præsentante, & a nobis humiliter petente, quatenus hujusmodi suam electionem, authoritate nostra, ordinaria confirmare, sibique munus Benedictionis impertiri, & alia sibi in ea parte facienda & impendenda, facere & impendere dignaremur. Nos autem juxta doctrinam Apostoli nemini cito manum imponere, vel in suo jure derogare, sed in his juris ordinem servare volentes, per nostras litteras signo nostro Episcopali pendenti sigillatas, tam in Cancellis Ecclesiæ dicti monasterii in Ochsenhusen, quam alibi, ubi expediens foret, omnes & singulos, quorum interesset, & qui sua quovis modo crederent interesse, quique se hujusmodi electioni & eidem electo opponere vellent, per modum proclamationis citari & vocari mandavimus, ut etiam citavimus & vocavimus, ut coram nobis in oppido Engen nostræ dictæ Diœcesis & ibidem in Capella gloriosæ Virginis Mariæ, die hodierna, qua data præsentium conscribitur hora primarum comparerent ad dicendum & proponendum, quidquid contra dictam electionem de præfato F. Nicolao Schmid, ut præscribitur, factam & ejus personam dicere & proponere vellent, & quare ad confirmationem ipsius electionis procedi non deberet, & hoc præcise & peremptorie, & cum tali comminatione seu intimatione, si non comparerent, vel comparerent, nihil tamen rationabile in oppositum dicerent, allegarent seu ostenderent, quod ad hujusmodi & alia per ipsum F. Nicolaum electum, uti præmittitur, petita, prout justum foret, procul dubio procederetur. Et quia hodierna ipsa die in prædicta Capella gloriosæ Virginis Mariæ præfatus F. Nicolaus electus coram nobis comparuit, & prædictæ nostræ proclamationis litteras exhibuit, & produxit, nobisque de executione earundem litterarum tempestive & alias debite facta plenam fidem fecit, & prout pridem a nobis petiit fieri, per nos instanter postulavit, quantum omnium & singulorum citatorum, in quantum legitime non comparerent, nec termino hujusmodi satisfacerent accusando. Nos demum, post exspectationem sufficientem, ex quo in præmissis nullus oppositor seu contradictor prodiit, seu comparuit, tam dictæ electionis decreto & processu, quam ipsius F. Nicolai electi persona, aliisque examinandis, considerandis & attendendis diligenter examinatis, consideratis & attentis, Christique nomine invocato, jurisque ordine in talibus observando observato, habitoque peritorum consilio & solo Deo præ oculis, electionem de præfato fratre Nicolao Schmid, ut præmittitur, celebratam tanquam Canonicam, & ipsum F. Nicolaum in ipsius monasterii Abbatem confirmandum, sibique munus Benedictionis impertiendum fore decrevimus, & præsentibus confirmamus & decernimus. Administrationem spiritualium & temporalium ejusdem monasterii sibi, tanquam suo Abbati, plenariam committentes, ipsumque F. Nicolaum electum in possessionem ipsius Abbatiæ, juriumque & pertinentiarum ejusdem misimus, &, in quantum nostra finit absentia, mittimus per præsentes. Adhibitis in his & circa hæc solemnitatibus debitis & consuetis. Insuper etiam dilectis in Christo Decano & Camerario, singulisque Confratribus Decanatus in Bibrach, dictæ nostræ Diœcesis, præsentibus committimus, atque in virtute S. Obedientiæ firmiter & districte præcipiendo mandamus, quatenus quilibet ipsorum, qui super eo fuerit requisitus, ipsum F. Nicolaum electum & confirmatum in possessionem prædictæ Abbatiæ, juriumque & pertinentiarum ejusdem vice nostra ducat corporalem, sibique faciat ab omnibus & singulis ipsius monasterii conventualibus & officiatis, nec non vasallis, emphitevtis, censitis hominibus,

nibus, colonis & debitoribus dicti monaſterii, & quibuslibet aliis, ſicut ad quemlibet ipſorum pertinet, obedientiam & reverentiam debitas exhiberi, ac homagia ſeu fidelitatis juramenta, prout ad eos pertinet, præſtari, atque de omnibus bonis, juribus, redditibus, cenſibus, decimis & obventionibus ad dictum monaſterium pertinentibus effectualiter reſponderi, tanquam vero & legitimo ipſius monaſterii Abbati. Tenor itaque prædicti Decreti præfatæ electionis, quod ſigillo Conventus prædicti monaſterii pendenti fuit roboratum, & per diſcretum Joannem Binder de Schaffuſa, Clericum dictæ noſtræ Diœceſis, publicum imperiali authoritate & Curiæ noſtræ Conſtantienſ. Notarium, in publicam formam redactum, & ſuo ſigno ſolito & conſueto ſignatum ſequitur in hæc verba:

In nomine Domini Amen. Reverendo in Chriſto Patri ac Domino, Domino Burchardo, Dei & Apoſtolicæ Sedis gratia Epiſcopo Conſtantienſi, ſui humiles & devoti oratores, fratres: Conradus dictus Ranz, Conradus dictus Krôll, Ulricus dictus Strôli, Johannes, dictus Walße, Johannes dictus Vorherzer, Johannes dictus Huber & Johannes dictus Pfender Presbyteri, totusque Conventus monaſterii S. Georgii in Ochſenhuſen, Ordinis S. Benedicti, veſtræ Conſtantienſ. Diœceſis, quidquid poſſumus reverentiæ & honoris, omni cum humilitate & ſubjectione. Cum ſanctiſſimus in Chriſto Pater ac Dominus noſter, Dominus Bonifacius digna Dei providentia Papa IX. modernus de ſua benigna miſericordia proceſſerit, fecerit, ordinaverit & ſtatuerit, prout in litteris Apoſtolicis nobis per ipſum gratioſe conceſſis, & ſua plumbea bulla in filis ſericis, more Romanæ Curiæ bullatis, latius continetur, & quarum tenor de verbo ad verbum ſuit, & eſt talis.

Inſeratur Bulla Bonifacii IX. ſub Num. VII. præcedenti.

Cumque dictum noſtrum monaſterium vacare cœperit & vacet ad præſens per mortem quondam fratris Hainrici in Hodorff, conventualis monaſterii S. Blaſii prædicti, ultimi Prioris de Conventu S. Blaſii nobis deputati, qui in eodem monaſterio S. Blaſii ante aliqua tempora diem ſuum clauſit extremum, & corpus ſuum in ipſo traditum eſt Eccleſiaſticæ ſepulturæ, eo quod ſibi propter adhæſionem & fautoriam Antipapæ, & de quibus in ſupradictis litteris Apoſtolicis cavetur, obedire in ſpiritualibus, conſcientia nos accuſante, recuſavimus; Et per liberam & ſpondaneam reſignationem religioſi viri fratris Nicolai Schmid, conventualis & noviſſimi Præpoſiti dicti noſtri monaſterii in Ochſenhuſen, in manus diſcreti viri, Joannis Binder, Notarii publici ſubſcripti, auctoritate ordinaria, per veſtram reverentiam ſibi commiſſa, die 18. Menſis Aprilis factam; Et quia propter diuturnam vacationem Eccleſiæ Paſtoris ſolatio deſtitutæ grandia gravamina & diſpendia in ſpiritualibus & temporalibus pati ſolent, Conditores Canonum deliberatione provida ſtatuunt, quod ultra tres menſes Cathedralis non vacet Eccleſia, nec etiam regularis: Nos volentes uti privilegio exemptionis, ſtatutis & ordinationibus a Sede Apoſtolica, ut præmittitur, nobis conceſſis, & ne noſtrum viduatum monaſterium S. Georgii ſuæ viduitatis incommoda diutius deploraret, fuit a nobis decima nona dies Aprilis præſentis ad electionem futuri Paſtoris in dicto noſtro monaſterio S. Georgii celebrandam, & omnia & ſingula, quæ ipſius electionis negotium contingere, dignoſcuntur, ad faciendum pro termino concorditer aſſignata & præfixa. Vocatis igitur vocandis & præſentibus omnibus & ſingulis, qui electioni hujusmodi debuerunt & petuerunt intereſſe, die ante ſcripta poſt miſſam S. Spiritus in choro dicti noſtri monaſterii ſolenniter celebratam, nos in Sacriſtia dicti noſtri monaſterii per ſonitum campanæ more ſolito congregati, ſtatim ſine omni tractatu omnes inſimul, nullo penitus diſcrepante, Sancti Spiritus gratia, ut firmiter credimus, inſpirati, in F. Nicolaum Schmid prædictum, dicti noſtri monaſterii conventualem expreſſe profeſſum, virum utique religioſum & honeſtum, providum & diſcretum, litterarum ſcientia, vitæ moribus & magnis virtutibus merito commendandum, caſtum, ſobrium, Deo & hominibus ſuper omnia placentem, in ſacerdotio & ætate legitima conſtitutum, ac de legitimo matrimonio procreatum, in ſpiritualibus & temporalibus circumſpectum, & alias habilem & idoneum una voce & uno ſpiritu in noſtrum & dicti noſtri monaſterii S. Georgii Abbatem elegimus & Paſtorem, ipſumque electum ſuper altare majus chori poſuimus, hymnum Dei glorioſiſſimum: Te Deum laudamus, alta voce decantantes, hujusmodi electionem Clero & populo fecimus publicari. Poſt hæc vero electione hujusmodi ipſi electo per nos unanimiter præſentata, & petito ab eo, ut ſuum præberet eidem aſſenſum; Ipſe tandem nolens divinæ reſiſtere voluntati, ob honorem individuæ Trinitatis & B. Georgii Martyris, in cujus nomine dictum monaſterium eſt fundatum & conſtructum, votis noſtris debite annuit, electioni conſentiens. Eapropter reverentiæ veſtræ digne tam devote quam humiliter ſupplicamus, quatenus electionem, ut ſic canonice celebratam dignemini, miſericorditer confirmare, & eidem electo noſtro munus Benedictionis impendere, ſeu facere impendi, ut Deo auctore nobis & dicto monaſterio noſtro velut Pater & Paſtor idoneus præeſſe valeat utiliter & prodeſſe, nosque & alii ſub ejus felici regimine coram Deo poſſimus ſalubriter militare. In quorum omnium teſtimonium præſentes litteras per Notarium publicum ſubſcriptum ſcribi & publicari mandavimus, & Sigilli Conventus noſtri, & quo hactenus uſi ſumus, fecimus appenſione muniri. Actum & datum in dicto noſtro monaſterio S. Georgii in Ochſenhauſen in Sacriſtia, Anno a Nativitate Domini M. CCC. XCII. Indict. XV. Pontificatus prædicti Domini noſtri Bonifacii Papæ noni Anno III. menſis Aprilis, die decima nona, hora primarum vel quaſi. Præſentibus honorabilibus & diſcretis viris Dominis, Joanne Schagtegg, Rectore Eccleſiæ Parochialis in Lophaim, Joanne Wißlederer, Plebano Eccleſiæ in Warthauſen, Camerario. Decanatus ruralis in Bibrach, Conrado dicto Ruſch, Capellano Presbyteris, & Joanne de Altdorff, Doctore puerorum dicti monaſterii in Ochſenhuſen, teſtibus & præmiſſa vocatis ſpecialiter & rogatis.

Et ego Joannes, dictus Binder, de Schaffuſa, Clericus Conſtantienſ. Diœceſis, publicus imperiali authoritate, & Curiæ Conſtantienſ. Notarius juratus, quia etiam prædictæ Electioni ac omnibus & ſingulis præmiſſis, dum ut præmittitur loca & tempore præſcriptis agerentur & fierent, una cum fide dignis teſtibus præſcriptis interfui, & ea ſic fieri vidi & audivi, idcirco præſens Electionis decretum manu mea propria ſcriptum publicavi, & in hanc formam publicam redegi, ſignoque meo ſolito & conſueto unacum appenſione ſigilli dicti conventus ſignavi in fidem & teſtimonium omnium præmiſſorum. In quorum omnium & ſingulorum teſtimonium ſigillum noſtrum Epiſcopali præſentibus duximus appendendum. Datum & Actum in Capella glorioſæ Virginis Mariæ in Engen ſupradicta. Anno Domini Milleſimo, trecenteſimo, nonageſimo ſecundo, feria ſexta poſt Dominicam, qua in eccleſia Dei cantabatur: Quaſimodogeniti, menſis Aprilis, vigeſima ſexta hora primarum indict. quinta decima.

IX.

Käyſers Wenceslai Privilegium **vor die Abtey Ochſenhauſen, vermöge deſſen er derſelben erlaubet, einen Vogt nach ihren Belieben zuerwehlen, auch ſie von Land- und andern Gerichten** eximiret, de Anno 1397.

WIr Wenzelaus, von GOttes Gnaden Römiſcher König, zu allen Zeiten Mehrer des Reichs und König zu Böheimb, Bekennen und thuen kundt offentlich mit diſem Briefe allen dem, die inn ſehend oder hören leſen, wenn wür von angebohrner Güetigkeit ſonderlich darauff genaigt ſeind, wie das Lob und die Ehre GOttes gemehret, und mannigfaltiglich verbracht werde, umb daß ſo haben wür gnädiglich angeſehen den löblichen Gottsdienſt, die die Andächtigen unſer beſonders liebender Abbt und der Convent gemainlich des Gottshauß St. Gergen in Orenhauſen St. Benedicten Ordens in Coſtanzer Biſtumb gelegen, täglich in ihrem Cloſter mit Singen, und mit Leſen ohn Underlaß begandt, und auch ſonderlichen daß ſie und ir Vordern Caſtvogtey und auch Vogtey über ihr Cloſter mit aller irer Zuehörunge, als gar ſchädlich mit groſſer Steuerkoſte von den von Schellenberg an ſich erkaufft hand, und habend mit wolbedachtem Mueth Römiſcher Königlicher Macht und Rathe, unſer und des Reichs Fürſten und lieben Getreuen, dem Abbt und dem Convent deſſelben Gottshauß, und allen ihren Nachkhommen ſolch beſonder Freyhaite und Gnade gegeben und gethann, geben und thuen ihn auch die jetzo mit rechter Wiſſe und Crafft diß Briefs, daß ſie nun fürbaß mehr ewiglich einen Vogt nemmen und erwöllen ſollend und mögend, wenn ſie wöllend, oder der ihn den allerfüeglicheſt iſt, alſo daß ſie niemand daran irren noch bekümbern ſoll, ſie mügen auch den oder dieſelben ihre Vögte, die ſie alſo genommen hetend, wol wider abſetzen, verkheren, und andere an ir ſtatt nemmen, als dickh ſie wöllen, oder wen ihnen die vordere Vögte nit mehr füeglich weren, alſo daß ſie darumb weder von denſelben abgeſetzten Vögten noch von niemand anders weder an iren Leuthen noch Güetern nicht ſollend gelaidiget noch beſchädiget werden, wür ſetzend und wöllend auch von beſondern Genaden daß das vorgenant Gottshauß und auch deſſelben Gottshauß Leuth und auch Güeter vor dhainen ihren Vogten pfandtbar ſye, und daß auch ſie niemand darfür nöthen, noch pfenden ſollen, mit kainen Sachen, den als ferre umb daß geſatzt Vogtrecht daſſelbe Jare, und wenn ſie auch das eines jeglichen Jares eineſt geben habend, es beſchehe von Pfandung wegen, oder ſonſt, ſo ſollen ſie daſſelb Jar fürbaß mer von allermeniglich unbekümbert ſeyn, wär aber ob in oder den iren darwider ietzt beſchähe von wem daß wäre, daß ſoll Raub haiſſen und ſein, und mag man auch dar-

darzu richten und thuen, als zu Raube von Recht gehört, darzu haben auch wür dem vorgenanten Gottshauß ſollicher Freyheit und Genade auch gegeben und gethann, daß niemand ſie noch die iren gemainlich, oder beſonder, es ſygend Leute oder Guete für kainterley Land-Gericht, oder ſonſt andere Gerichte, weß die ſeind, oder woh die gelegen ſeind, oder auch für uns und des Reichs Hoff-Gerichte laden, fürtreiben, oder haiſſen ſollend umb was Sachen daß ſyn, ohn allein das vorgenant Gottshauß gemainlich für das Gericht, da ſie deren hin gehören, und die Iren für die Ambtleuth und die Gerichte, darinn ſie dann geſeſſen ſind, oder darinn ſie dann gehörend, ohn all Gevärde. Es were dann daß dem Kläger Recht daſelb verſaget, oder wider Beſchaidenheit verzogen wurde, und wer darüber zue ihm, oder den Iren beſambt, oder beſonder jetz zeſprechen gewünnet, oder hat, der ſoll Recht von in ſuchen und nemmen, und auch daß ſich alſo benügen laſſen, als vorgeſchriben ſteet, wär aber ob jemand darwider thäte oder kömme, ſo ſetzen und erkhennen wür jetzund daß der darumb fünffzig Marckh lödiges Goldes zu rechter Peen ſoll verfallen ſein, und die halb in unſer und des Reichs Cammer, und der ander halb Thail dem vorgenanten Gottshauß und den iren an den alſo überfahren wäre, ohn Mynnernuß gefallen ſollen, mit Urkhundt diß Brieffs, verſiglet mit unſer Königlichen Majeſtatt Inſigel; Geben zu Nürenberg, nach CHriſti Geburth dreyzehenhundert Jar, und darnach in dem ſiben und neunzigiſten Jar, des Dornſtag vor St. Gallen Tag, unſers Reiche des Behaimiſchen in den fünff und dreyßigiſten und deß Römiſchen in dem zway und zwainzigiſten Jahre.

X.

Pabſts Martini V. Confirmation **aller** Privilegien **und Freyheiten der Abtey Ochſenhauſen,** de Anno 1417.

MArtinus Epiſcopus, ſervus ſervorum Dei, dilectis filiis, Abbati & Conventui monaſterii in Ochſenhuſen, Ord. S. Benedicti, Conſtantienſ. Diœceſeor, ſalutem & Apoſtolicam benedictionem. Cum a nobis petitur, quod juſtum eſt & honeſtum, tam vigor æquitatis, quam etiam ordo exigit rationis, & id per ſolicitudinem officii noſtri ad debitum perducatur effectum. Ea propter dilecti in Domino filii, veſtris juſtis poſtulationibus grato concurrentes aſſenſu perſonas veſtras & locum, in quo divino eſtis obſequio mancipati, cum omnibus bonis, quæ in præſentiarum rationabiliter poſſidetis, aut in futurum juſtis modis, præſtante Domino, poteritis adipiſci, ſub Beati Petri protectione ſuſcipimus, atque noſtra, omnesque libertates, immunitates a Prædeceſſoribus noſtris, Romanis Pontificibus, ſive per Privilegia, vel alias indulgentias, nec non libertates & exemptiones ſecularium exactionum a Regibus & Principibus ac aliis Chriſti fidelibus vobis & eidem monaſterio conceſſas, ſicut eas juſte & pacifice poſſidetis, vobis & per vos eidem monaſterio, auctoritate Apoſtolica confirmamus, & præſentis ſcripti patrocinio communimus. Nulli ergo omnino hominum liceat hanc paginam noſtræ confirmationis & communitionis infringere, vel ei auſu temerario contraire. Si quis autem hoc attemptare præſumpſerit indignationem omnipotentis Dei & Beatorum Petri & Pauli Apoſtolorum ejus ſe noverit incurſurum. Datum Conſtantiæ ſecundo Kalend. Februarii, Pontificatus noſtri Anno primo.

XI.

Käyſers Sigismundi Confirmation **aller** Privilegien **und Freyheiten der Abtey Ochſenhauſen, und beſonders des derſelben von Käyſer** Wenceslao **im Jahr** 1397. **ertheilten** Privilegii, de Anno 1434.

WUr Sigismund, von GOttes Gnaden Römiſcher Käyſer, zue allen Zeiten Mehrer des Reichs, und zue Hungern, zue Behaim, Dalmatien, Croatien Künig, Bekhennen und thuend kundt offenbar mit diſem Brieff allen den, ſo ihn ſehend oder hörend leſen, wiewol wür von angeborner Güetigkeit allzeit genaigt ſeind, alle und jegliche unſer und des Reichs Underthanen und Getreuen zu fürderen, und als wür beſte mügend zue bewahren, iedoch ſeind wür mehr willig und genaigt die Perſonen, die nun der Welt Uppigkeit zueruggen geworffen haben, und den Allmächtigen GOtt in einem lutern Leben dienen, und ihn ſtattlich loben mit unſern ſonderlichen Genaden zue bedenckhen, gnädiglich zue hand haben, und zue ſchürmen, und inen auch Frid und Gemach zeſchaffen, daß ſie Chriſtum unſerm HErren des Fridens Liebhaber in fridlichem und getreuen Leben und Weſen deſterbas ze loben und innenckhlich geehren und anbetten mügend, wann uns der Erwürdig Hainrich, Abbt, und Convent deß Cloſters St. Gergen zue Ochſenhuſen, St. Benedicten Ordens, in Coſtanzer Biſtumb gelegen, unſer lieben Andächtigen demüethiglich haben bitten laſſen, daß wür als ein Römiſcher Käyſer ihm und ſeinem Convent und Cloſter zue Ochſenhuſen alle und iegkliche ihr Genade, Leuthe, Güetere, Rechte, Freyhait, Privilegia, Brieffe und Handtveſtin die ihren Vorfahren und ſie von unſern Vorfahren Römiſchen Käyſer und Könnigen, und andern Fürſten, Herren und frommen Chriſten erworben und hergebracht habend, und die inen gegeben ſind, und mit nammen diß nachgeſchribne Privilegium, daß inen der Allerdurchleuchtigiſte Fürſt Künig Wenzla ſeeliger Gedächtnus unſer lieber Bruder, als ein Römiſcher König gnädiglich gegeben hat, zu verneuern, zu beſtättigen, zu beveſtnen und zu confirmieren gnädiglich geruheten, daſſelb Privilegium und Brieffe alſo von Wort zue Wort lautet: Wür Wenzelaus von GOttes Gnaden Römiſcher König zue allen Zeiten ꝛc. uti in Privilegio ſupra ſub Num. IX. Daß haben wür angeſehen und güetlichen betrachtet, deß vorgenannten Abbtes und Convent endliche und demüethige Gebette, und auch den loblichen Gottsdienſt der in demſelben Cloſter zue Ochſenhauſen in einem gaiſtlichen Leben ſtattenklich begangen und vollbracht würdet, und habend darumb mit wohlbedachtem Mueth, gueten Rathe, und rechter Weiſe den vorgenannten Abbt Convent und Cloſter Sanct Gergen zue Ochſenhauſen alle und jegklich ir Genade, Leuthe Güetere, Recht und Gerichte, Freyhait, Privilegia, Brieffe und Handtveſtin, die inen von Römiſchen Käyſern und Königen unſern Vorfahren am Reiche, und anderen Fürſten und Herren und frommen Chriſtenleuthen gegeben ſeind, und das vorgeſchribne unſers lieben Brueders Königs Wenzeslaen ſeeligen Privilegium und Brieffe in allen und jegklichen ihren Puncten, Clauſulen, Articuln, Mainungen und Begreiffungen, wie die von Wort zue Wort lautend und begriffen ſeind, gnädiglich verneuert, beſtättiget, beveſtnet und confirmirt, verneuern, beſtättigen, beveſtnen und confirmiern inen die von Römiſcher Käyſerl. Macht Vollkommenheit in Crafft diß Brieffs, und mainen und ſetzen und wöllen, daß ſie fürbaßner kräfftigen ſein und darbey beleiben ſollen, gleicherweiſe als ob die alle von Wort zu Wort in diſem Brieff begriffen und geſchriben waren, und als der vorgeſchriben Brieff hierinne in diſem Brieff begriffen iſt, daß ſie der auch an allen Enden gebrauchen und genieſſen ſollend und mügend von allermennigklichen ungehindert, und wür gebieten darumb allen und jegklichen Fürſten, Geiſtlichen und Weltlichen, Graffen, Freyen, Herren, Rittern Knechten, Landvögten, Vögten, Ambtleuthen, Land-Richtern, Richtern, Schulthaiſſen, Amman, Burgermaiſtern, Räthen und Gemeinden, aller und jegklicher Stätte, Marckt und Dörffern, und ſonſt allen andern unſern und des Reichs Underthanen und Getreuen von Römiſch Käyſerlicher Macht ernſtlich und veſtenklich mit diſem Brieffe, daß ſie die vorgenanten Abbt und Convent und Cloſter Sanct Gergen zue Ochſenhauſen an den vorgenanten iren Genaden, Leuthen, Güetern, Freyheiten, Rechten, Gerechtigkeiten, Brieffen, Privilegien, veſten redlichen Herkommen und gueten Gewohnheiten und diſer unſer Beſtattung fürbaßner nit hinderen, oder irren noch daß zue thuen geſtatten, in dhain Weiſe, ſunder ſie daby geruhiglich hand haben, ſchützen, ſchürmen, und der geruheiglich gebrauchen und genieſſen, und dabey beleiben laſſen, bey unſern und des Reichs Hulden und bey Verlieſſung aller pene in dem vorgenanten unſers Vorfahren Brieffen begriffen, auch haben wür den obgenanten Abbt, Convent und Cloſter Sanct Gergen zue Ochſenhauſen diſe beſondere Genad gethan, und thuend inen auch die von Römiſcher Käyſerlicher Macht in Krafft diß Brieffs alſo, daß niemand, wer der ſeye, oder die ſind, oder in welchem Adel, Würden oder Weeſen die waren dem obgenanten Abbt, Convent und Cloſter ir Gottshauß Leuth, wie die genant ſeind, oder wo die ſitzend, zue Burgern, noch in ihren Schirm gethuen oder ſollen innemmen, dann welcher ſolche obgenant ir Gottshuß Leuthe alſo freventlich darüber inname, und wider diß unſer Gnad thate, die innamen oder thatend, der oder die ſollend in unſer und des Reichs Ungnade, und darfür funffzig Marckh lödiges Geldes verfallen ſein, halb in unſer und des Reichs Cammer und das ander halb Thail dem obgenanten Abbt Convent und Cloſter Sanct Gergen zue Ochſenhauſen unlaſſenlich zue bezahlen, mit Urkhundt dis Brieffs verſiglet mit unſer Käyſerlicher Majeſtät Inſigel, Geben zu Baſel nach Chriſti Geburt vierzehenhundert Jare und darnach in dem vier und dreißigiſten Jare, an Sanct Matheis Tag des hailigen zwölff Botten, unſer Reiche des Hungeriſchen ꝛc. im ſibenden und vierzigiſten des Römiſchen im vier und zwainzigiſten, des Beheimiſchen im vierzehenden und des Käyſerthumbs im erſten Jare

XII.

Decretum **des Concilii zu Baſel wider alle diejenigen, welche die Kirchen-Freyheit, und beſonders die Gerechtſamen der Abtey Ochſenhauſen** turbiren, de Anno 1434.

SAcroſancta generalis ſynodus Baſileenſis in Spiritu Sancto legitime congregata, univerſalem Eccleſiam repræſentans Venerabili N. Epiſcopo Auguſtenſi, ac Dilectis Eccleſiæ

filiis N. Abbati Monaſterii in Zvvifalten Sancti Benedicti, & Præpoſito Monaſterii in Waldſee, Canonicorum Regularium S. Auguſtini, Ordinum Conſtanti Diœceſis ſalutem & Omnipotentis Dei Benedictionem. Ad compeſcendos conatus nepharios perverſorum, qui perſonas & loca Eccleſiaſtica ſuper bonis & juribus offendere, & multiplicibus perturbare moleſtiis non verentur, tanto magis decet Generali Concilium oportune remedio providere, quanto per amplius turbationes hujusmodi & moleſtiæ in Divinæ Majeſtatis offenſam & moleſtiam, nec non Eccleſiaſticæ libertatis redundare diſpendium dinoſcuntur. Dudum ſiquidem, cum in diverſis mundi partibus Conſules civitatum & Rectores, nec non alii, qui poteſtatem habere videbantur, tot onera frequenter imponerent eccleſiis, ut deteriores conditionis factum ſub eis ſacerdotium videretur, quam ſub Pharaone fuiſſet, qui legis divinæ notitiam non habetur, quique omnibus aliis ſervituti ſubactis ſacerdotes & poſſeſſiones eorum in priſtina libertate dimiſit, & de publico eis alimoniam miniſtravit. In Concilio Lateranenſi, eccleſiæ immunitati providendo, ſub anathematis diſtrictione prohibitum extitit, ne Conſules aut Rectores, vel alii prædicti eccleſias & Viros Eccleſiaſticos Taliis, ſeu Collectis, aut exactionibus aliis aggravare præſumerent, transgreſſores & fautores eorum præcipiendo anathematis ſententiæ ſubjacere, donec ſatisfactionem impenderent competentem. Et etiam deinde in generali concilio editum fuerit, quod ſi Epiſcopi forte ſimul eum Clericis, etiamſi tantam neceſſitatem vel utilitatem inſpicerent, ut absque ulla coactione ad relevandas communes utilitates & neceſſitates, ubi laicorum non ſupperterent facultates, ſubſidia per eccleſias laicis ducerent concedenda, minime ſuper hoc conſulto Romanæ Pontifice, conceſſiones & ſententiæ quæ a talibus, vel de ipſorum voluntate forent promulgatæ, eſſent irritæ & inanes, nullo unquam tempore valituræ. Ac etiam in illo Generali Concilio decretum extitit, illum, qui infra tempus ſui regiminis propter fractionem conſtitutionum vel ſanctionum hujusmodi ſuſtineret anathema, tanquam poſt illud non eſſet ad ſatisfactionis debitum compellendus, nec non ipſius ſucceſſorem, qui non ſatisfaceret infra menſem, manere eccleſiaſtica cenſura concluſum, donec ſatisfaceret competenter, cum ſuccederet in onere, qui ſubſtitueretur in honore. Poſtmodum vero felicis recordationis Honorius Papa III. Romanus Pontifex attente conſiderans, quod quondam Fridericus II. olim Romanus Imperator, tunc ſub obedientia & devotione S. Rom. Eccleſiæ perſiſtens, ad laudem ejusdem eccleſiæ & ſacri decus Romani Imperii cupiens, ut expurgatis quorundam erroribus, & iniquis ſtatutis penitus deſtitutis, de cætero eccleſiæ & eccleſiaſticæ perſonæ plena vigerent quiete & ſecura libertate gauderent, ac pie & juſte attendens, quod quorundam perverſorum iniquitas adeo abundaverat, ut non dubitarent contra eccleſiaſticam diſciplinam & ſacros Canones, ſtatuta ſua confingere adverſus eccleſiaſticas perſonas & eccleſiaſticam libertatem, edictali lege hujusmodi ſtatuta iniqua irritaverat & præceperat irrita nunciari, & omnia ſtatuta & conſuetudines, quæ civitates & loca, poteſtates, vel conſules, aut quæcunque aliæ perſonæ contra libertatem eccleſiæ aut eccleſiaſticas perſonas hujusmodi edere aut ſervare temptarent, contra Canonicas, vel Imperiales ſanctiones, & ipſorum capitularibus infra duos menſes poſt ipſius legis publicationem penitus aboleri facerent; Et ſi de cætero talia attemptarent, illa ipſo jure decrevit eſſe nulla, & eos ſua jurisdictione privatos, nec non locum, ubi talia deinceps præſumpta fuiſſent banno mille Marcharum auri fiſco imperiali præceperat ſubjacere, poteſtates vero, Conſules, ſtatutarii & ſcriptores ſtatutorum prædictorum, nec non Conſiliarii locorum ipſorum, qui ſecundnm ſtatuta & conſuetudines memorato judicarent, ex tunc eſſent ipſo jure infames, quorum ſententias & actus legitimos ſtatuerat aliqualiter non tenere. Quodque ſi per annum præfatarum conſtitutionum inventi forent contemptores, bona eorum mandavit per totum imperium impune ab omnibus occupari, ſalvis nihilominus pœnis contra tales in eisdem generalibus conciliis promulgatis. Et inſuper voluit idem imperator: quod nulla communitas vel perſona publica, vel privata collectas ſeu exactiones angarias, vel perangarias eccleſiis vel piis locis aut eccleſiaſticis perſonis hujusmodi imponere, vel invadere eccleſiaſtica bona præſumeret, quod ſi ſecus faceret, & requiſita ab eccleſia vel imperio hujusmodi emendare contempneret, tripliciter refunderet, & nihilominus banno imperiali ſubjaceret, quod ſine ſatisfactione debita nullatenus remitteretur. Statuerat inſuper: Quod quæcunque communitas, vel perſona per annum propter eccleſiæ libertatem violatam in excommunicatione perſiſteret, ipſo jure ſimiliter dicto banno imperiali ſubjaceret, a quo nullatenus extraheretur, niſi prius ab eccleſia, beneficio abſolutionis obtento. Et inſuper ordinaverat, ut nullus eccleſiaſticam perſo-

perſonam in criminali quæſtione vel civili ad judicium ſeculare trahere præſumeret, contra easdem Canonicas ſanctiones & conſtitutiones imperiales, quod ſi ſecus faceret, actor a ſuo jure caderet, & judicatum non teneret, & judex foret ex tunc judicandi authoritate privatus: Quodque Judices temporales, qui clericis & perſonis eccleſiaſticis juſtitiam denegare præſumerent, tertio requiſiti, ſuam jurisdictionem amitterent: Conſtitutionem ipſam & conſilio etiam fratrum ſuorum S. Rom. Eccleſiæ Cardinalium, qui tunc erant, auctoritate Apoſtolica approbans & confirmans, ipſam mandavit inviolabiliter obſervari, nec non ſtatutarios & ſcriptores ac violatores prædictos, excommunicatos eadem auctoritate nunciari. Et deinde ad audientiam divæ memoriæ Caroli Evarti etiam Romanorum Imperatoris ſemper Auguſti deducto, quod nonnullæ ſeculares perſonæ in poteſtatibus & officiis publicis conſtitutæ, videlicet Duces, Marchiones, Comites, Barones & alii Domini temporales, nec non Conſules civitatum, oppidorum, villarum & locorum Rectores in diverſis provinciis ejusdem imperii, Dei timore poſtpoſito, ſtatuta ſingularia & iniquas ordinationes motu proprio de facto contra ipſas perſonas eccleſiaſticas & eccleſiarum libertates ac eorum privilegia condiderant, illisque de facto & publice utebantur, contra Canonicas & legitimas ſanctiones, utpote quod nulla bona temporalia in poteſtatem eccleſiaſticam transferrentur, & ne Clerici in ſacris ordinibus conſtituti ad agendum & teſtificandum in civilibus & maxime impiis cauſis aliquatenus admitterentur, quodque excommunicati laici & publice denunciati in civili foro minime repellerentur. Et inſuper prædicti Domini temporales Conſules & Rectores per ſecularem poteſtatem res & bona Clericorum occuparent, arreſtarent, & oblationes Chriſti fidelium minuerent atque reſtringerent, exactiones & tallias indebitas de bonis & redditibus eccleſiaſticis exigerent & extorquerent, poſſeſſiones eccleſiarum & perſonarum earundem devaſtarent incendiis & rapinis: Contractus inter Clericos & laicos factos legitime ad libros civitatum, villarum & locorum prædictorum inſcribere & ſigillare recuſarent, donataque & legata ad fabricas & eccleſiarum ſtructuras contra Prælatorum voluntatem & aliorum, quorum intererat, temere uſurpare præſumerent, ac in fraudem & odium Clericorum de bonis etiam & rebus eorundem Clericorum, quæ non cauſa negotiationum, ſed pro eorum propriis uſibus per eorum terras ducebant, ſeu duci faciebant, telonium exigere & recipere non verebantur, & confugientes ad eccleſias & earum Cimiteria deinde extrahere contra Canonicas & Imperiales ſanctiones hujusmodi præſumpſerant & præſumebant. Idem Carolus Imperator tanquam Chriſtianiſſimus Princeps volens in præmiſſis providere de remedio ſalutari, etiam de quorundam Principum, Ducum vel Comitum aut Baronum fideliumque aliorum ſacri imperii ſæpedicti conſilio, auctoritate imperiali quæcunque ſtatuta & conſuetudines prædicta, tanquam per Canonicas & civiles ſanctiones expreſſe reprobata, caſſavit, irritavit & anullavit, ac caſſa irrita, nulliusque voluit eſſe roboris, vel momenti; Præcipiens ſub Imperialis Banni pœna univerſis & ſingulis Principibus & Dominis temporalibus conſulibus, poteſtatibus & aliis officiis publicis in eodem imperio conſtitutis, quatenus ex tunc ipſorum ſtatuta & ordinationes, ſicut in præjudicium eccleſiaſticæ libertatis edita fuerant, omnino revocarent & de luce tollerent, quodque ſecundum ea non judicarent amplius nec ſententias dictarent, aut de eisdem in judicio vel extra judicium quomodolibet per ſe & contra eandem eccleſiaſticam libertatem potirentur. Pronunciavit inſuper & eadem decrevit auctoritate, quod quicunque laicus, cujuscunque ſtatus aut conditionis exiſteret, auſu ſacrilego & propriæ temeritatis audacia ſacerdotem vel Clericum ſecularem, vel Religioſum diffidaret, proſcriberet, captivaret, ſpoliaret, occideret, mutilaret, aut in carcere detineret, vel hujusmodi maleficia perpetrantes ſcienter receptaret, vel eis favorem præſtaret, præter pœnas, a S. Canonibus & legalibus conſtitutionibus ſeu ſanctionibus in tales inflictas, eo ipſo redderetur infamis & omni honore privatus, nec ad placita vel conſilia nobilium admitteretur quovis modo. Hortans inſuper in Domino & requirens eccleſiaſticos Prælatos in illis partibus, in quibus committerentur talia, conſtitutos, ut legem imperialem hujusmodi per eorum eccleſias & ſynodos publicarent, ne transgreſſores hujusmodi per ſimulatam ignorantiam ſuam valerent in hac parte malitiam excuſare, prout in conſtitutionibus & ſanctionibus Conciliorum & Honorii prædictorum, ac imperialibus præfatis plenius continetur.

Cum autem, ſicut lamentabili querela dilectorum eccleſiæ filiorum N. Abbatis, monachorum & Conventus monaſterii S. Georgii in Ochſenhuſen Ord. S. Benedicti Conſtantienſ. Diœceſis nuper accepimus: Nonnulli Principes, Duces, Comites, Barones & alii ſeculares poteſtates earundem conſtitutionum

&

& ſanctionum Canonicarum & Legalium forſan ignari, contra ipſas ab Abbate, Monachis & Conventu prædictis communiter vel diviſim forſan tallias & gabellas, & alias exactiones illicitas hactenus extorſerint, & adhuc extorquere nitantur, ac etiam bona ipſorum communiter vel diviſim invaſerint, arreſtaverint, occupaverint, detinuerint, & ſuis uſibus applicaverint, nec non invadere, arreſtare, occupare, detinere, & eisdem ſuis uſibus applicare, ſimiliter de facto præſumant in animarum ſuarum periculum, nec non Abbatis, monachorum & conventus monaſterii prædicti præjudicium atque damnum non modicum. Nos in præmiſſis Abbati, monachis & conventui monaſterii ſancti Georgii in Ochſenhuſen, Conſtantienſ. Diœceſis antedictis de oportuno remedio providere volentes, diſcretioni veſtræ tenore præſentium in virtute S. Obedientiæ diſtricte præcipiendo mandamus, quatenus vos, vel duo, aut unus veſtrum per vos, vel alium, ſeu alios Abbati, monachis & conventui prædictis contra quoscunque transgreſſores & violatores conſtitutionum & ſanctionum earundem, cujuscunque ſtatus, dignitatis & excellentiæ fuerint, efficacis defenſionis auxilio aſſiſtentes, non permittatis eos contra canonicas & legales ſanctiones & conſtitutiones hujusmodi indebite moleſtari, nec non easdem conſtitutiones & ſanctiones, ubi & quando expedire videritis, ſolenniter publicantes faciatis transgreſſores & violatores hujusmodi, ſi & prout juſtum fuerit, ac ubi & quotiens expedierit, tam diu excommunicatos, anathematizatos publice nunciari, donec ab earundem talliarum, collectarum, impoſitionum & quarumlibet extorſionum, nec non bonorum Abbatis, monachorum & conventus prædictorum invaſione, arreſtatione, occupatione, detentione & applicatione omnino deſiſtant, nec non etiam efficaciter reſtituant eisdem Abbati, monachis & conventui, occaſione præmiſſorum per eos communiter vel diviſim læſis ſeu gravatis, tallias, gabellas & exactiones ipſas, & etiam bona eorum arreſtata, occupata, detenta & applicata communiter vel diviſim ipſis, aut quæ per ſe, vel alias illo prætextu quomodolibet receperint, imo verius temere & illicite uſurpaverint, a ſe libere omnino relaxent, ac in manibus veſtris juraverint, quod de cætero talia non committent, & ea committentibus non præſtent auxilium, conſilium vel favorem, contradictores per cenſuram Eccleſiaſticam & alia juris oportuna remedia compeſcendo; Invocato ad hoc, ſi opus fuerit, auxilio brachii ſecularis. Cæterum ſi forſan hujusmodi transgreſſorum & violatorum, vel ea fieri mandantium, ipſisque conſentientium, ſeu dantium in illis per ſe vel alios, directe vel indirecte, publice vel occulte auxilium, conſilium vel favorem, præſentia pro monitionibus & requiſitionibus per vos de ipſis fiendis tute, ſecure vel commode haberi requiret: Nos vobis monitiones & requiſitiones hujusmodi ad citationes quaslibet per edicta publica in locis affigenda publicis, de quibus ſit veriſimilis conjectura, quod ad notitiam dictorum citatorum & monitorum hujusmodi provenire valeant, faciendi plenam & liberam concedimus tenore præſentium facultatem, volentes quod monitiones, requiſitiones & citationes hujusmodi perinde ipſos citatos, requiſitos & monitos, ut præmittitur, arcent, ac ſi eis inſinuatæ & factæ præſentialiter & perſonaliter extitiſſent. Non obſtantibus piæ memeriæ Bonifacii Papæ octavi, quibus cavetur: Ne aliquis extra ſuam civitatem & diœceſin, niſi in certis exceptis caſibus, & in illis ultra unam dietam a fine ſuæ diœceſis ad judicium evocetur: ſeu ne judices extra civitatem vel diœceſin, in quibus deputati fuerint, contra quoscunque procedere, aut alii, vel aliis vices ſuas committere, ſeu aliquos ultra unam dietam a fine Diœceſis eorundem tradere præſumant, dummodo ultra duas diætas aliquis auctoritate præſentium non trahatur, ac de perſonis ultra certum numerum ad judicium non vocandis, quam aliis conſtitutionibus Apoſtolicis contrariis quibuscunque: Aut ſi alicui communiter vel diviſim a Sede Apoſtolica indultum exiſtat, quod interdici, ſuſpendi vel communicari, vel extra aut ultra certa loca ad judicium evocari non poſſint, per litteras Apoſtolicas non facientes plenam & expreſſam, ac de verbo ad verbum de indulto hujusmodi mentionem. Datum Baſileæ VII. Non. Martii, Anno a Nativitate Domini milleſimo, quadringenteſimo, triceſimo quarto.

XIII.

Inſtrumentum Executionis **desjenigen** Decrets, **ſo das** Concilium **zu Baſel wider die** Turbatores **derer Gerechtſamen der Abtey Ochſenhauſen** publiciret, de Anno 1434.

ILluſtriſſimo, Sereniſſimo Principi & Domino, Domino Sigismundo, Divina favente Clementia Romanorum Imperatori ſemper Auguſto, ac Hungariæ, Bohemiæ, Dalmatiæ, Croaciæ &c. Regi, veſtræ Cæſareæ Majeſtatis ac Regnorum veſtrorum felicis proſperitatis augmentum. Reverendisque in Chriſto Patribus & Dominis Archi-Epiſcopis, Moguntinenſi, Trevirenſi, Colonienſi, Salzburgenſi, Spirenſi, Conſtantienſi, Auguſtenſi, Herbipolenſi, Eyſtettenſi & Bambergenſi Epiſcopis, eorumque & cujuslibet ipſorum in ſpiritualibus Vicariis & Officialibus generalibus, ac univerſis & ſingulis Dominis Abbatibus, Prioribus, Præpoſitis, Decanis, Archidiaconis, Scholaſticis, Cantoribus, Cuſtodibus, Theſaurariis, Sacriſtis, Succentoribus, tam Cathedralium, quam Collegiatarum Canonicis, Monaſteriorum & Religioſorum quorumcunque Miniſtris, Generalibus & Provincialibus Vicariis, Cuſtodiis, Guardianis, S. Joannis Jeroſolymitani & Beatæ Mariæ Teutonicorum Magiſtris, Prioribus, Commendatoribus, Præceptoribus, Prædicatorum, Minorum Eremitarum S. Auguſtini, Beatæ Mariæ Carmelitarum, ac quorumcunque aliorum Ordinum fratribus, exemptis & non exemptis, Decanis ruralibus & Parochialium Eccleſiarum Rectoribus, & eorum loca tenentibus, Plebanis, Viceplebanis, Capellanis, curatis & non curatis, Vicariis perpetuis, Altariſtis cæterisque Presbyteris, Clericis, Notariis & Tabellionibus publicis quibuscunque per Provincias, Civitates & Diœceſes Moguntinenſem, Salzburgenſem, Conſtantienſem, Auguſtenſem & alias ubilibet conſtitutis. Nec non Illuſtribus Principibus Dominis, Ludovico Heydelbergenſi, Comiti Palatino Rheni, & Gvvilhelmo, Bavariæ Ducibus, cæterisque Dominis Ducibus, Landgraviis, Burgraviis, Marchionibus, Comitibus, Baronibus, Militibus, Nobilibus, Militaribus, Juſticiariis, Judicibus eorumque Officialibus, Majoribus, Rectoribus, Advocatis, Capitaneis, Magiſtratibus, Miniſtratoribus, Balivis, Scultetis, Magiſtris civium, Proconſulibus, Conſulibus, Scabinis, Civibus, Opidaneis, Incolis, Servientibus, Scribis, Foreſtariis & Præconibus quarumcunque curiarum & locorum ſecularium, terrarum, civitatum, communitatum, oppidorum, caſtrorum, villarum & diſtrictuum, ac locorum quorumcunque, atque univerſis & ſingulis armigeris Chriſti fidelibus, tam in ſpiritualibus temporalem jurisdictionem exercentibus conjunctim & diviſim, quibuscunque nominibus cenſeantur, cujuscunque præeminentiæ, excellentiæ, dignitatis, ſtatus, gradus, ordinis vel conditionis exiſtant, omnibusque aliis & ſingulis, quorum intereſt, vel intererit quomodolibet in futurum. Petrus Dei & Apoſtolicæ Sedis gratia Epiſcopus Auguſtenſis, executor ad infra ſcripta una cum infra ſcriptis noſtris in hac parte collegis cum clauſula (quatenus vos vel duo, aut unus veſtrum, per vos, vel alium ſeu alios &c.) a ſacroſancta generali Synodo Baſilienſi ſpecialiter deputatus ſalutem in Domino, & mandatis noſtris hujusmodi, imo verius dictæ ſanctæ Synodi firmiter obedire. Litteras ejusdem ſanctæ Synodi ejus vera bulla plumbea, in Cordula Canapis, more ipſius Synodi impendente, bullatas, ſanas & integras, non vitiatas, non cancellatas, nec in aliqua ſui parte ſuſpectas, ſed omni prorſus vitio carentes & ſuſpicione, ut prima facie apparebat, nobis pro parte venerabilium Abbatis, Monachorum & Conventus Monaſterii S. Georgii in Ochſenhuſen, Ord. S. Benedicti Conſtant. Diœceſis communiter & diviſim Principalium, in ipſis litteris principaliter nominatorum, coram Notario publico & teſtibus infraſcriptis præſentatus, cum ea, qua decuit reverentia recepiſſe noveritis, tenorem qui ſequitur continentes:

Sacroſancta generalis Synodus Baſilienſis in Spiritu Sancto legitime congregata &c. ut ſupra Num. XII. de verbo ad verbum.

Poſt quarum quidem litterarum ipſius ſanctæ Synodi præſentationem & receptionem nobis & nos, ut præmittitur, factas, fuimus pro parte dictorum Abbatis, Monachorum & Conventus Monaſterii in Ochſenhuſen Conſtant. Diœceſis in dictis illis litteris principaliter nominatorum debita cum inſtantia requiſiti, quatenus ad executionem dictarum litterarum & in eis contentorum procedere dignaremur, juxta traditam ſeu directam a dicta Synodo nobis firmam. Nos igitur Petrus Epiſcopus executor præfatus, attendentes requiſitionem hujusmodi fore juſtam & conſonam rationi, videntesque mandatum dictæ Synodi nobis in hac parte directum reverenter exequi, ut tenemur auctoritate dictæ Synodi nobis commiſſa, & qua fungimur in hac parte, vos omnes & ſingulos ſupradictos & veſtrum quemlibet, tenore præſentium, requirimus & monemus primo, ſecundo & tertio & peremptorie, vobisque nihilominus veſtrum cuilibet in virtute ſanctæ obedientiæ, & ſub pœnis infraſcriptis diſtricte præcipiendo mandamus, quatenus præfatis Dominis Abbati, Monachis & Conventui contra quoscunque transgreſſores & violatores conſtitutionum & ſanctionum, de quibus in prætactis litteris fit mentio, cujuscunque dignitatis, gradus & excellentiæ fuerit, efficacis defenſionis auxilio aſſiſtentes, non permittatis, ſeu alter veſtrum non permittat, eos contra canonicas & legales ſanctiones, in præinſertis litteris expreſſas indebite moleſtari, vosque nihilominus, præſertim viri Eccleſiaſtici, infra ſex dierum ſpatium poſt præſentationem, ſeu noti-

notificationem præſentium vobis, ſeu alteri veſtrum factam, & poſtquam pro parte præfatorum Abbatis, Monachorum & Conventus fueritis requiſiti, ſeu alter veſtrum fuerit requiſitus, immediate ſequentium, quorum ſex dierum duos pro primo, duos pro ſecundo, & reliquos duos dies vobis univerſis & ſingulis ſupradictis pro tertio & peremptorio termino ac monitione canonica aſſignamus, transgreſſores & violatores prædictos ac communitates, perſonas publicas vel privatas ſuper in præinſertis litteris contentis culpabiles, auctoritate & tenore prædictis requiratis primo, ſecundo, tertio & peremptorie, quos vos etiam & eorum quemlibet ſic requirimus & monemus, eis nihilominus & eorum cuilibet in virtute ſanctæ obedientiæ, & ſub pœnis ſupra & infra ſcriptis diſtricte præcipiendo mandamus, quatenus infra quindecim dierum ſpatium, poſt monitionem & requiſitionem veſtras hujusmodi, per vos, vel alterum veſtrum eis factam immediate, quorum quinque pro primo, quinque pro ſecundo, & reliquos quinque dies eis & eorum cuilibet pro tertio & peremptorio termino ac monitione canonica aſſignetis, quos nos etiam ſic aſſignamus eisdem, tallias, gabellas & quaslibet illicitas exactiones, ac etiam bona mobilia ac immobilia dictorum Abbatis, Monachorum & Conventus communiter vel diviſim arreſtata, occupata, detenta & applicata reſtituat, & illa, quæ per ſe, vel alios illo prætextu quolibet receperint, imo verius temere uſurparint, a ſe libere & omnino relaxent, nec non ab eorundem talliarum, collectarum, impoſitionum & extorſionum, ac bonorum hujusmodi invaſione, arreſtatione, occupatione, detentione & applicatione penitus & omnino deſiſtant, ſtatutaque & ordinationes in præjudicium dictorum Abbatis, Monachorum & Conventus principalium factas revocent, & de luce tollant, ac ſecundum illa amplius non judicent, neque aliquem ex prædictis Abbate, Monachis & Conventu diffidant, proſcribant, captivent, ſpolient, aut occidant, vel in carcerem detrudant, vel hujusmodi maleficia perpetrantes ſcienter receptent, vel eis favorem præſtent, neque bona quæcunque ad dictos Abbatem, Monachos & Conventum ſpectantia & pertinentia transferant contra præinſertarum canonicarum & legalium ſanctionum vim, mentem, effectum, exigentiam & tenorem, ac in manibus veſtris jurent, quod de cætero talia non committent, & ea committentibus non præſtent auxilium vel favorem. Quodſi forte præmiſſa omnia & ſingula, prout vobis mandatur, non adimpleveritis, mandatis quoque & monitionibus noſtris hujusmodi, imo verius dictæ ſanctæ Synodi non parueritis realiter & cum effectu, nos in vos omnes & ſingulos ſupradictos, qui culpabiles fueritis in præmiſſis, & generaliter in contradictores quoslibet & rebelles, tam eccleſiaſticos quam ſeculares, cujuscunque dignitatis, ſtatus, gradus, ordinis vel conditionis exiſtant, ex nunc prout ex tunc, & ex tunc prout ex nunc, ſingulariter in ſingulos, dicta canonica monitione præmiſſa, excommunicationis in Capitula vero Collegia & Monaſteria, Conventus, in his delinquentia ſuſpenſionis a divinis, & in ipſorum delinquentium Eccleſias interdicti ſententias ferimus in his ſcriptis, & etiam promulgamus. Vobis vero Reverendis Patribus, Dominis Archi-Epiſcopis & Epiſcopis prædictis, quibus ob reverentiam veſtrarum pontificalium dignitatum duximus deferendum hac in parte, ſi contra præmiſſa, vel aliquid præmiſſorum feceritis, per vos, vel ſubmiſſas perſonas, prædicta ſex dierum canonica monitione præmiſſa, ingreſſum Eccleſiæ interdicimus in his ſcriptis: Si vero hujusmodi interdictum per alios ſex dies, præfatos ſex immediate ſequentes, ſuſtinueritis, vos, ſimili canonica monitione præmiſſa, in his ſcriptis ſuſpendimus a divinis: Verum ſi præfatas interdicti & ſuſpenſiones ſententias per alios ſex dies, præfatos duodecim dies immediate ſequentes, animis, quod abſit, ſuſtinueritis induratis, vos ſimili canonica monitione præmiſſa in his & eisdem ſcriptis excommunicationis ſententia innodamus. Cæterum cum ad executionem ulteriorem in præſenti negotio faciendam nequeamus ad præſens, aliis in dicta Synodo & aliis præpediti negotiis, perſonaliter intereſſe, univerſis & ſingulis Dominis Abbatibus, Prioribus, Præpoſitis, Decanis, Archidiaconis, Scholaribus, Cantoribus, Cuſtodibus, Sacriſtis, Theſaurariis, tam Cathedralium quam Collegiatarum Canonicis, Parochialiumque Eccleſiarum Rectoribus, ſeu loca tenentibus & eorundem Plebanis, Viceplebanis, Capellanis curatis & non curatis Vicariis perpetuis, Altariſtis cæterisque Presbyteris, Clericis & Notariis & Tabellionibus publicis quibuscunque per Provincias & Civitates & Diœceſes prædictas, ac alias ubilibet conſtitutis, & eorum cuilibet in ſolidum ſuper ulteriori executione hujusmodi mandati dictæ Synodi ac noſtri facienda, tenore præſentium committimus plenarie vices noſtras, donec eas ad nos duxerimus revocandas, quos nos etiam & eorum quemlibet tenore præſentium requirimus & monemus primo, ſecundo & peremptorie, eisque nihilominus & eorum cuilibet in virtute Sanctæ Obedientiæ & ſub excommunicationis

nis pœna, quam in eos & eorum quemlibet, niſi fecerint ea, quæ mandamus, infra ſcripta canonica monitione præmiſſa, ferimus in his ſcriptis, diſtricte præcipiendo mandantes, quatenus infra ſex dierum ſpatium poſt notificationem præſentium eis, vel eorum alteri factam, & poſtquam pro parte Dominorum Abbatis, Monachorum & Conventus præfatorum communiter vel diviſim, vigore præſentium ſuper hoc fuerint requiſiti, aut aliquis eorum fuerit requiſitus, quem quidem terminum eis & eorum cuilibet pro omni dilatione & canonica monitione aſſignamus, ita tamen, quod in his exequendis unus eorum alterum non exſpectet, neque alter pro alio ſe excuſet. Ad vos omnes & ſingulos ſupradictos, aliasque perſonas atque loca, ubi & quando & quotiens expediens fuerit, accedant, ſeu alter eorum accedat, ac præinſertas litteras dictæ ſanctæ Synodi ac præſentem noſtrum proceſſum ac omnia & ſingula in eis contenta vobis omnibus & ſingulis ſupradictis & aliis, quorum intereſt, vel intererit, legant, intiment & fideliter publicare procurent, dictasque tallias, collectas, gabellas, exactiones & bona Dominorum Abbatis Monachorum & Conventus prædictorum communiter vel diviſim arreſtata, occupata, detenta et applicata eisdem præmiſſorum occaſione per eos pro tempore læſis et gravatis, reſtitui ac emendationem condignam et ſatisfactionem debitam, juxta facti qualitatem impendi faciant et procurent, et nihilominus eosdem transgreſſores et violatores, ac alios prædictos, dum et quando ipſos excommunicationis, anathematis et alias pœnas, in præinſertis litteris contentas expreſſe conſtiterit incurriſſe, et ſuper hoc pro parte dictorum Dominorum Abbatis Monachorum et Conventus principalium communiter vel diviſim fuerint requiſiti, ſeu alter eorum fuerit requiſitus, in eorum Monaſteriis et Capellis infra miſſarum & aliorum divinorum ſolennia, dummodo ibi populi multitudo ad audienda divina, vel alias convenerint, excommunicatos & anathematizatos publice denuncient, & ab aliis, quantum in eis fuerit, denuntiari faciant, & ab omnibus Chriſti fidelibus arctius evitari, donec ab earundem talliarum, gabellarum & collectarum, extorſionum & bonorum invaſione, occupatione, detentione, applicatione deſtiterint, ac efficaciter reſtituerint eisdem Dominis ſæpedictis, occaſione præmiſſorum per eos pro tempore læſis & gravatis, tallias, gabellas & exactiones, nec non bona hujusmodi arreſtata, occupata, detenta & applicata ipſis, aut quæ per ſe, vel alios quomodolibet receperunt, imo verius temere uſurparunt, a ſe libere & omnino relaxent, & juraverint, quod de cætero talia non committent, & committentibus non præſtent auxilium & favorem, ipſique excommunicati & anathematizati abſolutionis beneficium a prædictis meruerint obtinere. Si vero præfati transgreſſores & violatores, cæterique contradictores in hac parte & rebelles hujusmodi denuntiationem non curaverint, & per dies decem eandem, poſtquam de præmiſſis notitiam habuerint, immediate ſequentes inſorduerint pertinaciter, ex tunc proceſſus noſtros hujusmodi contra eosdem continuando & aggravando, attendentes quod tanto graviora ſunt peccata, quanto diutius infelices animas detinent alligatas, quodque creſcente malitia & inobedientia creſcere debet & pœna, ne facilitas veniæ audaciam tribuat delinquendi, auctoritate dictæ Synodi, qua fungimur in hac parte, omnes & ſingulos ſubdelegatos noſtros ſupradictos requirimus & monemus, ac eisdem modo et forma præmiſſis ac ſubdictis pœnis & ſententiis præcipimus & mandamus, quatenus ſingulis diebus dominicis & feſtis, ubi & quotiens pro parte dictorum Abbatis, Monachorum & Conventus ſuper hoc fuerint requiſiti, ſeu alter eorum requiſitus, in eorum Eccleſiis, infra miſſarum & aliarum horarum canonicarum ſolemnia fideli populo ad divina audienda congregato, prædictam denuntiationem in nominatos præfatos transgreſſores & violatores, cæterosque contradictores & rebelles, ſicut præmittitur, excommunicatos & denuntiatos, campanis pulſatis & candelis accenſis, ac demum extinctis & in terram projectis, cruce erecta & religione induta, aquam benedictam aſpergendo, ad fugandos dæmones, qui eos ſic detinent ligatos, & ſuis laqueis catenant, orando, quod Dominus noſter JEſus Chriſtus ipſos ad Catholicam fidem & ſanctæ matris Eccleſiæ gremium reducere dignetur, ne in talibus duritia & perverſitate dies ſuos finire permittat, cum decantatione Reſponſorii: *Revelabunt Cœli iniquitatem Judæ &c.* Et Pſalmi: *Deus laudem ne tacueris &c.* cum Antiphona *Media vita &c.* ſecundum eorum tenores populo in materna lingua exponendo. Quo facto ad januas Eccleſiarum una cum Clericis & Parochianis eorum accedant, & ad terrorem, ut ipſi transgreſſores & violatores ac contradictores & rebelles ſic, ut præmittitur, excommunicati, denuntiati & aggravati eo citius ad obedientiam redeant, tres lapides verſus eorum habitationes projiciendo in ſignum maledictionis æternæ, quam Deus dedit Dathan et Abyron, quos terra vivos abſorbuit. Etiam poſt miſſam et in veſperis, ac aliis quibuscunque horis canonicis,

nicis ſermonibus & prædicationibus ſolemniter publicent & denuntient, ac ab aliis denuntiari & publicari, & ab omnibus Chriſti fidelibus evitari faciant & procurent, tamdiu & quousque aliud a nobis vel ſuperiore noſtro habuerint, ſeu receperint in mandatis. Verum ſi præfati transgreſſores, violatores, ac contradictores & rebelles hujusmodi annuntiationem & aggravationem per alios decem dies, proxime dictos decem dies immediate ſequentes, poſtquam ad ipſorum notitiam pervenerint, animis eorum, quod abſit, ſuſtinuerint induratis, ex tunc proceſſus noſtros hujusmodi contra eosdem reaggravantes, ſupradicti delegati noſtri, auctoritate dictæ Synodi, modo & forma præmiſſis, omnes & ſingulos Chriſti fideles utriusque ſexus homines moneant & requirant, quos nos etiam, tenore præſentium, ſic requirimus & monemus, eisque & eorum cuilibet in virtutute S. Obedientiæ, & ſub excommunicationis pœna, quam in contrafacientes & quemlibet eorum ferimus in his ſcriptis, diſtricte injungant, prout & nos etiam tenore præſentium ſic injungimus eisdem, & præcipue familiaribus & ſervitoribus præfatorum excommunicatorum, aggravatorum & reaggravatorum, quatenus infra dierum ſpatium poſt monitionem & requiſitionem hujusmodi eis, ut præmittitur, factas immediate ſequentes, quorum ſex dierum duos pro primo, duos pro ſecundo & reliquos duos familiaribus & ſervitoribus univerſis & ſingulis Chriſti fidelibus utriusque ſexus pro certo & peremptorio termino, ac monitione canonica aſſignent, quos nos etiam ſic aſſignamus eisdem, ipſi familiares & ſervitores a familiaritate & ſervitio, cæterique Chriſti fideles utriusque ſexus homines a participatione & communicatione dictorum denuntiatorum, aggravatorum & reaggravatorum penitus & omnino deſiſtant, & quilibet eorum deſiſtat, nec non eisdem ſerviendo, fruendo, famulando, loquendo, ſtando, ſedendo, ambulando, ſalutando, hoſpitando, comedendo, bibendo, molendo, coquendo, cibum, potum, ignem, aut alia quæcunque vitæ ſeu victui neceſſaria quomodolibet miniſtrando, aut alio quoque humanitatis ſolatio in aliquo participare præſumant, ſeu alter eorum præſumat, parentibus, fratribus, ſororibus & aliis perſonis in caſibus a jure permiſſis exceptis duntaxat. Quodſi contrarium fecerint, ſeu fecerit, nos in eos & eorum quemlibet contrafacientes ex nunc prout ex tunc, & ex tunc prout ex nunc dicta ſex dierum monitione canonica præmiſſa, excommunicationis ſententiam ferimus in his ſcriptis, & etiam promulgamus. Et nihilominus omnes & ſingulos ſubdelegatos noſtros ſupradictos modo & forma præmiſſis, dicta auctoritate ſacræ Synodi requirimus & monemus, quatenus ſingulis diebus dominicis & feſtivis, quotiens & quando pro parte dictorum Dominorum Abbatis, Monachorum & Conventus requiſiti fuerint, aut alter eorum fuerit requiſitus, præfatos familiares & ſervitores, ac alios Chriſti fideles cum dictis denuntiatis, aggravatis & reaggrevatis modo præmiſſo participantes in ſuis Eccleſiis, Monaſteriis & Capellis infra miſſarum ſolemnia, dum ibidem populi multitudo ad divina audienda convenerit, per nos, ut præmittitur, excommunicatos publice denuntient, & ab aliis denuntiari, ac ab omnibus Chriſti fidelibus arctius evitari faciant tam diu & quousque a nobis aliud, vel ſuperiori noſtro, habuerint in mandatis, ac ipſi beneficium abſolutionis meruerint obtinere. Volumus autem, & dicta Synodi auctoritate omnibus Chriſti fidelibus præcipimus & mandamus, ſub pœnis & ſententiis infra ſcriptis, ne aliquis ipſorum prædictis excommunicatis, aggravatis & reaggravatis, ac participantibus cum eisdem, quamdiu in hujusmodi rebellione perſtiterint, & obedire non curaverint, ſuper debitis & aliis negotiis in foro Eccleſiaſtico vel ſeculari reſpondere præſumat, ſed ipſis, ut præmittitur, rebellibus omnis juris ordo & actus judiciales præcludantur penitus & negentur, nec eorum teſtimoniis fides adhibeatur, ipſi tamen aliis omnino reſpondere teneantur. Si vero prænominati excommunicati, aggravati & reaggravati per alios decem dies, dictos viginti dies immediate ſequentes, poſtquam ipſis conſtiterit, hujusmodi reaggravationem ad eorum & cujuslibet ipſorum notitiam perveniſſe, & dictas noſtras ſententias, quod abſit, ſuſtinuerunt indurati, Pharaonis duritiam imitando, & ad modum ſurdi aſpidis aures ſuas obturantis, ne vocem audiant incantantis: Nos enim ex nunc, prout ex tunc dictis ultimis decem diebus elapſis, quem terminum eis & eorum cuilibet ſuper hoc pro omni dilatione terminoque peremptorio ac monitione canonica aſſignamus, omnes & ſingulas civitates, oppida, terras, villas, caſtra, ſuburbia et quarumcunque Eccleſiarum, tam Cathedralium quam Collegiatarum Collegia, Parochias et quæcunque alia loca, in et ſub quibus dicti excommunicati aggravati et reaggravati morari, et ad quas et quæ eosdem declinare et devenire contigerit, quamdiu ibidem fuerint, ſeu aliquis eorum fuerit, in his ſcriptis auctoritate noſtra, imo verius ipſius ſacræ Synodi prædictæ, Eccleſiaſtico ſupponimus interdicto, mandantes omnibus et ſingulis ſubdelegatis

gatis noſtris ſupradictis, modo & forma præmiſſis ac ſub pœnis & ſententiis antedictis, quatenus ex tunc, cum dicti excommunicati, aggravati, reaggravati & participantes cum eisdem, aut eorum aliquis in dictis locis fuerint, ſeu fuerit, a divinis officiis celebrandis ceſſent, & ab aliis ceſſari faciant januis apertis in præſentia populi aſtantis. Quam quidem ceſſationem per tres dies continuos, poſt ipſorum, vel alterius eorundem receſſum, obſervent & continuent, & ab aliis continuari & obſervari faciant & permittant, ita & taliter, quod, hujusmodi ſtante interdicto, nulla eccleſiaſtica ſacramenta in & ſub eisdem locis, ſub quibus dicti excommunicati, aggravati & reaggravati fuerint, aut aliquis eorum fuerit, penitus miniſtrentur, niſi pœnitentia, Confeſſio & Baptiſmus omnibus indifferenter, Euchariſtia infirmis tantum, & matrimonium ſine eccleſiaſtica ſolemnitate contrahatur, inibique & ſub eisdem locis decedentibus eccleſiaſtica denegetur ſepultura. Demum, ſi præfati denuntiati, aggravati & reaggravati & interdicti ſpiritum rebellionis aſſumentes proceſſus hujusmodi ut aquam abſorbentes, & mala malis accumulantes per alios decem dies præfatos triginta dies immediate ſequentes animis, quod abſit, ſuſtinuerint induratis, & ſe oſtenderint de hujusmodi proceſſibus & ſententiis noſtris non curare, nos attendentes eo caſu, quod mucrone non proficiente eccleſiaſtico temporalis gladius non immerito ſuffragatur, & quod tales non ſint a Chriſti fidelibus aliquatenus tolerandi, nec eis locorum Præſides impendere debeant auxilium, vel favorem, ſed ſpiritualis gladius temporalem ſibi communicans poteſtatem, illos debet officere, qui ſic majeſtatem divinam offendere non verentur, & quos DEI timor a malo non retrahit, ſaltem temporalis coërceat ſeveritas diſciplinæ, ut, ſaltem ipſius pœnæ metu perterriti, cogantur ad S. matris eccleſiæ mandata remeare, ſic quod nos cum eadem ſummo deſiderantes affectu, ut dicti excommunicati aggravati & reaggravati & interdicti ſpiritum aſſumant conſilii ſanioris, & ad mandata Eccleſiæ revertantur, ne in derogationem cenſuræ eccleſiaſticæ de cætero pullulet tantus error. Hinc eſt, quod vos Sereniſſimum & Invictiſſimum Principem & Dominum, Dominum Imperatorem antedictum, dicti gladii principalem vibratorem & ſupremum Juſtitiæ zelatorem in Domino exhortamur, nec non Dominos Archi-Epiſcopos, Epiſcopos, Abbates, & alias perſonas eccleſiaſticas: Vosque Dominos Duces Heydelbergenſem, & Wilhelmum Bavariæ &c. Comites Palatinos Rheni, aliosque Duces, Comites, Barones, Milites, Nobiles, Iudices, Balivos & alios prædictos, quibus præſentes noſtri proceſſus diriguntur, in civitatibus, provinciis & diœceſibus prædictis, aliisque ubilibet conſtitutis per regna & Dominia prædicta, Jurisdictionem ordinariam vel temporalem exercentes, & eorum quemlibet Religionis & fidei Chriſtianæ participes, auctoritate qua ſupra, requirimus & monemus primo, ſecundo, tertio & peremptorie communiter & diviſim, vobisque nihilominus & veſtrum cuilibet in virtute ſanctæ obedientiæ & ſub infra ſcriptis ſententiarum pœnis diſtricte præcipiendo mandamus, ut infra ſex dierum ſpatium poſt lapſum dictorum terminorum, & poſtquam hujusmodi noſtri proceſſus vobis, ſeu alicui veſtrum in veſtris jurisdictionibus & diſtrictibus fuerint publicati immediate ſequentes, quorum quidem ſex dierum duos pro primo, duos pro ſecundo, & reliquos duos dies vobis & univerſis ac ſingulis prædictis pro tertio & peremptorio termino ac monitione canonica aſſignamus, vos, Sereniſſime Princeps, Domine Imperator, Archi-Epiſcopi & Epiſcopi aliique ſupradicti & veſtrum quilibet, quorum omnium ſuper hoc auxilium brachii ſecularis præſentibus invocamus, quotiens & quando pro parte dictorum Dominorum Abbatis, Monachorum & conventus communiter vel diviſim fueritis requiſiti, ſeu alter veſtrum fuerit requiſitus in Juris ſubſidium contra præfatos denuntiatos, aggravatos, reaggravatos & interdictos per vos, ſeu alium, ſeu alios, tanquam Viri Catholici, veſtri in parte hac officii dextram extendentes, ſuper quibus vobis omnibus & ſingulis, auctoritate prædicta, licentiam plenariam concedimus per præſentes, prædictos transgreſſores & violatores ac contradictores & rebelles & eorum quemlibet, prout culpabiles fuerint, qui ſic eccleſiaſticum contemnunt Judicium & Cenſuram Eccleſiaſticam vilipendunt, per captionem corporum, absque tamen gravi læſione, & diſtractionem bonorum ſuorum, mobilium & immobilium, ſi mobilia non ſufficient, in veſtris Jurisdictionibus conſiſtentiam; Et deinde per ipſarum perſonarum captionem, detentionem & incarcerationem ac quemcunque alium modum Canonicum, qui vobis Dominis Imperatori & aliis ſupradictis videbitur expedire auctoritate noſtra, imo verius dictæ Synodi, viriliter compellatis, & quilibet veſtrum compellat, etiam manu forti ad reſtituenda bona ablata, arreſtata, occupata, detenta & illæſa omnino relaxandum, & a quibuscunque impoſitione, invaſione, extor-

ſione, arreſtatione, occupatione, detentione & applicatione penitus & omnino deſiſtendum: Statutaque & ordinationes in præjudicium prædictorum Dominorum Abbatis monachorum & conventus communiter vel diviſim factis revocandum, & de luce tollendum, nec non ad parendum & obediendum in omnibus & per omnia præinſertis dictæ ſacro ſanctæ Synodi litteris, præſentibus noſtris proceſſibus juxta eorum ſeriem & tenorem, ac redeundum ad gremium ſanctæ matris eccleſiæ, nullo alio exſpectato mandato, ac alias ipſos inobedientes & rebelles conſtringatis & compellatis, & quilibet veſtrum conſtringat & compellat veſtra potentia brachii ſecularis, donec ad obedientiam Sanctæ Matris Eccleſiæ pervenerint, & proceſſibus paruerint antedictis realiter & cum effectu, & a præfatis ſententiis abſolutionis beneficium meruerint obtinere; Aut vos aliud a nobis, vel ſuperiori noſtro deſuper habueritis in mandatis. Quod ſi forte vos, illuſtriſſime, invictiſſime & Sereniſſime Princeps & Domine Imperator, executor juſtitiæ præſentis noſtri proceſſus, ac mandatorum, prout in ſcriptis feruntur & promulgantur, ligari nolumus ob reverentiam veſtræ imperialis majeſtatis non immerito deferendo, intuitu juſtitiæ ob dictæ ſynodi reverentiam veſtram majeſtatem ad præfatam executionem juſtitiæ, prout ad ipſam veſtram ſerenitatem ſpectat & pertinet, in Domine exhortamur. Et generaliter omnia alia & ſingula nobis in hac parte commiſſa plenarie exequantur juxta traditam, ſeu directam a dicta ſynodo nobis formam, ita tamen, quod iidem ſubdelegati noſtri nihil in præjudicium dictorum Dominorum Abbatis, Monachorum & Conventus, communiter vel diviſim, vel procuratorum ſuorum valeant attemptare, nec quidquam circa proceſſus per nos habitos & ſententias per nos latas abſolutionem, ſuſpenſionem immutare; In cæteris autem, quæ dictis Abbati Monachis & Conventui, vel eorum procuratoribus in præmiſſis nocere poſſint, præfatis noſtris ſub delegatis & eorum cuilibet poteſtatem omnimodam denegamus. Et ſi contingat nos ſuper præmiſſis in aliquo procedere, de quo nobis poteſtatem plenariam reſervamus, non intendimus ptopterea commiſſionem noſtram in aliquo revocare, niſi de revocatione ipſa ſpecialem & expreſſam in noſtris litteris fecerimus mentionem. Per proceſſum autem noſtrum hujusmodi nolumus dictis noſtris in aliquo præjudicare Collegis, quo minus ipſi poſſint, ſeu alter eorum poſſit (ſervato tamen hoc modo proceſſu in hujusmodi executionis negotia) ulterius procedere, prout ipſis ſeu eorum alteri viſum fuerit expedire. Præfatas quoque litteras dictæ ſynodi & hunc noſtrum proceſſum volumus penes dictos Abbatem, monachos & Conventum, vel eorum procuratorem permanere, & non per vos, ſeu quemvis alium ipſis invitis quomodolibet detineri, contrarium vero facientes præfatis noſtris ſententiis, prout in his ſcriptis latæ ſunt, ipſo facto volumus ſubjacere, mandamus tamen copiam fieri de præmiſſis, eam petentibus & habere debentibus, petentium quidem ſumptibus & expenſis abſolutionem vero omnium & ſingulorum, qui præfatas noſtras ſententias, aut earum aliquam incurrerint, vel incurrerit, quoquo modo nobis & ſuperiori noſtro tantum modo reſervamus. In quorum omnium & ſingulorum fidem & teſtimonium præmiſſorum præſentes litteras, ſive præſens publicum inſtrumentum hujusmodi, noſtrum proceſſum in ſe continentes ſive continens, exinde fieri, & per Notarium publicum infraſcriptum ſubſcribi & publicari mandavimus, noſtrique Sigilli fecimus appenſione communiri. Datum & Actum Baſileæ in magna aula domus Fratrum Heremitarum S. Auguſtini, ſub Anno a Nativitate Domini Milleſimo, quadringenteſimo triceſimo quarto, indictione duodecima, die vero veneris, quinta menſis Martii, hora veſperarum vel quaſi. Pontificatus Sanctiſſimi in Chriſto Patris & Domini noſtri Domini Eugenii, divina providentia Papæ qvarti anno tertio. Præſentibus ibidem venerabili Patre & honorabili viro Dominis Johanne, Abbate Monaſterii B. Mariæ, alias Scotorum Wiennæ Patavienſium, ac Jacobo de Klauſenburga, Baccalaureo in decretis Presbytero, Tranſylvanenſium Diœceſium, teſtibus fide dignis ad pxæmiſſa vocatis ſpecialiter & rogatis.

(S.N.) Et ego Conradus, Kuenlem de Dieppurg, Baccalaureus in decretis, Clericus Moguntinenſ. Diœceſis publicus, ſacræ Imperiali Auctoritate nec non ſacroſanctæ Baſileenſis Synodi Notarius & ſcriba juratus, quia dictarum litterarum ſacroſanctæ generalis Synodi Baſileenſis præſentationi, receptioni, proceſſuum earundem litterarum fulminationi & Decreto unacum invocatione auxilii Brachii ſecularis, omnibusque aliis & ſingulis præmiſſis dum ſic, ut præmittitur, fierent & agerentur unacum prænominatis teſtibus præſens interfui, eaque ſic fieri vidi & audivi, ideo hoc publicum inſtrumentum ex nota deſuper concepta extraxi, ſcripſi & ſubſcripſi ac in hunc modum publicavi, ſignoque & nomine meis conſuetis, unacum præfati Reverendi in Chriſto Patris Domini Petri, Epiſcopi Auguſtenſis ſigilli appenſione legaliter conſignavi, rogatus & requiſitus in fidem & teſtimonium omnium præmiſſorum.

XIV.

XIV.

Pabſts Nicolai V. Confirmation aller Privilegien und Freyheiten der Abtey Ochſenhauſen, de Anno 1450.

NIcolaus Epiſcopus, Servus Servorum Dei. Dilectis filiis, Abbati & Conventui Monaſterii in Ochſenhuſen Ord. S. Benedicti, Conſtantienſ. Diœceſis, ſalutem & Apoſtolicam benedictionem. Cum a nobis petitur, quod juſtum eſt & honeſtum, tam vigor æquitatis, quam ordo exigit rationis, & id per ſollicitudinem officii noſtri ad debitum perducatur effectum. Eapropter, dilecti in Domino filii, veſtris juſtis poſtulationibus grato concurrentes aſſenſu perſonas veſtras & locum, in quo divino eſtis obſequio mancipati, cum omnibus bonis, quæ in præſentiarum rationabiliter poſſidetis, aut in futurum juſtis modis, præſtante Domino, poteritis adipiſci, ſub beati Petri protectione ſuſcipimus atque noſtra, omnesque libertates & immunitates a prædeceſſoribus noſtris Romanis Pontificibus, ſive per privilegia, vel alias indulgentias vobis & dicto monaſterio conceſſas, nec non libertates & exemptiones ſecularium exactionum a Regibus & Principibus ac aliis Chriſti fidelibus vobis & eidem monaſterio indultas, ſicut eas juſte & pacifice poſſidetis, vobis & per vos eidem monaſterio auctoritate Apoſtolica confirmamus, & præſentis ſcripti patrocinio communimus. Nulli ergo omnino hominum liceat hanc paginam noſtræ confirmationis & communitionis infringere, vel ei auſu temerario contraire. Si quis autem hoc attemptare præſumpſerit, indignationem omnipotentis Dei & Beatorum Petri & Pauli Apoſtolorum ejus, ſe noverit incurſurum. Datum Romæ apud S. Petrum Anno Incarnationis Dominicæ milleſimo, quadringenteſimo, quinquageſimo, decimo Calend. Januarii, Pontificatus noſtri Anno quarto.

Nota. Idem Nicolaus V. Papa confirmavit in ſpecie Privilegia Wenceslai, Friderici & aliorum Regum ac Imperatorum Romanorum, Anno Chriſti 1452. & idem præſtitit Paulus II. Papa, Anno Domini 1470. quod & Alexander VI. ſummus Pontifex Anno 1501. fecit.

XV.

Käyſers Friderici III. Confirmation des von Käyſer Wenceslao der Abtey Ochſenhauſen im Jahr 1397. ertheilten Privilegii wegen willkürlicher Erwehlung eines Vogts und Exemtion von Land- und andern Gerichten, auch aller andern Immunitäten und Freyheiten derſelben, de Anno 1452.

WIr Friderich, von GOttes Gnaden Römiſcher Käyſer, zu allen Zeithen Merer des Reichs, Hertzog zu Oeſterreich, zu Steur, zu Kärndten, und zu Crain, Herr auf der Wündiſchen Marckh und zu Portenau, Graff zu Habſpurg, zu Phirt und zu Kyburg, Marggraff zu Türgaw, und Landgraff im Elſaß, Bekennen und tuen kunt offentlich mit diſem Brieffe allen den die in ſehen oder hören leſen. Wiewohl wir von angeborner Güetigkheit allzeit geneigt ſeynd, alle und jegliche unſere und des Reichs Underthanen und Getreuen zu fürdern und als wir beſte mügen zu bewaren. Jedoch ſeyn wir mer willig und geneigt die Perſonen, die nu der Welt Uppigkheit zu ruckhe geworffen haben, und dem Allmächtigen Gott in einem gaiſtlichen und lutteren Leben dienen, und in ſeliglich loben, mit unſeren ſunderlichen Gnaden zu bedenckhen, gnädiglich zu hand haben, und zu ſchirmen, und ihn auch Frid und Gemach zu ſchaffen, das ſie CHriſtum unſern Herren, des Frides Liebhaber, in fridlichen und geruethen Weſen deſterbas geloben, und innicklicher geeren und anpetten mügen. Wann uns nu der Erſam und unſer lieb andächtig Michael, Abbt und Convent des Cloſters St. Gergen zu Ochſenhauſen Sand Benedicts Orden in Conſtenzer Biſtumb gelegen, demüetiglich haben bitten laſſen, das wir, als ein Römiſcher Käyſer im und ſeinem Convent und Kloſter zu Ochſenhauſen, all und jegliche ire Gnade, Leut, Güethere, Recht, Freyheit, Privilegia, Briefe und Handtveſten, die ire Vorvaren und ſie von unſern Vorvaren Römiſche Käyſeren und Königin und anderen Fürſten, Herren und frommen Chriſten erworben und hergebracht haben, und die in gegeben ſind, und mit Namen diß hernach geſchriben Privilegium, das inen der Allerdurchleuchtigiſte Fürſt, König Wenzlau ſeeliger Gedächtnuß unſer Vorvar am Reiche gegeben hat, zu vernecieren, zu beſtettigen, zu beveſten und zu confirmieren gnädiglich geruchete, daſſelb Privilegium und Brieffe, alſo von Worth zu Worth lautet:

Inſeratur Privilegium Wenceslai Imperatoris de Anno 1397. quod ſupra Num. IX. exſtat.

Des haben wir angeſehen und gütlich betrachtet, des vorgenanten Abbt und Convents redliche und diemütige Bete und auch den löblichen Gottsdienſte der in demſelben Kloſter zu Och-

Ochſenhauſen in einem geiſtlichen Leben ſtetiglich begangen und vollbracht würdet, und haben darumb mit wohlbedachtem Muete, gueten Rate und rechter Wiſſen den vorgenanten Abbt und Convent und Kloſter St. Gergen zu Ochſenhauſen, alle und jegliche ire Gnade, Lüte, Gütere, Recht und Gerechte, Freyheit, Privilegia, Brieff und Handtveſten, die ihn von Römiſchen Käyſern und Königen unſeren Vorvaren am Reiche und andern Fürſten und Herren und frommen Chriſten gegeben ſind, und das vorgeſchriben König Wenzlau ſeeligen Privilegium und Brieffe in allen und jeglichen iren Puncten, Clauſuln, Articlen, Meinungen und Begreiffungen, wie die von Worth zu Worth lauthen und begriffen ſeyn, gnädiglich verneuert, beſtettiget, beveſtet und confirmiret, verneuen, beſtettigen, beveſten und confirmieren ihn die von Römiſcher Käyſerlicher Macht Vollkommenheit in Crafft dis Brieffs, und meinen ſetzen und wellen, das ſie fürbaß mer krefftig ſeyn, und dabey beleiben ſullen, gleicherweis als ob die alle von Worth zu Worth in diſem Briefe begriffen und beſchriben weren, und als der vorgeſchriben Brieffe hierinne in dieſen Brieffe begriffen iſt, das ſie der auch an allen Enden gebrauchen und genieſſen ſullen, und mügen von allermeniglich ungehündert. Und wür gebietten darumb allen und jeglichen Fürſten, Geiſtlichen und Weltlichen, Graven, Freyen Herren, Rittern, Knechten, Landtvögten, Vögten, Ambtleuthen Land-Richtern, Richtern, Schultheiſſen, Ammanen, Burgermaiſtern, Räten und Gemeinden aller und jeglicher Stett, Marckh und Dörffere und ſunſt allen andern unſer und des Reichs Underthanen und Getreuen von Römiſcher Käyſerl. Macht ernſtlich und veſtiglich mit diſem Briefe, daß ſie den vorgenanten Abbt, Convent, und Kloſter St. Gergen zu Ochſenhauſen an den vorgenanten ihren Gnaden, Leuten, Gütern, Freyheiten, Rechten, Gerichten, Briefen, Privilegien, Handtveſten, redlichen Herkommen, und guethen Gewonheiten, und diſer unſerer Beſtettigung fürbaßner nicht hindern, oder irren, noch das zutun geſtatten, in kein Weiſe, ſunder ſie dabey getreulichen handhaben, ſchützen, ſchirmen, und der gerulich gebrauchen und genieſſen und dabey beleiben laſſen, bey unſern und des Reichs Hulden und bey Verliehung aller Pene, in den vorgenanten unſern Vorvaren Briefen begriffen. Auch haben wür den obgenanten Abbt, Convent und Kloſter St. Gergen zu Ochſenhauſen diſe beſundere Gnad geton und tun ihn auch von Römiſcher Käyſerlicher Macht in Crafft diſes Brieffs, alſo das niemand wer der ſey, oder die ſind, oder in welchem Adel, Würden und Weſen die weren, dem obgenanten Abbt, Convent und Kloſter, ire Gottshauß Leut, wie die genant ſein, oder wo die ſitzen, zu Burgeren, noch in iren Schirm geturen, oder ſullen ufnemmen, dann welcher obgenandte des ire Gottshauß Leute alſo frevelich darüber einnemme, und wider diſe unſere Gnade tete, die einnemmen oder teten, der, oder die ſullen in unſer und des Reichs Ungnade, und darzu funffzig Marckh lötigs Goldes verfallen ſein, halb in unſer und des Reichs Cammer, und das andere halbe Teile dem obgenandten Abbt, Convent, uud Kloſter Sannd Gergen zu Ochſenhauſen unleßlich zu bezahlen. Mit Urkund diſes Brieffs mit unſere Käyſerliche Majeſtet anhangenden Inſigel. Geben zu der Neunſtatt nach Chriſti Geburth vierzehenhundert und darnach im zwey und funffzigiſten Jar an Sandt Thomas Tag des heiligen zwelff Potten, unſers Reichs im dreyzehendten und des Käyſerthumbs im erſten Jaren.

Friederich.

XVI.

Käyſers Friderici III. Lehen-Brief vor Abt Simon zu Ochſenhauſen, über den Blutbann und Hals-Gerichte zu Ochſenhauſen, de Anno 1488.

WUr Friederich, von GOttes Gnaden Römiſcher Käyſer zue allen Zeiten Mehrer des Reichs, zu Hungern, Dalmatien, Croatien ꝛc. König, Hertzog zue Oeſterreich, zue Steur, zue Kerndten und zue Crain, Grave zue Tyrol ꝛc. Bekennen offentlich mit diſem Brieff und thun kundt allermenniglich, nachdem das Gottshauß Ochſenhauſen vormals in dem Dorff Ochſenhauſen alle Oberkheit, Herrlikeit, Niderr-Gerichte, Zweng und Penn hat, daß wür zue Straf und Verhüetung Ubels und Fürderung des Rechtens, dem erſamen unſerm lieben Andächtigen Simon, Abbte des jetzgemeldten Gottshauß diſe beſundere Gnad gethan, und im gegonnet und erlaubt haben, thun, gönnen und erlauben ihm auch von Römiſcher Käyſerlicher Macht, wiſſentlich in Crafft dis Briefs alſo das er und ſein Nachkommen in dem gemelten Dorff Ochſenhauſen Stockh und Galgen auffrichten, und den Pann daſelbſt über das Blueth zu richten von uns und dem Heiligen Reiche in Lehenweiſe inhaben, gebrauchen, und den Erbaren täglichen Perſohnen, ſeinen Richtern, Vögten, oder Ambtleuthen, die ihn darzue ſchickhlich ſein beduncken, ferner zue richten befehlen ſoll und möge, und daß alsdann dieſelben Richter Vögt und Ambtleuthe, nach übelthättigen verleumbten Leuthen, die ſie in dem vorgemeltem Dorff Ochſenhauſen oder anderen des ehegenanten Gottshauß Gütern betretten, greiffen

greiffen, die annemmen, vahen, peinlichen fragen, und auf eines jeden ſelbs vergieht, oder offenbar Mißhandlung on ferner Zeugnus Bewerung oder überſagen, nach Ordnung und Satzung des Heiligen Reichs Rechten ſtraffen und richten ſollen und mögen, one allermenigelich Irrung und Hindernuß, doch uns und dem Heiligen Reiche an unſer Oberkheit und ſunſt menigelich an ſeinen Rechten unvergreiffenlich und unſchedlich, und auch alſo das nu hinfür ſolicher jetzgemelter Pann durch einen jeden Abbt, ſo offt das zue Schulden kummet von uns oder unſere Nachkhummen am Reiche zue Lehen empfangen und erkhant, und uns darumb Huldigung, Glübdt und Eyde getan werde, als ſich gebühret, der vorgenant Abbt Simon ſoll auch darauff zwiſchen Datum diß Brieffs und dem Sontag Lætare zue Halbvaſten ſchirſtkhünfftig dem Erwürdigen Friderichen, Biſchoven zue Augſpurg unſern Fürſten und lieben Andechtigen an unſer Statt und in unſerm Nammen gewöhnlich Glübt und Eyde thun, und darnach fürter von demſelben ſeinen Vögten und Ambtleuthen, denn er ſolichen Pann bevehlen würdet, deßgleichs auch nemmen ſoll, mit ſolichen Pann in allen Hendeln und Sachen, die für ſie kommen, gleich unpartheyiſch Richter zue ſein gegen dem Reichen, als dem Armen, und dem Armen, als dem Reichen und darzue nit anzuſehen weder Gunſt, Forcht, Miet Gab, Freundſchafft noch Feindſchafft noch ſunſt gantz kein ander Sach, dann allein gerechtes Gericht und Recht als ſich gebürt, und inmaſſen ſie das gegen GOTT dem Allmechtigen an dem letſten Gericht verantwurten wellen, getreulich und ungefahrlich mit Urkhund diß Brieffs beſiglet mit unſerm Käyſerlichen anhangenden Inſigl, Geben zue Inſprugg an dem drey und zweinzigiſten Tag des Monats December, nach Chriſti Geburt vierzehenhundert, und im acht und achtzigiſten unſerer Reiche des Römiſchen im neun und vierzigſten des Käyſerthumbs im ſiben und dreißigſten Jahren.

Ad mandatum Domini Imperatoris proprium.

Anno Domini 1489. menſis Febr. 20. in Caſtro Dillingano præſtitit Reverendiſſimo Patri & Domino, Domino Friderico, Epiſcopo Auguſtano, in hac parte Commiſſario Imperiali, Venerabilis Pater Dominus Simon, Abbas Monaſterii Oxenhauſani juramentum fidelitatis, juxta tenorem Commiſſionis deſuper emanatæ.

Andreas Drechſel
Secret.

Nota. Vorgeſchriebner Lehen-Brieff und Regale über das Blut zu richten, iſt nicht allein von allen nachkommenden Römiſchen Käyſern confirmirt und beſtetigt, ſondern auch um ein nammhafftes extendirt worden, wie aus dem ſub Num. XXVI. befindl. Joſephiniſchen Lehen-Briefe zugeſehen, der an ſtatt vieler anderer, um alle Weitläufftigkeit zuvermeiden allein hieher geſetzt worden.

XVII.

Bulla Pabs Alexandri VI. worinn er einem jedweden zeitlich Abt zu Ochſenhauſen die Freyheit ſich derer Pontificalien zu bedienen, verſtattet, de Anno 1495.

ALexander Epiſcopus, Servus Servorum Dei, Dilectis filiis, Simoni Abbati & Conventui Monaſterii S. Georgii in Ochſenhuſen, Ordinis S. Benedicti Conſtantienſ. Diœceſis, ſalutem & Apoſtolicam Benedictionem. Expoſcit veſtræ devotionis ſinceritas & religionis promeretur honeſtas, ut tam te fili, Abbas, quem ſpeciali dilectione proſequimur, quam monaſterium tuum S. Georgii in Ochſenhuſen, Ordinis S. Benedicti Conſtantienſ. Diœceſis, Provinciæ Moguntinenſis, quod, ut accepimus, inſigne & ſolemne exiſtit, condignis honoribus attollamus. Hinc eſt, quod nos vos & veſtrum ſingulos a quibuscunque excommunicationis, ſuſpenſionis & interdicti aliisque eccleſiaſticis ſententiis, cenſuris & pœnis a jure vel ab homine quavis occaſione, vel cauſa latis, ſi quibus quomodolibet innodati eſtis, ad effectum præſentium duntaxat conſequendum harum ſerie abſolventes & abſolutos fore cenſentes, veſtris in hac parte ſupplicationibus inclinati, ut tu fili, qui & prædeceſſores tui Baculo Paſtorali uti conſueviſtis, & ſucceſſores tui dicti monaſterii Abbates pro tempore exiſtentes Mitra, annulo & aliis pontificalibus inſigniis uti, nec non in eodem monaſterio ac aliis ſubditis Prioratibus, nec non Parochialibus & aliis eccleſiis ad vos communiter, vel diviſim pertinentibus, quamvis eidem monaſterio pleno jure non ſubſint, Benedictionem ſolemnem poſt miſſarum, Veſperarum & Matutinarum ſolemnia, dummodo in benedictione hujusmodi aliquis Antiſtes, vel ſedis Apoſtolicæ legatus præſens non fuerit, elargiri; Nec non monachis dicti monaſterii quatuor minores ordines ſimul vel ſucceſſive conferre, ac ornamenta eccleſiaſtica pro monaſterio ac illi ſubjectis eccleſiis prædictis benedicere, nec non eccleſias in Ochſen-

husen, Lophain & Tanhaim unitas, annexas & incorporatas cum suis filialibus ecclesiis, ac Egelse, Rainstätten, Rindschnaidt, Mittelbach, Furimos, Stainhust, Schöneburg subjectas eidem monasterio etiam cum suis filialibus ecclesiis, Capellis & Cimiteriis sanguinis vel seminis effusione pro tempore pollutas, aqua prius per aliquem Catholicum Antistitem, ut moris est, benedicta, quotiens opus fuerit, reconciliare libere & licite valeatis, felicis recordationis Alexandri Papæ qvarti, prædecessoris nostri, quæ incipit; Abbates &c. & aliis quibuscunque constitutionibus Apostolicis in contrarium editis, nequaquam obstantibus, tibi & eisdem successoribus auctoritate Apostolica, tenore præsentium de specialis dono gratiæ indulgemus. Per hoc autem constitutioni, quæ præcipit, reconciliationem hujusmodi per Episcopos tantum fieri, nullum volumus inposterum præjudicium generari. Nulli ergo omnino hominum liceat hanc paginam nostræ absolutionis, concessionis & voluntatis infringere, vel ei ausu temerario contraire; si quis autem hoc attemptare præsumpserit, indignationem Omnipotentis Dei & Beatorum Petri & Pauli Apostolorum ejus se noverit incursurum. Datum Romæ apud S. Petrum, Anno Incarnationis Dominicæ Millesimo, quadringentesimo, nonagesimo quinto, quarto Idus Julii, Pontificatus nostri Anno tertio.

XIIX.

Käysers Maximiliani I. Confirmation **des vom Käyser** Wenceslao **der Abtey Ochsenhausen im Jahr 1397. ertheilten und von Käyser** Friderico III. Anno 1452. **bestätigten** Privilegii, **auch sonst aller** Privilegien **und Freyheiten derselben**, de Anno 1495.

WIr Maximilian, von GOttes Gnaden Römischer Künig, zu allen Zeiten Merer des Reichs, zu Hungaren, Dalmatien, Croatien ꝛc. Künig, Ertz-Hertzog zu Oesterreich, Hertzog zu Burgund, zu Lotherig, zu Brabant, zu Steur, zu Kerndten, zu Crain, zu Lümburg, zu Luzemburg, und zu Gelderen, Graffe zu Flandern, zu Habspurg, zu Tirol, zu Phirt, zu Küburg, zu Artheys und zu Burgund, Phallenzgrave zu Henigau, zu Hollandt, zu Seeland, zu Namur und zu Zütphen, Marggrave des Heil. Römischen Reichs und zu Turgew, Landtgraff im Elsaß, Herre zu Frießlande auf der Wündischen Marckh, zu Portenau, zu Salin und zu Mechelen ꝛc. Bekennen offentlich mit disem Brieffe und thun kunt allermenigklich, wiewol wür von angeborner Güete allezeit geneigt seynd aller und jegklicher unser und des Heil. Römischen Reichs Underthanen und Getreuen Nutz und Bestes zu fürderen, und so wür beste mügen zu bewaren, Jedoch sein wür mer begirdlich die Personhnen, so der Welt Uppigkheit zu rügken gelegt haben, und GOtt dem Allmechtigen in einem geistlichen und lauteren Leben fleißiglichen dienen, mit sonderen unsern Künigkhlichen Gnaden gnedigklichen zu gedenckhen, zu handthaben, schützen, zu schirmen und bey Fride und Rue zu behalten. Wann uns nu die ersame Geistlichen unser lieben Andechtigen und Abbte und Convent des Gottshauses zu Sanct Georgen zu Ochsenhausen, Sanct Benedicten Ordens, in Costenzer Bistumb gelegen demüetigklichen haben anruessen und bitten lassen, das wür inen und demselben irem Gottshauß Ochsenhausen einen Frey-Brieff, inen von weyland Künig Wenzlau unserm Vorfahren am Reiche gegeben, darinnen under anderen begriffen stehet, das sie Vogt und Schermer nach irem Gefallen nemmen und die so offt sie wellen widerumb verendern und andere an ir statt erkiehsen und annemmen mügen, das auch sie, die Iren, noch ire Güeter gemeinlich noch besonder an kheinerley Land-Gericht, oder sunst andere Gericht, wie die genannt, oder wo die gelegen seyn, oder auch für unser und des Reichs Hoff-Gericht nit fürgeheischen werden sullen, des Datum laut geben zu Nürenberg, nach Christi Geburt dreyzehenhundert Jahr und darnach im siben und neunzigisten Jaren, des Donnerstags vor St. Gallen Tag. Der inen bey andern nachmahls von weyland unserm lieben Herren und Vatter dem Römischen Käyser ꝛc. löblicher Gedechtnuß confirmirt, und bestett, und inen darzu die besondere Gnad und Freyheit getan und gegeben sey, das niemand ir noch irs Gottshauß Leut, wie die genannt seyn, und wo die sitzen zu Burgern, noch in Schirm geturen, oder sullen einnemmen, auch nach Ausweisung eines Brieffs, von seiner Majestet darum ausgegangen, des Datum Innhalt geben zu der Neustatt nach Christi Geburt vierzehenhundert und darnach in dem zwey und funffzigisten Jahren am Sanct Thomas Tag des heiligen zwelff Botten, die sie uns durch gleublich Vidimus fürbrachten, und darzu alle und ygklich ir Genad Leuth, Gütter, Recht, Freyheit, Privilegia, Brieff und Handvesten, die ire Vorfaren und sie von unsern Vorfaren Römischen Käysern und Künigen und anderen Fürsten, Herren und frummen Christen erworben und herbracht haben, und inen gegeben sein und darzu ire alte Herkommen und guete Gewonheiten zu confirmiren, und zubestetten gnedigklichen gerubten.

ten. Deß haben wür angesehen der jetzgenanten Abbt und Convents diemüetig Bette und auch den löbl. Gottsdienst der in demselben Kloster zu Ochsenhausen in einem geistlichen Leben stettigklichen vollbracht wirdet. Und darumb mit wohlbedachtem Muete, guetem Rathe und rechter Wissen den vorgenannten Abbt, Convent und Kloster zu Ochsenhausen die obberirten und alle und jegkliche ire Genad, Leute, Güetter, Recht, Freyheit, Privilegia, Brieff und Handvesten, die inen von Römischen Käysern und Künigen, unsern Vorfaren am Reiche, und andern Fürsten und Herren und frummen Christen gegeben sein, mit sambt iren alten Herkommen und guethen löbl. Gewonheiten in allen und jegklichen iren Clausulen, Puncten, Artickhlen, Meinungen und Begreiffungen, wie die von Worth zu Worthen lauten und begriffen seyn, gnedigklichen erneuet, bestettigt, bevestigt und confirmirt, erneuen, bestettigen, bevestigen und confirmiren ime die von Römischer Küniglicher Macht Vollkommenheit wissentlich in Crafft diß Briefs, und meinen und wellen, daß sy nu hinfür krefftig und mechtig sein, und sy und ir Nachkommen dabey beleiben sollen, gleicher Weiß, als ob die alle und jede von Wort zu Wortten in disem unserm Küniglichen Brieff begriffen und geschriben weren, von allermenigklichen unverhindert. Und gebietten darauff allen und yeglichen Churfürsten, Fürsten, Geistlichen und Weltlichen, Prelathen, Graven, Freyen, Herren, Rittern, Knechten, Hauptleuthen, Vitzumben, Vögten, Pflegern, Verwesern, Ambtleuthen, Schultheissen, Bürgermaistern, Richtern, Rethen, Burgern und Gemeinden, und sunst allen anderen unsern und deß Reichs Underthanen und Getreuen, in was Würden, States oder Wesens die sein, ernstlich und vestiglich mit disem Briefe, und wellen, daß sy den vorgenannten Abbte, Convent und Closter zu Sandt Georgen zu Ochsenhausen, und ir Nachkommen, an den vorgemelten iren Genaden, Leuten, Güettern, Freyheiten, Rechten, Brieffen, Privilegien, Handtvesten, redlichen Herkummen und guethen Gewohnheiten, und diser unser Küniglichen Erneuung, Confirmation und Bestettigung nicht hündern noch irren, noch das yemands anderm zu thund gestatten, in khein Weise, sunder si geruelich und one Yrrung dabey beleiben, und der gebrauchen und geniessen lassen, und hiewider nicht tun, noch yemandts andern zu thund gestatten, in kein Weyse, als lieb einem yeglichen seye, unser und deß Reichs Ungenad und Strasse, und die Pene, in den Brieffen über dieselben ire Freyheiten ausgegangenen begriffen, zu vermeyden, die ein yeder, so offt er frevenlich hiewider tete, uns halb in unser und deß Reichs Cammer, und den andern halben Theile dem obgenannten Abbt, Convent und Closter zu Ochsenhausen, und iren Nachkommen unableßlich zu bezahlen verfallen sein solle. Mit Urkund diß Briefs, besiglet mit unserem Küniglichen anhangenden Insigel. Geben in unser und deß heyligen Reichs Statt Worms, am vierzehenden Tag deß Monaths Julii, nach Christi Geburde vierzehenhundert und im fünff und neunzigisten, unser Reiche deß Römischen im zehenden, und deß Hungerischen im sechsten Jaren.

Maximilianus.

XIX.

Käysers Caroli V. Confirmation **der von Käyser** Maximiliano I. **der Abtey Ochsenhausen im Jahr 1503. ertheilten Bestätigung Käysers** Wenceslai, **auch sonst aller derselben Privilegien und Freyheiten**, de Anno 1521.

WIr Carl der Fünfft, von GOttes Gnaden erwelter Römischer Kayser, zu allen Zeiten Merer des Reichs ꝛc. Künig in Germanien, zu Castilien, zu Arragon, zu Legion, beider Sicilien, zu Hierusalem, zu Hungern, zu Dalmatien, zu Croacien, zu Navarra, zu Granaten, zu Toleten, zu Valenz, zu Gallicien, Majoricarum, zu Hispalis, Sardinie, Cordubie, Corsica, Murcie, Giemis, Algaron, Algecire, zu Gibraltaris und der Insulen Canarie, auch der Insulen Indiarum und Terre firme, deß Mers Oceani ꝛc. ꝛc. Erz-Herzog zu Oesterreich, Herzog zu Burgund, zu Lotterigkh, zu Brabandt, zu Steyr, Kerndten, Crain, Lymburg, Luzemburg, Gheldern, Wirtenberg, Calabrien, Athenarum, Neopattrie ꝛc. Grave zu Flandern, zu Habspurg, zu Tyrol, zu Görz, Barsiloni, zu Arthois und Burgundi ꝛc. Pfalzgrave zu Henigau, zu Holland, zu Seeland, zu Phirt, zu Kyburg, zu Namur, zu Roßilion, zu Territan, und zu Zütphen, Landgrave in Elsaß, Marggraf zu Burgau, zu Oristani, zu Goziani, und deß Heyl. Römischen Reichs Fürst zu Schwaben, zu Chatilonia, Asturia ꝛc. Herr in Frießland, auf der Windischen Marckh, zu Portenau, zu Piscaia, zu Monin, zu Salins, zu Trippoli und zu Mecheln ꝛc. ꝛc. Bekennen offentlich mit disem Brief, und thun kundt allermenigclich. Wiewolen wir von angeborner Güte und Keyserlicher Miltigkheit allezeit geneigt sein, allen und yeglichen unsern und deß Heyl. Reichs Underthanen und Getreuen unser Gnad mitzutheilen und zu beweisen, und dieselbe vor Schaden zu bewahren, yedoch so sein wir mer bewegt, die Personen, so die Müe weltlicher Yppigkheit zuruckh gelegt haben, und GOTT dem

dem Allmechtigen in einem gaiſtlichen und lauteren Leben dienen, in Frid, Rue und Gemach zu behalten. Wann uns nu der Erſam und unſer Lieb Andechtig, Andreas, Abbt und Convent deß Gottshauß Sandt Jörgen zu Ochſenhauſen Sandt Benedicten Ordens, im Coſtenzer Biſtumb gelegen, ain Confirmation und Beſtettung von weilendt dem Allerdurchleuchtigiſten Fürſten, Keyſer Maximilian, unſerm lieben Herren und Anherren löblicher Gedechtnuß ausgangen, und inen gegeben, fürbringen und diemüetiglichen bitten haben laſſen. Daß wür, als Römiſcher Keyſer, ime und ſeinem Convent und Cloſter zu Ochſenhauſen ſolch Keyſerliche Confirmation und Beſtettung zu erneuen, zu beſtetten, zu beveſtinen und zu confirmiren gnediglich geruheten, welche Kayſerliche Confirmation von Worth zu Worth alſo lautet:

WIr Maximilian, von GOttes Gnaden Römiſcher Künig, zu allen Zeiten Merer des Reichs, zu Hungern, Dalmatien, Croatien ꝛc. Künig Erz-Herzog zu Oeſterreich, Herzog zu Burgund, zu Lotterigkh, zu Brabant, zu Steur, zu Kerndten, zu Crain, zu Lymburg, zu Luzemburg und zu Gelderen, Grave zu Flanderen, zu Habſpurg, zu Tyrol, zu Phirt, zu Kyburg, zu Arthois und zu Burgund, Phallenngrave zu Henigeu, zu Hollandt, zu Seelandt, zu Namur und zu Zütphen, Marggrave des Heyl. Römiſchen Reichs und zu Turgau, Landtgraff im Elſeß, Herre zu Frießlande, auf der Windiſchen Marckh, zu Portenau, zu Salin und zu Mecheln ꝛc. Bekennen offentlich mit diſem Brieff, und tuen kundt allermeniglich. Wiewol wir von angeborner Güte allezeit geneigt ſein, alle und yeglich unſer und des heyligen Reichs Underthanen und Getreuen Nuz und Beſtes zu fürderen, und als wür Beſts mügen, vor Schaden zu bewahren, yedoch ſo ſein wür mer geneigt, die Perſonen, ſo die Müe weltlicher Yppigkheit zurugk gelegt haben, und GOTT dem Allmächtigen unſerm Schöpfer in einem geiſtlichen und lauteren Leben dienen, bey Frid, Ruehe und Gemach zu behalten, und von Küniglicher Mülte auch gnediglich zufürſehen. Wann uns nu der Erſam und unſer lieb Andechtig Iheronimg, Abbte und Convent deß Gottshauß Sanndt Jörigen zu Ochſenhauſen, Sanndt Benedicten Ordens in Coſtenzer Biſtumb gelegen ein Confirmation und Beſtettung von weyland unſerm lieben Herren und Vattern, dem Röm. Kayſer löbl. Gedachtniß ausgangen und ihnen gegeben, fürbringen und demüthiglich haben bitten laſſen, daß wir, als ein Röm. König, ihm und ſeinem Convent und Cloſter Ochſenhauſen, ſolch Kayſerliche Confirmation und Beſtettigung zu erneuen, zu beſtetten, zu beveſten und zu confirmiren gnediglich geruebeten, welche Keyſerliche Confirmation von Worth zu Worth alſo lautet.

Inſeratur Confirmatio Privilegii Imperatoris Wenceslai ab Imperat. Friderico III. An. 1452. Abbatiæ Ochſenhuſanæ data, et ſupra Num. XV. impreſſa.

Deß haben wür angeſehen und güethlich betrachtet, deß obgenannten Abbts und Convents redliche und diemüethtge Bete, und auch den löbl. Gottsdienſt, der in demſelben Cloſter Ochſenhauſen in einem geiſtlichen Leben ſtetiglich begangen und vollbracht wierdet. Und haben darumb mit wohlbedachtem Mueth, guethen Rath und rechter Wiſſen, den vorgenannten N. Abbt und Convent und Cloſter Sanndt Jörgen zu Ochſenhauſen, die yetzgeſchriben weilendt unſers lieben Herrren und Vatters, deß Römiſchen Keyſers Confirmation und Beſtettigung, und darinn vornemlich alle und yegliche ire Gnad, Leuth, Güethere, Recht und Gericht, Freyheit, Privilegia, Brief und Hanndveſt, die inen von Römiſchen Keyſern und Künigen, unſern Vorfaren am Reiche, und andern Fürſten und Herren, und frummen Chriſten gegeben ſind. Auch des vorgeſchriben Künig Wenzla ſeligen Privilegium und Brieff in allen und yeglichen ihren Puncten, Clauſeln, Artigkeln, Meinungen und Begreiffungen, wie die von Worth zu Worth lauthen und begriffen ſein, gnediglich vernewert, beſtetiget, beveſtnet und confirmirt, verneuen, beveſtigen, beſtettigen und confirmiren inen die von Römiſcher Küniglicher Macht Volkumenheit wiſſentlich in Krafft diſes Brieffs. Und meinen, ſetzen und wellen, daß ſy fürbaß mer cräfftig ſein und darbey beleiben ſollen, gleicher Weiſe, als ob die alle von Wort zu Wort in diſem Brief begriffen und geſchriben weren. Als dann die vorgeſchriben Keyſerlich Confirmation und Beſtettung, und Künig Wenzlau Brieve hierinn in diſem Brief begriffen ſein. Daß ſy der auch an allen Enden gebrauchen und genieſſen ſollen und mügen, von allermeniglich unverhindert. Doch alles unß und dem Heyl. Reiche an unſern Obrigkeithen, und ſunſt menigclich an ſeinen Rechten unvergriffen und unſchedlich). Und gebiethen darauf allen und yeglichen unſern und deß Heyl. Reichs Churfürſten, Fürſten, Geiſtlichen und Weltlichen, Prelathen, Graven, Freyen, Herren, Rittern, Knechten, Haubtleuthen, Vizthumben, Landt-Vögten Vögten, Pflegern, Verweſern Ambtleuthen, Schultheiſſen, Ammannen, Burgermaiſtern, Landt-Richtern, Richtern, Rethen, Burgern und Gemeindten, und ſunſt allen andern unſern und deß Reichs Underthanen

thanen und Getreuen von Römiſcher Küniglicher Macht ernſtlich und veſtiglich mit diſem Brief, daß ſy den vorgenannten Abbt, Convent und Cloſter Sanndt Jörgen zu Ochſenhauſen an den vorgenannten Keyſerlichen Confirmation und Beſtettigung, auch iren Gnaden, Leuthen, Güethern, Freyheiten, Rechten, Gerichten, Brieven, Privilegien, Handtveſten, redlichen Herkommen und gueten Gewonheiten, und diſer unſer Beſtettigung fürbaſſer nicht hindern oder irren, noch das yemandt zetuen, geſtatten in kein Weiſe, ſonder ſy darbey getreulichen handthaben, ſchützen, ſchirmen und der geruelich gebrauchen und genieſſen und darbey beleiben laſſen, bey unſer und des Reichs ſchweren Straff und Ungnad, und bey Verlieſung aller Pene in den vorgenannten Keyſerl. Confirmationen, und ander unſer Vorfaren Brieven begriffen, alles ungeverlich. Mit Urkhund diß Brieffs beſiglet mit unſerm Künglichen anhangenden Innſigel. Geben zu Hüeſſen, am ſechzehendten Tag des Monaths Julii, nach Chriſti Gepurt fünffzehenhundert und im dritten, unſer Reich des Römiſchen im achzehendten, und deß Hungeriſchen im vierzehenden Jaren.

Deß haben wür angeſehen und güetlich betracht deß obgenanndten Abbts und Convents redlich und düemüethig Bette, und auch den löbl. Gottsdienſt, der in demſelben Cloſter Ochſenhauſen in einem geiſtlichen Leben ſtettigclich begangen und vollbracht würdet, und haben darum mit wohlbedachtem Muethe, guetem Rath und rechter Wiſſen, den vorgenanndten Andreſſen, Abbt und Convent und Cloſter Sanndt Jörgen zu Ochſenhauſen, die yetzgeſchriben weilendt unſer lieben Herren und Anherren, Keyſer Maximilians Confirmation und Beſtettigung, und darinn vornemlich all und yegliche ire Gnad, Leute, Güetter, Recht und Gericht, Freyheit, Privilegia, Brieff und Handtveſt, die inen von Römiſchen Keyſern und Künigen, unſern Vorfaren am Reiche, und andern Fürſten und Herren, und frummen Chriſten gegeben ſind. Auch deß vorgeſchriben Künig Wenzlauen ſeligen Privilegium und Brief in allen und yeglichen iren Puncten, Clauſulen, Artigkeln, Meynungen und Begreiffungen, wie die von Wort zu Wort lauten und begriffen ſein, gnediglich verneuet, beſtettiget, beveſtnet und confirmirt, verneuen, beveſtigen, beſtettigen und confirmiren inen die von Römiſcher Keyſerlicher Macht wiſſentlich in Crafft dits Brieffs. Und meinen, ſetzen und wellen, daß ſy fürbas mer crefftig ſein, und darbey bleiben ſollen, gleicher Weiſe als ob die alle von Worth zu Worth in diſem Brieff begriffen und geſchriben weren, als dann die vorgeſchriben Keyſerlich Confirmation und Beſtettigung, und Künig Wenzlaen Brieff hierinn in diſem unſeren Brieff begriffen ſein, daß ſy ſich der auch an allen Enden gebrauchen und genieſſen ſollen und mügen, von allermennigclich unverhünderet. Doch alles uns und dem heiligen Reiche an unſern Oberkeiten und ſunſt menigclich an ſeinen Rechten unvergreifflich und unſchedlich. Und gebieten darauf allen und yeglichen unſern und deß heiligen Reichs Churfürſten, Fürſten, Geiſtlichen und Weltlichen, Prelaten, Graven, Freyen, Herren, Rittern, Knechten, Haubtleuthen, Vizthumben, Landt-Vögten, Vögten, Pflegern, Verweſern, Ambtleuthen, Schultheiſſen, Ammannen, Burgermaiſtern, Landt-Richtern, Richtern, Rethen, Burgern und Gemeinden, und ſunſt allen andern unſern und deß Reichs Underthanen und Getreuen, von Römiſcher Keyſerlichen Macht ernſtlich und veſtiglich mit diſem Brieff, und wellen, daß ſy den vorgenanndten Abbt, Convent und Cloſter Sandt Jörgen zu Ochſenhauſen, an den gemelten Keyſerlichen Confirmation und Beſtettigung, auch iren Gnaden, Leuten, Güetern, Freyheiten, Rechten, Gerechten, Briefen, Privilegien, Handtvöſten, redlichen Herkummen und guethen Gewonheiten, und diſer unſer Beſtettigung fürbaß mer nicht hindern oder irren, noch das yemandt zetuen geſtatten, in kein Weiſe, ſonder ſy darbey getreulichen handthaben, ſchützen, ſchirmen und der geruelich gebrauchen und genieſſen, und dabey beleiben laſſen, bey unſer und deß Reichs ſchwerer Straff und Ungnad, und bey Verlieſſung aller Penen in den vorgenannten Keyſerlichen Confirmationen und ander unſer Vorfaren Brieffen begriffen alles ungeverlich. Mit Urkhundt dits Briefs, beſiglet mit unſerm Keyſerlichen anhangenden Inſigel. Geben in unſer und deß Reichs Statt Wormbs, am achzehendten Tag deß Monaths Januarii, nach Chriſti Gepurt fünffzehenhundert und im ain und zweinzigiſten, unſerer Reiche des Römiſchen im andern, und der andern aller im fünfften Jaren.

Carolus.

(L.S.)

XX.

Des Röm. Königs Ferdinandi I. **als Ertz-Hertzogs zu Oeſterreich** Diploma, **Vermöge deſſen er die Abtey Ochſenhauſen, mit gewiſſen** Conditionen, **in ſeinen und des löbl. Ertz-Hauſes Oeſterreich Schutz und Schirm genommen,** de Anno 1548.

WIr Ferdinand, von GOttes Gnaden Römiſcher Künig, zu allen Zeiten Mehrer des Reichs, in Germanien, zu Hungern, Beheimb, Dalmatien, Croatien und Sclavonien

König, Infant in Hispanien, Ertz-Hertzog zu Oesterreich, Hertzog zu Burgund, Steur, Kärndten, Crain und Würtemberg ꝛc. Graff zu Tyrol ꝛc. Bekennen offentlich mit disem Brieff. Nachdem uns die Ersamen, unsere lieben Andächtigen, Gerwigck Abbt, unser Rath, auch Prior und Convent deß Gottshauß Ochsenhausen, in Underthänigkeit zu erkennen geben, daß sie aus bewegenden Ursachen und Erforderung irer und berührts Gottshauß hohen Nothurfft sich deß Schutz und Schirmbs, so die Ersamen, unsere und deß Reichs lieben Getreuen, N. Burgermaister und Rath der Statt Ulm, über dasselb Gottshauß ein Zeit lang gehabt, entschlagen, und uns darauf demüethiglich angesuecht und gebetten, sy und ir Gottshauß in unser und unsers Hauß Oesterreichs Schutz und Schirmb, mit nachfolgenden Mitlen und Conditionen, gnediglich anzunemmen, nemblich daß neben unsere und unsers Hauß Oesterreichs gnädigsten Schutz und Schirm mehrgenannt ir Gottshauß mit allen seinen Privilegien und Freyheiten, alten Herkommen, hohen und nideren Oberkheiten und Gerichten, hinfüro, wie bißher, als ein frey deß heyligen Römischen Reichs Gottshauß nit deste weniger sein und bleiben soll; Zum anderen, daß ermeldt Gottshauß in keinerley Weiß noch Weeg durch solchen Schutz und Schürm, weder mit Raissen, Steuren, Diensten, Atzungen, noch in ainich anderley Weise noch Weeg, wie das Nammen haben mag, beschwährt werde, sonder daß wür und unser Erben, Ertz-Hertzogen zu Oesterreich, uns an dem nachgeschriben Schürm-Gelt gnädigst benüegen sollen lassen. Zum dritten, dieweil in unser und folgends eines jeden regierenden Ertz-Hertzogen zu Oesterreich Willen und Gefallen stehe, dem Gottshauß Ochsenhausen disen Schutz widerumb auffzukünden, daß Abbt, Prior und Convent daselbst auch jederzeit zu deß Gottshauß Gelegenheit solchen Schutz abkünden, ohnbleiben, oder nach Gelegenheit einen anderen Schürm annemmen mögen; Zum letzten, daß wür das Gottshauß bey einem jährlichen zimblichen Schürm-Gelt, benandtlich sechtzig Gulden Müntz, jeden Gulden zu sechzig Kreuzern gerait, bleiben lassen wolten, daß wür demnach, als Obrister Vogt und Schirmer der Kürchen, solch deß Abbts, Priors und Convents zu Ochsenhausen demüetig Bitt, gnediglich angesehen, und darumb ermeldtem Abbt, Prior, Convent und Gottshauß Ochsenhausen, mit sambt allen seinen Fleckhen, Marckhten, Dörfferen, Gerichten, Gebieten, Dienern, Hindersässen, Underthanen, Haaben und Güetern, wa die gelegen und dahin gehörig sein, in unsern und unsers Hauß Oesterreichs Gnad, Verspruch, Schutz und Schirm genommen und empfangen haben, nemmen und empfahen sie auch also darein von Römischer Königlicher und Landsfürstlicher Macht, Vollkommenheit wissentlich in Krafft ditz Brieffs, und mainen, setzen und wöllen, daß sie, nach Ausweisung obgeschribner vier Articul in unserm und unsers Hauß Oesterreich gnädigsten Schutz und Schirms sein, und von uns zu irem Rechten und der Billigkeit gnädiglich geschützt, geschürmbt und gehandhabt werden sollen, auch all und jeglich Gnad, Ehr, Würde, Vortel, Recht und Gerechtigkeit haben, und sich der gebrauchen und geniessen mögen, als ander, so in unserm und unsers Hauß Oesterreichs sondern Gnaden, Verspruch, Schutz und Schürmb sein, und sich der gebrauchen und geniessen von Recht oder Gewohnheit, von allermeniglich unverhindert. Und gebieten hiemit allen und jeden Churfürsten, Fürsten, Gaistlichen und Weltlichen, Prælaten, Graffen Freyen, Herren, Rittern, Knechten, Haubtleuthen, Vitzdomben, Vögten, Pflegern, Verwesern, Ambtleuthen, Schultheissen, Burgermaistern, Gmainden, und sonst allen andern unsern deß Reichs, und unsers Hauß Oesterreichs Underthanen und Getreuen, in was Würde, Stand oder Weesen die sein, ernstlich und vestiglich mit disem Brieff, daß sie den obgedachten Abbt, Prior, Convent und Gottshauß Ochsenhausen, sambt ihren Dienern, Leuthen, Haab und Güetern, bey disem unserm und unsers Hauß Oesterreichs Verspruch, Schutz und Schirm gerueblich bleiben, sy deß also gebrauchen und geniessen lassen, und darwider nit tringen oder beschwehren, noch deß jemands andern zu thuen gestatten, in kein Weiß, als lieb einem jeden sey unser und deß Reichs schwehre Ungnad und Straff, und darzue ein Poen, nemblich zehen Marckh löttigs Goldes zu vermeiden, die ein jeder, so offt er freventlich hierwider thäte, den halben Theil in unser und deß Reichs Cammer, und den andern halben Theil dem offtberührten Abbt, Prior und Convent unnachläßlich zu bezahlen verfallen sein solle, mit Urkhundt ditz Brieffs, besiglet mit unserm Königlichen anhangenden Insigel, geben in unser und deß Reichs Statt Augspurg, den siebenden Tag Junii, Anno &c. im acht und vierzigisten, unserer Reiche deß Römischen im achtzehenden, und der anderen im zway und zwainzigisten.

Ferdinand.

J. Jonas, D. Vice-Cantzler.

Ad Mandatum Domini Regis proprium.

J. Caurer.

Nota. Vorgesetzten Königs Ferdinandi Schutz- und Schirm-Brieff über das Gottshauß Ochsenhausen, haben gnädigst confirmirt, und de novo auf sich und ihre Successores, Ertz-Hertzogen zu Oesterreich, mit allen und jeden obbeschribenen vier Clausulen und Conditionen genommen Sigismundus Franciscus, Archi-Dux Anno Domini 1665. Item Leopoldus I. Imperator &c Anno Domini 1667.

XXI.

Käysers Ferdinandi I. Confirmation aller Privilegien und Freyheiten der Abtey Ochsenhausen, und besonders des derselben von Käyser Carolo V. im Jahr 1556. ertheilten Privilegii, wider der Juden wucherliche Contracten, de Anno 1559.

Wir Ferdinand, von GOttes Gnaden erwöhlter Römischer Kayser, zu allen Zeiten Mehrer des Reichs, in Germanien, zu Hungaren, Beheim, Dalmatien, Croatien und Sclavonien ꝛc. König, Infant in Hispanien, Ertz-Hertzog zu Oesterreich, Hertzog zu Burgund, zu Brabant, zu Steyr, zu Kärndten, zu Crain, zu Lutzemburg, zu Würtemberg, Ober- und Nider-Schlesien, Fürst zu Schwaben, Marggraff des heyligen Römischen Reichs, zu Burgau zu Meheren, Ober- und Under-Lausnitz, Gefürster Graff zu Habspurg zu Tyrol, zu Pfürdt, zu Kyburg und zu Görtz ꝛc. Landgraff im Elsaß, Herr auf der Windischen Marckh, zu Portenau, zu Salins ꝛc. Bekennen offenlich mit disem Brief und thuen kundt allermenniglich, wiewol wür aus Kayserlicher Güete und Mildtigkeit allzeit genaigt seind, allen und jeglichen unsern und des heiligen Reichs Underthanen und Getreuen unser Gnad mitzuthailen und zu beweisen, so sein wir doch vil begirlicher, die Personen, so der Welt Yppigkeit zurukh gelegt haben, und GOtt dem Allmächtigen in ainem gaistlichen lautern Leben dienen, mit sondern Gnaden zu begaben, und sy bey Frid, Rhue und Gemach zu erhalten. Wann uns nun der Ersam, unser lieber Andächtiger Gerwickh, Abbte des Gottshauß Ochsenhausen, demüetiglich anruessen und bitten lassen, daß wür ime alle und jede seine und gedachten Gottshauß Ochsenhausen Privilegia, Gnad, Freyheit, Brieff, Handvest, Verträg, Recht, Gerechtigkeit, so seine Vordern von weiland unsern Vorfahren am Reiche, Römischen Kaysern und Königen miltiglich erworben, darzue auch ir alt Herkommen und guet Gewohnheit, so sy löblich herbracht und bisher gebraucht hetten, und insonderheit einen Brief von weyland unserm lieben Herren Bruedern und negsten Vorfahren am Reiche, Kayser Carl dem Fünfften hochlöblicher Gedächtnüß ausgangen, so von Wort zu Worten hernach geschriben steet, und also lautet:

Wir Carl der Fünffte, von GOttes Gnaden Römischer Kaiser, zue allen Zeiten Mehrer des Reichs ꝛc. Bekennen für uns und unser Nachkommen am Reich offentlich mit disem Brieffe, und thnen kundt allermeniglich, daß uns die Ersame unsere Rath und lieben Andächtigen, Gerwigk, Abbte und Convent des Gottshauß Ochsenhausen underthänigklich fürbracht und zu erkennen geben haben; Dieweil in Göttlichen und beyden geschribnen Rechten, auch unser und des Reichs aufgerichten Ordnungen und Satzungen, und sonderlich in unser Reformation unsers gehaltenen Reichs-Tags zu Regenspurg, des zway und dreyßigisten Jars der geringern Zal, die wucherische Contract und Handlungen gemainlich, insonderheit aber den Juden höchlich verbotten, so understuenden sich doch etlich Juden und Jüdine, iren und irs Gottshauß Hindersessen und Underthanen nit allein uff ihre fahrende und bewegliche Haab, sonder auch uff ligende aigne, auch ires Gottshauß Lehen-Güeter zu leyhen, und sy mit beschwerlichen Processen zu verfolgen, alles zu ihrem der Underthanen, auch ihren und ihres Gottshauß merckhlichen Beschwärdten, Nachthail, Schaden und Verderben. Und uns darauff demüetiglich angeruessen und gebetten, daß wür sy, ihres Gottshauß und iren Underthanen, Hindersessen und Verwandten hierinn mit Gnaden zu bedenckhen, und inen, zu Verhüetung und Abwendung sollicher verderblicher unleydenlicher Beschwärligkeiten, und deßhalb täglichs Klagens und Anlauffens mit unser Kayserl. Hilff zu erscheinen gnädiglich geruheten. Wiewol wür nun aus angebohrner Güete und Kayserl. Miltigkeit allzeit genaigt sein, aller und jeglicher unser und des Reichs Underthanen und Getreuen Nutz und Frummen zu betrachten, so sein wür doch nit unbillich mehr williger und begirlicher, denen Personen, so sich, GOtt dem Allmächtigen fleißig zu dienen, in gaistlichen Stand begeben, unser Kayserliche Gnad und Fürderung mitzuthailen, und sy bey Fried und Ruhe zu erhalten, damit sy ihr Ambt und Gottsdienst so vil desto stattlicher vollbringen, und dem auswarten mügen, und haben derwegen angesehen sollich ir und irer Underthanen hochbeschwärlich Anligen und demüetig Bitten, und darumb mit wohlbedachtem Mueth, guetem Rath und rechter Wissen gemeldtem Abbt und Convent des Gottshauß Ochsenhausen, und aller irer Nachkommen und Underthanen, Hindersessen und Verwandten dise sonderbare Gnad gethan und Freyheit gegeben, nemlich daß nun hinfüran kein Jud oder Jüdin, auf irer und ires Gottshauß Orenhausen Hindersessen, Underthanen und Verwandten, so sy diser Zeit haben, oder in künfftig Zeit überkommen, ligende Güeter, wie die Namen haben, weder uff Wucher noch Wucherische Handlung, Contract, Verschrybungen, kauffen oder Tauschen ausserhalb gemeldts Abbts, Convents und irer Nachkommen, oder derselben Ambtleuth Vorwissen und Bewilligen nit leihen, auch dieselbigen, ir und ires Gottshauß Underthanen, Hindersessen und Verwandten,

umb

umb einich Schulden, ſo nach Verkündung und Publicierung diſer unſer Freyheit dermaſſen gemacht, weder an unſerm Hoff-Gericht zu Rottweyl, noch ainich anderen frembden Land-Gericht und Gerichten, wie die jezo im Reich ſeind und Namen haben, oder in künfftig Zeit aufgericht worden, fürforderen, beklagen, noch ichzit auff ſollich der Juden Fürforderen und Beklagen gericht und geurthailt, geacht und gehandlet werden, und darzue wo derſelben Underthanen, Hinderſeſſen und Verwandten einem oder mehr, nach Verkündung diſer unſer Freyheit, als obſtehet, obangeregter maſſen, auff Wucher durch Juden oder Jüdin ichzit gelihen oder fürgeſtreckht würde, daß dieſelben Juden oder Jüdinen das Haubt-Gelt der gelihenen Summa Gelts, ſambt dem Wuecher, gäntzlich verwürckht haben und verfallen ſein, und daß ſollich Haubt-Summa, ſambt dem Wuecher, dem gedachten Abbt, Convent und iren Nachkommen zuſtehen, ervolgen, und ohne Verhindernuß bleiben ſoll, thuen und geben auch obgemeldtem Abbt und Convent des Gottshauß Ochſenhauſen und derſelben Underthanen, Hinderſeſſen und Verwandten, gegenwärtigen und künfftigen die obbeſtimbt Gnad und Freyheit von Römiſcher Kayſerlicher Macht wiſſentlich in Krafft ditz Brieffs, und mainen, ſetzen und wöllen, daß die gedachten Abbt und Convent, und all ir Nachkommen, und ire und derſelben Underthanen, Hinderſeſſen und Verwandten ſich ſolcher Gnaden und Freyheit nun fürohin freuen, genieſſen und gebrauchen ſollen und mügen, von meniglich unverhindert, und wo darüber, auf der Juden Anrueffen und Anlangen, berührtes Gottshauß Ochſenhauſen Underthanen, Hinderſeſſen und Verwandten einer oder mehr an unſer und des Reichs Hoff-Gericht zu Rothweyl, Land-Gericht in Obern und Nidern Schwaben, oder auff einich ausländiſch Land- oder Hoff-Gericht, berührter Sachen halben, fürgehaiſchen und geladen, ſollen ſy zu erſcheinen nit ſchuldig ſein und ſo daſelbſt ichzit wider ſy, ihre Leib, Haab und Güeter gehandlet, gericht, geurthelt und procedirt wurde, oder wo ſich auch ihre Underthanen auff ir der Juden und Jüdin geſchwinde Einfüerung in einich Contract begeben, und diſer unſer Freyheit, auſſerhalb ir des gedachten Abbt und Convent, und irer Nachkommen Vorwiſſen, Gunſt und Bewilligen vermaintlich verzeihen würden, in was Schein oder Weg das beſchehen ſolle doch ſolliche Contract-Verſchreibung und beſchehener Verzicht, und die darauff erfolgte Proceſs und Handlungen in allen ſambt und ſonderlichen an iren Haaben und Güetern keinen Nachthail noch Schaden bringen oder geben, und gedachtem Abbt und Convent und iren Nachkommen an diſer unſer Kayſerl. Freyheit in allweg ohne Schaden ſein. Dann wür das alles und jedes, und was die Juden oder Jüdinen ſich da entgegen zu behelffen haben, und fürbringen möchten, fürnemlich aber ire der Juden gemaine und ſonderbare Freyheiten, ſo ſy dem zuwider jetzo haben, oder in künfftig Zeit von uns und unſern Nachkommen am Reich erlangen und ausbringen, ſo vil hiewider ſein oder verſtanden werden möchten, von Römiſcher Kayſerlicher Macht hiemit in Krafft ditz Brieffs, jetzo als dann, und dann als jetzo aufgehoben caſſirt, abgethan und vernichtet haben wellen. Und gebietten darauf allen und jeden Churfürſten Fürſten, Gaiſtlichen und Weltlichen, Prälathen, Graffen, Freyen Herren Rittern, Knechten, Haubtleuthen, Landt-Vögten, Vitzthomben, Vögten, Pflegern, Verweſern, Ambtleuthen, Schultheiſſen, Burgermaiſtern, Richtern, Räthen, Burgern und Gemainden, und ſonderlich jetzigen und künfftigen unſern Hoff-Richtern und Urtelſprechern an unſerm Kayſerlichen Hoff-Gericht zu Rothweyl, auch allen anderen Land-Richtern und Gerichten, und ſonſt allen andern unſern und des Reichs Underthanen und Getreuen, in was Würden, Stats oder Weſens die ſeind, ernſtlich und veſtiglich mit diſem Brieff und wöllen, daß ſy die obgenannten Abbt und Convent des Gottshauß Ochenhauſen, und ire Nachkommen und derſelben Underthanen, Hinderſeſſen und Verwandten an diſer unſer Kayſerlichen Freyheit und Begnadung nit hindern, noch irren, ſonder ſy deren geruebiglichen gebrauchen, genieſſen und gäntzlich dabey bleiben laſſen, und dawider nit trengen, oder beſchwären, noch des jemand andern zu thuen geſtatten, in kein Weiß noch Weg, als lieb einem jeden ſey unſer und des Reichs ſchwäre Ungnad und Straff, und darzue ein Peen, nemblich fünffzig Marckh löttiges Goldes zu vermeiden, die ein jeder, ſo offt er freventlich darwider thete, uns halb in unſer und des Reichs Cammer, und den andern halben Theil dem gedachten Abbt und Convent zu Ochſenhauſen, und iren Nachkommen und Underthanen, ſo hiewider belaidiget werden, unnachläßlich zu bezahlen verfallen ſein ſolle. Mit Urkhundt ditz Brieffs, beſigiet mit unſerm Käyſerlichen anhangenden Inſigel. Geben zu Prüſſel in Brabant, am ailfften Tag des Monats Februarii, nach Chriſti unſers lieben Herren Geburt, fünffzehenhuudert und im ſechs und fünffzigiſten, unſers Kayſerthumbs im ſechs und dreyßigiſten Jahren ꝛc. Als Römiſcher Kayſer zu confirmieren, zu beſtetten und zu erneuern gnädiglich geruheten; Daß haben wür angeſehen gedachts Abbts demüethig zimblich Bitt, auch die angenemmen, getreuen, nuzliche und erſprießliche Dienſt, ſo ſeine Vorfahren weyland

weyland unſern Vorfahren am Reich und er uns und dem Heiligen Reiche offt willigklichen gethan, und hinfüro zu thuen ſich gehorſamblich erbeut, auch wol thuen mag und ſolle; Und darumb mit wolbedachtem Mueth guetem Rath und rechter Wiſſen gedachtem Abbt zu Ochſenhauſen alle und iede ſein und gedachtes Gottshauſes Ochſenhauſen Privilegia, Gnad, Freyheit, Brieff, Handveſt, Verträg, Recht, Gerechtigkeit, ſo ſeine Vordern und er von weiland unſern Vorfahren am Reiche, Römiſchen Käyſern und Königen miltiglich erworben, darzu auch ir alt Herkommen und guet Gewohnheit, ſo ſie löblich herbracht und bißher beſeſſen haben, und ſonderlich den obgeſchribnen Käyſer Carls Brieff in allen ſeinen Worten, Puncten, Clauſulen, Artickhlen, Inhaltungen, Mainungen und Begreiffungen, als Römiſcher Käyſer gnädiglich confirmirt, beſtettet und erneuert, confirmiren, beſtetten und erneueren ihnen die auch von Römiſcher Käyſerlicher Macht wiſſentlich in Krafft ditz Brieffs, was wür von Recht und Billigkeit wegen und aus Gnaden daran zu confirmiren und zu erneuern haben, und mainen, ſetzen und wöllen, daß alle und iede obgemeldte Gnad, Freyheit, Privilegia, Brieff, Handveſt, Recht, Gerechtigkeit, Verträg, guet alt Herkommen, und löbliche Gewohnheit und inſonderheit der obgeſchribne Brieff in allen und ieden ſeinen Worten, Puncten, Artickhlen Clauſulen, Mainungen, Inhaltungen und Begreiffungen kräfftig und mächtig ſein, ſteet und veſt gehalten und volnzogen werden, und gemelter Abbt ſambt ſeinem Gottshauß Ochſenhauſen und ire Nachkommen ſich deren alles ires Inhalts freuen, gebrauchen und genieſſen und gäntzlich dabey bleiben ſollen und mögen von allermeniglich unverhindert. Und gebieten darauff allen und ieden Churfürſten, Fürſten, Gaiſtlichen und Weltlichen, Prälaten, Graffen, Freyen, Herren, Rittern, Knechten, Haubtleuthen, Landvögten, Vitzdomben, Vögten, Pflegern, Verweſern, Ambtleuthen, Schultheiſſen, Burgermeiſtern, Richtern, Räthen, Burgern, Gemainden und ſonderlich ietzigen und künfftigen unſern Hoff-Richtern und Urthelſprechern unſers Käyſerlichen Hoff-Gericht zu Rothweyl, auch allen andern Land-Richtern und Gerichten und ſonſt allen andern unſern und des Reichs Underthanen und Getreuen in was Würden, Stats oder Weſens die ſein ernſtlich und veſtiglich mit diſem Brieff, und wöllen daß ſie gedachten Abbt ſambt obberührten Gottshauß Ochſenhauſen und ire Nachkommen an allen obgeſchribnen Gnaden, Freyheiten, Privilegien, Recht, Gerechtigkeit, Verträgen, gueten alten Herkommen und löblichen Gewonheiten, auch diſer unſer Käyſerlichen Confirmation, Beſtettigung und Erneuerung nit hindern, noch irren, ſondern ſie deren geruebiglich gebrauchen und genieſſen, und gäntzlich dabey bleiben laſſen, und hierwider nit thuen, noch des iemandt andern zu thuen geſtatten in kein Weiſe, als lieb einem ieden ſey, unſer und des Reichs ſchwehre Ungnad und Straff und die Pöen in obgeſchribnen Käyſer Carls Brieff begriffen zu vermeiden. Daß mainen wür ernſtlich mit Urkhundt ditz Brieffs, beſiglet mit unſerm Käyſerlichen anhangenden Inſigel. Geben in unſer und des Reichs Statt Augſpurg am ſibenden Tag des Monaths Julii, nach Chriſti unſers HErren Geburt, funffzehen hundert und im neun und funffzigiſten, unſerer Reiche des Römiſchen im neun und zwainzigiſten und der anderer im drey und dreyßigiſten Jahren.

Ferdinand.

Daniel Archi-Epiſcopus Moguntinus Archi-Cancellarius.

Vt. Seld.

Ad mandatum Sacræ Cæſareæ Majeſtatis proprium
Haller.

XXII.

Des Päbſtl. Nuntii in Ober-Teutſchland Statuta vor die Abtey Ochſenhauſen, de Anno 1579.

FRater Felicianus, DEI & Apoſtolicæ ſedis gratia Epiſcopus Scalenſis, ad partes Germaniæ ſuperioris Smi. Domini noſtri, Domini Gregorii Divina Providentia Papæ XIII. ac prædictæ ſedis Apoſtolicæ nuntius cum poteſtate legatus de latere & Viſitator omnium & ſingulorum, cujuscunque ordinis & ſexus monaſteriorum, etiam dictæ ſedi Apoſtolicæ immediate ſubjectorum, venerabilibus in Chriſto Dilectis, Abbati & Fratribus Monaſterii Ochſenhauſen, Ordinis Divi Benedicti, Conſtantienſ. Diœceſis ſalutem in Domino ſempiternam. Veſtra in veteri & regulari diſciplina conſtantia, Votorum & Præceptorum obedientiæ, paupertatis & caſtitatis, ac regulæ & profeſſionis obſervantia, nec non in communibus vita, victu, ac veſtitu perſeverantia eo majorem nobis animi lætitiam attulerunt, quo hæc in monaſteriis hujus diœceſis rarius obſervata animadvertimus. Hinc eſt, quod vobis ſuper Ordinis veſtri inſtituto nihil præſcribendum ducimus, ſed cohortan-

dos tantum & inflammandos, ut cui viæ jam recte inſiſtitis, eidem etiam conſtanter ad extremum usque tempus adhæreatis: Non enim, qui inceperit, ſed qui perſeveraverit usque in finem, hic ſalvus erit. Et vere, nemo enim ante ultimum diem perfectus & beatus dici poteſt, nec vita commendatur, niſi in morte ſit clauſa laudabiliter. Simul etiam perfectionis veſtræ, quæ nobis maxime cordi eſt, rationes exigunt, ut vobis quædam ex SS. Canonibus, præſertim Concilii Tridentini decretis deprompta proponamus, quæ tam vos quam poſteri veſtri ſub præcepto ſanctæ obedientiæ, una cum regula & ſtatutis veſtris, fideliter obſervare ſtudebitis.

Nemo ad profeſſionem admittatur ante decimum ſextum ætatis annum expletum; Nemo etiam ad Subdiaconatus ante vigeſimum ſecundum, ad Diaconatus ante vigeſimum tertium, ad presbyteratus ante vigeſimum quintum ætatis annum inchoatum Ordinis ſuſcipiendos admittatur.

Cum Eccleſiæ Parochiales propterea monaſteriis ſint unitæ & incorporatæ, ut per fratres adminiſtrentur, mandamus Abbati, ut Parochiis ſibi ſubjectis conventuales ſuos, qui idonei ſunt, præficiat; Ubi vero fratrum copia non datur, presbyterorum ſecularium etiam idoneorum miniſterio in dictis parochiis uti poſſit.

Cum vero Abbas eisdem Parochiis monaſterio annexis fratres præficere volet, eos quidem ordinario ante præſentet, ſed nullam accipiant inveſtituram, quia debent eſſe ad nutum Abbatis amovibiles: Commodum autem fore Abbati exiſtimamus, ſi omnes fratres, quos ad hujusmodi animarum curam gerendam idoneos habet, ſimul præſentet, ut eorum opera pro temporis exigentia per vices ad nutum ſuum uti poſſit.

Fratres etiam extra monaſterium celebrantes ſemper habeant miniſtrum Altari aſſiſtentem, qui reſpondeat. Quando fiunt annua ratiocinia ab officialibus monaſterii, ſint etiam præſentes aliqui ex Senioribus conventualibus.

Item deputetur aliquis, qui ter ad minus in ſeptimana fratribus præſertim ſacerdotibus aliquid ex ſacris Bibliis vel Conſcientiæ caſibus prælegat.

In quorum fidem his ſigillo noſtro, quo in talibus utimur, munitis, propria manu ſubſcripſimus. Datur in ſupradicto monaſterio Ochſenhauſen Anno Domini Milleſimo, quingenteſimo, ſeptuageſimo nono, die vero vigeſima tertia Octobris Pontificatus prælibati Sanctiſſimi Domini Papæ Gregorii Anno octavo.

(L.S.)

Fr. Felicianus Epiſcopus Scalenſis N. A. mpp.

Joannes Fentonus, Secret.

XXIII.

Käyſers Rudolphi II. **Wochen-Marckt-Freyheits** Privilegium **ſo er der Abtey Ochſenhauſen vor dem Flecken Ochſenhauſen ertheilet**, de Anno 1605. **nebſt Käyſers** Leopoldi Confirmation **darüber**, de Anno 1671.

WIr Leopold von GOttes Gnaden Erwöhlter Römiſcher Käyſer, zu allen Zeiten Mehrer des Reichs, in Germanien, zu Hungaren, Böheimb, Dalmatien, Croatien und Sclavonien ꝛc. König, Ertz-Hertzog zu Oeſterreich, Hertzog zu Burgund und Brabant, zu Steur, zu Kärndten, zu Crain, zu Luzemburg, zu Würtemberg, Ober- und Nider-Schleßien, Fürſt zu Schwaben, Marggraff des Heiligen Römiſchen Reichs zu Burgau, zu Mähren, Ober- und Under-Laußnitz, Gefürſteter Graff zu Habſpurg, zu Tyrol, zu Pfierdt, zu Kiburg und zu Görtz ꝛc. Landgraff im Elſas, Herr auf der Windiſchen Marckh, zu Portenau, zu Salins ꝛc. Bekennen offentlich mit diſem Brief und thuen khundt allermeniglich, daß uns der Erſam unſer lieber Andächtiger, Balthaſar, Abbt des Gottshauß Ochſenhauſen, eine Wochen-Marckhts-Freyheit von weiland dem Durchleuchtigiſten Fürſten, Herren Rudolph dem Anderten, Römiſchen Käyſer, unſerm geliebten Herren und Vettern hochlobſeeligiſter Gedächtnus ſub dato Prag den 4ten Auguſti, Jars ſechszehenhundert fünfften ausgangen in glaubwürdigen Schein fürbringen laſſen, welche Wochen-Marckhts-Freyheit von Wort zu Wort hernach geſchriben ſtehet, und alſo lautet:

WIr Rudolph der Ander, von GOttes Gnaden Erwöhlter Römiſcher Käyſer zu allen Zeiten Mehrer des Reichs in Germanien, zu Hungarn, Böheimb, Dalmatien, Croatien, und Sclavonien ꝛc. Künig, Ertz-Hertzog zu Oeſterreich, Hertzog zu Burgund, zu Brabandt, zu Steur, zu Kärndten, zu Crain, zu Luzemburg, zu Würtemberg, Ober- und Under-Schleßien, Fürſt zu Schwaben, Marggraff des Heiligen Römiſchen Reichs zu Burgau, zu Mähren, Ober- und Under-Laußnitz, Gefürſteter Graff zu Habſpurg, zu Tyrol, zu Pfierdt, zu Kiburg, und

und zu Görtz ꝛc. Landgraff in Elſas, Herr auf der Windiſchen Marckh, zu Portenau, und zu Salins ꝛc. Bekennen offentlich mit diſem Brieff, und thuen kundt allermeniglich, daß uns der Erſam, unſer lieber Andächtiger, Chriſtoph, Abbt des Gottshauß Ochſenhauſen underthäniglich zu erkennen gegeben, obwol der Flecken Ochſenhauſen, ſambt anderen deſſelbigen zugehörigen Dörffern mit allerhand Hoch- und Niderer Obrigkeit privilegirt und begabt, ſo hete ſich doch bißhero befunden, weil derſelbe mit keiner Marckht-Befreyung verſehen, daß ſeinen des Abbts Underthanen durch Beſuchung deren in etlich Stund wegs davon abgelegenen Reichs-Städten haltenden Wochen-Märckten allerhand Ungelegenheit und Unbequämbligkeit begegnet, mit underthänigiſter Bitt, daß wür obgemeldtes ſein anvertrautes Gottshauß in vorgemeldten Fleckhen Ochſenhauſen mit einem Wochen-Marckht (bevorab ſintemalen derſelbe Fleckhen zu Haltung deſſelben gar bequemm ſeyn) zu verſehen und zu befreyen gnädiglich geruheten.

Daß wür demnach gnädiglich angeſehen, wahrgenommen und betrachtet ſolch ſein Abbt Chriſtophen demüetiglich zimblich Bitten, auch die angenemmen, getreuen, willigen Dienſt, ſo er und ſeine Vorforderen uns und dem Heiligen Reich in mannigfaltig Weg gehorſamblich erzaigt und bewiſen, und er ſambt ſeines Gottshauß Underthanen hinfüro uns und dem Heil. Reich nit weniger zu thuen urbietig, auch wol thuen mögen und ſollen, und darumben mit wohlbedachtem Mueth, guetem Rath und rechter Wiſſen, fürnemblich aber uff deßwegen erholten gnugſamen Bericht, ihme Abbt Chriſtophen zu Ochſenhauſen und ſeinen Nachkommen in berührtem Fleckhen Ochſenhauſen einen Wochen-Marckht auffzurichten, und nun hinfüro ewiglich zu halten gnädiglich gegönnet und erlaubt, darzue demſelben Fleckhen, wie auch allen und ieden, die ſolchen Wochen-Marckht mit ihren Handlen, Gewerben, Haab und Gütern, oder ſonſt beſuechen, und dahin kommen, und ſo lang ſie uff beruheten Wochen-Marckht ſein werden, als und jeglich Gnad, Freyheit, Sicherheit, Glaidt, Recht und Gerechtigkeit, ſo andere Wochen-Märckht im Heil. Reich haben, gnädiglich mitgethailt und gegeben, thun daß auch hiemit von Römiſcher Käyſerlicher Macht, Vollkommenheit, wiſſentlich in Krafft diß Brieffs, und mainen, ſetzen und wöllen, daß obbemeldter Fleckhen, Ochſenhauſen, alle deſſelben Inwohner und Gemainde nun hinfüro in der Wochen allwegen bey inen ein Wochen Marckht halten, auch ſie und all diejenigen, ſo ſolchen Wochen-Marckht mit ihren Wahren, Haab und Gütern beſuchen, frey, ſicher, ungeirrt darzu und davon ziehen, feil haben, verkauffen, kauffen und ſonſt alle und jede Ehr, Würde, Schutz, Schirm, Sicherheit und Glaidt haben, und ſich deß alles freuen gebrauchen und genieſſen ſollen und mögen, in allermaſſen andere der ends umbligende Stätt, Märckht und Fleckhen, ſo mit dergleichen Wochen-Märckhten von unſern Vorfahren und uns fürgeſehen ſein, haben und ſich deren freuen, gebrauchen und genieſſen von Recht oder Gewonheit, allermeniglichs unverhindert.

Und gebieten darauff allen und jeden Churfürſten, Fürſten, Geiſtlichen und Weltlichen, Prälaten, Graffen, Freyen, Herren Rittern, Knechten, Landvögten, Haubtleuthen, Vitzdomben, Vögten, Pflegern, Verweſern, Ambtleuthen, Schuldthaiſſen, Burgermaiſtern Richtern, Räthen, Burgern, Gemainden und ſonſt allen andern unſern und des Reichs Underthanen und Getreuen, was Würden, Stands oder Weſens die ſeyn ernſtlich und veſtiglich mit diſem Brieff, und wöllen das ſie mehrgedachts Abbt Chriſtophen angehörigen Fleckhen Ochſenhauſen, alle deſſelben Inwohner und ihre Nachkommen bey diſer unſer ihnen aus ſondern Gnaden gegebne Wochen-Marckhts Freyheit ruebiglich bleiben, ſich deſſen freuen, gebrauchen und genieſſen laſſen, darwider nit beſchwären, bekümmern oder anfechten, noch ſolches andern zu thun geſtatten in kein Weiß, als lieb einem jeden ſey unſer und des Reichs ſchwere Ungnad und Straff, und darzu ein Pöen, nemblich zwaintzig Marckh lötiges Goldt zu vermeiden, die ein jeder, ſo offt er freventlich hierwider thäte, uns halb in unſer und des Reichs Cammer, und den andern halben Thail offtgemeldten Abbt Chriſtophen zu Ochſenhauſen und ſeinen Nachkommen unablößlich zu bezahlen verfallen ſein ſolle. Mit Urkhundt diß Brieffs beſiglet mit unſerm Käyſerlichen anhangenden Inſigel der geben iſt uff unſerm Königlichen Schloß zu Prag, den vierten Tag des Monats Auguſti nach Chriſti unſers lieben Herren und Seligmachers Geburth ſechszehenhundert und im fünfften, unſerer Reiche, des Römiſchen im dreyßigiſten des Hungariſchen im drey und dreyßigiſten, und des Beheimiſchen auch im dreyßigiſten Jahren.

Rudolph.

Coradutz.

Ad mandatum Sacræ Cæſareæ Majeſtatis proprium

And. Hannevvaldt.

Und uns darauff demüetiglich angerueffen und gebetten, daß wür, als jetzt regierender Römischer Käyser ime Abbten solchen Brieff zu verneueren, zu confirmiren und zu bestätten gnädiglich geruheten, inmassen dann jüngstlich weyland unser geliebter Herr und Groß-Vater, Käyser Ferdinand der ander Christmildtister Gedächtnuß gleicher Gestallten gethan hete, daß haben wür angesehen solch sein Abbten demüetig zimblich Bitt, auch die getreu- und willigen Dienst, so seine Vorfahren und er unsern Vorfahren, uns und dem Heiligen Reich offt willigklich gethan haben, und er und seine Nachkommen in künfftig Zeit wol thuen mögen und sollen, und darumb mit wohlbedachtem Mueth, gueten Rath und rechter Wissen demselben Abbten obeinverleibte Wochen-Marckhts-Freyheit in allen ihren Worten, Puncten, Artickln, Inhaltungen, Mainung und Begreiffungen kräfftig und mächtig sein, stett, vest und unverbrüchlich gehalten werden, und sich deren alles ihres Inhalts freuen, gebrauchen und geniessen sollen und mögen, von allermeniglich unverhindert, doch uns, dem H. Reich und sonst meniglich an seinen Rechten und Gerechtigkeiten unvergriffen und unschädlich. Und gebietten darauff allen und ieden Churfürsten, Fürsten, Geistlichen und Weltlichen, Prälaten, Graffen, Freyen, Herren, Rittern, Knechten, Landvögten, Haubtleuthen, Vitzdomben, Pflegern, Verwesern, Ambtleuthen, Schuldtheissen, Burgermaistern, Richteren, Räthen, Burgern, Gemainden und sonst allen andern unsern und des Reichs Underthanen und Getreuen, in was Würden, Stand oder Wesen die seyn, ernstlich und vestiglich mit disem Brieff, und wollen, daß sie mehrgemeldten Abbt und seine Nachkommen an solcher obbegriffner Freyheit, auch diser unser Käyserlicher Erneuerung, Confirmation und Bestättigung nit irren, noch hindern, sondern sie deren geruhiglich gebrauchen und gäntzlich dabey bleiben lassen, und hierwider nit thuen, noch iemandts andern zu thuen gestatten in kein Weiß, als lieb einem ieden sey unser und des Reichs schwere Ungnad und Straff, und darzu ein Pöen in dem einverleibten Privilegio begriffen zuvermeyden, die ein ieder, so offt er freventlich hierwider thäte uns halb in unser und des Reichs Cammer und den andern halben Thail vielgenantem Abbten des Gottshauß Ochsenhausen unnachläßlich zu bezahlen verfallen sein solle. Mit Urkhundt diß Briefs, besigiet mit unserm Käyserlichen anhangenden Insigel, der geben ist in unser Statt Wien den funffzehenden Tag des Monats Decembris, nach Christi unsers lieben HErren und Seligmachers Gebuhrt im sechzehenhundert ein und sibenzigisten, unserer Reiche des Römischen in vierzehenden, des Hungarischen im sibenzehendten und des Behaimbischen im sechzehendten Jahren.

Leopoldus.

Vt. Leopold Wilhelm, Graff zu Königsegg.

Ad Mandatum Sacræ Cæsareæ Majestatis proprium,

Wilhelmb Schröder.

XXIV.

Käysers Leopoldi Confirmation **aller und jeden** Privilegien **und Freyheiten der Abtey Ochsenhausen, und besonders der ihr im Jahr** 1521. **von Käyser** Catolo V. **ertheilten Bestätigung ihrer** Privilegien, de Anno 1671.

WIr Leopold, von GOttes Gnaden Erwöhlter Römischer Käyser, zu allen Zeiten Mehrer des Reichs, in Germanien, zu Hungarn, Böheim, Dalmatien, Croatien, Sclavonien ꝛc. König, Ertz-Hertzog zu Oesterreich, Hergog zu Burgundt, zu Brabandt, zu Steur, zu Kärnten, zu Crain, zu Luzemburg, zu Würtemberg, Ober- und Nider-Schlesien, Fürst zu Schwaben, Marggraffe des Heiligen Römischen Reichs, zu Burgau, zu Mähren, Ober- und Nider-Laußnitz, Gefürster Graffe zu Habspurg, zu Tyrol, zu Pfirdt, zu Kyburg und zu Görtz ꝛc. Landtgraffe im Elsaß, Herr auf der Windischen Marckh, zu Portenau, und zu Salins ꝛc. Bekennen offentlich mit disem Brief, und thun kundt allermeniglich, wiewol wür aus Käyserl. Höhe und Miltigkeit allezeit genaigt seind, allen und iedlichen unsern und des Heil. Reichs Underthanen und Getreuen, unser Gnad mit zuthailen und zu beweisen; So seind wür doch vil begürlicher die Personen, so der Welt Uppigkeit zurükh gelegt haben, und GOtt dem Allmächtigen in einem gaistlichen lautern Leben dienen, mit sondern Gnaden zubegaben, und sie bey Frid, Ruhe, und Gemach zuerhalten.

Wann uns nun der Ersam unser lieber andächtiger Balthasar, Abbt des Gotteshauß St. Georgen zu Ochsenhausen St. Benedicten Ordens, im Costanzer Bistumb gelegen, demüethiglich angerueffen und gebetten, daß wür ime alle und iede seine und gedachtes Gotteshauß Ochsenhausen Privilegia, Gnad, Freyheit, Brieffe, Handveste, Vertrage, Recht, Gerechtigkeit, so seine Vordern von weilandt unsern Vorfahren am Reiche, Römischen Käysern und Königen miltiglich erworben. Darzu auch ihr alt Herkommen und guet Gewonheit, so sie löblich herbracht, und bißher gebraucht hetten, und insonderheit einen nen Briefe von weilandt unsern lieben Herren Vettern und Vorfahren am Reiche, Käyser Carln dem fünfften Hochlöbl. Gedächtnus, ausgangen, so von Wort zu Worten hernach geschriben steth und also lautet:

Inseratur Diploma Caroli V. Imperat. de Anno 1521. supra sub Num. XIX. impressum.

Als ietzt regierender Römischer Käyser inmassen jüngst hievor weilandt unser geliebter Herr und Großvatter Käyser Ferdinand der ander Hochlöbl. Gedächtnus, auch gethan hette, zu verneueren, zu confirmiren und zu bestätten, wie auch nit weniger und ferners in specie die under dessen von seinem Vorfahren Abt Alphonsen mit unsern gnädigstem Consens von denen Pfandts-Innhabern der uns zum Pfandt-Schilling rührenden Graffschafft Kirchberg erkaufft und ihme durch unsere darzue verordnete Commissarien pleno jure übergeben, aigenthümbliche hohe als nidere Jagbarkeit und Wildtbann, nochmahlen in disem Privilegio zu confirmiren gnädigl. geruheten. Deß haben wür angesehen gedachtes Abt Balthasars zu Ochsenhausen demüthig zimblich Bitt, auch die angenemmen Getreuen nützlichen und ersprießlichen Dienst, so seine Vordern, weilandt unsern Vorfahren und dem Heil. Reiche, offt willigklichen gethan, und er sich hinfüro uns und unsern Nachkommen am Reiche zu thun gehorsamblichen erbeut auch wol thun mag und solle. Und darumb mit wolbedachtem Mueth, guetem Rath und rechter Wissen gedachtem Abt Balthasar zu Ochsenhausen alle und iede sein und berührts Gottshauß Ochsenhausen Privilegia, Gnadt, Freyheit, Briefe, Handveste, Verträg, Recht, Gerechtigkeit, so seine Vordern, von weilandt unsern Vorfahren am Reiche Römischen Käysern und Königen miltiglich erworben, darzu auch ihr alt Herkommen und gute Gewonheiten, so sie löbl. herbracht, und bißhero besessen haben, und sonderlich den obgeschribnen Käysers Carls des fünfften Brieffe, in allen seinen Worten, Puncten, Clausulen, Articulen, Inhaltungen, Mainungen und Begreiffungen, wie auch vorberührte von der Grafschafft Kirchberg für aigen erkauffte hohe und nidere Jagbarkeit, Wildtban als Römischer Käyser gnädiglich erneuert, confirmiert und bestett. Erneueren, confirmieren und bestetten ihme die auch von Römischer Käyserlicher Macht hiemit wissentlich in Krafft diß Briefs, was wür von Rechts und Billigkeit wegen und aus Gnaden daran zu verneueren und zu confirmieren haben, und mainen, setzen und wollen, daß alle und iede obgemelte Gnadt, Freyheit, Privilegia, Brieffe, Handvesten, Recht, Gerechtigkeit, Verträg gut alt Herkommen und löbliche Gewonheiten, und Insonderheit der obbegriffen unsers Herren und Vetters Käyser Carls des fünfften hochmildter Gedächtnüß Brieff in allen und ieden seinen Puncten, Worten, Articulen, Clausulen, Mainungen, Inhaltungen und Begreiffungen kräfftig und mächtig sein, stett und vest gehalten und vollzogen werden, und gemelter Abt Balthasar, sambt seinem Gottshauß Ochsenhausen und ihre Nachkommen sich deren alles ihres Innhalts, wie auch der erkaufften hochen und nidern Jagbarkeit und Wildtbans freyen, gebrauchen und geniessen und gäntzlich darbey bleiben sollen, und mögen, von allermeniglich unverhindert, doch so vil die Freyheit für frembde Gericht betrifft, damit bemeltes Gottshauß Ochsenhausen von weilandt unsern Vorfahren König Wenzelau begabt und fürstehen, die Sachen und Fähl, so in Käyser Maximilian des andern seel. jüngst erneuerten Hoff-Gerichts-Ordnung zu Rottweyl under dem fünfften Titul des andern Thails austrukhlich begriffen seindt, ausgenommen. Und gebiethen darauff allen und ieden Churfürsten, Fürsten, Geistlichen und Weltlichen, Prälaten, Graffen, Freyen, Herren, Rittern, Knechten, Haubtleuthen, Vitzdomben, Landtvögten, Vögten, Pflegern, Verwesern, Ambtleuthen, Schuldthaissen, Ammanen, Burgermaistern, Landt-Richtern, Richtern, Räthen, Burgern, Gemeinden, und sonst allen andern unsern und des Heil. Reichs Underthanen und Getreuen von Röm. Käys. Macht ernst- und vestiglich mit disem Brieff und wollen, daß sie gedachten Abbt Balthasar sambt ernantem Gottshauß Ochsenhausen und ihren Nachkommen an allen obgeschribenen Gnaden, Freyheiten, Privilegien, Rechten und Gerechtigkeiten, Verträgen guten alten Herkommen und löblichen Gewonheiten, auch diser unser Käyserl. Confirmation, Bestettigung und Erneuerung nit hindern, noch irren, sondern sie deren geruehwiglich gebrauchen und geniessen und gäntzlich darbey bleiben lassen, und hierwider nicht thun, noch daß iemandts andern zu thun gestatten in kein Weise, als lieb einem ieden seye unser und des Reichs schwere Ungnadt und Straf, und die Pöen in obgeschribnen Käyserlichen und Königlichen Brieffen begriffen, zu vermeiden, daß mainen wür ernstlich. Mit Urkundt dis Briefs besiglet mit unserm Käyserlichen anhangendem Insigel. Geben in unserer Statt Wien, den funffzehenden Tag des Monats Decembris, nach Christi unsers lieben HErren und Seligmachers gnadenreichen Geburt, im sechszehenbundert ein und sibenzigisten, unserer Reiche des Römischen im vierzehenden, des Hungarischen im sibenzehenden und des Böhemischen im sechzehenden Jahre.

Leopold.

Vt, Leopold Wilhelm, Graff zu Königsegg.

Ad Mandatum Sacræ Cæsareæ Majestatis proprium,

Wilhelm Schröder.

XXV.

Käyſers Joſephi Lehen-Briff vor Abt Franciſcum zu Ochſenhauſen, über das Halß-Gerichte und den Blutbann in ſeiner Abtey, Flecken und Dörffern, de Anno 1706.

WIr Joſeph, von GOttes Gnaden erwöhlter Römiſcher Käyſer, zue allen Zeiten Mehrer des Reichs, in Germanien, zu Hungarn, Böheimb, Dalmatien, Croatien und Sclavonien ꝛc. König, Ertz-Hertzog zu Oeſterreich, Hertzog zu Burgund, Steur, Kärndten, Crain und Wirtemberg, Graff zu Tyrol. Bekennen offentlich mit diſem Brieff, und thuen kundt allermenniglichen, daß uns der Erſamb, unſer lieber Andächtiger Franciſcus, Abbt des Gottshauß Ochſenhauſen, in underthänigiſter Demuech zu erkennen gegeben, was maſſen er und ſein anvertrautes Gottshauß nit allein im Marckht Ochſenhauſen, ſondern auch allen ſeinen andern Dörffern und Güetern alle hohe Maleſitziſche und nidere Ober- und Herrlikeit von unfürdenckhlichen Jahren ruewiglich hergebracht, und deſſen in noch rechtmäßigen Beſitz ſeye, daneben auch der Bann über das Blueth zu richten ſowohl in erſtberührten Marckht Ochſenhauſen, als auch auff alle andere des genanten Gottshauß Dörffer und Güetern, ſambt dem Angriff und noch ferneren Freyheit, daß nemblich er Abbt nach ſeinem Gefallen in ſeinem Oberkeitlichen Bezürch an mehr Orthen und Enden, wo und wann er will, nicht weniger als wann er für jedes Orth ein ſonderbare Conceſſion hette, die hohe Oberkaitliche Zaichen, als Stockh und Galgen auffrichten und widerum abthuen möge; Nit weniger auch ebenmäßiger Bann über das Blueth zu richten, ſambt dem Angriff und hohen Zaichen, in ſpecie bey dem Gueth Bellemundt, von uns und dem heyligen Reich zu Lehen rühre, und nach erfolgtes Abſterben unſers in GOtt ruhenden Herren Vaters und Vorfahrers am Reich, weiland Kayſer Leopold allermildeſten Andenckhens, ihme von uns, als jetz regierenden Römiſchen Kaiſer, von neuem widerum zu Lehen zu erſuechen und zu empfahen gebührte; Und uns darauff obbeſagter Abbt Franciſcus zu Ochſenhauſen in Underthänigkeit angeſuecht und gebetten, daß wür ihme ſolche Bann, ſowohl in mehrbeſagten Marckht Ochſenhauſen, als in ſpecie bey dem Gueth Bellemundt, wie auch anderen ſeinen Dörfferen und Güeteren, ſambt dem Angriff und obberührter Freyheit der hohen Zaichen widerum zu verleyhen gnedigſt geruhen wolten. Daß haben wür angeſehen ſolch ſein demüethigiſtes Anſuechen und Bitten, und darumben gedachten Abbt Franciſco und ſeinen Nachkommen die berührte Bänn über das Blueth zu richten, auch deßwegen nach Gelegenheit in vilgedachten Marckht Ochſenhauſen, wie auch in ſpecie zu Bellemundt und allen anderen des Gottshauß Dörffern und Güetern, an mehrer Orthen und wo er will, nit weniger, als wann er für jedes Orth ein ſonder Conceſſion hette, Stockh und Galgen auffzurichten, und widerumb abzuthuen, ſambt Angriff zu Lehen gnädiglich bewilliget und verlyhen. Leyhen die ihme auch wiſſentlich in Krafft diſes Briefs, alſo daß er nun hinfüran dieſelbige Bänn über das Blueth zu richten, ſambt dem Angriff und hochen Zaichen an mehr End und Orthen, da es ihme und ſeinen Nachkommen, jetzo oder ins künfftige über kurz oder lang gefällig, erigiren und widerumb abthuen zu laſſen, und alles, wie obſtehet, von uns und dem heyligen Reiche in Lehens-Weiß inhaben, gebrauchen, und fürters die Bänn, erbaren Perſonen ſeinen Ambtleuthen, die ihme darzue geſchicklich zu ſein, und ſo offt das ihme ein Notturfft beduncht, befehlen, damit bey dem Ayd, ſo er uns, wie hernach ſtehet, gethan hat, und als ſich gebührt, von denſelben ſeinen Ambtleuthen auch nemmen ſoll, zu handlen, zu richten und vollfahren gegen dem Reichen als dem Armen, und den Armen als den Reichen, und darin nicht anzuſehen weder Gunſt, Forcht, Mueth, Gaab, Freindſchafft noch Feindſchafft, auch ſonſt kein andere Sachen, dann allein gerechtes Gericht und Rechten als ſich gebührt, und inmaſſen ſie das am letzten Gericht gegen GOtt den Allmächtigen verantworten wollen; doch uns und dem heyligen Reiche an unſern und ſonſt meniglich an ſeinen Rechten und Gerechtigkeiten unvorgriffen und unſchädlich. Der obgemelte Abbt Franciſcus hat uns auch darauff durch ſeinen gevollmächtigten Anwäld, den Erſamen Gelehrten, unſern und des Reichs lieben Getreuen, Philipp Jacob Kißlern, der Rechten Doctorn, Agenten an unſerm Kaiſerlichen Hoff, in Krafft ſeines fürgebrachten ſchrifftlichen Gewalts, gewöhnliche Glübt und Ayd gethan, uns und dem heyligen Reiche von obangeregten Lehen und Bluethbann wegen getreu und gewertig zu ſein, davon zu dienen und zu thuen auch mit den Bännen über das Blueth zu richten obberührter maſſen zu handlen, als ſich gebührt, treulich und ungefährlich. Mit Urkhundt diß Briefs, beſiglet mit unſerm Kaiſerlichen anhangenden Inſigel, der geben iſt in unſerer Statt Wien, den eilfften Tag des Monaths Auguſti, nach CHriſti unſers lieben Herren und Seeligmachers Gnadenreichen Geburt, im ſibenzehenhundert und ſechſten, unſerer Reiche des Römiſchen im ſibenzehenten, des Hungariſchen im neunzehenden, und des Böheimbiſchen im anderten Jahre.

Ad mandatum Sac. Cæſ. Majeſtatis proprium.

C. F. Consbruk.

IIX. Von Petershauſen.

Hiſtoria Petruſii Diplomatica, **das iſt, des unmittelbahren Reichs-Gotteshauſes Petershauſen** Fundation **und** Dotation, **wie auch Päbſt- Käyſer- König- Chur- und Fürſtliche** Bullæ, Diplomata, **Gnaden, Freyheiten und Uhrkunden, ſamt des Gotteshauſes Stain am Rhein** Fundation, Dotation, Incorporation **und Haupt-Vertrag mit löblicher Stadt Zürch.**

Caput Primum.

Von des Reichs Gottshauſes Petershauſen Fundation und Dotation.

DIeſe nechſt Coſtantz an der Rhein-Brücken auf der Schwaben Seithen ſchönſtens ſituirte Reichs-Prælatur hat Gebhardus II. ein Heyl. Biſchoff zu Coſtantz, und gebohrner Graff von Bregentz, aus ſonderbahrem Antrib GOttes, im Jahr CHriſti 980. aufzubauen angefangen, nachdeme er zuvor ſelbſten unter der Benedictiniſchen Regul und Coſtantziſchen Biſchoffen Conrado in dem Weltberühmten Gottshauß des hochen Dom-Stiffts zu Coſtantz Rhumwürdigſt geſtanden. Die Bulla Confirmationis & Protectionis Apoſtolicæ lautet alſo:

§. I.

Bulla Confirmationis & Protectionis Joannis XV. Pontificis Maximi, de Anno 98-.

Innhalt.

Die Fundation und Dotation des Gottshauß Petershauſen, mit der Supplic des Heyl. Gebhardi, werden referirt. Darauf folgt die allergnädigſte Apoſtoliſche Diſpoſition, hauptſächlich in deme beſtehendt, daß primo niemandt, cujuscunque dignitati, ſich erfreche, das wenigſte von obgedachter Stifftung auf einigerley Weiß zu entziehen. Secundo ſoll die Election eines Herren Prælaten gantz frey ſtehn, wie nit weniger pro tertio die Wahl eines Advocaten.

Joannes Epiſcopus, Servus Servorum DEI. In nomine Sanctæ & Individuæ Trinitatis, Patris videlicet, & Filii, & Spiritus Sancti. Notum eſſe volumus omnibus Chriſti fidelibus, qualiter Gebehardus II. amabilis Epiſcopus Sanctæ Conſtantienſis Eccleſiæ, dilectiſſimus confrater noſter, orationis cauſa Romam veniens, ad limina Apoſtolorum Principum Petri & Pauli, & ante noſtram præſentiam, retulitque nobis, quatenus ipſe, Dei nutu compulſus, Eccleſiam Cœnobitarum conſtruxiſſet ſuper ripam fluminis, quod dicitur Rhenus, ad honorem Beati Gregorii, Confeſſoris Chriſti, in quo loco Regulam S. Benedicti Abbatis & Monachorum fratrum luculentiſſime ordinaret: ubi devotiſſime de ſuis propriis prædiis, quæ a ſuis parentibus illi evenerunt, & partem de rebus ſanctæ ſuæ Eccleſiæ obtulit ad ſuſtentationem & ſtipendium illorum videlicet Monachorum, qui in ipſo ſancto Monaſterio ſedulo Chriſti laudes perſolvere diu noctuque non ceſſant: de quibus noſtræ humilitatis ſupplicans clementiam, ut prædictus locus ipſe ſub tuitione & defenſione S. Petri, noſtraque, noſtrorumque Succeſſorum Pontificum in perpetuum maneat. Ita tamen, ut nullus Rex, aut Dux, neque Marchio, nec etiam Epiſcopus, qui per tempora in ipſo Epiſcopio fuerit, aut ulla perſona audeant de omnibus, quæ ibidem ab ipſo jam dicto Gebehardo Epiſcopo conceſſa ſunt, alienare, aut quoquo modo de ipſo ſancto Monaſterio extrahere, ſed tuta & ſtabilita atque firma, usque in futura tempora concedimus permanenda, ſed & hoc Apoſtolica præceptione, rogante ſupra dicto confratre noſtro, interdicimus in nomine Domini noſtri JEſu Chriſti, ne aliquis eidem Monaſterio præficiatur, niſi, quem communi conſenſu fratres ibidem Chriſto ſedulo ſervientes elegerint, electumque Epiſcopus Benedictionis titulo confirmare procuret. Et hoc ipſum de Advocati electione decerni placuit. Si vero, quod abſit, aliquando contigerit, ut Epiſcopus ejusdem ſanctæ Eccleſiæ Hæreticus, vel Schismaticus exiſtat, fratres ſupra dicti Monaſterii ex authoritate Sedis Apoſtolicæ habeant poteſtatem, Eccleſiaſticos ordines requirendi, ubicunque Catholicum noverint eſſe Epiſcopum, nec ille iniqvus de hoc aliquam eis injuriam inferre præſumat. Nam ſi quis aliquis homo, cujuscunque ſit ordinis, vel poteſtatis, quod non credimus, in aliquo diſrumpere temptaverit ea, quæ ab ipſo jam dicto confratre noſtro, in prædicto Monaſterio conceſſa ſunt, & a jure & ditione ipſius Monaſterii aufferre voluerit, niſi reſipiſcat, excommunicatus a corpore & ſanguine Domini noſtri JEſu Chriſti conſiſtat, & anathematizatus a SS. Patribus omnibus & a nobis, nec in exitu vitæ communicet, ſed etiam mortuo nomen ejus interminſorum ſolemnia nullo modo recitetur.

Qui vero pio intuitu cuſtos & procurator hujus noſtri præcepti extiterit, benedictionis gratiam vitamque ab ipſo Domino Deo & Salvatore JEſu Chriſto mereatur in ſecula ſeculorum, Amen. Scriptum per manus Joannis Notarii & Regionarii, & Scriniarii ſacri Lateranenſis Palatii, in menſe Aprili & Indictione ſecunda. Datum vero ſeptimo Kalendas Majas, per manus Gregorii Epiſcopi, ſacræ Portuenſis Eccleſiæ & Bibliothecarii Sedis Apoſtolicæ, Anno Pontificatus Domini noſtri Joannis ſanctiſſimi Papæ quarto.

§. 2.

Donatio Ottonis III. Romanorum Imperatoris, de Anno 993.

Innhalt.

Otto der Dritte diß Nahmens, Römiſcher Käyſer, verehrt dem Gottshauß Petershauſen die zwey anſehnliche Weyler, Worndorff und Crumata genandt, in dem Diſtrict Goldineshunder genannt, ſambt aller Zugehörd.

In nomine ſanctæ & individuæ Trinitatis. Otto, divina favente clementia Rex, omnium fidelium noſtrorum præſentium & futurorum piæ devotioni pateat, quemadmodum nos, ob petitionem & interventum Marquardi Comitis, & pro amore fidelis noſtri Conſtantienſis Eccleſiæ venerabilis Epiſcopi Gebehardi, qui nobis devotum ſervitium ſæpius exhibuit: ad Eccleſiam S. Gregorii in loco Petrishuſa vocato, honorabiliter conſtructam, cui modo Bericherus reverendus & primus Abbas præſidet, de noſtra proprietate dedimus, quicquid habuimus in villis Worndorff & Crumata dictis, in pago Goldineshundere vocato, ac Comitatu ipſius jam dicti Marquardi Comitis ſitis, atque eandem proprietatem cum omnibus utenſilibus ad eam rite pertinentibus, in areis, ædificiis, terris cultis & incultis, agris, pratis, campis, paſcuis, ſylvis, venationibus, aquis, aquarumve decurſibus, piſcationibus, molendinis, viis & inviis, exitibus & reditibus, quæſitis & inquirendis, cunctisque aliis appendiciis, quæ adhuc dici poſſunt, ad præfatam Eccleſiam tradimus, ea videlicet ratione, ut eadem proprietas de hinc ſub ipſius Eccleſiæ jure, absque omnium hominum contradictione perpetualiter conſiſtat. Et ut hæc noſtræ celſitudinis donatio per futura temporum curricula inviolabilis perſeveret, hoc præceptum inde conſcriptum ſigilli, noſtri impreſſione ſignare juſſimus, manuque propria, ut infra videtur, corroboravimus.

Signum Ottonis (L.S.) glorioſiſſimi Regis.

Hiltiboldus Epiſcopus, & Cancellarius vice Willigiſi, Archiepiſcopi, recognovi. Dat. IV. Non. Junii, Anno Domini DCCCC. XCIII. Indictione VI. anno autem tertii Ottonis regnanti decimo. Actum Birgila.

§. 3.

Altera Confirmationis Apoſtolicæ Bulla a Gregorio P. P. V. de Anno 99-.

Innhalt.

Auf Anhalten des Käyſers Ottonis III. und Lamberti, Coſtantziſchen Biſchoffs, wird das Gottshauß Petershauſen in ſonderbahre Protection und Defenſion des Heyl. Apoſtoliſchen Stuhls auf- und angenommen, darumben es auch hauptſächlich den Nahmen Petri domus, das iſt, Petershauſen ererbt.

In nomine Sanctæ & Individuæ Trinitatis. Gregorius, qui & Bruno, ſanctæ Catholicæ & Apoſtolicæ Romanæ Eccleſiæ Dei gratia Epiſcopus & ſervus ſervorum Dei. Deſiderium, quod ad religioſum propoſitum & ſanctorum locorum ſtabilitatem pertinere monſtratur, ſine aliqua eſt Deo Authore dilatione perficiendum, & quoties in quibusdam ſanctæ Eccleſiæ utilitatibus, vel commodis noſter aſſenſus, & ſolitum Apoſtolicæ authoritatis expoſcitur præſidium, ultro benignitatis intuitu nos convenit ſubvenire, & ratum propoſitum pro integra ſecuritate ex ratione ſolidare, ut ex hoc ſanctorum veneratio locorum ſalus & indemnitas profligatur, & nobis quoque lucri potiſſimum præmium a conditore omnium præſcribatur. Volente igitur atque rogante tertio Ottone Imperatore Auguſto, & Lamperto ſanctæ Conſtantienſis Eccleſiæ Epiſcopo quoddam Monaſterium in Ripa Rheni, juxta Conſtantiam, in villa, quæ vocatur Petrishuſa, de Gebehardo, beatæ memoriæ Epiſcopo, in honorem S. Gregorii conſtructum, Apoſtolica defenſione munimus, & præceptis Romanæ Eccleſiæ eo tenore decoramus, quatenus ad ipſum Monaſterium, cui nunc Abbas Pericherus præeſt, cum omnibus ad ſe pertinentibus, diverſis prædiis, cultis & incultis, colonis & familiis, vel quæcunque idem Gebehardus Epiſcopus, hæreditario jure, vel aliqua acquiſitione ad idem Monaſterium contradidit, aut quæcunque de Epiſcopio commutavit, aut ſine commutatione permiſit, nec non quicquid prædictus Lampertus Epiſcopus ad id ipſum Monaſterium in quocunque negotio conceſſit, cum Siggeri prædiis Tuſcenanch & Wengiu vocatis, in pago Turgeu, ſub Comitatu Peretholdi Comitis ſitis, quorum unum de rebus Epiſcopii per Epiſcopum Gebehardum, aliud de ejusdem Monaſterii rebus per prædictum Abbatem Pericherum acquiſitum eſt, vel quodcunque per aliquem Domi-

Dominum timentium ad eundem pium locum concedendum eſt, aut conceſſum jam venit, Apoſtolica Beati Petri defenſione ac tuitione ſtabilitum & inconcuſſum ſub Chriſti teſtimonio permaneat & perſiſtat. Hoc etiam Apoſtolica juſſione, cum conſenſu tertii Ottonis Imperat. Aug. & Lamperti ſupradicti Epiſcopi, qui hæc fieri rogaverunt, omnino interdicimus, ne forte aliquis eidem Monaſterio præfigatur, niſi quem communis fratrum ibidem Deo ſervientium concordia eligat, ad Epiſcopum vero eum, qui ita electus eſt, ſtabilire tantum pertineat. Id ipſum etiam de Advocati electione decernimus. Electo autem Abbati, vel Monaſterio Advocato curæ ſit, res Monaſterii curare, easque diſſipantibus reſiſtere. Si quis interea, quod non credimus, temerario auſu contra ea, quæ ab hac noſtra authoritate pie ac firmiter per hoc noſtrum privilegium diſpoſita ſunt, contraire, vel his, quæ a nobis ad laudem Dei, pro ſtabilitate jam dicti Monaſterii ſtatuta ſunt, refragari, aut in quoquam transgredi temptaverit, ſciat, ſe ex authoritate Beati Petri, Principis Apoſtolorum, cujus vel immeriti vicem agimus, anathematis vinculo innodatum, & cum Diabolo atque Juda, traditore Chriſti, æternis incendiis concremandum. At vero, qui pio intuitu obſervator noſtræ ſalutiferæ præceptionis extiterit, benedictionis gratiam a juſto Retributore Domino multipliciter conſequatur, & vitæ æternæ particeps effici mereatur, in ſecula ſeculorum, Amen.

§. 4.

Nova Donatio, & tam anteriorum, quam futurarum Donationum Confirmatio Cæſarea, facta ab Ottone III. Imperatore, Anno 994.

Innhalt.

Auf eingelegte Bitte des H. Gebhardi begabet der Gottſeelige Käyſer Otto III. das Gottshauß Petershauſen mit dem anſehentlichen Gut Epfindorff, in der Graffſchafft Baahr gelegen, ſambt aller Zugehörd; beſtättiget auch alle Donationes, ſo geſchehen, und in das künfftige geſchehen ſollen.

In nomine Sanctæ & Individuæ Trinitatis. Otto divina favente clementia Rex &c. Si piis petitionibus ſacerdotum, quas pro Eccleſiis ſibi commiſſis auribus noſtris infuderunt, benignum præbuerimus auditum: hoc procul dubio ad præſentis noſtri Regni ſtatum, & ad æternæ beatitudinis præmium nobis profuturum fore credimus. Quapropter omnium fidelium noſtrorum, tam præſentium, quam futurorum noverit ſolers induſtria, quomodo Dominus Gebehardus, ſanctæ Conſtantienſis Eccleſiæ venerabilis Epiſcopus, noſtram Regiam adiens celſitudinem obnixe rogabat, quod prædium quoddam Epfindorff vocatum, cum ſuis appendiciis in locis & in villis Boſinga, Meſſinga, Ancencimtra, Harthuſa, Urſilinga ſitis, in pago Para & in Comitatu Hiltiboldi Comitis, ſitum ad Monaſterium S. Gregorii, quod jam dictus Deo & hominibus dilectus Gebehardus Epiſcopus, a fundamento in uſum Monachorum inibi Domino ſub regula S. Benedicti ſervientium, ob remedium animæ ſuæ parentumque ſuorum devota mente conſtruxit, noſtro Regio vellemus tradere, & confirmare præcepto. Nam ut relatu noſtrorum didicimus fidelium per traditionem bonæ memoriæ Dominæ Hadevvige, ad jam dictum S. Gregorii pertinet Monaſterium. Unde nos vota & petitiones tam boni & nobilis dilecti viri ſequentes, donamus atque largimur ſæpe jam dictum prædium Epfindorff, cunctaque ſua pertinentia, ſcilicet cum areis, ædeficiis, mancipiis, utriusque ſexus, terris cultis & incultis, agris, pratis, campis, paſcuis, vineis, vinetis, ſylvis, aquis, aquarumve decurſibus, piſcationibus, molendinis, viis & inviis, exitibus & reditibus, quæſitis & inquirendis, cunctisque aliis utenſibilibus, quæ adhuc dici aut nominari poſſunt, eidem jam dicto Monaſterio in honorem S. Gregorii conſtructo, nec non & Monachis ſub norma Sancti Benedicti Domino ibi militantibus, atque ex integro de noſtro in eorum transfundimus jus. Inſuper etiam omnia noſtra Regia authoritate confirmamus, quæ jam a noſtro dilecto Epiſcopo Gebehardo, vel ab alia qualibet perſona magna, ſive parva ad id ipſum Monaſterium tradita ſunt, vel tradenda erunt, ut firma & inconvulſa ac perpetualiter ab omni infeſtatione incorrupta permaneant, ne importunitate Malignantium ſacro loco aliqua inferatur moleſtia. Et ut hæc noſtræ Regiæ donationis tradito ab hac hora in antea firma conſiſtat, hoc noſtræ donationis præceptum inde conſcriptum, ſigilli noſtri impreſſione ſignare juſſimus, manuque propria, ut infra videtur, corroboravimus.

Signum Domini (L.S.) Ottonis, glorioſiſſimi Regis.

Hiltiboldus, Epiſcopus & Cancellarius vice Willigiſi Archiepiſcopi recognovi. Dat. II. Non. Novemb. Anno Dominicæ Incarnationis D CCCC XC IV. Indictione VII. Anno autem tertii Ottonis regnantis XI. Actum Ingelheim feliciter.

§. 5.

Provida S. Gebhardi dispositio de constituendo Monasterii Advocato, de Anno 983.

Innhalt.

Ein aus freyer Wahl bestellter Advocat soll das Gottshauß nicht selbsten verhörgen und verderben, sondern solches von dergleichen Gewaltthätigkeiten beschützen und bedecken; Gleichfahls solle ein Advocat ohnberueffener sich nit einmischen in des Gottshauß Geschäfft, Disposition und Regirung. Widerigen Fahls solle er, nach dreymahliger Correction, seines Ambts entsetzet werden.

In nomine Domini nostri JEsu Christi. Noverint omnes Catholicæ fidei Professores, qualiter ego Gebehardus, Dei gratia S. Constantiesn. Ecclesiæ indignus Episcopus decrevi, ut Petrishusense Monasterium, quod in honorem S. Gregorii P. P. construxi, & dedicavi, ut sub tuitione & defensione Romanorum Pontificum in perpetuum inviolatum consistat. Ad hoc propono & decerno, ut Advocati ejusdem Monasterii electione Abbatis & fratrum ibidem in Domino militantium non invastatores & direptores, sed manu successoris mei Constantiensis Episcopi una cum manu Abbatis in defensores commendatione perficiantur, ut nullo modo illam prius obtineant potestatem, nisi fideliter Sacramentis constrinxerint se, possessiones cum familiis Monasterii pro posse suo viriliter defendere, nullamque in eis questus gratia injustam per vim exercere potestatem. Si vero hujus Sacramenti, quod absit, transgressores exstiterint, tertiaque admonitione tam Episcopi quam Abbatis non emendaverint, absque ulla contradictione removendi illos habeant facultatem. Et ut diligentius ipsorum cura consideremus nulli suorum facultatem concedant causa rapacitatis Monasterium devastare, quia tales, qui in vicem Dominorum in Advocatiis perficiuntur, familias penitus distrahunt potius, quam defendant, atque possessiones omnino inutiles reddunt. Nullos ergo suorum beneficii loco in vicem Advocatiæ perficiant, nisi quos Abbas cum consilio fratrum suorum pro utilitate Monasterii perferri petierit, qui simili modo Sacramentis constringant se, ipsas Monasterii possessiones pro viribus suis defendere, nullamque per exactionem, direptionem exercere. Et si ista, quod absit, infregerint, tertiaque admonitione non correxerint, ut Sacramentis rei procul dubio sciant se removeri. Quando placitum habere voluerint cum familiis, non plus quam duodecim Cabellis illud venire sciant. Et quicquid ibi aquisierint, in tres partes dividantur, quarum unam sibi retineant, duas Abbati restituant. Nullam in familiis exerceant rapacitatem, ita tamen, ut famuli, qui beneficiis non sunt obligati, vel aliqua servitute Monasterii detenti, nullis placitis, aut ullo indicto censu graventur, excepto si Rebelles, vel fugitivi, aut in aliquo contrarii Monasterio exstiterint. Mulieres maritate, seu ancillæ defensionem obtineant, & nullo indicto censu ob hoc exonerentur. In potestate & arbitrio Abbatis fratrumque ejus consistat, res Monasterii prudenter & absolute, absque omni obstaculo alicujus Advocati disponere, Ecclesias Clericis, curtes villicis, mansus & beneficia famulis commendare, undique prout viderint congruere, familias in possessionibus mutare, exuvias mortuorum sumere, & nullo modo Advocatos, nisi invitatione fratrum, se intromittere. Iste leges in illis possessionibus, quas ipse per manum Advocati mei Udalrici Monasterio tradidi & acquisivi, inconvulse perseverent, illa vero, quæ per curricula temporum Domino Sanctoque Gregorio ad subsidia fratrum a fidelibus offeruntur, per manum tantum Abbatis, cum consilio Dominum timentium Advocatiæ supra scripto modo committantur. Ego Hiltiboldus, Archidiaconus, scripsi & subscripsi, Anno Incarnationis Domini D CCCCLXXXIII. Regnante Ottone glorioſissimo Imperatore Augusto II. Anno Imperii ejus X. Indict. XI. Hic est primus Annus ejusdem Monasterii feliciter, Amen.

Caput Secundum.

Ubrige Donationes und Geistliche Legata.

§. 1.

Donatio Erimbreti sub Abbate Folmaro, de Anno 1043.

IN nomine Sanctæ & Individuæ Trinitatis. Notum sit omnibus Christi fidelibus, præsentibus scilicet & futuris, quod ego Erimbret, rogatu Eberhardi, Constantiensis Ecclesiæ Episcopi, tale prædium, quale visus sum habere in pago Nibilgevve, in locis ritilines & Wegesaza curtilibus, agris, pratis, pascuis, aquis, aquarumve decursibus, cultis & incultis, itibus & reditibus, & in sylva Arinane, ex parte mei prædii, quantum his arcis in prædictis locis sufficiat ad ædificandum, & ligna incidendum, cum pascuis, itibus & exitibus, cum manu uxoris meæ Irmingardæ, sine omni contradictione Deo & S. Gregorio in loco, qui dicitur Petershusa, & Monachis Deo illic servientibus potestativa manu tradidi. Præterea notum esse desidero, quod Eberhardus Episcopus cum manu Folmari, ejusdem loci Abbatis, & Heremanni Advocati id ipsum prædium in præfatis locis Rietlines, & Wegesaza susceperunt: Et 14. Mansus in loco Eichstat mihi & uxori meæ, usque ad obitum vitæ nostræ, in beneficio tradidit. Acta sunt autem hæc Anno Dominicæ Incarnationis MXLIII. Indictione XI. Epact. VII. concurrentibus quinque XVI. Cal. Julii, Lun. V. præsentibus his testibus. Udalricus Brigantinus, Svvitker. Vezel. Svvigger. Ernest. Gerold. Ruger. Landold. Otgoz. Lutprecht. Sigbrecht. Hartnit. Engilscalck. Enceli. Simprecht. Hunolt. Eppo. Clo. Alberig. Episcopus Gebehardus jussit hanc chartam fieri.

§. 2.

Donatio Svvigeri sub Abbate Adalberto, de Anno 1058.

Noscant omnes præsentes atque futuri, qualiter ego Svviggerus trado cum manu uxoris meæ Adelheidæ, & filii mei Godescalchi, ad Monesterium S. Gregorii, in Ripa Rheni situm, in manum Adelberti Abbatis, ejusque Advocati Comitis Eberhardi medietatem talis prædii, quale ego potestative visus sum habere in villa, quæ vocatur Suiltinga, in pago Linzgovve, in Comitatu Ottonis Comitis, ea videlicet ratione & pacto, ut quamdiu ego & prædicta uxor mea vivamus, quandocunque nobis adesse placeat, in ædificiis, & in omni fructuum utilitate fraternam communionem habeamus. Post mortem vero nostram semper nostri memoria, sicut unius fratrum celebretur, etsi fieri possit, in utriusque, si non in illius, cujus anima, prius e corpore receder, anniversario die servitium fratribus, juxta constitutionem prædictæ dignitatis Rever. Abbatis administretur. Actum est hoc in eadem S. Gregorii Ecclesia, Anno ab Incarnatione Domini M L VIII. His præsentibus, quorum nomina subscripsimus. Roudolff. Comes, Eberhard, Odalrich, Adalbret, Hezo, Hezil. Adelvet. Gerolt. Hereman. Alvvich. Adalbero. Ratolt. Hezel. Rudolff. Marcvvart. Ego Bernhardus Diaconus scripsi & subscripsi, regnante parvulo IV. Henrico Rege, II. post obitum patris sui anno. Ordinationis autem beatæ memoriæ. Rumaldi Præsidis VII. Indictione XII.

§. 3.

Donatio Lamperti de Birtilingen sub Abbate Theodorico.

Notum sit omnibus, qualiter Lampertus de

Bertilingin, homo nobilis, duo prædia, quæ sui juris erant, ex hæreditate parentum suorum, unum apud Geilinouvva, aliud apud Totirnhus, dedit ad Monasterium S. Gregorii P. P. quod dicitur Petrishusa, ad servitium fratrum, qui illic die ac nocte Domino deserviunt, absque ulla contradictione in manum Henrici, Advocati ejusdem Monasterii, coram idoneis testibus, sed cum idem Lambertus horum unum, hoc est, Totirnhus non posset redimere ab his, quibus illud in beneficium concesserat, consilio accepto, Abbas ejusdem Monasterii Theodoricus vendidit etiam dictum prædium, quod dicitur Totirnhusa, pro decem Marchis, & occasione inventa dedit ex hoc ipso pretio octo Marchas pro quadam Insula in pago Nibilgouvve, quæ vocatur Röthe, quæ ad Constantiensem Ecclesiam pertinebat, & Episcopus ejusdem Ecclesiæ Udalricus accepto jam dicto pretio, id est, octo Marchis, tradidit eandem Insulam cum oratorio ejus & omnibus ad ipsum pertinentibus, agris scilicet, pratis, aquis, nemoribus, quæsitis & acquirendis, annitente & tradente atque accipiente Advocato Henrico de S. Monte ad Monasterium S. Gregorii P. P. cui nomen Petrishusa. Ad usum fratrum ejusdem Monasterii, etiam dictus Episcopus eandem Insulam cum omnibus suis appendiciis de jure suæ Ecclesiæ transfudit in jus Monasterii legitima traditione, & eandem traditionem confirmavit coram Canonicis Constantiensis Ecclesiæ, & aliis idoneis testibus.

§. 4.

Donatio Azalæ, Religiosæ Fœminæ, sub Abbate Bertholdo, de Anno 1121.

Notum sit omnibus Christi fidelibus, præsentibus scilicet & futuris, quod quædam Religiosa Fœmina, nomine Azala, tradidit quoddam prædium cum manu Advocati sui Bertholdi, ad Monasterium S. Gregorii P. P. ad ripam Rheni situm, cui tunc præerat Bertholdus Abbas, quod sine ulla contradictione visa est possidere in pago Linzgouvve, in Comitatu Hermanni Comitis. Hoc est, dimidiam partem villæ, quæ dicitur Pfruvvanga, cum alio ad hoc pertinenti prædiolo Taverna vocitato, & aliis omnibus ad se pertinentibus, scilicet in areis, ædificiis, mancipiis, utriusque sexus, terris cultis & incultis, agris, pratis, campis, pascuis, sylvis, aquis, piscationibus, molendinis, viis & inviis, exitibus & reditibus, quæsitis & acquirendis, cunctis aliis utensibilibus, quæ adhuc dici & nominari possunt, eidem jam dicto Monasterio in honorem S. Gregorii constructo, nec non & Monachis sub norma S. P. Benedicti, Domino ibi militan-

tibus ex integro legitime de suo jure in eorum Jus transfudit. Hæc autem traditio facta est apud Constantiam Anno Dominicæ Incarnationis M C XXI. Indict. XIIII. Mense Aprili die 28. ejusdem Mensis hoc est 3. Cal. May, regnante Henrico Imperatore juniore Filio Henrici Senioris, qui & ipse eodem tempore una cum Regina Constantiæ erat, in cujus etiam præsentia sunt gesta coram multis testibus.

§. 5.

Donatio Wittigonis Presbyteri sub Abbate Conrado, Anno 1135.

Notum sit omnibus, tam præsentibus, quam futuris, qualiter ego Wittigo, Dei gratia presbyter divina inspirante providentia comparavi allodium apud Villam Frikingen in Pago Linzgouvve in Comitatu Henrici Comitis, datis pro eo 22. marchis, ad hoc sano, ut credo, usus consilio, petii Abbatem Chonradum, simulque fratres Petrishusensis Cœnobii. Et concesserunt in justum beneficium mihi curtim, quam idem monasterium apud eandem Villam possidet. Et ego illis versa vice alias viginti marchas argenti pro eodem beneficio contuli, ea videlicet conditione, ut ego, quamdiu vixero utramque partem jam dicti Prædii & emptam scilicet noviter & ante habitam, sine ulla contradictione pro beneficio possideam, & fructus ejus in usus meos ubicunque locorum sim, convertam, eandemque curtim uni ex fratribus ejusdem Cœnobii, quemcunque elegerim, committam. Qui mihi universa quæcunque ibidem aquisiverit, fideliter conservet, cum vero ex hac vita decessero, volo, ut monasterium idem allodium perpetualiter possideat, ea videlicet conditione, ut in anniversario obitus mei die omni deinceps anno Fratres communiter inde pietantiam habeant, tres scilicet Malteros de Beltaneo frumento, ad similam faciendam, ex quibus unus modius specialiter fiat Abbati, & tres urnas de vino dimidiam Abbati, duas vero & Sumin Fratribus, & duodecim solidos pro piscibus comparandis, duodecimque pauperes volo, ut ea die reficiantur, & unicuique pauperi panis & cyatus vini & pulmentum detur. In anniversario quoque Patris mei Oberti, quod est quarto Idus Martii unum Malterum similæ & duæ urnæ vini volo, ut detur omni congregationi generaliter. Simili modo de eadem possessione fieri volo in anniversario matris meæ Pechildæ, quod est 15. Kal. Septembris. Ut autem hæc omnia, sicut notata sunt, inviolata conserventur, adjuro omnes, qui per successiones temporum in eodem monasterio futuri sunt, per omnium fidelium remuneratorem, & per omnem virtutem, quæ vel in cœlo, vel in terra famulatur. Ut nullus omnino vel Abbas, vel alius aliquis hæc audeat violare, aut si, quod absit, fecerit, in consortio Judæ Proditoris in extremo justi Judicis die contemnetur. Actum & confirmatum Anno Incarnationis M C XXXV. in festivitate S. Gregorii PP. coram cunctis fratribus ac testibus Henrico, Hermanno, Eberhardo, Luitfrido, Arnolffo, Burcardo, Adelberto, aliisque multis.

§. 6.

Vieler anderen dergleichen Legaten und geistlichen Vermächtnüssen zuegeschweigen, wird alhier zum Beschluß gegenwertigem Capitels kürtzlich angemerckht, mit was unsterblichem Flor und Auffnahm so wohl ahn Geist- als weltlichen Reichthumben, das nunmehro völlig zur Perfection gebrachte Reichs-Gottshauß Petershausen geblühet, und zugenohmen, mit solchem Göttlichen Seegen, das uneracht im Anfang der Stüfftung nicht mehr, als zwölff Religiosen pro prima colonia deputirt, dennoch durch sonderbahre himmlische Benediction die Zahl der geistlichen Innwohneren annoch bey Lebens Zeithen des Heil. Gebhardi biß auf achzig Personen, nemlichen vierzig Priester, und so viel Laybrüder angewachsen, und obwohlen im Jahr 1087. wegen entstandenen gefährlichen Zerrüttungen zwischen dem Röm. Pabst Gregor. VII. und dem Käyser Henrico und dessen Anhänger das unglückseelige Petershausen gantz unverschuldter Dingen die Zeche bezahlen müssen, indeme solches unvermutheter massen von einem hochen Berg herunter rein und sauber ausgebländert ꝛc. So hat doch selbiges vermittelst hocher Patronen, insonderheit aber des gottseeligen Constantzscher Bischoffs Gebhardi III. sich bald widerumb empor geschwungen, und unter Regierung Theodorici des vortrefflichisten Abbts um das Jahr Christi 1086. mehr als einsmahls floriret. Zu dessen Probe allein beyfüge, was Bucellinus in Chronologia Constantiensi fol. 288. notiret; Constantiæ nostræ magna ab Pethrusio gloria, affulgente inde summopere sanctiore disciplina, sub Theodorico summæ integritatis Abbate, ita, ut in diversa loca inde exemplaria perfectionis peterentur, resuscitato orientem versus primævo spiritus fervore SS. Columbani, Galli, Magni, in vetustissimo suo Brigantii primum condito cœnobio per Menradum, occidentem versus S. Fintani restitutis exemplis, in monasterio Reinaugiensi per Chunonem Præsidem, e Pethrusio similiter postulatum. Ita, ut Theodoricus utrobique mereretur, alter & majoris Augiæ & Rhenaugiæ

giæ a majoribus suis conditæ fundator, SS. Uldalrici utriusque consanguinei sui (fuit enim & ipse Kyburgi Comes) felicissimus in vita sua Imitator. Et rursus fol. 230. ad Annum 1105. fuit insigne par Amicorum, uterque egregia vitæ sanctitate, fuitque Gebhardo (intellige Episcopo Constantiensi) a conscientia & confessionibus Theodicus, alacer in summis tribulationibus Dives spiritu summa in paupertate, omne solatium quærens in filiis sacris, quos Christo ad omnem instituens perfectionem lucrari satagebat. Hæc ille. Quibus solum adhuc additur, quod idem venerabilis Theodoricus in suo exilio & Castellense, & Nerisheimbense monasterium, si non fundaverit, certe innovaverit. Es traffe zwar im Jahr Christi 1159. das Gottshauß Petershausen mehrmahlen ein grosses Unglück, indeme selbiges durch gehling entstandene erschröckhliche Feuersbrunst fast völlig Vulcano geschlachtet wurde ꝛc. Doch hat der grundgüthige Himmel dem bedrängtem Gottshauß auch aus diser Noth gehelffen, und wurde dasselbige durch gnädige Beysteurung des Costanzischen Bischoffs Hermanni, und groß erzeigte brüderliche Lieb einiger benachbahrten Gottshäuseren umb das Jahr Christi 1162. widerum in zimblich guthen Stand gesetzt.

Bey solchen höchstgefährlich anscheinenden Zeits-Abänderungen ware nichts mehr vonnöthen, als sich zu allen Zeithen umb allergnädigsten Schutz und Schirm so wohl bey Ihro Päbstlichen Heiligkeit, als auch Käys. Majest. allerunderthänigst zu bewerben, so auch gar fleißig geschehen, gleichwie nachfolgende so wohl Päbstl. als Käys. Privilegia des mehreren zaigen.

Caput Tertium.

Päbstliche Exemptiones, Immunitates, und Privilegien, welche das Reichs-Stifft Petershausen post sui fundationem erhalten.

§. 1.

Bulla Eugenii III. Pontificis maximi, de Anno 1147.

Hauptsächlicher Innhalt.

DEm Reichs Gottshauß Petershausen wird die sonderbahre Apostolische Protection von neuem zugesagt: allgegenwertige und auch khünfftige Donationes, Oblationes & Largitiones Regum vel Principum bestättigt: die gantz freye Wahl eines Herren Prælaten und Advocaten widerhohlet: Ein freye Sepultur jedermänniglich vergönnet, und noch mehr andere Gnaden und Privilegien allergnadigst ertheilt.

Eugenius Episcopus, Servus Servorum Dei, Dilectis filiis Chunrado, Abbati Petrishusensis monasterii ejusque fratribus tam præsentibus, quam futuris regularem vitam professis in perpetuum.

Desiderium quod ad religionis propositum & animarum salutem pertinere dinoscitur, auctore Deo est sine dilectione complendum. Ea propter dilecti in Domino filii, venerabilis fratris nostri, Theodovvini S. Rufine Episcopi precibus inclinati vestris justis postulationibus clementer annuimus, & præfatum monasterium, quod in honorem Beati Gregorii ædificatum est, ut Beati Petri & nostra protectione suscipimus, & præsentis scripti privilegio communimus.

Statuentes, ut quascunque possessiones, quæcunque bona idem monasterium in præsentiarum juste & Canonice possidet, aut in futurum, concessione Pontificum, largitione Regum, vel Principum, oblatione fidelium, seu aliis justis modis Domino propitio poterit adipisci, firma vobis vestrisque successoribus & illibata permaneant. Obeunte de vero nunc ejusdem loci Abbate, vel tuorum quolibet successorum, nullus ibi qualibet surreptionis astutia, seu violentia præponatur, nisi quem fratres communi consensu, vel pars consilii sanioris secundum Dei timorem & Beati Benedicti regulam providerint eligendum. Statuimus etiam, ut eligendi vobis idoneum advocatum facultatem liberam habeatis, quem Episcopus & Abbas simul investiant. Idem vero advocatus, si postmodum inutilis fuerit, & ab Episcopo tertio commonitus culpam suam corrigere neglexerit, advocatia ei abjudicetur, & alius a vobis electus, sicut prædiximus, investiatur. Præterea, quod absit, si contigerit aliquando, ut Diocesanus Episcopus, hæreticus vel schismaticus sit, ex authoritate sedis Apostolicæ a quocunque Catholico Episcopo malueritis Ecclesiasticos ordines suscipiatis, si tamen gratiam & communionem Apostolicæ sedi habuerit. Sepulturam quoque ipsius locis liberam esse concedimus, ut eorum, qui se illis sepeliri deliberaverint devotioni & extremæ voluntati, nisi forte excommunicati, vel interdicti sint, nullus obsistat. Salvo tamen jure matricis ecclesiæ. Decernimus ergo, ut nulli omnino homini liceat præfatum monasterium temere perturbare, aut ejus possessiones aufferre, vel ablatas retinere, minuere, seu quibuslibet molestiis fatigare, sed omnia integra conserventur eorum, pro quorum

rum gubernatione & ſuſtentatione conceſſa ſunt, uſibus omnino profutura, ſalva Apoſtolicæ ſedis auctoritate, & Diœceſani Epiſcopi Canonica juſtitia. Si quæ igitur in futurum Eccleſiaſtica, ſecularisve perſona hanc noſtræ conſtitutionis paginam ſciens, contra eam temere venire temptaverit, ſecundo, tertiove commonita, ſi non reatum ſuum digna ſatisfactione correxerit, poteſtatis, honorisque ſui dignitate careat, reamque ſe divino judicio exiſtere de perpetrata iniquitate cognoſcat, atque a ſacratiſſimo corpore ac ſanguine Domini noſtri Jeſu Chriſti aliena fiat, atque in extremo examine diſtricte ultioni ſubjaceat. Cunctis autem eidem loco juſta ſervantibus ſit pax Domini noſtri Jeſu Chriſti, quatenus & hic fructum bonæ actionis percipiant, & apud diſtrictum Judicem præmia æternæ pacis inveniant. Amen, Amen, Amen.

Ego Eugenius, Catholicæ Eccleſiæ Epiſcopus.

(L.S.)

† Ego Theodovvinus, Sanctæ Rufine Epiſcopus.
† Ego Otto, Diac. Card. Sancti Georii, ad velum aureum.
† Ego Guido, Presbiter Card. tit. S. Criſogoni.
† Ego Albericus, Oſtienſis Epiſcopus.
† Ego Hupaldus, Presbyter Card. tit. SS. Joannis & Pauli.
† Ego Gillibertus, indignus Sacerdos tit. S. Marci.
† Ego Imarus, Tuſculanus Epiſcopus.
† Ego Gregorius, Diacon. Card. S. Angeli.
† Ego Ijacinitus, Diac. Card. S. Mariæ in Coſmydin.

Datum Altiſiodori per manum Guidonis S. R. Eccleſ. Diac. Card. & Cancellarii III. Id. Julii indict. X. Incarnationis Dominicæ anno MCXLVII. Pontificatus vero Domini Eugenii tertii PP. anno tertio.

§. 2.

Bulla prima Innocentii IV. Pontificis Maximi, de Anno 1247.

Hauptſächlicher Innhalt.

Innocentius der IV. nach dem Exempel ſeiner Vorfahrer Joannis XV. Gregorii V. Eugenii III. nimmet auf under den beſonderen Schutz des Heil. Apoſtoliſchen Stuhls das Reichs-Gottshauß Petershauſen ſambt allen Gütheren und Perſohnen. Der Tenor iſt folgender:

Innocentius Epiſcopus, Servus Servorum Dei, Dilectis filiis, Abbati & Conventui de Domo Petri Ord. S. Benedicti Conſtant. Diœceſ. Salutem & Apoſtolicam Benedictionem. Juſtis petentium deſideriis dignum eſt, nos facile præbere conſenſum, & vota, quæ a rationis tramite non diſcordant, effectu proſequente complere. Ea propter dilecti in Domino Filii veſtris juſtis precibus inclinati, perſonas veſtras & monaſterium, in quo divino vacatis obſequio, cum omnibus bonis, quæ in præſentiarum rationabiliter poſſidet, aut in futurum juſtis modis præſtante Domino poterit adipiſci, ſub Beati Petri & noſtra protectione ſuſcipimus. Specialiter autem terras, poſſeſſiones, redditus, & alia bona veſtra, ſicut ea omnia juſte ac pacifice poſſidetis, vobis & per vos monaſterio veſtro authoritate Apoſtolica confirmamus, & præſentis ſcripti patrocinio communimus. Nulli ergo omnino hominum liceat hanc paginam noſtræ protectionis & confirmationis infringere, vel ei auſu temerario contraire. Si quis autem hoc attemptare præſumpſerit, indignationem omnipotentis Dei & Beatorum Petri & Pauli Apoſtolorum ejus ſe noverit incurſurum. Dat. Lugduni III. Kal. Octob. Pontificatus noſtri anno V.

§. 3.

Bulla ſecunda ejusdem Pontificis Maximi, de Anno 1247.

Innhalt.

Dem Reichs-Gottshauß Petershauſen wird vergunt zur Zeith einer allgemeinen Kirchen-Cenſur (ſo man nennet Interdictum Terræ) wann anderſt nicht eine austruckhentliche Meldung von Petershauſen geſchieht ꝛc. mit verſchloſſenen Kirchen-Thüren gebrochener Stimme, und unterlaſſenem Glocken-Geleuth, den Heil. Gottsdienſt, wie ſonſten zu celebriren, die Gnaden Bull ſpricht alſo;

Innocentius Epiſcopus, Servus Servorum Dei, dilectis filiis, Abbati & Conventui de domo Petri Salutem & Apoſtolicam Benedictionem. Solet annuere ſedes Apoſtolica piis votis & honeſtis petentium precibus favorem benevolum impertiri. Ea propter dilecti in Domino Filii, veſtris juſtis poſtulationibus grato concurrentes aſſenſu, ut cum generale interdictum terræ fuerit liceat vobis Januis clauſis ſummiſſa voce non pulſatis campanis nominatim excommunicatis & interdictis excluſis divina officia celebrare, authoritate vobis præſentium indulgemus, dumodo cauſam non dederitis interdicto: vel id non contingat vobis ſpecialiter interdici. Nulli ergo &c. ſi quis autem &c. Dat. Lugduni IV. Kalend. Octobris Pontificatus noſtri anno quinto.

§. 4.

§. 4.

Bulla tertia ejusdem Pontificis Maximi, de Anno 1249.

Innhalt.

Kein Päbſtlicher Delegatus, noch Subdelegatus, oder ſonſten vom Apoſtoliſchen Stuhl deputirter Executor vermag wider das Reichs-Gottshauß Petershauſen einen Sentenz der Kirchen Cenſuren promulgiren, oder verkhündigen, ohne beſonderen Befelch des Heil. Röm. Stuhls, worinnen gegenwertigen Indults oder Gnaden-Briefs austruckhliche Derogatoria und widerige Meldung nothwendig geſchehen muß, alſo lauthet nachgeſetzte Conceſſion:

Innocentius Epiſcopus, Servus Servorum Dei. Dilectis filiis, Abbati & Conventui Monaſterii de domo Petri, Ord. S. Benedicti Conſtant. Diœceſis Salutem & Apoſtolicam Benedictionem, devotionis veſtræ precibus benignum impertientes aſſenſum, authoritate vobis præſentium indulgemus, ut nullus delegatus, vel ſubdelegatus ab eo, executor, ſive conſervator ſedis Apoſtolicæ, vel legatorum ejusdem poſſit in vos interdicti, vel ſuſpenſionis & excommunicationis ſententiam promulgare, absque dictæ ſedis ſpeciali mandato, faciente plenam & expreſſam de indulgentia hujusmodi & toto tenore ipſius mentionem. Nulli ergo &c. ſi quis autem &c. Dat. Lugduni X. Kal. Septembris, Pontificatus noſtri anno ſeptimo.

§. 5.

Quarta ab eodem Pontifice Bulla, de Anno 1252.

Innhalt.

Krafft dieſes Indults iſt das Reichs-Gottshauß Petershauſen privilegirt, daß ſelbiges durch Päbſtliche Befelch-Schreiben zur Annehmung und Proviſion eines oder des anderen in etwa einer Penſion oder Kirchen-Beneficio nicht kan angehalten werden es geſchehe dann in dem entgegen ausgewürckhten Päbſtlichen Reſcript wider obbenante Conceſſion von Worth zu Worth austruckhentliche Meldung. Die Bulla befindt ſich folgender Weiß:

Innocentius Epiſcopus, Servus Servorum Dei, dilectis filiis, Abbati & Conventui de domo Petri &c. Salutem & Apoſtolicam benedictionem, ſuper afflictionibus, injuriis, atque dampnis, quibus per C. Natum quondam Fratrem Imperatoris monaſterium veſtrum, ſicut aſſeritis, eſt attritum, paterno vobis compatientes affectu, ac per hoc volentes alicujus ſublevationis ſolatio vos gaudere, obtentu dilectorum filiorum S. Galli & Augienſis Abbatum pro vobis ſupplicantium nobis inducti, authoritate vobis præſentium indulgemus, ut ad receptionem, ſeu proviſionem alicujus inpenſionibus, ſeu beneficiis Eccleſiaſticis compelli non poſſitis per litteras impetratas a ſede Apoſtolica, ſive legatis ejusdem. Niſi ſit per eas Jus aliquibus aquiſitum, vel etiam impetrandas absque ipſius ſedis ſpeciali mandato, faciente plenam, & expreſſam de hac indulgentia & tenore ipſius de verbo ad verbum & beneficiatorum ibidem noſtra & legatorum eorundem authoritate, nominibus & numero mentionem. Nulli ergo &c. Si quis autem &c. Dat. Peruſii V. Id. Octobris, Pontificatus noſtri anno decimo.

Dergleichen drey andere Bullen eben dieſes betreffend, werden, geliebter Kürtze halber hier unterlaſſen.

Derer Erſte gegeben im Jahr 1249. wurde geſtelt an Herrn Prælaten von Salmansweil. Die Anderte an Herrn Prælaten (iezt Fürſten) von Pfeffers im Jahr 1250. Die Dritte endlichen an Herrn Prælaten von Gengenbach im Jahr 1253.

§. 6.

Bulla Nicolai III. Pontificis Maximi, de Anno 1279.

Innhalt.

Durch gegenwärtige Bull wird allen denjenigen ſo wohl Geiſt- als Weltlichen Perſohnen, welche Lehen Häuſer, Hoff, und ander dergleichen Güther mehr von dem Gottshauß Petershauſen beſitzen, jedannoch den jährlichen Canonem und Zünß nicht abſtatten, under Antrohung des geiſtlichen Bannß, mit Hindanſetzung aller Appellation ernſtlich aufferlegt, das Gottshauß gäntzlich zubefridigen, und in diſem Paſſu allerdings ſchadloß zu halten, wie des mehreren ausweiſt nachſtehende Bulla.

Nicolaus Epiſcopus, Servus Servorum Dei. Dilecto filio, Abbati Monaſterii de Cella S. Mariæ in nigra ſylva, Conſtant. Diœc. Salutem & Apoſtolicam Benedictionem. Inſinuarunt nobis dilecti filii Abbas & Conventus Monaſterii de Petri domo Ord. S. Benedicti, quod nonnulli Clerici tam Religioſi quam ſeculares in perſonalibus & dignitatibus conſtituti, nec non Comites, Barones, Milites, & Laici Curienſis, Auguſtenſis & Conſtantienſis Diœceſ qui terras, domos, poſſeſſiones, & alia bona immobilia ſub annuo cenſu, ſive redditu a monaſterio ipſo tenent, cenſum ſive redditum hujusmodi dictis Abbati & Conventui, ut tenentur, exhibere non curant, quanquam iidem Clerici, Comites, Barones, Milites, & Laici, domos poſſeſſiones, & alia bona præmiſſa pacifice poſſi-

deant

deant & quiete, ac fructus cum integritate percipiant eorundem, propter quod dictis Abbati & Conventui, dictoque Monasterio non modicum imminet detrimentum. Quare iidem Abbas, & Conventus nobis humiliter supplicarunt, ut de opportuno sibi super hæc remedio providere, paterna sollicitudine curaremus. Quocirca discretioni tuæ per Apostolica scripta mandamus, quatenus, si est ita, dictos Clericos, Comites, Barones, Milites & Laicos, quod censum, seu redditum memoratum prælibatis Abbati & Conventui exhibeant integre, ut tenentur, monitione præmissa, per censuram Ecclesiasticam, appellatione remota, justitia mediante compellas, proviso ne in terram dictorum Comitum & Baronum excommunicationis, vel interdicti sententiam proferas, nisi a nobis super hoc mandatum receperis speciale. Testes autem, qui fuerint nominati, si se gratia, odio vel timore subtraxerint censura simili, appellatione cessante, compellas veritati testimonium perhibere. Dat. Romæ apud sanctum Petrum X. Kal. Aprilis, Pontificatus nostri Anno tertio.

Eben diß mit etwas wenig veränderten Worthen, wird repetirt in drey anderen Bullen Clementis V. deren eine an Herren Prælaten zum Schotten bey Costanz, die anderte an Herrn Prælaten zue Rheinau, und die dritte an Herrn Magister Heinrich von Tissendorff, Canonicum zu Chur, im Jahr Christi 1308. zugeschickt worden.

§. 7.

Alia Clementis V. Pontificis Maximi Bulla, de Anno 1306.

Innhalt.

Alle von den Vorfahreren Röm. Päbsten dem Reichs-Gottshauß Peterhausen ertheilte Exemptiones, Libertates, Immunitates, Gnaden und Privilegien, sowohl das Geist- als Weltliche betreffend, werden auf das allercräfftigste bestättigt, durch hierbey folgende Bullam:

Clemens Episcopus &c. Dilectis Filiis, Abbati & Conventui Monasterii de Petridomo salutem & Apostolicam benedictionem. Cum a nobis petitur, quod justum & honestum, tam vigor æquitatis, quam ordo exigit rationis, ut id per sollicitudinem officii nostri ad debitum perducatur effectum. Ea propter dilecti in Domino filii, vestris justis postulationibus grato concurrentes assensu, omnes libertates & immunitates a Prædecessoribus nostris, Romanis Pontificibus, sive per privilegia, seu alias indulgentias vobis & Monasterio vestro concessas, nec non libertates & exemptiones secularium exactionum a Regibus & Principibus, & aliis Christi fidelibus rationabiliter vobis & Monasterio prædicto indultas, sicut eas juste & pacifice obtinetis, vobis & per vos eidem Monasterio authoritate Apostolica confirmamus, & præsenti scripti patrocinio communimus. Nulli ergo &c. Si quis autem &c. Dat. Pictavis V. Kal. Februarii, Pontificatus nostri tertio.

Durch die fünffte Clementinische Bull, welche in obgesetztem Jahr VI. Kal. Februarii expedirt worden, wird das Reichs Gottshauß Petershausen conform obenangezogener Eugenianischer und Innocentinischer Bull §. 1. & 2. abermahl in besonderen Schutz des Heyl. Apostolischen Stuhls allergnädigst aufgenommen.

§. 8.

Ultima Clementis V. Pontif. maximi Bulla, de Anno 1306.

Innhalt.

Herren Reichs-Prælaten aus der Weißenau wird die Apostolische Commission aufgetragen, alle von dem Gottshauß Petershausen unrecht alienirte oder distrahirte Güter widerumb zuruck zu ziehen, mit angekrüpfftem Gewalt, die darwider sich setzendte auch mit geistlichen Censuren dahin zu vermögen.

Clemens Episcopus &c. Dilecto Filio, Abbati Monasterii Augiæ minoris &c. Salutem & Apostolicam benedictionem &c. dilectorum filiorum Diethelmi Abbatis & Conventus Monasterii de Petridomo &c. precibus inclinati præsentium tibi authoritate mandamus, quatenus ea, quæ de bonis ipsius Monasterii alienata inveneris, illicite vel distracta ad jus & proprietatem ejusdem Monasterii legitime revocare procures, contradictores per censuram Ecclesiasticam, appellatione postposita, compescendo, testes autem, qui fuerint nominati, si se gratia, odio vel timore subtraxerint, censura simili, appellatione cessante, compellas, veritati testimonium perhibere. Dat. Pictavis II. Kalend. Decembris. Pontificatus nostri Anno tertio.

Hieraus ist allerdings zu schliessen, daß entweders die Herren Prælaten des Reichs Gottshauses Petershausen selbsten (villeicht Henricus der Anderte und Dritte) dergleichen Güther von dem Gotshauß verkhaufft, alienirt und distrahirt haben, und zwar citra præscitum & consensum Sedis Apostolicæ &c. oder es müssen frembde Hände in die Petershausische Fundation sich gemenget haben. Gewiß ist es, daß die Petershausische Substanz schon zu selbiger Zeith um ein nahmhafftes gestimmlet worden. Von Diethelmo zwar (auf dessen Instanz obberührte Bulla ausgewürckht worden) kan in Wahrheith nichts anders gesagt werden, als daß er so-

er sowohl an Geschlecht als Tugendten ein vortrefflicher Mann und grosser Eyfferer der Benedictinischen Disciplin gewest seye; indeme er nicht allein das Reichs-Gottshauß Petershausen mit herrlichen sowohl geist- als materialischen Gebäuen widerum empor gezogen, sonderen auch das zimblich in Abgang gerathene Weltberühmte Gottshauß Reichenau, als postulirter Abbt, tam in spiritualibus, quam temporalibus, mit höchster Mühe und Arbeith restauirirt und reformirt.

§. 9.

Bulla Sacrosanctæ Generalis Synodi Constantiensis, de Anno 1415.

Innhalt.

Herr Reichs-Prælat zu Petershausen, Joannes Frey und alle seine Nachkömmling, werden mit dem Privilegio, Inful und Staab zu brauchen insonderheit und specialiter begabt.

Sacrosancta & generalis Synodus Constantiensis dilectis Ecclesiæ filiis Joanni, Abbati & Conventui Monasterii S. Petri, extra muros Constantienses Ord. S. Benedicti, salutem & Dei omnipotentis benedictionem. Rationi congruit & convenit honestati, ut ea, quæ de Romani Pontificis gratia processerunt, licet tempore, quo Papatui præfuit, litteræ Apostolicæ super illis confectæ non fuerint, suum consequantur effectum. Dudum siquidem Baltassar, tunc Joannes P. P. XXIII. tam vos, quam Monasterium vestrum, ob vestræ devotionis sinceritatem ac Religionis honestatem, dignis honoribus volens attollere, vestris in ea parte supplicationibus annuere, tibi Joanni Abbati, nec non successoribus tuis Abbatibus dicti Monasterii, qui essent pro tempore, ut tu & ipsi, dum te, vel illos processionaliter ire, seu redire contigeret, nec non diebus solemnibus atque festis annualibus & cæteris solemnitatibus Infula & Mitra libere, juxta morem Patriæ uti possetis, felicis recordationis Alexandri P. P. IV. quæ incipit, Abbates, & aliis quibuscunque constitutionibus Apostolicis in contrarium editis nequaquam obstantibus, authoritate Apostolica videlicet VI. Kal. Aprilis, Pontificatus sui anno quarto, duxit indulgendum. Ne autem de concessione hujusmodi pro eo, quod super illa dicti Baldassaris, dum Papatui præfuit, litteræ confectæ non fuerunt, valeat imposterum hæsitari, volumus, & authoritate præsentium decernimus, quod præsentes litteræ ad probandum plene concessionem eandem ubique sufficiant, nec ad id probationis alterius adminiculum requiratur. Nulli ergo &c. si quis autem &c. Dat. Constantiæ XVI. Kal. Septembris, Anno a Nativitate Domini millesimo, quadringentesimo decimo quinto, Apostolica sede vacante.

Mit Gelegenheith obberührter Conciliarischer Bull wird kürtzlich beygefügt, daß unter Regierung Abbten Johannis nit allein das grosse Oecumenische Concilium zu Costantz, sondern zugleich auch ein Provincial-Capitul des gantzen Benedictinischen Ordens Teutscher Nation in dem Reichs-Gottshauß Petershausen seye gehalten worden, und er Abbt Johannes als ein nicht wenig hochgelehrt- als geistreicher Mann in gedachter Benedictinischer Versamblung das Officium eines Præsidenten, neben zwey anderen darzu erwöhlten, vertretten habe.

§. 10.

Bulla Martini V. Pontificis Maximi, de Anno 1417.

Innhalt.

Keinem weltlichen Gewalt ist erlaubt, auf des Reichs-Gottshauses Petershausen Güther ꝛc. Tallias, Gabellas, und was dergleichen ungerechte Beschwärdten mehr, aufzubürden: vihlweniger dieselbige gewaltthätiger Weiß aufzuhalten, arrestiren oder angreiffen.

Martinus Episcopus, Servus Servorum Dei, dilectis filiis, Augustens. & Basilienss. Præpositus, ac Decano Constantienss. Ecclesiarum, salutem & Apostolicam benedictionem. Ad compescendos conatus nepharios perversorum, qui personas & loca Ecclesiastica super bonis & juribus suis offendere, ac multiplicibus perturbare molestiis non verentur, tanto magis decet per nos opportuno remedio providere, quanto peramplius turbationes hujusmodi & molestiæ in divinæ Majestatis offensam, nec non Ecclesiasticæ libertatis redundare dispendium dinoscuntur. Dudum siquidem cum in diversis mundi partibus Consules civitatum & Rectores, nec non alii, qui potestatem habere videbantur, tot onera frequenter imponerent, Ecclesiis, ut deterioris conditionis factum sub eis sacerdotium videretur, quam sub Pharaone fuisset, qui legis divinæ notitiam non habebat, quique omnibus aliis servituti subjactis, sacerdotes, & possessiones, eorum in pristina libertate dimisit, & de publico eis alimoniam ministravit &c. Cum itaque, sicut lamentabili querela dilectorum filiorum Abbatis & Conventus Monasterii Petridomus extra muros Constantienses Ord. S. Benedicti nuper accepimus, nonnulli Principes, Duces, Comites, Barones & alii seculares potestates earundem constitutionum & sanctionum Canonicarum, & legalium forsan ignari & contra ipsas ab Abbate & Conventu prædictis communiter vel divisim, forsan

forſan Tallias & Gabellas, & alias exactiones illicitas hactenus extorſerint, & adhuc extorquere nitantur, ac etiam bona Abbatis & Conventus prædictorum communiter vel diviſim invaſerunt, arreſtaverunt, occupaverunt, detinuerunt, & ſuis uſibus applicaverunt, nec non occupare, invadere, arreſtare, detinere, & eisdem uſibus ſuis applicare, ſimiliter de facto præſumant in animarum ſuarum periculum, nec non Abbatis & Conventus prædictorum non modicum præjudicium atque damnum. Nos ipſis Abbati & Conventui in præmiſſis opportune providere volentes diſcretioni veſtræ per Apoſtolica ſcripta mandamus, quatenus vos, vel duo, vel unus veſtrum per vos vel alium, ſeu alios Abbati & Conventui prædictis communiter vel diviſim contra quoscunque transgreſſores & violatores conſtitutionum & ſanctionum earundem cujuscunque ſtatus dignitatis & excellentiæ fuerint, efficacis defenſionis auxilio aſſiſtentes, non permittatis eos contra canonicas & legales ſanctiones & conſtitutiones hujusmodi indebite moleſtari, nec non easdem conſtitutiones, ubi vel quando expedire videritis, ſolemniter publicantes faciatis transgreſſores & violatores hujusmodi, ſi & prout juſtum fuerit, ac ubi & quoties expedierit tam diu excommunicatos, anathematizatos publice nuntiari, donec ab earundem Talliarum, Gabellarum, impoſitionum & quarumlibet extorſionum, nec non bonorum Abbatis & Conventus prædictorum invaſione, arreſtatione, occupatione, detentione & applicatione omnino deſiſtant, nec non etiam efficaciter reſtituant eisdem Abbati & Conventui occaſione præmiſſorum per eos communiter vel diviſim læſis, ſeu gravatis, Tallias, Gabellas, & exactiones ipſas, ac etiam bona Abbatis & Conventus prædictorum arreſtata, occupata, detenta & applicata communiter vel diviſim ipſis, aut quæ per ſe, vel alios illo prætextu quomodolibet receperunt, imo verius temere vel illicite uſurparunt, a ſe libere omnino relaxent, ac in manibus veſtris juraverint, quod de cætero talia non committent, & ea committentibus non præſtent auxilium, conſilium vel favorem. Contradictores per cenſuram Eccleſiaſticam, & alia juris opportuna remedia compeſcendo. Invocato etiam ad hoc, ſi opus fuerit, auxilio brachii ſecularis. Cæterum, ſi forſan hujusmodi transgreſſorum aut violatorum, vel ea fieri mandantium, ipſisque conſentientium, ſeu dantium in illis per ſe, vel alios, directe vel indirecte, publice vel occulte auxilium, conſilium, vel favorem, præſentia pro monitionibus, & requiſitionibus per vos de ipſis faciendis tute, ſecure vel commode haberi nequiret. Nos vobis monitiones & requiſitiones hujusmodi, ac citationes quaslibet per edicta publica in locis affigenda publicis, de quibus ſit veriſimilis conjectura, quod ad notitiam citatorum & monitorum hujusmodi pervenire valeant, faciendi plenam & liberam concedimus tenore præſentium poteſtatem, volentes, quod monitiones, requiſitiones & citationes hujusmodi, perinde ipſos citatos, requiſitos & monitos, ut præmittitur, arctent, ac ſi eis factæ & inſinuatæ præſentialiter & perſonaliter extitiſſent. Non obſtantibus tam piæ memor. Bonifacii P. P. VIII. etiam Prædeceſſoris noſtri, quibus cavetur, ne aliquis extra ſuam civitatem, vel Diœceſ. niſi in certis exceptis caſibus, & in illis ultra unam Dietam a fine ſuæ Diœceſ. ad judicium evocetur, ſeu, ne judices extra civitatem & Diœceſ. in quibus deputati fuerint, contra quoscunque procedere, aut alii vel aliis vices ſuas committere, ſeu aliquos ultra unam Dietam a fine Diœceſ. eorundem trahere præſumant, dummodo ultro duas Dietas aliquis, authoritate præſentium non trahatur, ac de perſonis ultra certum numerum ad judicium non vocandis, quam aliis conſtitutionibus Apoſtolicis contrariis quibuscunque. Aut, ſi aliquibus communiter vel diviſim a ſede Apoſtolica indultum exiſtat, quod interdici, ſuſpendi, vel excommunicari, aut extra vel ultra certa loca ad judicium evocari non poſſint per litteras Apoſtolicas non facientes plenam & expreſſam, ac de verbo ad verbum de indulto hujusmodi mentionem. Dat. Conſtantiæ II. Non. Martii, Pontificatus noſtri Anno primo.

§. 11.

Bulla Julii II. Pontificis Maximi.

Innhalt.

Alle und jede Apoſtoliſche Gnaden, Freyheithen, Privilegia und Exemptiones werden erneueret, confirmirt und beſtättigt, wie oben zu leſen §. 2. und widerumb §. 7. daß alſo nicht nöthig, ſelbige zu widerhohlen.

§. 12.

Bulla Innocentii XI. Pontificis Maximi, de Anno 1683.

Innhalt.

Petershauſen, als ein Mitglid und Commembrum der Schwäbiſchen Benedictiniſchen Congregation participirt und gaudirt alle geiſtliche Gnaden und Privilegien, welche von denen Röm. Päbſten der Caſſiniſchen Congregation zue jeden Zeithen freygebigſt ertheilt worden.

Ad futuram Dei memoriam. Militantis Eccleſiæ Regimini per ineffabilem divinæ boni-

bonitatis abundantiam, nullo licet meritorum noſtrorum ſuffragio poſſidentes, Religioſorum Virorum altiſſimi obſequiis ſub ſuavi monaſticæ vitæ jugo mancipatorum, uberesque in Eccleſia Dei fructus, adſpirante ſuperni favoris auxilio proferre jugiter ſatagentium commodis, & felicibus in via, mandatorum Domini progreſſibus libenter conſulimus, ſicut ad omnipotentis Dei gloriam, Religionis incrementum, & animarum ſalutem in Domino expedire arbitramur. Exponi ſiquidem nobis nuper fecerunt dilecti filii, Alphonſus, Abbas Monaſterii Weingartenſis, de præſenti Præſidens, ac cæteri Abbates, & Monachi congregationis Suevicæ in Germania, Ord. S. Benedicti, quod, cum in Monaſteriis dictæ congregationis ſtudia continua litteraria, Zœlus animarum, & labores in vinea Domini, qui non tantum ad concionandum, & fidelium confeſſiones aſſidue excipiendas, obeunda paſſim onera parochialia, ſed etiam ad Hæreticos, qui non raro ſe offerunt ad fidem catholicam, convertendos ſe extendunt, benedicente Domino vigeant, ipſi exponentes, ut hujusmodi piis & ſalutaribus operibus ferventiores & alacriores, ad divini nominis laudem & gloriam, hæredum extirpationem ac ſanctæ matris Eccleſiæ exaltationem, de certo perſiſtant, plurimum cupiunt pro majori ipſorum Monaſteriorum ſplendore & decore, privilegia congregationis Caſſinenſis, alias Sanctæ Juſtinæ de Padua, & aliarum congregationum dicti ordinis, eisdem Monaſteriis ex hujus ſanctæ ſedis Apoſtolicæ indulgentia communicari. Nobis præterea humiliter ſupplicari fecerunt, quatenus Monaſteriis præfatis, & aliis dictæ congregationi Suevicæ in futurum aggregandis, illorumque Præſidentibus, Viſitatoribus, Abbatibus, Monachis & perſonis præſentibus & futuris, ut omnibus & ſingulis privilegiis, & indultis ſpiritualibus præfatæ congregationi Caſſinenſi alias Sanctæ Juſtinæ de Padua, & aliis congregationibus ejusdem Ordinis ac illarum Præſidentibus, Viſitatoribus, Abbatibus, Superioribus & Monachis, ac perſonis quibuscunque, illarum Eccleſiis & Monaſteriis, etiam per viam communicationis vel extenſionis, aut alias quomodolibet per quoscunque Romanos Pontifices, Prædeceſſores noſtros, ac etiam per nos conceſſis, & in futurum concedendis, ac quibus earundem congregationum Abbates, Superiores & Monachi, nec non Eccleſiæ & Monaſteria hujusmodi de jure, uſu, conſuetudine, privilegio, aut conceſſione Apoſtolica in genere, vel in ſpecie, ac tam conjunctim, quam diviſim, ſeu alias quomodolibet utuntur, fruuntur, potiuntur, & gaudent, ac uti, frui, potiri, & gaudere poſſunt, & poterunt, dummodo tamen ſint in uſu, nec revocata, aut ſub ullis revocationibus comprehenſa exiſtant, neque ſacris Canonibus, & Concilii Tridentini Decretis, aut conſtitutionibus Apoſtolicis repugnent, pari modo uti, frui, potiri & gaudere valeant, perpetuo concedere, & indulgere de benignitate Apoſtolica dignaremur. Nos igitur ipſos exponentes ſpecialibus favoribus & gratiis proſequi volentes, & eorum ſingulares perſonas, a quibusvis excommunicationis, ſuſpenſionis & interdicti, aliisque Eccleſiaſticis ſententiis, cenſuris & pœnis a jure vel ab homine, quavis occaſione vel cauſa latis, ſi quibus quomodolibet innodatæ exiſtunt, ad effectum præſentium duntaxat conſequendum harum ſerie abſolventes & abſolutas fore cenſentes, hujusmodi ſupplicationibus inclinati, de venerabilium fratrum noſtrorum S. R. E. Cardinalium Concilii Tridentini interpretum, qui dilectum filium Procuratorem generalem dictæ congregationis Caſſinenſis audiverunt, conſilio præfatæ congregationis Suevicæ, ejusque Præſidenti, Abbatibus & Monachis, cæterisque perſonis dictæ congregationis, ut omnibus & ſingulis privilegiis & gratiis ſpiritualibus tantum, quibus potiuntur & gaudent congregationes Caſſinenſis, & aliæ dicti Ordinis Sancti Benedicti, potiri & gaudere poſſint authoritate Apoſtolica, tenore præſentium, concedimus & indulgemus, ſalva tamen ſemper in præmiſſis authoritate congregationis memoratorum Cardinalium.

Decernentes easdem præſentes litteras ſemper firmas, validas & efficaces exiſtere & fore, ſuosque plenarios & integros effectus ſortiri & obtinere, ac illis, ad quos ſpectat, & pro tempore, quandocunque ſpectabit in omnibus & per omnia pleniſſime ſuffragari, ſicque in præmiſſis per quoscunque judices ordinarios & delegatos, etiam cauſarum Palatii Apoſtolici Auditores, judicari & definiri debere, ac irritum & inane, ſi ſecus ſuper his a quoquam quavis authoritate ſcienter vel ignoranter contigerit attentari. Non obſtante noſtra & Cancellariæ Apoſtolicæ Regula de Indulgentiis ad inſtar non concedendis, aliisque conſtitutionibus Apoſtolicis, cæterisque contrariis quibuscunque. Volumus autem, ut earundem præſentium litterarum tranſumptis, ſeu exemplis, etiam impreſſis manu alicujus Notarii publici ſubſcriptis, & ſigillo perſonæ in Eccleſiaſtica dignitate conſtitutæ munitis, eadem prorſus fides tam in judicio, quam extra illud habeatur, quæ ipſis præſentibus haberetur, ſi forent exhibitæ, vel oſtenſæ. Datum Romæ apud

ſanctam Mariam majorem ſub annulo Piſcatoris die XIV. Septembris MDCLXXXIII. Pontificatus noſtri Anno ſeptimo.

(L. S. P.)

J. H. Sluſius.

§. 13.

Mehr andere Päbſtliche Bullen, wie auch einige Biſchöffliche Gnaden-Brieff, beſtehendte vornemblich in incorporationibus & unionibus Beneficiorum, als Hilzingen, Rambßheim, Schwenningen, Burg, Razveldt, Sauldorff, Herdtwangen, Waltershofen ꝛc. werden mit ſtillſchweigen umbgangen.

Caput Quartum.

Käyſer- und Königliche Diplomata.

§. 1.

Diploma Friderici II. Romanorum Imperatoris, de Anno 1214.

Innhalt.

FRidericus der Anderte diß Nahmens, Röm. Käyſer, tritt in die Fußſtapffen ſeiner Voreltern Ottonis Tertii und ſeines Herren Vatters Bruder Friderici &c. offerirt den beſonderen allergnädigſten Schutz über alle des Reichs-Gottshauſes Petershauſen bewöglich- und unbewögliche Güther und Leibeigene beedes Geſchlechts. Heiſſet auch guth alle Donationes quorumcunque bonorum, welche gegen dem Reichs-Gottshauß auch ohne ſein Vorwiſſen und Einwilligung khünfftighin ſollen, oder möchten geſchehen.

Fridericus Secundus, DEI gratia Romanorum Rex & ſemper Auguſtus & Rex Siciliæ. Cordi nobis & Eccleſiarum utilitatibus invigilare, & ad honorem Dei protectionis noſtræ clipeo jugiter eas defenſare. Eapropter univerſis Imperii fidelibus, tam præſentibus, quam futuris duximus declarandum, quod nos ad imitationem prædilecti Patrui noſtri Friderici piæ memoriæ Ducis Suevorum, pro ſalute quoque noſtra, & remedio animarum Progenitorum noſtrorum, recepimus in ſpecialem protectionem noſtram Monaſterium de Petridomo ſitum in litore Rheni apud Conſtantiam cum univerſis bonis ſuis, mobilibus & immobilibus, & cum mancipiis utriusque ſexus ad idem Monaſterium pertinentibus ad uberioris gratiæ noſtræ indicium ipſi Monaſterio indulgentes, ut quicunque ex fidelibus noſtris pro remedio animæ ſuæ de bonis noſtris Patrimonialibus, vel etiam Ducatui Sueviæ attinentibus aliquid conferre voluerit, libere id facere poſſit, & ſine conſenſu noſtri requiſitione ipſas donationes gratas habentes & ratas. Ad cujus rei certam impoſterum evidentiam præſentem inde paginam conſcribi juſſimus, & noſtræ Majeſtatis ſigillo communiri. Datum Ulmæ, Anno Domincæ Incarnationis milleſimo, ducenteſimo, decimo quarto, IV. Kalend. Julii, Indictione ſecunda.

§. 2.

Alterum Diploma ejusdem Auguſtiſſimi Imperatoris, de Anno 1225.

Innhalt.

Voriges Diploma wird mit cräfftigſten Terminis reaſſumirt, und auf das allerſchärpffiſte unter Straff hunder Pfund Golds, gebothen, daß niemand ſich underfange, das Reichs-Gottshauß Petershauſen in dem Seinigen zu moleſtiren, perturbiren, oder auf einigerley Weiß zu beunruhigen.

Fridericus Secundus, divina favente clementia Romanorum Imperator ſemper Auguſtus & Rex Siciliæ. Si imperantis gloriam dona clarificent, quæ largitur, ea ſunt, quæ temporis perpetuitate clarior fama concelebrat, quæ ſacroſanctis conferuntur Eccleſiis, quia, ſicut per ea dilatatur hæreditas illius, cujus terra & plenitudo ejus, ſalutis conquiritur meritum, cum pro terrenis cœleſtia conquiruntur. Eapropter notum facimus univerſis Imperii fidelibus, tam præſentibus, quam futuris, quod non attendentes religioſam vitam & laudabilem converſationem venerabilis Abbatis & Conventus Monaſterii de domo Petri fidelium noſtrorum, conſiderantes ingens divinorum obſequium, quod in ipſo Monaſterio quotidie celebratur, Monaſterium ipſum, Abbatem & Conventum ejusdem cum omnibus Eccleſiis, obedientiis, terris, poſſeſſionibus, ac bonis omnibus ſtabilibus & mobilibus Monaſterio prædicto ſpectantibus, quæ nunc juſte & rationabiliter poſſident, & in antea juſtis modis, opitulante Domino, poterunt adipiſci, pro remedio animæ noſtræ & progenitorum noſtrorum divorum Auguſtorum claræ memoriæ ſub noſtra ſpeciali protectione & imperiali defenſione ſuſcepimus, & imperiali authoritate præfato Monaſterio prædicta omnia de certa ſcientia perpetuo confirmamus, ſtatuentes & imperiali edicto firmiter inhibentes, ut de cætero nulla unquam perſona alta vel humilis Eccleſiaſtica, vel ſecularis, præfatum Monaſterium Abbatem & Conventum ipſius contra hujus noſtræ protectionis & confirmationis paginam inquietare, moleſtare, vel modo aliquo perturbare audeat, vel præſumat. Quicunque autem hoc attentare præſumpſerit, indignationem noſtram ſe noverit graviter incurſurum, & pro pœna ſuæ præſumptionis centum libras auri compoſiturum. Medietatem quidem Fiſco noſtro, & medietatem Monaſterio memorato. Ad cujus rei memoriam & inviolabile firmamentum præſenten paginam inde fieri, & ſigillo noſtro celſitudinis juſſimus inferius roborari. Datum apud Terentenum, Anno Dominicæ Incarnationis milleſimo ducenteſimo vigeſimo quinto.

§. 3.

Diploma Henrici VII. Romanorum Regis, de Anno 1226.

Innhalt.

König Henricus promittirt die Advocatiam über des Reichs-Gottshauſes Petershauſen Güther zu ewigen Zeithen bey ſich zu behalten.

Heinricus Septimus, divina favente clementia Romanorum Rex, & ſemper Auguſtus. Univerſis Imperii fidelibus, tam præſentibus, quam futuris, præſenti ſcripto inſinuamus, quod nos imitationem dilectiſſimi Genitoris noſtri, Sereniſſimi Romanorum Imperatoris ſecundum ſupplicationem venerabilis Abbatis de Petri domo fidelis noſtri, cum haberemus dominium advocatiæ Monaſterii ejusdem in manibus noſtris, quarundam etiam poſſeſſionum advocatias, quas præfatus Abbas ſumma quadam pecuniæ comparavit apud Hildeboldum de Stegboron, nec non ad aliarum omnium poſſeſſionum advocatias, quas titulo emptionis, vel alio juſto modo poterit adipiſci, a manibus noſtris alienari nullatenus pateremur. Nos ergo ipſius honeſtæ petitioni benignitate ſolita inclinati promiſimus dictas advocatias ad manus noſtras perpetualiter retinendas. Statuente, ut nulli perſonæ fiat conceſſio de prædictis ab Excellentia noſtræ Majeſtatis, ſi quis autem contra hujus ſtatuti noſtri gratiam aliquas litteras, ſive conceſſiones de hujus veritate tacita impetraverit, eas decernimus non valere. Ad hujus itaque conceſſionis & conſtitutionis noſtræ memoriam & robur in perpetuum valiturum præſens ſcriptum fieri, & ſigillo celſitudinis noſtræ juſſimus communiri. Datum apud Ezzelingen, Anno Domini Incarnationis milleſimo ducenteſimo vigeſimo ſexto, XVI. Kalend. Martii, Indictione decima quinta.

§. 4.

Aliud ejusdem Auguſtiſſimi Romanorum Regis Diploma, de Anno 1229.

Innhalt.

Die Innwohner der Häuſer, welche dem Reichs-Gottshauß Petershauſen entweder durch Tauſch oder Schenckhung in denen benachpahrten Stäten zugekhommen, ſeind befreyt von aller Exaction oder Anforderung derer ſo genannten precariarum, oder collectarum.

Heinricus, DEI gratia Romanorum Rex, & ſemper Auguſtus. Fidelibus ſuis univerſis, officiatis & civibus, quibus præſens ſcriptum exhibitum fuerit, gratiam ſuam & omne bonum. Cum ex innata nobis Regia benignitate loca divino cultui mancipata ampliare ſtuderimus, ad ſalutem utriusque vitæ nobis non ambigimus profuturum. Hinc eſt, quod nos attendentes devotionem & honeſtam converſationem dilectorum noſtrorum Abbatis & Conventus de Petridomo de noſtræ celſitudinis gratia indulgemus eisdem, quod, ſi aliquam domum per emptionem vel donationem in noſtris civitatibus adepti fuerint, ab omni exactione precariarum inhabitator ejusdem domus ſit abſolutus, nec ipſi occaſione ejusdem domus ullam dare precariam tenentur. Quapropter mandamus vobis, firmiſſime præcipientes, quatenus prænotato Abbati, & ſuo Conventui memoratam noſtram gratiam & indulgentiam ratam ac firmam conſervetis, alioquin gravem offenſam noſtræ celſitudinis incurretis. Nos vero ad majorem evidentiam & robur valiturum præmiſſorum præſens ſcriptum noſtræ celſitudinis ſigillo juſſimus communiri. Dat. apud Uberlingen, Anno Dominicæ Incarnationis milleſimo, ducenteſimo, vigeſimo nono, X. Kal. Novembr. Indictione tertia.

§. 5.

Diploma Wilhelmi, Auguſtiſſimi Romanorum Regis, de Anno 124-.

Innhalt.

König Wilhelm verſichert das Gottshauß ſowohl ſeiner, als des Heyl. Röm. Reichs beharrlicher Protection, will auch die Vogtey des Cloſters niemahls vom Reich alieniren.

Wilhelmus, Dei gratia Romanorum Rex & ſemper Auguſtus Univerſis Imperii fidelibus hanc litteram inſpecturis gratiam ſuam & omne bonum. Eccleſiarum libertatibus & profectibus earundem totis niſibus intendere cupientes, ſignificamus vobis, quod nobis Monaſterium de Petri domo, cujus ad nos advocatia, ratione Ducatus Sveviæ, dinoſcitur pertinere, cum perſonis ibidem omnipotenti Deo famulantibus, ac omnibus bonis ſuis ſub noſtram & Imperii protectionem recepimus ſpecialem, promittentes hoc Abbati ac Conventui Monaſterii prælibati & promiſiſſe tenore præſentium profitemur, quod nunquam advocatia ejusdem Monaſterii ſeu

aliorum bonorum attinentium clauſtro, quorum ad nos advocatia pertinet, prævia ratione, titulo donationis, vel infeudationis, obligationis, aut commiſſionis a nobis alienabimus, ſed ſemper in noſtro & Ducatus Sveviæ dominio curabimus retinere, ad cujus promiſſionis noſtræ robur impoſterum valiturum præſentes litteras conſcribi & ſigillo noſtro juſſimus communiri. Datum apud Wormaciam V. Id. Febr. Indict. XIII.

§. 6.

Diploma Alberti Auguſtiſſimi Romanorum Regis, de Anno 1299.

Innhalt.

Alle und jede biß anhero ertheilte Käyſerl. und Königl. Privilegien werden beſtättiget.

Albertus Dei gratia Romanorum Rex ſemper Auguſtus, univerſis ſacri imperii fidelibus gratiam ſuam & omne bonum. Litteras claræ recordationis Friderici II. nec non Heinrici Regum Romanorum, Illuſtrium prædeceſſorum noſtrorum, non cancellatas, non abolitas, nec in aliqua ſui parte vitiatas, vidimus de verbo ad verbum tenorem hujusmodi continentes. Friderici II. Dei gratia Romanorum Rex & ſemper Auguſtus & Rex Siciliæ &c. Item Heinricus Dei gratia Romanorum Rex & ſemper Auguſtus, fidelibus ſuis, univerſis officiatis & civibus &c. Nos igitur dilectorum in Chriſto Abbatis & Conventus Monaſterii de Petri domo prope Conſtantiam devotis ſupplicationibus favorabiliter inclinati, prædicta privilegia, omnes libertates & jura eisdem a præfatis Friderico & Heinrico Regibus Romanorum noſtris prædeceſſoribus conceſſa, prout ipſis privilegiis plenius ſunt expreſſa de benignitate regia confirmamus. Nulli ergo omnino hominum liceat hanc noſtræ confirmationis paginam infringere, vel ei auſu temerario contraire, quod, qui attentare præſumpſerit, noſtram indignationem ſe noverit incurſurum. Datum Conſtantiæ XIV. Kalend. Aprilis Anno Domini Milleſimo, ducenteſimo, nonageſimo nono Indictione duodecima Regni noſtri anno primo.

§. 7.

Diploma ejusdem Alberti Romanorum Regis, de Anno 133-.

Innhalt.

Petershauſen ſoll und kan zwey Mühlinen ahn der Rhein-Brüggen zuſelbſt aigenem Gebrauch und Nutzen anlegen.

Albertus, Dei gratia Romanorum Rex ſemper Auguſtus, univerſis Sacri Romani Impeii fidelibus, præſentes litteras inſpecturis gratiam ſuam & omne bonum. Veniens ad nos honorabilis & Religioſus Vir Diethelmus, Abbas Monaſterii de Petri domo in conſtantia Ordinis S. Benedicti devotus noſter dilectus, nobis humiliter ſupplicavit, ut ſineremus & concederemus de gratia ſpeciali, quod pro utilitate & commodo dicti ſui Monaſterii apud Pontem, qui de civitate Conſtantienſi ducit in Petridomum, duo molendina conſtruere debeat atque poſſit. Nos quoque ipſius Diethelmi devotis ſupplicationibus favorabiliter inclinati ſinimus & concedimus, ac noſtrum expreſſum impartimur aſſenſum, ut memorata duo Molendina conſtruere poſſit & debeat, & conſtructa ad utilitatem & commodum prædicti ſui Monaſterii perpetuo applicare. Præſentium teſtimonio litterarum noſtri ſigilli robore ſignatarum. Datum in Ravenſpurg Anno Domini Milleſimo trecenteſimo tertio IV. Kalend. Junii Indict. prima. Regni vero noſtri anno quinto.

§. 8.

Diploma Henrici Romanorum Regis, de Anno 1309.

Innhalt.

Widerhohlet und beſtättigt all oberzelte Käyſerl. und Königl. Privilegia. Zu Zeugen werden allegirt Heinricus, Abbas Villarien. Ordinis Ciſterzienſis, Aulæ Cancellarius. Magiſt. Simon, Theſaurarius Mettenſis, dictæ Aulæ Prothonotarius. Waldramus de Luzehemburg, Guido de Flandria, Comes Namurcenſis. Joannes, Comes de Spannheim. Joannes de Prinshorn, Curiæ Magiſter. Dietegemo de Kaſtlen, aliique plures. Datum Conſtantiæ pridie Kalend. Junii, Indict. ſeptima Anno 1309.

§. 9.

Alterum ejusdem Heinrici Imperatoris Diploma, de Anno 1312.

Innhalt.

Iſt mehrmahl obigem gantz conform, auſſers daß andere Zeugen, Jahrszeith, und an ſtatt des Königl. das Käyſerl. Sigill beygeſetzt, und angehengt worden. Die Zeugen ſeind folgende. Baldevvinus, Treverenſis Archiepiſcopus. Gerhardus, Conſtantienſis & Nicolaus Potrontinus Epiſcopi. Amedeus, Comes de Sabaudia, Heinricus Mareſcalus & Robertus de Flandria. Joffridus de Liningen, Magiſter Curiæ. Eberhardus de Burgolon, & Heinricus de Dengen. Datum in caſtris ante Florentiam decimo ſexto Kalend. Novembris, Indictione undecima, Anno Domini Milleſimo, trecenteſimo, duodecimo, Regni Anno quarto, Imperii primi.

Signum Domini (L.S.) Heinrici VII. Romanorum Imperatoris Invictiſſimi.

§. 10.

Diploma Sigismundi Auguſt. Romanorum Regis, de Anno 1415.

Innhalt.

Alle und jegliche Gnaden, Freyheithen, Rechten, guthe Gewohnheithen, Herkhommen ꝛc. benantlich die Zug und Fiſchentz im Rhein und Bodenſee, auch all überige Güther, Höff, Mühlinen, Aigenthumb, Beſitzung ahn Aeckheren, Weingärthen, Wiſen, Hölzeren, Wäſſeren, Waiden, Wunen, Zünßen, Zehendten ſambt aller Zugehördt ꝛc. werden dem Reichs-Gotts-hauß Petershauſen beſtättiget.

Wir Sigmundt, von GOttes Gnaden Römiſcher König, zu allen Zeithen Mehrer des Reichs, und zu Hungaren, Dalmatien, Croatien ꝛc. König, Bekhennen und thun khundt offenbahr mit diſem Brieff, allen denen, die ihn ſehen, oder hören leſen; und ob wür von angebohrner Mildtigkeith darzu geneigt ſeind, das wür all und jeglicher geiſtlicher Perſohn Freyheith, und Gnade handthaben, ſchirmen und mehren, ſeyn wür doch mehr andächtig und willig der Nutz, Ehre und Frummen fürzuwenden, die der Welt Eitelkeith erlaſſen haben, und dem Allmächtigen GOtt in einem rainen und ordentlichen Leben dienen mit gantzer Andacht, wann nun für uns kommen iſt der ehrſam Joannes Abbt zu Petershauſen zu Coſtantz, St. Benedicten Ordens unſer lieber Andächtiger, und uns demüthiglich gebetten hat, das wür ihme, ſeinen Nachkhommen, Aebbten, Convent und Cloſter zu Petershauſen, alle und jegliche ihre Gnade, Freyheithe, Rechte, Privilegia, guthe Gewohnheith, und Herkhommen, die ſie von Römiſchen Käyſeren und Königen, unſeren Vorfahreren ahn dem Reich erworben, und herbracht haben, und namblich die Fiſcherey und Züge in dem Rhein und dem Bodenſee, auch alle und iegliche ihre Güther, Höffe, Mühlinen, Aigenthumben, Beſitzungen mit allen und jeglichen ihren Aeckheren, Weingärthen, Wiſen, Hölzeren, Wäſſeren, Waiden, Wunen, Zünſen, Zehendten, Freyheithen, Rechten und Zugehörungen, zu beſtättigen, gnädiglich geruhen. Daß haben wür angeſehen ſolche ſein demüthige und redtliche Bitt, und auch dem löbl. Gottsdienſt, der ahn dem vorgenanten Cloſter von dem obgenanten Abbte und Convent täglich vollbracht wirdet, und haben darumb mit wohlbedachtem Muth, guthen Rath und rechter Wiſſen, demſelben Abbte, ſeinen Nachkhommen, Convent und Cloſter alle und jegliche vorgenante ihre Gnaden, Freyheithen, Recht, guthe Gewohnheithen, Herkhommen, Brieffe und Privilegia, wie die von Worth zu Worth lauthend und begriffen ſind, die ſie von denen vorgenanten unſeren Vorfahreren ahn dem Reich erworben und hergebracht haben, und nemblich die vorgenante Fiſcherey und Züge in dem Rhein, und dem Bodenſee, auch alle und jegliche ihre Güther, Höffe, Mühlen, Aigenthumben, Beſitzungen mit allen und jeglichen ihren Aeckheren, Weingärthen, Wiſen, und Hölzeren, Wäſſeren, Waiden, Wunen, Zünßen, Zehendten, Freyheithen, Rechten und Zugehörungen gnädiglich verneueret, bevöſtigt, verneueren, beſtethigen und bevöſtnen die auch in Crafft diß Brieffs und Röm. Königl. Macht, Vollkhommenheith: Und gebiethen auch darumb allen und ieglichen Fürſten, Geiſtlichen und Weltlichen Graffen, Freyen, Ritteren, Knechten, Vögten, Ambtleuthen, Burgermaiſteren, Räthen, und Gemeindten, und ſonſt allen anderen unſeren und des Reichs Underthanen und Getreuen, das ſie die vorgenanten Abbt, ſeine Nachkhommen, Convent und Cloſter ahn den vorgenanten ihren Gnaden, Freyheithen, Rechten, und guthen Gewohnheithen, Herkhommen, Brieffen, und ſonſt allen anderen vorgeſchribenen Stuckhen, Rechten, Freyheithen, und Zugehörungen, nicht hinderen oder irren in kein Weiß, ſonder dabey getreulich handthaben, ſchirmen, und geruebiglich bleiben und ſie der auch fridlich gebruchen laſſen, als lieb ihm ſein unſer und des Reichs ſchwäre Ungnade zu vermeiden, und bey Verliehrung dryſſig Marckh löthiges Goldts, die ein ieglicher, der dawider thut, zu einer rechten Pöne verfallen ſein ſolle, halb in unſer und des Reichs Cammer, und halb dem vorgenanten Abbten, oder ſeinen Nachkhommen, Convent, und Cloſter unleßlichen zu bezahlen; Mit Uhrkhundt diß Brieffs, verſiglet mit unſerem Röm. Käyſerl. Majeſt. Inſigil, geben zu Coſtantz nach Chriſti Gebuhrt vierzehenhundert Jahre, und darnach in dem funffzehenden Jahr des negſten Freytags vor St. Johanns Tag Baptiſtæ unſerer Reiche des Ungariſchen in dem neun und zwainzigiſten, und des Römiſchen in dem fünfften Jahre.

Ad mandatum Domini Regis,
Joannes Gerſſe.

§ 11.

Alterum Diploma ab eodem Sigismundo Romanorum Rege, de Anno 1417.

Innhalt.

In gegenwertigem Diplomate wird allergnädigſt verordnet, das Petershauſen bey ſeinem aigenem Gericht, Leuthen und Gütheren im

im Dorff Petershausen, und auch anderstwo unverhindert gelassen, desselben Underthanen ein- und Undersässen zu keinen Aus-Fahl- oder Burgere sollen angenohmmen werden. Mehr habe Costantz keine Macht von dem Gottshauß und deren zu Petershausen ein Umbgelt zunehmmen, solle auch das Gottshauß von den erkhaufften Burgerlichen Gütheren kein Steur geben, es wäre dann, das dergleichen Güther in der Statt Ringgmaur und Etter gelegen; entlichen sollen alle Privilegien, welche ein löbl. Stadt Costantz, oder jemandt anderer erworben, oder khünfftig hin erhalten werden, des Gottshauß Freyheithen, Recht und Gerechtigkeithen nichts derogiren.

Wir Sigmundt von GOttes Gnaden Römischer König zu allen Zeithen Mehrer des Reichs, und zu Ungaren, Dalmatien, Croatien ꝛc. König; Bekhennen, und thun khund offenbahr mit disem Brieff allen den, die ihn sehen oder hören lesen, wiewohl wür von angebohrner Königlicher Güthe allzeith gehrn sehen, daß alle Stüffte, Clöster und Kirchen und auch geistliche Personne, die darumb dem Allmächtigen GOtt andächtlich dienen, vor allem unrechten Gewalt beschirmet werden, jedoch achten wür uns sunderlich, und mehrer pflichtig zu sein, die Clöster und Kirchen, die von unseren Vorfahren seel. Gedächtnuß Röm. Käyseren und Königen ufbracht, gestüfft, gewidmet, und mit sonderlichen Gnaden und Freyheithen begabet seind, bey ihren Rechten Freyheithen und Gnaden vöstiglich zu handthaben, zu schirmen und gnädiglich zu behalten, das sie Christum unseren HErren in fridtlichem und guthen Wesen desterbaß geloben, und inniglicher geehren und anbetten mögen, wann wür nun in der Zeithe und wür zu behüthen, das heillig Concilium, daß zue Costantz in dem Heiligen Geist durch Widerbringung der Heilligen Kirchen und einer Göttl. Wahl eines einhelligen und ungezweifelten Pabst willen die ahn Sanct Martins-Tag negste vergangen ahn dem allerheilligsten in GOtt Vatter, Herren Martin den Fünfften, Pabst, von göttl. Schickhung seeliglich und redtlich vollenbracht ist, GOTT seye Lob und Ehre besamet gewert ist, und daselbs wohl bey dem Jahre geweret hat, alledieweil u id wür in dem löbl. Closter zu Petershausen unser Herberg gehabt haben, erfahren, und von Mainigen globhafftigen Leuthen vernohmmen und auch selbert gemerckht sichtiglich gesehen, befunden und erkant haben, wiewohl dasselb Closter von unseren Vorfahren ahn dem Reich mehr dann vor vierhundert Jahren gestüfft, herrlich bewidmet, miltiglich begabet, und mit manigfältigen Freyheithen, Gerichten und Rechten begnadet, und gefreyt, und auch mit allen und jeglichen seinen Leuthen und Gütheren in allen unser jetzt genanten Vorfahren und unseren und des Reichs sonderlichen Schirm allzeith gewest, und noch ist, und wär dem Ehrsammen Abbt und Convent desselben Closters zu Petershausen, und auch demselben Closter alle ihre Gnade, Freyheith, Gerichte, Rechte, Brieffe, Privilegia, guthe Gewohnheith und Herkhommen verneuert, und bestättigt haben, daß doch über das alles dieselben Abbt, Convent und Closter mit mannicherley Betrang und Gewalt von ihren Gnaden, Freyheithen, Brieffen, Privilegien, Handtvesten, Gerichten, Leuthen, Gütheren und anderen Rechten, mit Gewalt und wider alles Recht, und auch unerfolgt, alles Rechten getrungen und beschwähret sindt, und täglich werden, darzu haben wür auch gesehen, und ist offenbar, das in ihr Waldt bey Petershausen von der Fürsten, Herren und Prälaten des Conciliums Knechten gentzlich und gar verderbet, und abgehauen ist, und daß in auch ahn ihren Häuseren, Gärthen und maynichen anderen Dingen fast groß und verderblich Schäden binnen vorgenanten drey Jahren gethan und beschehen sind, daß alles wür in unser Künniglich Gemüthe gerueffen, genohmmen, und güthlich betrachtet, und auch darauff unser und des Reichs-Fürsten, Graffen, Edler und getreuen Räthe gehebt haben, und haben also in uns selber, und auch ahn solchem Rathe nit anderst befunden, dann, daß wür von des Reichs wegen die vorgenanten Abbt, Convent und Closter bey den vorgenanten ihren Gnaden Freyheithen, Brieffen, Privilegien, Handtvösten, Gerichten Rechten, Leuthen, Gütheren Herkhommen und guthen Gewohnheithen billich behalten, handthaben und vöstiglich beschirmen, und sie auch der vorgenante Schäden etwas ergötzen, und haben, darumb von unserer aigner Bewögung, und darzu mit wohlbedachtem Muthe, guthen Rathe der vorgenanten Fürsten, Grafe, Edler und Getreuen die vorgenanten Abbt ꝛc. und auch alle und jegliche ihre Leuthe und Güthere, wo die gelegen oder wie die genant seind, in unser und des Reichs sonderliche Gnade und Schirme aber und von neues empfangen und genommen empfahen und nemmen mit rechter Wissen in Crafft diß Brieffs, und Rom. Königlicher Macht, Vollkhommenheite, und als wür in ihre Gnade, Freyheit, Brieffe, Privilegia ꝛc. und anders vormahls auch verneuert, und bestättigt haben; Also verneueren und bestetten wür in aber von Römischer Künnigl. Macht, alle und jegliche ihre Gnade, Freyheit, Brieffe ꝛc. Gewohnheit, und mainen, setzen und wöllen, daß die fürbaß mere kräfftig sein und bliben, und auch Krafft und Macht ahn allen Enden haben

haben sollen, also ob sie alle und jegliche von Worth zu Worthe in disem Brieff geschriben stunden, und wann wür auch aigentlich erfahren haben, daß das Dorff zu Petershausen der vorgenanten Abbts ꝛc. aigen ist, und das Zwing und Penne ir sind, darum mainen, setzen und wöllen wür von der vorgenanten unser Künniglichen Macht, daß sie fürbaß mere bey demselben Dorff ire Zwingen, Pennen, Gerichten ꝛc. daselbs und auch anderswo, wo sie dann die haben gentzlich bliben sollen von allermänniglich ungehindert, und das auch niemandt, wer der, oder die seind, oder, wie die genant seind, es sein Fürsten, Graffen, Freyen, Rittern, Knechte, Burgermeistere, Räthe, Burgere, oder Gemeindte in Stätten, oder Dörfferen der vorgenanten Abbts ꝛc. zu Petershausen aigen Leuthe Undersassen, Underthane und andere Leuthe in dem vorgenanten Dorff zu Petershausen, oder anderswo gesessen, oder wonende zu ihren Ußburgeren, Pfalburgeren, oder Burgeren empfahen, oder nemmen, und die vorgenanten Abbt. Convent und Closter daran hinderen oder irren solle in kein Weiß, und wo daß beschehen ist, daß das fürbaß mere gentzlich und gar absein solle, und daß auch sollich Burgerschafft und Einnemmung sollicher der jetzigen Abbts ꝛc. aignen Leuthen, Undersassen, Underthanen und Leuthe keinerley Recht, Freyheit, oder Beschirmung wider dieselben Abbt ꝛc. geben oder bringen solle oder möge, in einigen Wege ohn alles Gefährde, sonder, das dieselben Abbt ꝛc. alle und jegliche ihre Rechte zu solchen ihren aigen Leuthen Undersässen Underthanen und Leuthen haben sollen und mögen, die sie dann billich, und von Recht wegen zu ihren aigen Leuthen, Underthanen, Undersässen, und Leuthen haben ungehindert, und unbezwungen von den vorgenanten von Costanz und allen anderen Stätten und allermänniglich dieselben von Costanz und auch andere Stätte sollen auch darum noch umb keinerley ander Sache willen, jetzgenanten aigen Leuthe, Undersässen ꝛc. weder ahn Lybe noch ahn Guette straffen, bekhümmeren angreiffen, leydigen, oder beschäyen oder steure, beede, oder anders von ihn forderen oder nehmmen in kein Weise, nemblich, wann in dem Käys. Gesetze, die man nennet die Guldin Bulle clärlich geordnet, gesetzt und gemacht ist, das niemandt des anderen Menschen zu Burgeren nemmen oder empfahen soll, wo daß aber darüber beschehen ist, oder beschieht, so soll es doch weder Crafft, noch Macht haben, und wer auch sollich Burgere wider solch Gesetz empfähet, daß der hundert Marckh Goldt verfallen sein soll; Alsdann, daß in dem 16ten Capitel der vorgenanten Guldin Bulle aigentlicher begriffen ist, und wann wür auch underweiset seind, das die Burgere der vorgenanten Statt zu Costantz das vorgenant Dorff zue Petershausen zue der Statt zu Costantz zuzihen, daß zu ihr Verstatt zu achten, und zu haben mainen, und Umgelt in demselben Dorff, und auch in dem vorgenanten Closter zu Petershausen zunemmen, zu haben und uf zuheben mainen, und wann dasselb Closter und sein Zugehörung, und darum auch das vorgenant Dorff, als desselben Closters Zugehörunge allein uns und dem Reich zugehören, und mit allen und jeglichen ihren Luthen, Undersässen, Rechten ꝛc. alsdann von alter Herkhommen ist, und er die Leuthe zu Petershausen wohnhafftig zu Costantz Burger worden sind, der vorgenanten Abbts ꝛc. gewest, und noch seind, darum mainen und setzen wür von Römischer Königl. Macht, daß derselbe Abbt ꝛc. und auch die Inwohner des jetztgenanten Dorffs zu Petershausen gegenwertig und khünfftig kein Umgelt den vorgenanten Burgeren und Statt zu Costantz fürbaß mere zu geben pflichtig sein sollen, in kein Weiß, ohn alle Gefährdte, wer auch Sache, daß die vorgenanten Abbt ꝛc. zu Petershausen von einem, oder mere Burgeren, oder Burgerin zue Costantz etlicher Leuthe Güthere, oder was dann das, oder wie das genant wäre, bißher gekhaufft heten, oder fürbaß kauffen würden, daß oder die in der Statt zu Costantz Steuer von vier und zwainzig oder mehr Jahren gehört hetten, oder nache oder ferre von Costantz und darumb gelegen wären, wollen und setzen wür von der ehegenannten unserer Macht, daß die von solchen vorgenannten Steuren frey und losse seyn, und von den vorgenannten Burgeren von Costantz darumb unbethätigt, ungetrungen und unbekümmert bliben sollen, ußgenohmen solcher Güthere, die in der Statt-Maure zue Costantz, und in ihren Etteren gelegen sind, ungefährlich, und ob wir den ietztgenannten Burgeren von Costantz, oder anderen Burgeren, anderer Stätte, oder anderen, wer die dann wären, einicherley Brieffe oder Privilegia gegeben hetten, oder hernach geben wurden, welcherlay die wären, oder wie die lütten, oder begriffen wären, die wider dise gegenwertige unser Gnad, Freyheite, Rechte, gesetzte Mainung und Willen wären oder gesein, und den vorgenannten Abbt ꝛc. hieran Schaden bringen möchten, mainen, setzen und wollen wür von der vorgenannten unserer Königlicher Macht, daß die denselben Abbt und Convent, und ihren Nachkhommen, uud auch dem Closter zu Petershausen keinen Schaden fügen, oder bringen sollen oder mögen, in kein Weiß sonder, daß dieselben Abbt und Convent gegenwertig und khünfftig, und auch das vorgenannt Closter bey allen und jeglichen ihren Gnaden, Freyheithen,

Rechten, Gerichten, Brieffen, Privilegien, alt Herkhommen, guthen Gewohnheithen, Leuthen und Gütheren alzeit bleiben sollen, von allermänniglich ungehindert, wer auch, daß die vorgenannten Burger von Costantz, oder ander Burgere anderer Stätte, wer, oder wie die genannt wären, der vorgenannt Abbts ꝛc. aigen Leuthe, Undersässen ꝛc. von Unwissenheith, oder ander Sache wegen zu Burgeren empfahen wurden, wann dann der ietztgenannte Abbt sollich aigen Leuthe, Undersässen ꝛc. in Jahrs-Frist nach solcher Empfahung von seinen des vorgenannten Convents und Closters wegen fordert, mainen, setzen und wollen wir, daß man ihm die anthwurden und folgen lassen solle, ohne Intrag und Widersprechen, wäre auch, daß ein Statt, oder mere der ietztgenannten Abbts ꝛc. aigen Leuthe, Undersässen ꝛc. zu Burgeren vormahls empfangen hetten, und die von sollicher Burgerschafft nit lassen wölten, und daß sich auch sollliche, die also zu Burgern empfangen wären, in drey Monathen nachdem, und sie von dem vorgenannten Abbt genannt sind, in solliche Stette, darin sy dann zu Burgeren ufgenohmen wären, nicht zugehn, darinn zu bliben und zu wohnen, daß dann die vorgenannten Abbt ꝛc. dieselben Rechte und Zuspruche zuo inhaben sollen und mögen, die sie dann von Aigenthumbs und ander redlichen Sache wegen zu anderen ihren aigen Leuthen, Underthanen ꝛc. haben, und haben mügen, von allermänniglich ungehindert, und wür verbiethen auch darumb allen und jeglichen Fürsten, Gaistlichen und Weltlichen, Grassen, Freyen, Ritteren, Knechten, Landt-Richteren ꝛc. aller und jeglicher Stätte und Dörffer, und nemlich der Statt zu Costantz gegenwürthigen und khünfftigen ernstlich und vestiglich mit disem Brieff, daß sie die vorgenannten Abbt ꝛc. und auch ihre Underthone, Undersässen und Leuthe, sy seyen ihr aigen oder ander Leuthe, und sonderlich die Inwohner des vorgenannten Dorffs zue Petershausen ahn der vorgenannten Gnaden, Freyheithen, Rechten ꝛc. fürbaß mere nicht hinderen, oder irren, noch das den Iren zu thun gestatten, in kein Weiß, sunder sy darbey getreulich handthaben, festiglich beschirmen, und geruhiglich bliben lassen, bey unseren und des Reichs Hulden, und bey Verliessung hundert Marckh löthiges Goldts, die ein jeglicher, der wider die vorgeschriben unser Gnade, Freyheithe und Gesetz, ie eins oder mehr sammentlich oder sonderlich thüet, als offt das beschichte, zu einer rechten Pön verfallen sein soll, halb in unser Küniglich Cammer, und halb den vorgenannten Abbt und Convent ohn Mündernuß, und unlezlich zu bezahlen. Mit Uhrkundt diß Brieffs, versiglet mit unser Küniglicher Mayestät Insigil, geben zu Costantz, nach Christs Gebuhrt vierzehenhundert Jahre, und darnach in dem sibenzehendten Jahr des negsten Dornstags vor St. Luciä Tag, unser Reiche des Ungerischen in dem ein und dreyßigsten, und des Römischen in dem achten Jahre.

P. D. Fr. March. **Brandemburg** ꝛc.
D. C. de Oeringen & J. G. de **Schwartzburg**, Comites.

Johannes **Kirchen**.

§. 12.

Tertium Sigismundi Romanorum Regis Diploma, de Anno 1418.

Innhalt.

Burgermeisteren, Burgern gemeiniglich der Statt Uberlingen, wie auch Hansen Truckhsäß und all seinen Successoribus, Landt-Vögten in Schwaben wird allergnädigst anbefohlen, das Reichs-Gottshauß Petershausen (welches dem Heyl. Röm. Reich unmittelbar zugehört, und under Ihro Käyserlichen Majestät ꝛc. und niemandt anderen sonderlichen Schutz und Schirm liget) wider alle Gewaltthätige Invasion bey seinen Rechten, Freyheithen und Privilegien bester massen zu defendiren.

Wir Sigmundt, von GOttes Gnaden Römischer König, zu allen Zeithen Mehrer des Reichs, und zu Ungaren, Dalmatien, Croatien ꝛc. König, Entbiethen den Burgermaisteren, Räthen und Burgeren der Statt zu Uberlingen, unseren und des Reichs lieben Getreuen, unser Gnad und alles Guts. Liebe und Getreue, als ihr wohl gesehen habt, und euch auch wohl wissentlich ist, wie dem Ehrsammen Abbt, Convent und Closter zu Petershausen, dieweil das Concilium zu Costantz gewehret hat, fast grosser und verderblicher Schade, ahn Holtz, Gärthen, Häuseren, Gepeuen und manichen anderen Dingen beschehen ist, und daß sie auch sunst wider Rechte, und ihr Gnade, Freyheithe, Gerichte und alt Herkhommen ahn ihren Leuthen, Gütheren, Underthanen, aigen Leuthen, Gerichten, Ehhafftinnen und anderen ihren Zugehörungen menigfältiglich verkürtzt, übergriffen und beschwärt sein, täglich beschwäret werden, und, wo das nit fürkhommen wurde, fürbaß noch mehr, als zu fürchten ist, beschwäret werden möchten, und nahmlich, so wür uß disen Landen kommen. Wann nu das vorgenannt Closter von unseren Vorfahren ahn dem Reiche, Röm. Käyseren und Königen gestifft, uf bracht und gewidmet, und großlich begabet ist, und zu uns und dem Reiche ohne Mittel gehöret, und auch in unserem und des Reichs, und niemandts anders, sonderlichem Schürm ist, und wann durch andr grosser manigfeltiger und anligender des Reichs Sache willen unser Bliben in disen

diesen Landen allezeith nit gesein mag; als ihr selber wohl verstehet, darum heissen wir euch, befehlen euch, und geben euch auch hierinn gantze und volle Macht, und gebiethen euch auch darzue von Römischer Königlicher Macht ernstlich und vöstiglich mit disem Brieff, daß ihr die vorgenannten N. Abbt, Convent und Closter bey allen und jeglichen ihren Rechten, Gnaden, Freyheithen, Gerichten ꝛc. und anderen ihren Zugehörungen, und auch ihr aigen Leuthe, Undersässen, Underthanen und Leuthe, bey Gleich und Recht von unseren und des Reichs wegen behalten, handthaben, und vöstiglich beschirmet, und auch nit gestatten sollet, daß sy daran von jemandt verkürzt, gehindert, geirret, gelaidigt oder betrübet werden, in kein Weiß, als lieb euch sey, unser und des Reichs schwere Ungnade zu vermeiden, und uf das, daß die vorgenannten N. Abbt, Convent und Closter, und die Ihren in den vorgeschriben Sachen desterbaß geschirmet und gehandthabt werden, darumben haben wür dieselben Abbt ꝛc. ihre Leuthe, Güther, und Zugehörungen zu handthaben und zu beschirmen, und darzu beholffen zesein, als vorgeschriben stehet, dem Edlen, unserem Rathe und lieben Getreuen, Hanß Truckhsäß von Waldtburg, unserem Landt-Vogt und seinen Nachkhommen, Landt-Vögten und auch Haubtleuthen in Schwaben, und lieben Getreuen, von unseren und des Reichs wegen auch befohlen, und in das zu thun ernstlich gebotten, hernach wisset euch zu richten und sy ob es noth wird darzu zu forderen. Geben zu Costantz, besiglet mit unserem Königlichen anhangenden Insigil, nach CHristi Geburth vierzehenhundert Jahre, und darnach in dem achtzehendten Jahr, des negsten Dornstags vor dem Sontag, als man in der heiligen Kirchen singet Reminiscere, unser Reiche des Ungerischen in dem ein und dreyßigsten, und des Römischen in dem achten Jahre.

per Jo. G. Comitem **Schwarzburg**, Judicem Curiæ.

Joh. **Kirchen**.

§. 13.

Quartum Sigismundi Romanorum Regis Diploma.

Innhalt.

Lauthet in allen, wie das vorige, ausser, daß gleichwie in vorgehendem Diplomate der allergnädigste Befelch immediate ahn die Statt Uberlingen ergangen, also in disem immediate ahn Hansen Truckssässen von Waldtburg, Landt-Vogt in Schwaben, und alle seine Nachkhommen der allergnädigste Bevelch, das Gottshauß Petershausen bey seinen Rechten und Gerechtigkeithen zu handthaben ergehe. Und ist dises auch gegeben zu Costantz, mit Königlich anhangendem Insigil, auf Tag und Jahr, ut supra.

§. 14.

Confirmations-Brieff Friderici, Augustissimi Romanorum Imperatoris.

Innhalt.

Käyser Frideric bestättigt dem Gottshauß unter Abbt Niclausen zu Petershausen alle Freyheithen, Recht, Leuth und Güther. So geben zu der Neustatt, am Montag vor St. Matheus Tag des Heyl. zwölff Boten und Evangelisten, nach CHristi Gebuhrt vierzehenhundert und im sechs und fünffzigsten, des Reichs im sibenzehendten, und des Käyserthumbs im fünfften Jahre.

§. 15.

Alterum Friderici Augustissimi Romanorum Imperatoris Diploma, de Anno 1470.

Innhalt.

Ein Herr Reichs-Prælat zu Petershausen und seine Nachkhommen sein berechtiget, nach ihrem Guthachten mit deroselben Ambtmann und 12. Ehrbaren Männeren so offt sie wollen, ein ordentlich gemein und besezтes Gericht aufzurichten, ordnen, setzen, halten, heben und zu gebrauchen, umb Erb-Aigen-Geldtschuldt ligendt, fahrendt und andere Güther ꝛc. zuemahlen auch Gebott und Verbott zu machen, Pön, Straff und Buessen zu setzen, und all anders zu thun, was sich bey dergleichen Gericht gebührt.

Wir Friderich, von GOttes Gnaden Römischer Käyser, zu allen Zeithen Mehrer des Reichs, zu Hungarn, Dalmatien, Croatien König ꝛc. Hertzog zu Oesterreich, zu Steur, zu Cärnten und zu Crain ꝛc. Bekhennen und thun khundt offentlich mit disem Brieffe, daß uns die Ehrsamen Geistlichen, unser lieb Andächtigen, Niclaus, Abbt und Convent des Gottshauß Petershausen, bey Costanz gelegen, St. Benedicten Ordens fürbringen lassen haben, wiewohl sie und das gemelt ir Gottshaus daselbs zu Petershausen in dem Fleckhen, ein gemeinen gewohnlichen Gerichts-Zwang gehabt, und noch haben, so sey doch dasselb Gericht mit geschwornen Urthelsprächeren nit besetzt, anders dann so zu nothürfftigen und gewohnlichen Zeithen des benanten Abbts Ambtman mit, und under desselben Abbts Stab sitzen, und daselbs umb Erb, Aigen Geldt-Schuldt, und ander Haab und Guth zu richten pfleg das dann des bemelten Fleckhen Einwohner, welchem das gefällig sey, mit ir selbs aigem Willen darzu lauffen, und alle Ayd und verpflicht Urthail dären sprechen, dardurch als zu besorgen sey, meniger ahn seiner Gerechtigkeith merckhlich verhindert, beschwärdt und belaidigt worden sey, und noch werde, und uns demüthiglich anrueffen und bitten lassen, in dem

gemelten Gottshauß und allen denen, so ahn dem vermelten Gericht zu handlen haben, hierinn gnädiglich zu fürsehen, und in ein beordnet besatzt Gericht mit dem obgenannten des Abbts Ambtmann, und darzu zwölff Erbahren Männen, so sie ie zu Zeithen zu solchem Nutz und Guth sein bedunckhen, und sie erforderen, ordnen und setzen werden, aufrichten, zu ordnen, zu besetzen und zu halten, zu vergonnen und zu erlauben, also haben wür angesehen ir demüthig und fleißige Bitt, auch Nothdurfft der Sachen, und als Liebhaber des Gerichts und der Gerechtigkeith, darumb mit wohlbedachtem Muth, guthem Rathe und rechter Wissen, den vorgenannten Abbt und Convent erlaubt und vergonnet, und ihne die Gnade und Freyheith gethan und gegeben, erlauben, vergönnen, thun, begnaden und freyen sie auch von Röm. Käyserl. Macht wissentlich in Crafft diß Brieffs, also, daß sie nun hinfüran, und als offt sy des Nothdurfft und guth sein bedunckht, in dem gemelten Fleckhen Petershausen ein ordentlich, gemein und besetzt Gericht mit dem egemelten irem Ambtmann, und darzu zwölff erbaren Mannen, so sie darzu tuglich und nutz sein bedunckhen, aufrichten, ordnen, setzen, halten, heben und brauchen, die dann daran umb alle und jeglich Erb, Aigen, Geldt-Schuld, ligendt, fahrendt, und ander Guth, auch Pön, Straff, Frevel und Bueß, wie dann bißher solch Sachen daselbß verrecht und verthädingt sein, Richten, Urthail sprechen, dasselbe Gericht besitzen auch allen und jeglichen, so darunter gesessen und verpflicht sein, dem gehorsam und gewährtig zesein, Gebott und Verbott thun, Pön und Bueß setzen, straffen, die ervorderen, einnemmen, und damit alles und jedes handlen, thun und lassen sollen und mögen, daß sich zu einem solchen ordentlichen besatzten Gericht gebührt, und nothdürfftig sein wirdet, vor allermänniglich ungehindert, und wür gebiethen darumb allen und jeglichen unseren und des Reichs Underthanen und Getreuen, in was Würden, Standts oder Wesens die sein, und besonder den Ersammen, unseren und des Reichs lieben Getreuen, Burgermaister und Rathe der Stadt Costantz, von Röm. Käyserl. Macht ernstlich und vöstiglich mit disem Briefe, daß sie den obgenannten Abbt Niclaussen, sein Convent und Nachkhommen nun hinfür bey solchen obgemelten unseren Käyserl. Gnaden und Freyheithen, damit wür sie, als obstehet, begnadet haben, gerueblich, und ohnverhindert bleiben lassen, und darwider nit thun, noch jemandt zu gethon gestatten, sondern sie von unseren und des Heyl. Reichs wegen, wann und als offt ir von in und iren wegen angelangt, und erfordert werden, von unseren und des Heyl. Reichs wegen, getreulich handhaben, schützen und schirmen, und darwider nit thun, noch jemandt zethuen gestatten, in einich Weise, als lieb in allen und ir jedem sey unser und des Reichs schwäre Ungnad, und darzu ein Pön, namblich vierzig Marckh löthiges Goldes zu vermeiden, die ein jeder, so freventlich darwider thäte, halb in unser und des Reichs Cammer, und den anderen halben Theill dem ietzgenannten Abbt, seinem Convent und Nachkhommen unablässlich zu bezahlen verfallen sein soll; Mit Uhrkhundt dises Brieffs, besiglet mit unserer Käyserlichen Majestät anhangendem Insigil. Geben zu Wien, am Freytag vor St. Mathias Tag, nach Christi Gebuhrt vierzehenhundert und im sibenzigsten, unserer Reiche des Römischen im dreyßigsten, des Käyserthumbs im achtzehenden, und des Hungarischen im ailfften Jahre.

§. 16.

Bestättigungs-Brieff Käysers Maximiliani des Ersten.

Innhalt.

Auf Anflehen des Abbten Martin werden allergnädigst confirmirt und bevöstigt all ertheilte Käyserl. und Königliche Gnaden, Freyhaithen ꝛc. so geschehen zu Wurmbs, ahm fünffzehenden Tag des Monats Junii, nach Christi Geburth vierzehen hundert und im vier und neunzigsten, des Römischen Reichs im neunten, und des Hungarischen im fünfften Jahr.

Dergleichen Confirmations-Brieff, und zwar in cräfftigister Formb, haben gleichfahls allergnädigst ertheilt.

Primo, Carolus V. auf Anhalten des Abbts Johannes zu Wurmbs, am sibenzehenden Tag des Monats Marti, nach Christi Gebuhrt fünffzehenhundert und im ein und zwainzigsten, des Röm. Reichs im anderten, und all anderen im sechsten Jahren. Welche allergnädigste Confirmation von allerhöchstgedachtem Carolo V. under Regierung des Abbt Gebhard von Worth zue Wort widerholet worden. In des Heyl. Röm. Reichs Statt Regenspurg, den 4. Tag des Monats Julii, nach Christi Geburth fünffzehen hundert und im ein und viergigsten, des Käyserthumbs im ein und zwainzigsten, und anderen Reichen im sechs und zwainzigsten Jahr.

Secundo, Ferdinandus I. auf Suppliciren des Abbten Christophs in des Heyl. Römischen Reichs Statt Augspurg, den 10. Tag des Monats May, nach Christi Geburth fünffzehenbundert und im ein und fünffzigsten, des Röm. Reichs im neun und zwainzigsten, und der anderen im drey und dreyßigsten Jahren.

Tertio, Maximilianus II. under obgemelten Abbten Christoph in des Heyl. Röm. Reichs Statt

Statt Augspurg den 10ten Tag des Monats May nach Christi Geburth fünffzehenhundert und im sechs und sechzigisten, des Röm. Reichs im vierten, des Hungarischen im dritten, und des Böheimbischen im achtzehendten Jahre.

4to, Rudolpho II. auf Ansuechen Abbten Andreas auf dem Königl. Schloß zue Prag, den anderten Tag des Monats Octobris, nach Christi Geburth unsers lieben HErren funffzehen hundert und im ein und achtzigsten deren Reiche, des Römischen im sechsten, des Hungarischen im zehendten und des Böheimbischen im sibendten Jahren.

5to, Leopoldus I. under annoch regierendten Prälaten Francisco I. Patre bis Jubileo &c. zu Wien den zwainzigsten Monats Tag Julii nach Christi Geburth im sechzehenhundert und neunzigsten, des Röm. Reichs im drey-des Ungarischen im sechs- und des Böheimbischen im vier und dreyßigsten Jahren.

§. 17.

Inhibitorium Augustissimi Romanorum Imperatoris Josephi I. de Anno 1711.

Innhalt.

Weilen das löbl. Gottshauß Creutzlingen im Aydtgenoßischen Schutz und Bothmäßigkeit gelegen, daß unmitelbahre Reichs-Gottshauß Petershausen, in Puncto Præcedentiæ, in einen sehr kostbaren Proceß in und apud Curiam Romanam einverwickhelt, und aber solches factum præjudiciosum dignitati ac libertati statuum Sac. Rom. Imperii schnurstrachs zuwider lauffete ꝛc. Als thun Ihro Römische Käyserl. Maj. Josephus I. Herren Prälaten zu Petershausen allergnädigst anbefehlen, bey Straff zehen Marckh löthigen Goldts, sich aller auswendigen Rechts-Nehmmungen zuenthalten ꝛc.

Von der Röm. Käys. Majest. Josepho dem Ersten diß Nahmmens, zu allen Zeithen Mehrer des Reichs, in Germanien, zu Hungaren, Boheimb, Dalmatien ꝛc. König, Ertz-Hertzog zu Oesterreich ꝛc. unserem Allergnädigsten Herren ꝛc. Herren Francisco Abbten des unmitelbahren Reichs-Gottshauses Petershausen hiemit in Gnaden anzudeuthen: was massen deroselben mit mehreren gebührendt referirt worden, was bey Ihro Er Herr Prälat, und zugleich daß gantze Reichs-Prälatische Collegium in Schwaben, interveniendo wegen denen von dem Gottshauß Creutzlingen bey dem Päbstlichen Stuhl ausgebrachten Citationen, die zwischen denen beeden Gottshäuseren Petershausen und Creutzlingen vorsependte Præcedenz Streittigkeithen betreffendt, angebracht und zuverfüegen gebetten haben. Wann nun oballerhöchst gedacht Ihro Käyserliche Majest. über eines status imperii habende Jura und Prærogativas, mithin auch über disen die Præcedentiam & dignitatem betreffendte Sache, als ein Civil und Politisches Werckh denen Reichs-Constitutionibus schnur strachs zuwider, eine auswendige Judicatur keines weegs gestatten können; Als haben mehr allerhöchstgedachte Ihro Käyserl. Majestät allergnädigst anbefohlen, Ihme Herren Prälaten zu Petershausen in Crafft dises zubedeuthen, daß er bey Straff zehen Marckh löthigen Goldts sich aller auswendigen Rechts-Nehmmungen enthalten solle, gestalten erst allerhöchst gemelte Ihro Käys. Majestät, im Fahl diser Streittigkeithen halber bey deroselben gebührendt angeruffen werden solte, befindenden Dingen nach, die Decision zuthun, nicht ermanglen werden. Es verbleiben offt allerhöchst besagte Ihro Käyserliche Maj. Ihme Herren Prälaten zu Petershausen anbey mit Käyserl. Gnaden wohlgewogen. Signatum zu Wien under allerhöchst gedacht Ihrer Käys. Maj. hervor getruckhtem Secret Insigill den ersten Aprilis, Anno sibenzehenhundert und Eilff

Friderich Carl, Graff von Schönborn.

(L.S.)

Franz Wilderich von Menschingen.

§. 18.

Chur- und Fürstliches Conclusum, Erklär- und Gegen-Erklärung so in Gelegenheit obangezogenen Käyserl. Inhibitorii und darinn berührten Præcedenz Streit im Jahr 1712. zu Regenspurg ergangen.

Fürstliches Conclusum von 23ten Novembris 1712.

Aus eben diser Ursach sollen auch die unmitelbahre Reichs-Prälaten, welche auf Reichs- und Craiß-Tägen Sitz und Stimm haben und die gemeine Reichs-Anlaagen und Bürden, gleich anderen Ständten des Reichs tragen bey erstberührten Käys. und Königlichen Crönungen, Processionen, auch anderen sollennen Actibus, inn- und ausserhalb Reichs den Vorgang, Sitz und Stell, sambt was deme anhängig vor allen anderen Inn- und Ausländischen Prälaten, die weder votum & sessionem in Imperio hergebracht, noch zu denen Reichs oneribus concurriren, hinfüro haben und behalten, auch von einem regirendten Röm. Käyser darbey gehandthabet, und manutenirt werden. Dictatum Regenspurg den 10ten Decembris 1712. in der Fürstl Neben-Stuben per Oesterreich.

Chur-Fürstliche Erklärung vom 9ten Decembris 1712.

Electorales &c. Nachdeme man aus dem letzteren Fürstl. Concluso vom 23ten Novembris ersehen, daß man in dem Capitulations-Wesen in substantia nunmehr auch dem mit beygefügten Post-Wesen verstanden, und geneigt seye, solches annegst mit unter denen ersten Materien auszumachen, man auch befunden, das der Immediaten Schwäbischen Reichs-Prälaten Præcedenz-Gesuch keine neue Sach, sondern eine Connexion mit der Reichs-Graffen Rang habe, und also billich seye, das ex paritate rationis in deren Reichs-Prälaten desiderio deferirt werde; so wolte man Churfürstl. Theils sich des löblichen Fürstl. Collegii Meinungen fügen, und könte geschehen lassen, das diser Prälaten Passus umb von vorigen Conclusis nicht abzugehn, ex identitate rationis gleichwohl ahn vorgeschlagene Ohrt in Art. 3. Capitulationis perpetuæ beygesetzt, und nunmehr per Re-& Correlationem zum Concluso geschritten werden. Dictatum Regenspurg den 16ten Decembris 1712. in der Fürstl. Neben-Stuben per Oesterreich.

Fürstliche Gegen-Erklärung in Materia Capitulationis perpetuæ, vom 16ten Decembris 1712.

Gleichwie das Fürstl. Collegium aus der letzteren Churfürstl. Erklärung vom 9ten diß Monats gehrn vernohmmen, das dasselbe den Passum wegen des Vorgangs der unmittelbahren Reichs-Prälaten vor denen jenigen, so mit dergleichen Prærogativen nicht begabt, in denen vorgeschlagenen terminis und Ohrt der beständigen Käys. Wahl-Capitulation einverleiben zu lassen, kein Bedenckhen träget, also hete es darmit seine Richtigkeit.

Das vorstehendte Ceyen aus denen ahn das Schwäbische Reichs Prälatische Directorium von Regenspurg eingelangten Original-Relationen de datis 29ten Novembris 1712. und deren Beylagen fideliter genohmmen und denen Originalien gantz gleich lauthendt befunden worden, wird hiermit attestirt. Im Uhrkhundt hervor getruckhtem des Heyl. Röm. Reichs-Stüfft und Gottshauses Weingarthen grösseren Cantzley-Secret Insigils. Actum den 8ten Junii 1713.

(L.S.)

Reichs-Gottshauses Weingartische Cantzley.

§. 19.

Ein Anders Reichs-Guthachten in eadem Materia Præcedentiæ, de Anno 1714. die 3. Martii.

Der Römischen Käyserlichen Majestät unseres allergnädigsten Herrens zu gegenwärthiger allgemeiner Reichs-Versamblung bevollmächtigten höchst ahnsehentlichen Principal-Comissarii Herren Maximilian Carlen, Fürsten zu Lowenstein-Wertheim &c. Hochfürstlicher Gnaden, bleibt hiemit in Nahmen Churfürsten, Fürsten und Ständen des Reichs gebührendt unverhalten, wie daß man das ahm 17ten hujus per dictaturam publicam statibus communicirte des Schwäbischen Reichs Prälatischen Collegia memoriale, die Præcedenz des Reichs Gotteshauses Petershausen und was deßwegen vorgangen, betreffendt, durch ordentlichen Vortrag in behörige Berathschlagung gezogen. Und nach deren darin enthaltenen Umbständen, und andern dabey walthenden motiven Erwegung darfür gehalten und geschlossen, das die von Seithen des Closters Creutzlingen ahnmassende Præcedenz, wider die Jura privilegia & prærogativas statuum imperii lauffe, vermög deren khein status imperii einem Mediato, noch weniger extraneo, wie das Closter Creutzlingen ist, den Vorzug gestatten, noch zu geben kan, das dergleichen Zumuthungen, wider das freye immediate Reichs-Gottshauß Petershausen verhänget werde; Inmassen dann auch fehrner darfür gehalten worden, daß die gegen dises Reichs Gotteshauß ahnmaßlich vorgenohmene Judicaturen und facta für jetzo und ins künfftig weder des Röm. Reichs noch dessen incorporirten Mitt-Standt des zeitlichen Herren Prälatens erwenten Reichs-Gottshauses habenden Juribus, Privilegiis & prærogativis im geringsten derogiren und nachtheilig seyn sollen.

Solchem nach Ihro Käyserliche Majestät allerunderthänigst (wie hiermit beschiehet) zuersuchen wären, sie allergnädigst geruhen mögten, zu Folg der von weylandt dero in GOtt ruehendten letzteren Herren Vorfahrers Käyserlicher Majestät glorwürdigsten Ahndenckens ahn den Prälaten des gedachten unmittelbahren Reichs-Gotteshauses Petershausen underm 1. Aprilis 1711. erlassener Inhibition, die fernere Käyserliche Verordnuug in diser dero allerhöchsten Judicatur aigentlich underworffene Sache, so wohl ahn das Schwäbische Crayß Ausschreib-Ambt, als die Käyserliche Gesandtschafft, ahn dem Päbstlichen Hoff, wie auch nach allergnädigsten Guth finden ahn die löbl. Ober-Oesterreichische Stellen allergnädigst ergehen, mithin durch Vorkehrung aller zulänglicher Reichs-Constitutions-mäßigen Mittel und Weege nicht geschehen zu lassen, daß diser dem Reichs-unmittelbahr underworffene Standt ahn seinem kundtbahren Jure weiter gekhränckhet oder durch einige Execution und Umbtrüb dißfahls zu Schaden khommen mögte.

Womit

Womit hochbesagten Käyserlichen Herren Principal-Comissarii Hochfürstlicher Gnaden der Churfürsten, Fürsten und Ständten des Reichs ahnwesendte Räthe, Bottschafften und Gesandte sich besten Fleisses und gezimmendt empföhlen. Signatum Augspurg den dritten Merzen 1714.

(L.S.)

Churfürstliche Maynzische Cantzley.

§. 20.

Käyserliche Allergnädigste Ratification obgedachten Reichs-Guthachtens, de Anno 1714.

Der Römischen Käyserlichen Majestät geheimben Rath zu gegenwerthiger allgemeiner Reichs Versamblung verordneter höchst ahnsehentlicher Principal-Commissarius und Administrator in Bayrn, Herr Maximilian Carl, des Heil. Röm. Reichs, Fürst zu Löwenstein-Wertheimbh &c. geben der Churfürsten, Fürsten, und Ständten des Reichs ahnwesenden fürtrefflichen Räthen, Pottschafften, und Gesandten hiermit zuvernehmmen, welcher gestalten Ihro Röm. Käyserl. Majest. aus dem bey führwehrender Reichs-Versamblung in denen dreyen Reichs Collegiis wegen des freyen unmittelbahren Reichs-Gotteshauß Petershausen underm 2ten Martii nechsthin abgefasten, und Ihro zu allergnädigst Genembhaltung gezimmendt eingeschückhten Guthachten der gehorsambste Vortrag geschehen seye, was Churfürsten, Fürsten und Ständten des Heil. Röm. Reichs nach reufflicher Erwögung dessen, zwischen demselben und den auswerthigen Closter Creutzlingen obschwebendten vorgangenen Strittigkheit wider die Rechte, Freyheit, Vorrechte und Ahnsehen der Reichs-Ständten durch ohnmäßliche auswendige Gerichtbahrkeit, Urtheil und Thaten vorgenohmmen, und verhängt worden, einhellig befunden, geschlossen, und Ihro zu Handthabung deren dem Heil. Röm. Reich und dessen einverleibten unmittelbahren Ständten mithin besagtem Gotteshauß Petershausen zustehenden Gerechtsamben, Freyheit und Vorrechten gegen solch unbefügte auswendige gerichtliche Undernehmmungen in Underthänigkeit ersuecht hetten. Wie nun so wohl der Churfürsten, Fürsten und Ständten hierunder bezeugte Einig-und Achtsambkheit, als dero bey der Reichs-Versamblung Ahnweesendten fürtrefflichen Räthen, Pottschafften und Gesandten Eyser und Fleiß lobwürdig, und Ihro Käys. Majest. allergnädigst gefällig ist, dieselbe auch mit ihrem in diser Sache gleicher Mainung seindt. Als thuen sie solches Guthachten von Röm. Käyserlichen Macht und Vollkhommenheit allerunderthänigst genembhalten, und haben neben der dem bey dero Käys. Hoff ahnweesenden Päbstlichen Herren Nuntio durch dero Käys. Geheimber Rath und Reichs Vice-Cantzlers Herren Friderich Carl, Graffen von Schönborn Burchheimb Excellenz mindtlich beschehenen Vorstellungen nicht nur aus dero Käyserl. Reichs-Hoffrath ahn die Herren Aebbten vorgemelter löbl. Gotteshäuser Petershausen und Creutzlingen in Verfolg des von weyl. dero in GOtt höchstseel. ruhendten Herren Bruders und Vorfahrers Käys. Maj. vorhin diser Sachen halber erlassenen Undersagung und Verbott dero-selben fehrnere Verordnung ergehn lassen; sonderen auch ahn dero Käys. Pottschafften nach Rom und in der Schweitz, nicht minder ahn das Hochfürstliche Schwäbische Crayß-Ausschreibambt, und dero höchst löbl. Ober-Oesterreichische Regirung die allergnädigste rechtmässige Erinnerung gethan, wie in denen Abschrifften, Beylagen enthalten ist; und verbleibet übrigens die höchst ahnsehentl. Käys. Principal-Comission der Churfürsten, Fürsten und Ständen des Reichs ahnwesendten fürtrefflichen Räthen, Pottschafften und Gesandten mit freundlichen geneigt-und gnädigen Willen stets wohl bey gethan. Signatum Augspurg den 16ten Junii 1714.

Maximilian Carl, Fürst zu Löwenstein-Wertheimb.

§. 21.

Käyserlich Allergnädigstes Decretum ahn den Herren Prälaten zu Creutzlingen, de Anno 1714.

Von der Röm. Käyserl. Majestät unserm Allergnädigsten Herren, dem Prälaten zu Creutzlingen Ord. S. Augustini Canon. Regul. hiemit ahnzudeuthen, wie das dieselbe höchst mißfällig vernohmmen, was massen er Prälat den zwischen dem Prälaten des Reichs Gotteshauß Petershausen und Ihme Prälaten zu Creutzlingen entstandenen Præcedenz Streuth nicht nur nacher Rom gezogen, sondern es auch dahin zu bringen gewust hette, das Er Prälat zu Petershausen in zweyhundert acht und dreyßig Ducaten expensen condemnirt, und die Execution hierunder bereiths ahngeordnet seye; Wie nun oballerhöchstgedachte Ihro Käyserl. Maj. in keine Weiß geschehen lassen khönnen, das ermeltes Gotteshauß Petershausen als ohnstreithiger Standt des Reichs in diser zumahlen notorie causa civili vor jemand anderen, wer der auch seyn möge, als allein Ihro Käys. Majest. convenirt werden solle; Und dahero dieselbe in Crafft dero beschwornen Käyserlichen

Wahl-

Wahl-Capitulation in alle Weg ſchuldig und geneigt ſeyndt, ſolchen ungebührlichen Evocationen ohnmittelbahrer Reichs-Ständen nachtruckhlich zu begegnen; So haben ſie zwar dem Prælaten zu Petershauſen nochmahlen und bey Vermeydung der ihme allbereit vorhin ahngeſetzten Straff der zehen Marckh löthigen Goldts ernſtlich ahnbefehlen laſſen, weder in puncto expenſiarum noch in der Haubtſach irgendt wo anders als vor deroſelben ſich einzulaſſen, und dadurch dero allerhöchſten Käyſ. Vorrechten in kheine Weiß zu præjudiciren, dabey aber auch ihme Prælaten und Convent des Gotteshauß Creutzlingen in Krafft diſes alles Ernſts gleichfahls bedeithen laſſen wollen, daß Er, bey Vermeidung ohnausbleiblicher Arreſtirung der ſeinem Cloſter Zugehörigen und auf dem Reichs-Boden gelegener Güther, Gefällen und Rhenten ſich diſes incompetenter ergangenen judicati und fehrnern Recurſus enthalten, und allen Fahls ſeine Klag, da er will an dero Käyſ. Hoff gebührendt ahnbringen, und die erfolgente gerechtiſte Käyſ. Deciſion abwarthen ſolle; Signatum zu Wien under mehr allerhöchſtgedachter Ihrer Käyſ. Majeſt. hervorgetruckhten Käyſ. Secret Inſigl den zwainzigſten Aprilis, Anno ſiebenzehenhundert und vierzehen.

Fried. Carl, Graff von Schönborn.

(L.S.)

Frantz Wilderich von Menſchengen.

Schließlichen hat man noch zu mehrer Erläuterung dieſer Præcedenz-Streittigkeit, nachfolgende 2. Documenta beyzufügen nicht undienlich erachtet.

Atteſtatum Celſiſſimi S. R. Imper. Principis & Epiſcopi Conſtantienſis, de Anno 1705.

Nos Johannes Franciſcus, Dei & Apoſtolicæ ſedis gratia Epiſcopus Conſtantienſis, S. R. I. Princeps, inclyti Svevici circuli Director, Primarius Augiæ Majoris & Oehningæ &c. Pro infallibili teſtimonio veritatis teſtandæ, ſuper quibusdam articulis, in cauſa venerabilis Monaſterii Petri-Domus, extra muros civitatis Conſtantienſis, noſtræ Diœceſis, contra Monaſterium Creuzlinganum, ſimiliter noſtræ Diœceſis, debita cum ſubmiſſione requiſiti &c. Sequentium articulorum omnimodam fidem facimus, & ex certa ſcientia atteſtamur.

Primo Monaſterium Peterhuſianum, ſeu Petri-Domus, tam ante, quam in & poſt concilium Conſtantienſe ſemper fuiſſe in profeſſione Juris præcedenti Monaſterium Creuzlinganum, atteſtantibus id unanimiter non ſolum actis Archivi noſtri, ſimul & Protocolli capituli noſtri Cathedralis, ſed & omnibus Hiſtoriis Concilii Conſtantienſis, multisque aliis impreſſis authoribus. Et hinc

Secundo allegatam pro parte Monaſterii Creuzlingani quietam, pacificam & immemorialem poſſeſſionem minime eſſe talem, qualem jactant Canonici regulares Creuzlingenſes, utpote fundatam in actibus minime quietis, & in præſentia Eccleſiæ nobis concreditæ conſtanter contradictis.

Tertio pariter haud verum eſſe, Monaſterium Creuzlinganum a Jurisdictione noſtra ordinaria eſſe exemptum. Cum tam hoc, quam cætera ejusdem ordinis Monaſteria, in Epiſcopatu Conſtantienſi ſituata, noſtræ viſitationi ſint immediate ſubjecta.

Quarto materiam ſeu quæſtionem de præcedentiis in terris Sacri Romani Imperii haberi pro mere politica, & propterea Auguſtiſſimum Imperatorem hujusmodi cauſam, ſi præter ſpem diutius continuaretur, infallibiliter ſibi arrogaturum, exiſtente nimirum Domino Abbate Peterhuſiano, extra muros civitatis Conſtantienſis & inſuper prærogativa ſtatus Romani Imperii condecorato, qui pro in multos alios Abbates in circulo Svevico, etiam ſtatus imperii, absque omni contradictione præcedit. Licet nec minimus eorum Domino, Abbate Creuzlingano, qui hac prærogativa, voto ſcilicet, ſeſſione & libertate minime gaudet, ullo tempore unquam ſit ceſſurus.

Quinto ordinem ſeu turnum præcedendi in quibuscunque actibus, tam politicis, quam Eccleſiaſticis, in terris Romani Imperii nullatenus deſumi aut menſurari penes antiquiorem Inſtitutionem alicujus ordinis, vel etiam antiquiorem infulationem alicujus Abbatis &c. Sed penes prærogativam ſtatus libertatis & ejusdem immedietatis ſic E. gr. Abbatem Salemitanum ordinis Ciſtertienſis, Abbatem Sorethanum & Marchtalenſem, ordinis Præmonſtratenſis, multos alios Abbates, & indiſputabiliter ipſos Canonicos regulares Creuzlingenſes præcedere. Qui tamen attendendo antiquitatem inſtituti longe poſteriores ſunt tam Benedictinis, quam Canonicis regularibus. Et hinc

Sexto Nullam omnino ſententiam, in hac præcedentiarum quæſtione latam, aut inpoſterum ferendam, radicatam in antiquiore inſtitutione alicujus ordinis, aut infulatione Abbatis, in Sacro Romano Imperio ſine magna perturbatione, ac confuſione ſtatuum obſervari poſſe, hocque eo magis, quod antiquitas Canonicorum regularium a præſtantiſſimis hujus ævi ſcriptoribus tam Clericis quam Benedictinis contradicatur; Unde denique

Septimo

Septimo timenda eſſet univerſalis contradictio ac diſturbatio totius S. R. I. imo graviſſima ſcandala inevitabiliter ſubſecutura eſſent, atque ut præmiſſa omnia eo majorem fidem ad quoscunque demum ea pervenire contigerit, inveniant, præſentes propria manu ſubſcripſimus, ſigilloque noſtro Principali communiri fecimus. Datum Marisburgi, in Reſidentia noſtra Epiſcopali, die 26. Octobris, Anno 1705.

Jo. Franciſcus, Epiſc. Conſtant.

(L.S.)

Declaratio & reſpective reſervatio Imperialis Monaſterii Petri-Domus, contra venerabile Monaſterium Creuzlingen, de Anno 1714.

Nos Franciſcus, S. R. Imperii Prælatus, Prior & Conventus Imperialium reſpective Monaſterium S. Gregorii in Petri-domo, & S. Georgii in oppido Stein, Ord. S. Benedicti, Diœceſis Conſtant. &c. &c. Univerſis ac ſingulis, quos noſſe opportunum fuerit, harum ſerie notum eſſe volumus, quod, dum quidam delegatus ex celeber. Monaſterio Creutzlingenſi &c. &c. die 30. Jan. Anno 1714. &c. in Imperiali noſtro Monaſterio Petri-Domus comparuit, ibidem deciſiones atque diſpoſitiones quasdam Rotales p. to præcedentiæ editas inſinuaturus. Nos ſupradicti S. R. Imperii Præſul, & Conventus, requiſita prius Notarii publici, duorumque teſtium præſentia, ad factam a Delegato Creuzlingenſi utcunque propoſitionem, mentem noſtram ſequentium in tenorem declaravimus: Nimirum Imper. noſtrum Monaſterium, veluti a prima fundationis origine in ſpecialiſſimam S. Sedis Apoſtolicæ protectionem atque defenſionem clementiſſime ſuſceptum, indeque nomen ſuum Petri-domus ſortitum, diſpoſitionibus, deciſionibus ac judicatis Sacræ Rotæ Romanæ promptiſſima obſequendi voluntate ſe ſe ſubjicere, atque ſubmittere, quatenus ab invictiſſima, altiſſimaque poteſtate & authoritate Auguſtiſſimi Romanorum Imperatoris, nec non totius Sacri Romani Imperii conſtitutionibus atque ordinationibus non impeditur, aut impoſterum impedietur. An vero, quousque & in quibus impediatur, aut in futurum impedietur, & cur Præſul Petruſii diutius Romæ expectatus haud amplius comparuerit, ſeu verius comparere nequiverit, licet in meritis cauſæ tam quoad Petitorium, quam Poſſeſſorium ſuperabundet &c. Ipſis Adm. R. R. P. P. Creuzlinganis ex inſpectis infra copiis vidimatis monitorii circularis Numero I. Advocatorii & Inhibitorii Cæſarei ſub Numero II. ac denique concluſi totius S. R. Imperii ſub Num. III. dijudicandum relinqui. Quibus porro aliud nihil addatur, quam reſervatio quædam ampliſſima & ſimul efficaciſſima quorumcunque Jurium, Prærogativarum, Privilegiorum & gratiarum &c. Tum vi ordinis, cum etiam titulo ſtatus immediati ac dignitatis imperii & realis, aut quocunque demum modo competentium. In quorum omnium indubitatam fidem præſentes noſtris Abbatiali & Capitulari Sigillis juſſimus corroborari, & ſubſcripſimus in Imperial. noſtro Monaſterio Petri-domus, die trigeſima menſis Januarii, Anno milleſimo, ſeptingenteſimo decimo quarto, Indict. VII.

(L.S.) Franciſcus, Abbas.

(L.S.) P. Placidus, Prior & Conventus.

Caput Quintum.

Fundation und Incorporation des Gottshauſes Stein, mit beygefügtem Vertrag de Anno 1583. entzwiſchen dem Reichs-Gottshauß Petershauſen und löblicher Stadt Zürch.

§. 1.

Fundation und Dotation des Gottshauſes Stain.

WO man heutiges Tags das veſte und faſt unüberwindliche Schloß Hochenwiel auf einem ſehr hochen und ſteinharten Felſen von vörnen anſihet, da ſtunde vor diſem das weithberümbte GOttshauß Ord. S. Benedicti, auf Lateiniſch Duellium genannt, welches Burcardus, Hertzog in Schwaben, ſambt deſſen Königlicher Gemahlin Hedvvige, under Regierung der Röm. Käyſere, Conradi I. und Henrici I. ohngefährdt umb das Jahr CHriſti 915. geſtüfftet, und aber Henricus der Anderte diß Nahmens Röm. Käyſer, gröſſerer Commodität halber von dem Berg Hochenwiel in die Tieffe hinunder gehn Stain, negſt am Uffer des Rheins, im Jahr CHriſti 1005. transferirt, und nicht weniger mit Königlicher Freygebigkeith begabet, gleichwie des mehreren aus nachfolgenden Käyſerlichen Diplomate zu erſehen.

Inſtrumentum Donationis ac Dotationis Henrici II. Romanorum Imperatoris, de Anno 1005.

In nomine Sanctæ & Individuæ Trinitatis. Heinricus divina favente clementia Rex &c. Quoniam Principem ac defenſorem Eccleſiarum nos fecit Dominus, ne ingrati eſſe videamur, ſervitium ipſius augmentare, Eccleſias

multiplicare, bene & opportune conſtructas defendere, deſtructas vero nos opportet reſtaurare. Unde moderno tempore conſtructionem non ignobilis Monaſterii in ipſis Alemanniæ partibus, juxta ripam Rheni, loco Staine dicto diſpoſuimus fieri. In honore videlicet S. Mariæ & S. S. Martyrum Georgii, & Cyrilli, ipſorum enim Reliquiæ illuc noſcuntur translatæ de monte Duello, antiquioris ſcilicet Monaſterii loco. Prius enim illic patratæ Ducis Burchardi, ejusque Hadevvigæ, ſatis honorifica Monachorum habitacula, ſed non multæ commoditatis erant conſtructa. At poſtquam eorum res noſtræ dominationi ceſſere, habita cum Epiſcopis & regni Principibus deliberatione, viſum eſt nobis in opportunum locum Monaſterium transmutare. Secundum quod ipſius loci cœnobitas & acolas montis perardui difficultatem culpando audivimus deſiderare. Nunc igitur, ut commemoratio & honor Priorum ejusdem loci Dominorum noſtrorum ſcilicet fidelium & cognatorum ſtabiliatur, placuit ſerenitati noſtræ opera Religionis ipſorum regia noſtra authoritate pariter adjuvare, ut famuli DEI per noſtram diſpoſitionem optatam, loci opportunioris adipiſcantur tranquillitatem. Notum ſit ergo omnibus, omnique Eccleſiæ Dei, quia præſentaneo fidelium noſtrorum Epiſcoporum videlicet & Abbatum favore, ſed præcipue augienſi Abbate Warinhero & Duce Hermanno adnitente, aliisque Sueviæ Principibus ad idem Monaſterium Staine nuncupatum, noſtræ hæreditatis prædia contradimus, quæ in diverſis pagis & comitatibus videlicet Arola, Elchvveilere, Hilteſinga, Nagella, Ephendorff, Phiſina cum fonte ſalis Ufeninga, Affraninga, Ratsfelda, Syndelſtæa, Honſtæa, Rieden, Svvaninga, Burg nominatis, cum Eccleſiis, decimis, novalibus jam præſentibus & futuris, villis & cenſualibus, hominibus ac mancipiis utriusque ſexus, cum terris cultis & incultis, paſcuis, pratis, ſylvis, cum quæſitis & inquirendis, mobilibus & immobilibus, cum vaſallis & miniſterialibus, omnibusque ipſorum poſſeſſionibus &c. Iſta igitur cum omnibus appendiciis ſuis, & quæcunque adhuc nominari poſſunt, concedimus, & legitime confirmamus ad reliquias ſanctorum Steinenſis Eccleſiæ, ut per ſucceſſuras ætates ille Abbas eis dominetur, qui ad ejusdem Eccleſiæ regimen & curam promoveatur: Et cum ſuis Monachis pro nobis & Anteceſſoribus noſtris divinam pietatem aſſidue implorare, non pigritetur. Ad hæc quoque omnium hominum fidelitati volumus notificare, quia caſtrum Babenberg dictum, in Auſtral. Franciæ parte ſitum jam molimur in ſedem Epiſcopatus ſublimare. Quare neceſſe eſt, nos prædiorum donationibus & rerum copiis undecunque provenientibus ditando amplificare Decernimus ergo, & certo animo poſuimus, ea prædia illuc contradere, quæ nobis hæreditario jure contigerunt in iſtis partibus Alemanniæ, poſt mortem Hadevvigæ, Burchardi Ducis viduæ: Ipſum quoque Monaſterium Staine, de cujus ſtatu & modificatione jam egimus, Babenbergenſis ſedis Epiſcopis ſubjicere voluimus; Eo tamen pacto, & ratione, ut nullus vel ipſorum Epiſcoporum aut aliorum potentum præſumat alicujus iniquæ exactionis vel conſtructionis gravamina, vel damna ipſi loco, aut ejus Abbatibus, vel Procuratoribus ſeu rebus inferre: & nec cenſum exigere, nec quicquam penitus eorum uſibus detrahere. Tantummodo enim concedimus, ut defuncto ipſius congregationis Abbate, quicunque a Monachis, vel inter ſe, vel de alio quolibet noto Monaſterio canonice ſucceſſurus eligatur, huic per prædictæ ſedis Epiſcopum cura Monaſterii commendetur, cui etiam ad bene vivendum, ac regulariter ſuos regendum, ac proinde omnia diſponendum, idem deinceps obediat, a quo & metum habeat, ne res Eccleſiæ ſuæ diſſipare, vel liberis, aut aliis quibuslibet hominibus beneficia ex poſſeſſionibus imprudenter concedere præſumat. Præterea audivimus, plerosque eorum, qui Eccleſiarum conſtituuntur Advocati, debita poteſtate multum abuti, ut qui deberent eſſe modeſti defenſores, imprudenter effecti ſint rapaces, & injurioſi exactores. Idcirco noſtræ placuit providentiæ, in Abbatis illius & fratrum ſuorum hoc perpetualiter ponere poteſtate, & ſapientum uſi conſiliis ex iis, quos inter potentes ſeculi noverint eſſe æquitatis & modeſtiæ, amantiores eligant ſuis competentes locis advocatos & defenſores, nec aliter quisquam omnium ſibi hanc poteſtatem præſumat vindicaſſe, vel quaſi hæreditariam invadere, niſi ex Abbatis conſtitutione. Miniſterialibus quoque vaſallis, quos tradidimus eidem Eccleſiæ, liceat cum his, quos ad Epiſcopatum prædictum dare decrevimus, conſueto honeſtæ ſocietatis more, vitam agere, mutuo filias ſuas in conjugium dare ſecundum commune libitum & accipere, ſoboleſque earum apud alterutros ſtabiliter in illius Eccleſiæ permaneant proprietate, ad cujus partes ipſæ pro matrimonii dantur copulatione, hæc decreta igitur noſtræ traditionis & corroboratio noſtræ authoritatis, ut firmior in ſuccedentibus habeatur annis, & diligentius obſervetur, propria manu eam confirmamus, & ſigillo noſtro juſſimus ſigillari. Datum Calend. Octobris, Indictione III. Anno Dominicæ Incarnationis milleſimo, quinto, Anno Domini Regis Henrici II. Regni IV.

Signum S. Heinrici II. (L.S.) Romanorum Imperatoris.

Sigifredus Cancellarius in vice Bruannis Archi-Cancellari, recognovit &c. Actum eſt Ullmæ feliciter.

§. 2.

Donation oballerhöchſtgedachten Käyſers Heinrici II. des Ohrts Kirchheimb im Preißgau, ahn das Gottshauß Stain, de Anno 1007.

In dem Nahmen der Heilligen und unzertrenten Dreyfaltigkeith ꝛc. Heinricus von Göttl. günſtiger Miltigkeith König, durch heilſame Underweiſſungen der Heyl. Geſchrifft werden wür gelert und ermant, daß ſo wür klein achtendt zeitlichen Nutz, uns fleiſſendt zu überkhommen ewig Wohnungen, welche in den Himmlen allweegs ſeind bliben. Derohalben ſo wür nit ein hörloß Gehör geben denen Gebotten des Herren, haben wür ein Ohrt unſerer Erbſchafft, Bamberg genannt, durch das erhöchen gefürdert, zu einem Sitz des Biſtumbs, haben auch mit ligendten Gütheren, und manckherley Begabungen der Gütheren groſſättlich erhöchet, haben auch dem Biſchoff des vorgenannten Sitzes aufgelegt, Gubernirung- und Regierungen etlicher Clöſteren, under welchen eins in Teutſchlandten ahn dem Geſtadt des Rheins gelegen, Staine genannt, durch unſere Verordnung gebauen, und geregiret, wür wollen daß es ſeinem Befelch underworffen ſeye, darumb die Pfleger und Fürgeſetzten diſes Cloſters ſeind khommen zu der Gegenwertigkeith unſerer Durchleuchtigkeith, und als ſie ab der Armuth des vorgenannten Orths, auch ab der Kleinfüegung der Beſizungen dahin gehörig Clagen wahrendt, haben ſie demüthiglich begehrt, daß etliche Erfüllung und Mehrung der ligendten Güther dahin mitgetheilt und zugethon wurdendt. Als auch derſelbigen ernſtlichen Bitt zugethon wardt Gunſt und Rath unſerer getreuen Biſchöffen und Abbten, Hertzogen und Graffen, haben wür derſelbigen Begehr güthlich angenohmmen, und bey uns ſelbſten entſchloſſen, daß derſelbigen Begehr von Möhrung willen des Göttl. Lohns erfüllet werde. Darumb wiſſe der Fleiß aller Getreuen unſer gegenwertigen und zuekhünfftigen, daß wür ein Ohrt unſerer Gerechtigkeich und Aigenſchafft, Chilehaim genannt, im Preyßgaue, und in der Graffſchafft des Graffen Adelberonis gelegen, geben zu dem obgenannten Cloſter, welches geweichet iſt zu der Ehr der Heyl. GOttes Gebährerin, auch des Heyl. Georgii und Cyrilli Martyren, mit allen ſeinen Zugehörden, namblich mit Kilchen, Dörffferen, Knechten, Mägdten, ungebaueten Hoffſtätten und Beuden, mit Menſchen und Zünßbahren Ertreichen, mit Tributen und Zöhlen von den Schiffen, welche in dem Rheiñ hin und her umbfahrendt, oder wannenher unſer Fürſten daſelbſt daruff erunnen, etliche Gerechtigkeith erforderen und hoffen ſollen, darumb diſe mit allen anderen Anhängen, welche noch genambſet werden mögen, geben und übergeben wür mit ewiger Beſtettigung ahn daſſelbig Cloſter, daß ein iegleicher Nachkommender Abbt daſelbſt ohn Wiederſprächung, haben dieſelbigen in ſeinem Gewalt, auch daß ihm nit erlaubt werde, von demſelbigen etlichen Theill zu geben für ein Guthatt, etlichen freyen mächtigen Menſchen, oder in etlicher maſſen zu entfrembden, von der Nuzbarkeith der Brüderen, welche daſelbſt GOTT dienen. Und daß diſe Gab unſers Gewaldts ſtärckher geachtet werde, und von allen unſeren Getreuen wahrlich erglaubt, und fleißiger gehalten werde, ſo haben wür dieſelbig mit unſer aigner Handt underthalb beſtättigt, und mit unſerem Sigill beſiglet werden gehaiſſen. So aber etlicher (welches der dann ſeye) diſer unſer Beveſtigung widerig ſein wurde, und welches wür geſchenckht haben, wurden mit Gewalt hinweckh nemmen, oder durch etlicher Trug entzihen, derſelbig ſeye ein Mitgenoß des Verräthers Judä (er khöre dann wider zum rechten Verſtandt) ewiglich in unausverlöſchlichen verbrinnen.

Signum S. Heinrici II. (L.S.) Romanorum Imperatoris.

Ich Eberhardus Cantzler ahn ſtatt des Willegii habs recognoſcirt. Geben am erſten Tag des Winter-Monats in der fünfften Indiction, oder Römiſcher Zünß-Zahl, im Jahr unſers HErren Menſchwerdung tauſent und ſibentem, aber in dem negſten Jahr des Heyl. Heinrichs.

§. 3.

Incorporation des Gottshauſes Stain, ahn das Reichs-Gottshauß Petershauſen ad dies vitæ Abbatis Pethruſiani Andreæ, de Anno 1581.

Gregorius P. P. XIII.

Dilecte Fili ſalutem & Apoſtolicam benedictionem. Ex injuncto nobis deſuper Apoſtolicæ ſervitutis officio ad ea libenter intendimus, per quæ perſonarum Eccleſiaſticarum commoditatibus conſulitur. Exponi ſiquidem nobis nuper feciſti, quod nuper Monaſterio ſancti Georgii in Stain, dicti Ordinis S. Benedicti Conſtantienſ. Diœceſ. certo tunc expreſſo modo Abbatis regimine deſtituto,

dilecti filii Conventus ejusdem Monaſterii Sancti Gorgii pro electione futuri Abbatis vocatis omnibus, qui voluerunt, potuerunt & debuerunt electioni hujusmodi commode intereſſe die ad eligendum præfixa, ut moris eſt, convenientes in unum, te Monaſterii Pethruſiani ejusdem Ordinis Abbatem in Abbatem ejusdem Monaſterii Sancti Georgii concorditer elegerunt, ſeu poſtularunt. Cum autem, ſicet eadem expoſitio ſubjungebat, fructus, redditus & proventus dictorum Monaſteriorum, ob debita per prædeceſſores Abbates eorundem Monaſteriorum, & malum regimen & gubernium tenues ſint, ac gravi ære alieno ambo Monaſteria prænominata gravata reperiantur, etſi ad vitam tuam dicta Monaſteria invicem unirentur, annecterentur & incorporarentur, ex hoc commoditatibus & indemnitati utriusque Monaſterii, ac tuæ non parum eſſe conſultum animaduertas, pro parte igitur tua nobis fuit humiliter ſupplicatum, quatenus tibi in præmiſſis opportune providere de benignitate Apoſtolica dignaremur. Hos autem te a quibusvis excommunicationis, ſuſpenſionis & interdicti, aliisque Eccleſiaſticis ſententiis, cenſuris & pœnis a jure, vel ab homine quavis occaſione, vel cauſa latis, ſi quibus quomodolibet innodatus exiſtis, ad effectum præſentium duntaxat conſequendum harum ſerie abſolventes, & abſolutum fore cenſentes, hujusmodi ſupplicationibus inclinati, Monaſteria prædicta, quoad vixeris Apoſtolica auctoritate, tenore præſentium invicem unimus, annectimus, & incorporamus, ita, quod liceat tibi, utrique Monaſterio præeſſe, ac per te, vel alium, ſeu alios corporalem poſſeſſionem, vel quaſi regiminis, & adminiſtrationis, ac bonorum dicti Monaſterii Sancti Georgii propria auctoritate libere apprehendere, ac utriusque Monaſterii fructus, redditus & proventus in tuos & dictorum Monaſteriorum uſus, & utilitatem convertere, Diœceſani loci, vel cujusvis alterius licentia deſuper minime requiſita. Quocirca dilectis filiis, Conventui ac vaſallis, & aliis ſubditis dicti Monaſterii Sancti Georgii per præſentes mandamus, quatenus Conventus obedientiam & reverentiam debitas & devotas, nec non vaſalli & alii ſubditi prædicti conſueta ſervitia & jura tibi ab eis debita integre exhiberi procurent. Non obſtantibus noſtra de unionibus committendis ad partes vocatis, quorum intereſt & exprimendo vero valore etiam beneficii, cui aliud uniri peteretur, ac aliis conſtitutionibus & ordinationibus Apoſtolicis, nec non Monaſteriorum & ordinis præfatorum juramento confirmatione Apoſtolica, vel quavis firmitate alia roboratis ſtatutis, & conſuetudinibus, cæterisque contrariis quibuscunque; Volumus autem, quod propter unionem, annexionem, & incorporationem hujusmodi dicta Monaſteria in ſpiritualibus non lædantur, & in temporalibus detrimenta non ſuſtineant, ſed illorum congrue ſupportentur onera conſueta. Dat. Tuſculi ſub annulo Piſcatoris die XX. Septembris M. D. LXXXI. Pontificatus noſtri Anno decimo.

Cæſ. Glorierius &c.

§. 4.

Prorogation der Stainiſchen Union mit dem Reichs-Gottshauß Petershauſen, de Anno 1584.

Gregorius P. P. XIII.

Ad futuram rei memoriam. Ex ſuſceptæ ſervitutis officio Monaſteriorum quorumlibet, & perſonarum in eisdem ſub ſuavi Religionis jugo altiſſimo famulantium ſtatui, ac indemnitati intendentes, opere pretium quandoque fore arbitramur, ea, quæ ad id certo præſcripto tempore a nobis conceſſa ſunt, ut ſperatum ſucceſſum adferant, longius protrahere, cum itaque nos alias Pethruſiani Conſtantien. & S. Gregorii in Stain Conſtantien. Diœceſis Provinciæ Moguntinen. Monaſteria Ordinis S. Benedicti invicem ad dilecti filii Andreæ illorum Abbatis vitam duntaxat, per alias noſtras in ſimili forma brevis literas ex certis tunc expreſſis cauſis univerimus, annexuerimus, & incorporaverimus, prout in ipſis literis plenius continetur. Et ſicut ipſe Andreas Abbas, ac dilecti filii utriusque Monaſterii hujusmodi Conventus nobis nuper exponi fecerunt dictum Monaſterium S. Georgii, illiusque res & bona, ſeu eorum major pars a circumvicinis tugurinis hæretica pravitate pollutis occupatum detineatur, & ambo Monaſteria hujusmodi propter illorum fructuum tenuitatem, gravesque impenſas in proſequendis litibus contra dictos Tugurinos occaſione præmiſſorum motis factas, ac præſentium temporum calamitates gravi ære alieno, multisque neceſſitatibus affecta reperiantur; Ipſe autem Andreas Abbas eximbecilli corporis ſui complexione exiguam ſpem longioris vitæ, aut provectioris ætatis præferat, & propterea difficile nimis ſit ejus vita durante Monaſterium S. Georgii, illiusque res & bona hujusmodi recuperare, aut illius Monachis de alio congruæ habitationis loco proſpicere, & æs alienum hujusmodi diſſolvere, atque prolapſum utriusque Monaſterii ſtatum reſtituere, ac propterea tum etiam ad evitanda multa incommoda & diſpendia, quæ ex præpropera diſſolutione unionis, annexionis & incorporationis hujusmodi, præſertim a Tugurinis prædictis totalem ejusdem Monaſterii S. Georgii ruinam & ſuppreſſionem affectantibus ſuccedere poſſent, omnino expediat, ut diſſolutio hujusmodi in longioris temporis curſum protrahatur &c. Nos hujusmodi incommodis & diſpendiis tempeſtive occurrere volentes, ac Andream Abbatem & ſingulares perſonas conventuum hujusmodi a quibusvis excommunicationis, ſuſpenſionis & interdicti, aliisque Eccleſiaſticis ſententiis, cenſuris & pœnis a jure, vel ab homine quavis occaſione vel cauſa latis, ſi quibus quomodolibet innodati exiſtant, ad effectum præſentium duntaxat conſequendum harum ſerie abſolventes, & abſolutos fore cenſentes, nec non litterarum prædictarum tenores præſentibus pro expreſſis habentes, Andreæ Abbatis & Conventuum prædictorum ſupplicationibus hac in parte inclinati, unionem, annexionem, & incorporationem, ac cum omnibus & ſingulis in eis contentis clauſulis deſuper confectas literas prædictas ad viginti annos duntaxat a die, quo dictum Andream Abbatem ab humanis decedere contigerit, computandos, ita, quod illis durantibus futurus Abbas eorundem monaſteriorum utrique præeſſe, illaque in ſpiritualibus & temporalibus regere & gubernare, ac fructus, redditus & proventus eorundem in ſuos, ipſorumque monaſteriorum & conventuum uſus ac utilitatem convertere libere & licite poſſit, Diœceſani loci vel cujusvis alterius licentia deſuper minime requiſita, apoſtolica authoritate, tenore præſentium extendimus & prorogamus, non obſtantibus præmiſſis, & noſtra de unionibus committendis ad partes, vocatis intereſſe habentibus, ac exprimendo vero valore beneficii tam uniti, quam uniendi, aliisque Apoſtolicis conſtitutionibus, nec non monaſteriorum & ordinis prædictorum juramento, confirmatione Apoſtolica vel quavis firmitate alia roboratis, ſtatutis, & conſuetudinibus, cæterisque contrariis quibuscunque. Datum Romæ apud Sanctum Marcum, ſub annulo piſcatoris, Die XIII. Auguſti, MDLXXXIV. Pontificatus noſtri anno tertio decimo.

(L.S.)

V. Coſetta.

§. 5.

Endtliche und Ewige Incorporation des Gottshauß Stain ahn das Reichs-Gottshauß Petershauſen, de Anno 1597.

Clemens PP. VIII.

Ad perpetuam rei memoriam impoſitum nobis Apoſtolicæ ſervitutis officium poſtulat ut de Eccleſiarum & Monaſteriorum quorumlibet ſtatu provida conſideratione ſolliciti, eorum & perſonarum in eis degentium commoditati & ſuſtentationi, prout locorum & temporum ratio requirit, ac in Domino ſalubriter expedire conſpicimus, opportune proſpiciamus. Nuper ſiquidem dilectorum filiorum Abbatis & Conventus Monaſterii Petri-domus, Ordinis S. Benedicti Conſtantienſis Diœceſis nomine nobis expoſitum fuit, quod cum Monaſterium ipſum diuturnorum bellorum & Hæreticorum vi in extremam redactum eſſet paupertatem, nec alia ratio iniri poſſe videretur, ad illud ab ære alieno quousque ad ſummam ad triginta millia florenorum tunc gravabatur, eximendum, Fel. Rec. Gregorius PP. XIII. prædeceſſor noſter eidem Monaſterio bona, fructus, redditus & proventus Monaſterii S. Georgii in Stain ordinis & Diœceſis præfatorum, ad vitam moderni Abbatis prædicti Monaſterii Petri-domus univit, annexuit, & incorporavit, prout in ejus deſuper confectis litteris plenius continetur. Quodque in dicta Ratisbonæ noviſſime celebrata conſiderato, quod ſi finito tempore unionis prædictæ unio ipſa diſſoluta remaneret, Monaſterium Petri-domus hujusmodi omnino perditum iret, apud dilectum filium noſtrum Ludovicum Presbyterum Cardinalem Madrucium, tunc noſtrum & Apoſtolicæ ſedis in Germania de latere legatum inſtitum fuit, ut unionem prædictam in perpetuum extendi curaret, ipſeque Ludovicus Cardinalis de conſilio dilecti etiam filii noſtri Andreæ Diaconi Cardinalis ab Auſtria, in quo termino eſſet æs alienum prædicti Monaſterii inſpiciendum eſſe cenſuit, cujus rei dilecto filio Monaſterio Hieronymo, Comiti Purliliarum in utraque ſignatura noſtra referendario & in nonnullis Germaniæ partibus noſtro, & Apoſtolicæ ſedis Nuntio curam dedit, ipſe vero Hieronymus rationibus dicti monaſterii diligenter viſis, & conſideratis, æs alienum prædictum, licet ab Abbate præfato omnis diligentia adhibita fuiſſet, ac parce admodum in prædicto monaſterio vixiſſent, nihilominus pro ſumma tantummodo mille octingentorum octuaginta unius florenorum diminutum eſſe, cum ex eisdem fructibus, detractis expenſis neceſſariis monaſterii tres mille, & quadringenti floreni, qui fere omnes in ſolvendis interuſuris prætacti æris alieni conſumuntur, tantum ſuperſint. Cum autem, ſi unio præfata in perpetuum extenderetur, commoditati & utilitati primo dicti monaſterii Petri-domus valde conſuleretur, nec propterea monaſterium S.

Georgii, quod ab hæreticis dudum occupatum & devaſtatum fuit, aliquod ulterius pateretur detrimentum, cum ex illius monachis unus tantum ſuperſtes ſit, qui de beneficio regulari congrue proviſus jam extitit. Ideo tam præfati Abbas & Conventus monaſterii Petridomus, quam alii Abbates Sueviæ Collegæ primodicti Abbatis cupientes ſtatui & commoditati primodicti monaſterii Petri-domus opportune conſultum iri, nobis humiliter ſupplicari fecerunt, ut in præmiſſis opportune providere de benignitate Apoſtolica dignaremur. Hos igitur, qui dudum inter alia voluimus, quod petentes beneficia eccleſtaſtica, aliis uniri tenerentur exprimere verum annuum valorem etiam beneficii, cui aliud uniri peteretur, alioquin unio non valeret, & ſemper in unionibus commiſſio fieret ad partes vocatis, quorum intereſſet, monaſteriorum præfatotum fructuum, reddituum & proventuum valores hujusmodi, nec non prætactæ unionis, ac literarum deſuper expeditarum Gregorii, prædeceſſoris tenores, nec non verum & ultimum prædicti monaſterii S. Georgii in Stain vacationis modum, etiamſi ex illo quævis generalis reſervatio etiam in corpore juris clauſa reſultet, præſentibus pro expreſſis habentes, ac Abbatem & Conventum monaſterii Petri-domus præfatos, eorumque ſingulares perſonas a quibusvis excommunicationis, ſuſpenſionis, & interdicti, aliisque Eccleſiaſticis ſententiis, cenſuris, & pœnis a Jure, vel ab homine quavis occaſione vel cauſa latis, ſi quibus quomodolibet innodati exiſtunt, ad effectum præſentium duntaxat conſequendum, harum ſerie abſolventes & abſolutos fore cenſentes, hujusmodi ſupplicationibus, inclinati, unionem a Gregorio prædeceſſore, ut præfertur ad vitam prætacti Abbatis factam de bonis fructibus, redditibus & proventibus monaſterii S. Georgii in Stain prætacto monaſterio Petri-domus, ac inde ſecuta quæcunque in perpetuum extendentes, omnia & ſingula, fructus, redditus, proventus, jura, obventiones, emolumenta univerſa prædicti monaſterii S. Georgii in Stain cum omnibus juribus & pertinentiis ſuis præfato monaſterio Petridomus ſine tamen præjudicio jurium ordinarii, quæ illi integra & illibata reſervamus, atque reſervata eſſe & cenſeri volumus, auctoritate præſentium unimur, annectimus, & incorporamus, ita quod liceat eidem moderno & pro tempore exiſtenti Abbati monaſterii Petridomus bonorum, jurium & pertinentiarum prædictorum unitorum poſſeſſionem retinere, ac de novo, ſi opus ſit, apprehendere, nec non illorum fructus, redditus, & proventus, jura, obventiones & emolumenta quæcunque percipere, exigere, & levare ac arrendare, locare, & dislocare, in ſuosque uſus & utilitatem convertere, cujusvis licentia deſuper minime requiſita præſentes quoque litteras de nullitatis vitio, aut intentionis noſtræ ſeu alio quocunque defectu notari, vel impugnari, aut aliter quomodolibet infringi, ſeu retractari, vel etiam per nos, ſeu ſucceſſores noſtros Romanos Pontifices pro tempore exiſtentes, aut ſedem Apoſtolicam, vel illius legatos etiam de latere, aut nuntios, vel loci ordinarium, aut quoscunque alios quavis authoritate quomodolibet revocari, ſuſpendi, reſtringi, limitari, vel in eis in aliquo derogari, nullatenus unquam poſſe, neque ſub Cancellariæ Apoſtolicæ literis unionum effectum non ſortitarum revocatoriis per nos aut ſucceſſores noſtros Pontifices pro tempore quomodolibet edendis comprehendi, ſed ſemper perpetuo validas & efficaces exiſtere, ſuosque plenarios & integros effectus ſortiri, & obtinere, ac ab omnibus inviolabiliter obſervari debere, nec non dictos Abbatem & Conventum ſuper præmiſſis ac eorum quolibet per quoscunque quavis etiam apoſtolica præfata vel ordinaria auctoritate quomodolibet perturbari, moleſtari, inquietari, vel impediri non poſſe, nec debere, ſicque in præmiſſis ab omnibus cenſeri, & ita per quoscunque Judices, commiſſarios, delegatos, & cauſarum Palatii Apoſtolici auditores, ſublata eis, & eorum cuilibet quavis aliter judicandi & interpretandi facultatem, & auctoritate judicari & definiri debere, nec non quicquid ſuper his a quoquam quavis auctoritate ſcienter, vel ignoranter contigerit attentari irritum, & inane decernimus. Quocirca venerabili J. Epiſcopo Conſtantienſi ac dilectis filiis Weingarten, & S. Galli Abbatibus per præſentes committimus & mandamus, quatenus ipſi vel duo, aut unus eorum per ſe, vel alium ſeu alios literas prædictas ubi, & quando opus fuerit, ac quoties pro parte dictorum Abbatis & Conventus fuerint requiſiti, ſolemniter publicantes, eisque in præmiſſis efficacis defenſionis præſidio aſſiſtentes faciant auctoritate noſtra præſentes, & in eis contenta quæcunque inviolabiliter obſervari, ac dictos Abbatem & Conventum eis pacifice gaudere; Non permittentes illos deſuper contra earundem præſentium tenorem quomodolibet indebite moleſtari, impediri, aut inquietari, contradictores auctoritate noſtra appellatione poſtpoſita compeſcendo, ac legitimis ſuper his habendis ſervatis proceſſibus easdem cenſuras & pœnas aggravando, interdictum Eccleſiaſticum apponendo, etſi opus ſit auxilium

um Brachii ſecularis invocando. Non obſtante priore voluntate noſtra prædicta ac lateranenſis concilii noviſſime celebrati uniones perpetuas niſi in caſibus a jure permiſſis fieri prohibentis, nec non Fel. Rec. Bonifacii P. P. VIII. etiam prædeceſſoris noſtri & aliis quibuscunque Apoſtolicis ac in provincialibus & ſynodalibus conciliis editis generalibus & ſpecialibus conſtitutionibus & ordinationibus, ac dictorum monaſteriorum & ordinis etiam juramento, confirmatione apoſtolica, vel quavis firmitate alia roboratis ſtatutis, & conſuetudinibus, privilegiis quoque indultis & literis Apoſtolicis in contrarium quomodolibet conceſſis, approbatis, & innovatis, quibus omnibus & ſingulis etiamſi de illis, eorumque totis tenoribus ſpecialis, ſpecifica expreſſa & individua non autem per clauſulas generales idem importantes mentio, ſeu quævis alia expreſſio habenda foret illis alias in ſuo robore permanſuris hac vice duntaxat harum ſerie ſpecialiter & expreſſe derogamus, cæterisque contrariis quibuscunque. Datum Romæ apud Sanctum Marcum, ſub annulo Piſcatoris die XVII. Junii, MDXCVII. Pontificatus noſtri anno ſexto.

M. Veſtrius Barbianus.

§. 6.

Vertrag wegen des Gottshauß Stain, zwiſchen dem Reichs-Gottshauß Petershauſen und löblicher Statt Zürch, de Anno 1583.

Zu wiſſen, nachdeme zwiſchen dem Ehrwürdigen und geiſtlichen Herren, Herren Andreaſſen Abbte und Convent beeder Gottshäuſer Petershauſen und Stain ahn einem, und denn den Edlen, geſtrengen, frommen, vöſten, fürſichtigen und weiſen Herren Burgermaiſter und Rath der Statt Zürich, als Innhaberen berührts Gottshauß Stain des anderen Theils, Spenn und Irrungen ſich zu getragen und begeben haben, welche nun etwas Zeit und Weil über beederſeits angeſtelte Weeg und Mittel nit verglichen (und über alle gepflogene Handtlung, was zuvor des Durchleuchtigſten Fürſten und Herrens, Herren Ferdinands Ertz-Hertzogen zu Oeſterreich ꝛc. und dann des Hochwürdigſten Fürſten und Herrens, Herren Märckh Sittigs, Cardinals und Biſchoffs zue Coſtanz ꝛc. und dann vorbemelter Herren Burgermeiſter und Raths der Statt Zürich verordnete Underhändler und Bottſchafften ſich vihlfältig darunder bemühet) unverörtert verbliben und gelaſſen worden. Dieweil aber nun der Herr Prälat gegen den Herren von Zürich, wie auch dieſelbigen gegen ihme mit Freundtſchafft und aller Guthwilligkeit gewogen, haben ſie zu baiden Theillen zu Erhaltung, Uffnung und Pflanzung guther Nachbahrſchafft und Einigkeith, auch zu Verhüthung allerley Weithläufftigkeit, Unfreundtſchafft, Widerwillens, Koſten, Mühe und Arbeit uff fehrnere Mittel, und Weeg gedacht, und darumben nach beederſeits Ahnſehen und Guthachten ſich miteinanderen entſchloſſen, und verglichen, ſolche Irrungen und Spön, wo möglich nochmahlen zur Richtigkeit zu bringen: Derenthalben dann zu Vollzihung deſſen ſie zu baiden Theillen mit vollmächtigem Gewalt abgefertiget, und vermögen. Benantlichen wohlermelter Herr Prälat des Gottshauß Petershauſen umb und von wegen der Innhabung und Nutzung des Gottshauß Stain für ſich daſſelb ihr Gottshauß auch Convent, und deren Nachkhommen den Edlen vöſten Herren Stephan Wollgemuth von Muotburg, Fürſtl. Cardinaliſchen Coſtanziſchen geheimben Rath ꝛc. ſamb und neben ihme auch den Ehrnvöſten und fürnehmmen Hanſen Werlin, Jhro Hochfürſtl. Gnaden Verwalter dero Gottshauß Oehningen ꝛc. und dann wohlgedachte Herren von Zürich, die Edlen, Ehrnvöſten, frommen und weiſen Herren Heinrich Thoman, und Hanß Lux Eſcheren, Landtvögt, Hanß Kelleren Obmann und Geroldt Eſcheren, Stattſchreiberen, alle des Raths der Statt Zürich, durch welche vermögte und abgefertigte nun angeregte Irrungen für Handen genohmmen, abgeredt und verglichen, wie folgt.

Fürs Erſte ſolle ermelten Herren verbleiben, und zugehören des Gottshauß Stain Ehrhafften, Zünß, Zehendt, Nutzungen, Zu- und Eingehörungen, wie die Abbt Martin zu ſeiner Antrettung der Abbtey befunden, auch darüber in Beſitzung, Innhabung, Nutzung und Nieſſung geweſen, uſſerhalb diſes Vertrags nichts geſonderet, noch ußgenohmmen. Entgegen ſolle den Herren von Zürich angehendts eingeraumbt, und gehörig ſein, daß Schloß und Hauß Stainegg mit allen Gerechtigkeithen, Nutzungen, und zugehörigen Stuckh und Gütheren ſambt und ſonders, wie ſolches Abbt Martin ahn ſich bracht, erkhaufft und verlaſſen, in Maaß und Geſtalt, als andere Güther, ſo ſie hievor zum Cloſter Stain in Handen haben, zu dem auch gleich bey und in Stainegg verbleiben aller Haußrath, Bettgewandt, Heu, Straun, Thumb, Gſchiff, Gſchier, Roß und Vieh kleine und groß, wie das Nahmmen hat, und ſolches jetzo vorhanden iſt, und befunden wird, mit welchem allem, auch dem Schloß ſie die Herren von Zürich von männiglichen ohnverhindert, jetzt und zue jederzeith, es ſeye mit verkhauffen, verleihen, als in ander Weeg nach ihrem Gefallen und Nothurfft, Gelegenheith handlen, ſchaffen, thuen und laſſen ſollen und mögen:

mögen: Doch soll daß erlöst Gelt, dem Closter Stain zu Nutz, und Guthem jederzeit wider angelegt werden, wie es auch den Verstandt haben soll, da durch offtgenanten Herren Prälaten, dero Nachkhommen, oder Convent von des Gottshauß Stain Zuegehörungen und Einkhommen, was abgelöst, verkhaufft oder verändert wurde, daß solches niendert anderstwohin, dann dem Gottshauß Stain zu Nutz und Guthem behalten und braucht werden solle. Hiebey aber sie Herren von Zürich darzu auf sich nehmmen und haben, alle Haubt-Güther, so auf Stainegg stehn, und benantlichen mehr nit sein soll, dann sibentausent, vierhundert, zwölff, ein halben Gulden, weil man aber die Anzahl dessen nit bym gwissesten ghabt, ist insonderheit beredt, da sich mehrers befinden solte, daß selbiges vom Herren Prälaten, ohne der Herren von Zürich weitheren Entgeltnuß abgericht und bezalt werden solte nichts destoweniger aber, da sich minder, als bemelte Summa befunde, sie die Herren von Zürich dabey gelassen. Was aber neu und alt verfallene Zünß und Ußständt von allen Haubt-Gütheren auf Stainegg verschriben biß uff dato ufferloffen und unbezalt seind, dieselben alle, wie auch Dienst-Handtwercks-Leuth, und andere läuffige Schulden sollen von offt gedachten Herren Prälaten erstattet, und uffgericht werden ohne der Herren von Zürich Kosten und Schaden, inmassen sie ahn Stainegg und sonst deßwegen unangefochten sein sollen, hingegen die Nutzung ahn Wein und Korn-Früchten was und so vihl biß uff dato zu Stainegg verhanden, ihme Herren Prälaten verbleiben und zugehörig sein, die nach seinem Gefallen haben zugebrauchen, zuverwenden und zu verkhauffen.

Zum Anderen solle vermelter Herr Prälat, und dessen Stainisch Convent, von dem Einkhommen innhaben, und Nutzung des Gotts-hauß Stain, zu Underhaltung Abbt Martin alle Jahr, so lang er lebt, und nit lenger werden und folgen lassen, ahn Gelt ein hundert Thaler, jeden zu sibenzehen Costanzer Batzen gerechnet, Item ahn Veessen zwainzig Malter, ahn Haber sünff Malter Stainer Maß, ahn Wein zwey Fuder, benantlichen das Gelt zu den vier Fronfasten zertheilt, jede insonderheit sünff und zwainzig Thaler, die Frucht uff Martini, als acht Tag vor oder nach, und den Wein zu Herbst under der Rennen ahn lautherem Vorlauff, auch die ersten Zihl und Anfang diser Zahlung nun sein die Frohn-Fasten zu Pfingsten, nach khünfftig Martini und Herbst, benantlichen Wein und Frucht vollkhommenlich in obernenter Anzahl, alles diß lauffenden drey und achtzigisten Jahrs, und sonderlich Frucht und Gelt jährlich, und so lang er lebt, zu Handen sein Abbt Martin selbsten, oder aber der Herren von Zürich Ambtmans gehn Stain geliffert werden, den Wein aber er oder jemandts von seinetwegen zu Rambsen under der Rennen zu empfahen schuldig sein.

Zum Dritten sollen alle Brieff und Gewahrsamme, wie die Nahmmen haben, nichts ausgenohmmen, wie auch das Silber-Geschirr, so Abbt Martin den Herren von Zürich überantwurth, ihnen den Herren von Zürich zu treuen Handen Behaltungs Weiß gelassen werden, und verbleiben, doch also und dergestalt, das erstlich ihme Herren Prälaten von solchem allen ein glaubwürdig Inventari (so inn- und mit Beysein beeder Theillen verordneter ordentlich zu beschreiben und zu machen) zugestelt. Und dann fürs ander von selbigen Brieffen, und Gewahrsamben, so vihl, und was Er der Herr Prälat in solchem Inventari zu Erhaltung des Gottshuuß Stain Recht, Gerechtigkeit und Ehehafften für sich, dero Nachkommen und Convent vonnöthen sein befinden, auch darüber begehren würdet, glaubwürdige collationirte Copey vidimirt, und under der Herren von Zürich Sigel gegeben werden, wie auch, da er der Herr Prälat, dero Convent und Nachkhommen eines, oder mehr Brieffen hinnach in originali bedürfftig, inner- oder ausserhalb Rechtens, zu Erhaltung dero Einkhommen und Ehehafften, selbige sie ihme erfolgen lassen und geben sollen, jederweilen gegen gebührender Versicherung der Wideranthwurthung, und sollen aber die Herren von Zürich solche Originalia, Brieff und Sigel wider offtgesagten Herren Prälaten, deren Nachkhommen und Stainisch Convent sich nit gebrauchen. Dieselben auch ahn ihrer Innhabung, Nutzung und Niessung, dero Zünß, Zehenten, Renth Gülten und Ehehafften, was ihnen bißhero vom Gottshauß Stain zugehörig ebenmäßig und hinwiderumben auch der Herr Prälat, deren Nachkhommen und Convent sie die Herren von Zürich auch ahn ihrer Innhabung, Nutzung und Niessung, was sie bißhero in Crafft dises und anderer hiervor uffgerichter Verträgen inngehabt, und nochmahlen innhaben sollen, auch unverhindert und unangefochten verbleiben lassen, und vermelte ihre erfolgte glaubwürdige collationirte Copeyen und vidimus wider sie zu gebrauchen, nit Macht haben.

Fürs Vierte, da under solchen Brieffen und Gewahrsambinen, Zünß-Verschreibungen wären, die vihlermeltem Herren Prälaten, und dem Gottshauß Stain seiner Innhabung dienten und eingiengen, sollen selbige auf den Fahl, da sie abgelöst wurden, die Herren von Zürich gegen gebührenden Uhrkundt heraus zugeben sich nit verwaigeren, ob auch der Herr Prælat zu Peters-

Petershausen, dero Nachkhommen und Stainisch Convent etwas Urbar, Rödel, Rechnungen, Verträg, Schuldt-Bücher, als dergleichen bedürfftigen, selbige wöllen die Herren von Zürich ihnen guthwilliglich verlangen lassen und zustellen. Und soll diser Vertrag nnd Erleutherung, aber den ußtruckhentlichen Verstandt haben, daß durch selbige und dise güthliche Vergleichung des Gottshauß Stain, Zünß, Renth, Gülten, Güther und Einkhommens halber, kein gänzliche und ewige Abtheillung gemacht sein, sonder dieselbig allein, bis uf ein allgemein Christenlich Concilium und Reformation, oder aber bis auf ein andere gebührendte guthwillige Vergleichung beeder Partheyen, und wen es bereueren möchte, also gehalten werde, sonsten aber, wie vorgemelt, der Herr Prælat von wegen seiner Innhabung des Gottshauß Stain wie auch die Herren von Zürich, ahn Besitzung, und ihrer Nutzung von selbigen, wie auch sonst in all ander Weeg, bey ihren alten Freyheithen, Verträgen, Rechten, Gerechtigkeithen, Brieff und Sigel in allweeg bleiben, und hiermit sollen die Herren von Zürich offtermelt, wie auch vihlernannter Herr Prælat, so vihl derselb für sich und sein Stainisch Convent mächtig, solcher ihrer Spenn und Irrungen gentzlichen verglichen, verainigt und vertragen, auch aller Widerwillen und Unnachpahrschafft, so sich derhalben erhalten, und zugetragen haben möchte, todt und ab, darzu alle Arrest, Hafft und Verbott beederseits gegen ein anderen erfolgt, entschlagen und relaxirt, deßgleichen aller Unkosten, so beeden Partheyen diser Sachen halber uffgangen, gegen einanderen auch verglichen, und alles, was ein oder der ander Theill hiezwüschen eingenohmmen und genutzt, unausspräch̃ig bleiben und sein, auch in jedes Handen gelassen werden. Es ist auch dise abgeredte Vergleichung hernach durch die Partheyen ahn dero obhöchst und vorermelte drey underschidliche Obrigkeithen und Ordinarien, als die Fürstl. Durchl. Ertz-Hertzog Ferdinanden zu Oesterreich, desgleichen Herren Märckhs Sittichen, Cardinalen und Bischoffen zue Costantz ꝛc. und dann ahn Herren Burgermaister und Rath der Statt Zürich underthänigst und freundtlich gelanget, auch von Ihr Fürstl. Durchl. Hoch- und Fürstl. Gnaden und mehrermelten Herren Burgermaister und Rath gnädigst und günstiglich ratificirt nnd eingewilligt worden; Dessen dann insonderheith von Ihr. Fürstl. Durchl. ꝛc. der Consens schrifftlich erfolgt, und ihnen den Herren von Zürich Copey davon zugestelt ist, alles getreulich und ohngefährlich ꝛc. und diser Ding, so hieoben in disem Brieff geschriben stehendt, zu wahrem Uhrkhundt stäthen, vösten Glauben und gutter Gedächtnuß, haben wür Abbt Andreas, und der Convent des offtbemelten Gottshauß Stain, unserer Abtey und Convents, auch wür Burgermaister und Rath der Statt Zürich, gemeiner unserer Statt mehrer Insigel für uns auch unser jedes Theils Nachkhommen Gottshauß, Statt und Verwante, uns und sie zu baiden Thaillen damit zu besagen, und zu binden offentlich henckhen lassen ahn den Brieff, so haben wür die obbenante, Stephan Wollgemuth von Mutburg ꝛc. Hanß Werlin, Verwalter zu Oehningen, Heinrich Thomman und Hanß Lux Escher, Landt-Vögt, Hanß Keller Obmann, und Geroldt Escher, Stattschreiber, als die erkiste und erbettne Underhändler, unsere aigne Insigill (doch uns und unseren Erben in allweeg ohne Schaden) auch hierzu gehenckht, und seind diser Brieff zween in gleichem Innhalt gemacht, und jedem Theill einer also besiglet zugestelt. Geben und beschehen Montags den 25. Monats-Tag Martii, nach Christi unsers lieben Herren und Seeligmachers Gebuhrt gezehlt ein tausendt, sünff hundert, achtzig und drey Jahre.

(L.S.)(L.S.)(L.S.)(L.S.)(L.S.)(L.S.)(L.S.)(L.S.)

IX. Von Roggenburg.

I.

Pabsts Lucii II. Bulla Confirmationis und Protectionis der von ihrem ersten Probst Gerungo gestiffteten Probstey Roggenburg, de Anno 1144.

LUcius Episcopus, Servus Servorum DEI, dilecto filio Gerungo, Præposito de Rokenburch, ejusque fratribus, tam præsentibus quam futuris regularem vitam professis I. N. P. P. M. Apostolici moderaminis clementiæ convenit Religiosos diligere, & eorum loca pia protectione munire. Dignum namque & honestati conveniens esse cognoscitur, ut qui ad Ecclesiarum regimen assumpti fuimus, eas & a pravorum hominum nequitia tueamur, & Apostolicæ sedis patrocinio foveamus. Ea propter dilecti in Domino filii, venerabilium fratrum nostrorum Gvvalterii,

Auguſtenſis & Conradi, Curienſis Epiſcoporum precibus inclinati, veſtris juſtis poſtulationibus clementer annuimus, & Beatæ DEI Genitricis, ſemperque Virginis Mariæ, & Sancti Auguſtini Eccleſiam in Rokenburch, in quo divino mancipati eſtis obſequio, ſub beati Petri & noſtra protectione ſuſcipimus, & præſentis ſcripti privilegio communimus: ſtatuentes, ut quascunque poſſeſſiones & quæcunque bona in præſentiarum juſte & canonice poſſidetis, aut in futurum conceſſione Pontificum, largitione Regum vel Principum, oblatione fidelium, ſeu aliis juſtis modis Deo propitio poteritis adipiſci, firma vobis, veſtrisque ſucceſſoribus & illibata permaneant. Adjicimus etiam ut Ordo Canonicus, qui ſecundum beati Auguſtini regulam in eodem loco, & inſtitutionem præmonſtratenſium noſcitur inſtitutus, ibidem perpetuo teneatur: nec alicui fratrum liceat, poſt factam ibi profeſſionem absque Prælati ſui licentia de clauſtro diſcedere, diſcedentem vero nullus Epiſcoporum vel Abbatum ſuſcipere audeat, vel retinere: Sane de laboribus, quos propriis manibus, ſumptibusve colligitis, ſive etiam de nutrimentis animalium veſtrorum, nullus omnino Clericus vel Laicus decimas a vobis exigere præſumat: Obeunte vero de nunc ejusdem loci Præpoſito, nullus ibi qualibet ſurreptionis aſtutia, ſeu violentia præponatur, niſi quem fratres communi aſſenſu, aut fratrum pars conſilii ſanioris, ſecundum Dei timorem, & beati Auguſtini regulam ſibi providerint eligendum: Liceat autem vobis in parochialibus Eccleſiis, quas tenetis, de fratribus veſtris, ſive de aliis Sacerdotes conſtituere: quibus ſi idonei fuerint, Epiſcopi parochiæ curam conſenſu veſtro committant, ut ejusmodi Sacerdotes de plebis quidem cura Epiſcopo rationem reddant, vobis autem pro rebus temporalibus debitam ſubjectionem exhibeant. Ad indicium autem, quod idem locus a præfato fratre noſtro Conrado, Curienſi Epiſcopo & fratribus ejus Sigefrido videlicet & Bertoldo, beato Petro oblatus ſit, & ſub ipſius protectione & defenſione conſiſtit, Bizantium aureum nobis, noſtrisque ſucceſſoribus annualiter perſolvet. Decernimus ergo, ut nulli omnino hominum liceat, præfatam Eccleſiam temere perturbare, aut ejus poſſeſſiones aufferre, vel ablatas retinere, minuere, aut aliquibus vexationibus fatigare, ſed omnia integra conſerventur, eorum, pro quorum gubernatione & ſuſtentatione conceſſa ſunt, uſibus omnimodis profutura. Salva Apoſtolicæ ſedis auctoritate, & Diœceſani Epiſcopi canonica reverentia. Si qua igitur in futurum Eccleſiaſtica, ſecularisve perſona hanc noſtræ conſtitutionis paginam ſciens, contra eam temere venire temptaverit, ſecundo, tertiove commonita, ſi non ſatisfactione congrua emendaverit, poteſtatis, honorisque ſui dignitate careat, reamque ſe divino judicio exiſtere, de perpetrata iniquitate cognoſcat, & a ſacratiſſimo corpore ac ſanguine Dei & Domini Redemptoris noſtri JEſu Chriſti aliena fiat, atque in extremo examine diſtrictæ ultioni ſubjaceat. Cunctis autem eidem loco juſta ſervantibus ſit pax Domini noſtri JEſu Chriſti, quatenus & hic fructum bonæ actionis percipiant, & apud diſtrictum judicem præmia æternæ pacis inveniant, Amen, Amen.

(Locus Sigilli Lucii P. P. II.) (Locus Signi Lucii Papæ II.)

Ego Lucius, Catholicæ Eccleſiæ Epiſcopus. ſubſcripſi.

✠ Ego Conradus, Sabinenſis Epiſcopus ſubſcripſi.

✠ Ego Gregorius, Presbyt. Cardinalis Tit. Cal. ſubſcrip.

✠ Ego Theodoguidus, Silvæ Candidæ Epiſcopus ſubſc.

✠ Ego Guido, in Romana Eccleſia Altaris Miniſter indignus ſubſc.

Datum Lateran. per manum Baronis Sanctæ Romanæ Eccleſiæ Subdiaconi, VII. Idus Novembris, Indictone 7ma, Incarnationis Dominicæ 1144. Pontificatus Anno primo.

II.

Vergleich zwiſchen Probſt Gerungo zu Roggenburg und Conrado, Sifrido und Bertholdo de Brunone etlicher Güter halber, de Anno 1146.

IN nomine Sanctæ & Individuæ Trinitatis, Amen. Notum ſit omnibus ſcire volentibus, qualiter ego Gerungus, nunc Præpoſitus in Roggenburg & fundator B. cambivimus cum Kunrado pro poſſeſſionibus, quas habuit Moyſaneshofen & Frankenhofen, Winzingen, in beneficiamus eum, & filios ejus manſo & molendino, Hadbrechteshove, retinentes vivarium in uſus noſtros, ea videlicet pactione, quod ad filios decedentibus patribus beneficia tranſeant, medietas beneficii ad filias tranſeat: Si filii & filiæ defuerint, clauſtrum, quod ſuum eſt, poſſideat. Similiter notum ſit, quod Syfrid Bökelin, quia de progenie fundatorum clauſtri fuit, petitione Dominorum, quia filios non habuit, filiam ſuam in beneficiavimus de beneficio, quod fuit Henrici patericheſ. Cætera beneficia Sifrido decedente libera

libera ſunt. Statuimus idem de beneficio Bertoldi Meldonis, ut ad filios filiorum nullo pacto tranſeat. Henrici vero de Hochenvvang beneficium ab omni impulſatione poſterorum liberum ſit. Decedente vero Berchtoldo Brunone, ejus beneficium in uſum Fratrum Deo ſervientium, omni remota occaſione, redigantur. Si quis ergo aliter fieri adtemptaverit, ſciat ſe pro hac prævaritione ultimæ Dei ſententiæ ſubjacere, Amen. Anno Incarnationis Domini 1146.

III.

Pabſts Innocentii IV. Confirmation aller Privilegien und Freyheiten der Probſtey Roggenburg, de Anno 1248.

INnocentius Epiſcopus, Servus Servorum DEI, dilectis filiis, Præpoſito Eccleſiæ ſancti Auguſtini de Roggenburg, ejusque fratribus, tam præſentibus, quam futuris regularem vitam profeſſis. Religioſam vitam eligentibus Apoſtolicum convenit adeſſe præſidium, ne forte cujuslibet temeritatis incurſus, aut eos a propoſito revocet, aut robur, quod abſit, ſacræ Religionis infringat. Ea propter dilecti in Domino filii veſtris juſtis poſtulationibus clementer annuimus, & Eccleſiam Sancti Auguſtini de Roggenburg, Auguſtenſis Diœceſis, in qua divino eſtis obſequio mancipati, ſub beati Petri & noſtra protectione ſuſcipimus, & præſentis ſcripti privilegio communimus. In primis ſiquidem ſtatuentes, ut Ordo Canonicus, qui ſecundum Deum & beati Auguſtini regulam & inſtitutionem præmonſtratenſium fratrum in eadem Eccleſia inſtitutus eſſe dignoſcitur, perpetuis ibidem temporibus inviolabiliter obſervetur. Præterea quæcunque poſſeſſiones, quæcunque bona eadem Eccleſia in præſentiarum juſte & canonice poſſidet, aut in futurum conceſſione Pontificum, largitione Regum vel Principum, oblatione fidelium, ſeu aliis juſtis modis præſtante Domino poterit adipiſci, firma vobis, veſtrisque ſucceſſoribus & illibata permaneant. In quibus hoc propriis duximus exprimenda vocabulis. Locum ipſum, in quo præfata Eccleſia ſita eſt, cum omnibus pertinentiis ſuis. Villam de Inneſtetten, & de Breithenthal, de Schieſſen, de Meshoven, de Ebershauſen. Villas cum pertinentiis earundem de Grosnet, Abbenbere & de Steinbere, villas cum pertinentiis earundem, nec non & Eccleſias alias poſſeſſiones veſtras, cum pratis, terris, vineis, nemoribus, uſuagiis & paſcuis, in boſco & plano, in aquis & molendinis, in viis & ſemitis, & omnibus aliis libertatibus & immunitatibus ſuis. Sane prædiorum veſtrorum, quæ propriis manibus aut ſumptibus colitis, de quibus aliquis hactenus vos ſpoliavit, ſive de veſtrorum animalium nutrimentis, nullus a vobis decimas exigere, vel extorquere præſumat. Liceat quoque vobis Clericos, vel Laicos liberos & abſolutos e ſeculo fugientes, ad converſionem recipere, & eos absque contradictione aliqua retinere. Prohibemus inſuper, ut nulli fratrum veſtrorum poſt factam in Eccleſia veſtra profeſſionem fas ſit ſine Præpoſiti ſui licentia, niſi arctioris Religionis obtentu, de eodem loco diſcedere, diſcedentem vero absque communium litterarum veſtrarum cautione, nullus audeat retinere. Cum autem generale interdictum terræ fuerit, liceat vobis clauſis januis, excommunicatis & interdictis excluſis, non pulſatis campanis, dummodo cauſam non dederitis interdicto, ſuppreſſa voce divina officia celebrare. Crisma vero, oleum ſacrum, conſecrationes altarium ſeu Baſilicarum, ordinationes Clericorum, qui ad ordines fuerint promovendi a Diœceſano ſuſcipietis Epiſcopo, ſiquidem Catholicus fuerit, & gratiam & communionem ſacroſanctæ Romanæ Sedis habuerit, & ea vobis voluerit ſine pravitate aliqua exhibere. Prohibemus inſuper, ut infra fines Parochiæ veſtræ nullus, ſine aſſenſu Diœceſani Epiſcopi, & veſtro, Capellam ſeu Oratorium de novo conſtruere audeat, ſalvis privilegiis Pontificum Romanorum. Ad hæc novas & indebitas exactiones ab Archiepiſcopis, Epiſcopis, Archidiaconis ſeu Decanis, aliisque omnibus Eccleſiaſticis, ſecularibusve perſonis a vobis omnino fieri prohibemus. Sepulturam quoque ipſius loci liberam eſſe decernimus, ut eorum devotioni, & ultimæ voluntati, qui ſe illic ſepeliri deliberaverunt, niſi forte excommunicati vel interdicti ſint, aut etiam publice uſurarii nullus obſiſtat. Salvâ tamen juſtitia illarum Eccleſiarum a quibus mortuorum corpora aſſumuntur. Decimas præterea & poſſeſſiones ad jus Eccleſiarum veſtrarum ſpectantes, quæ a Laicis detinentur, redimendi & legitime liberandi de manibus eorum, & ad Eccleſias, ad quas pertinet revocandi, libera ſit vobis de noſtra auctoritate facultas. Obeunte vero te nunc ejusdem loci Præpoſito, vel tuorum quolibet ſucceſſorum nullus ibidem qualibet ſurreptionis aſtutia, ſeu violentia præponatur, niſi quem fratres communi conſenſu, vel fratrum major pars conſilii ſanioris, ſecundum Deum & beati Auguſtini regulam, præviderint eligendum. Paci quoque & tranquillitati veſtræ

paterna inpoſterum ſollicitudine providere volentes, auctoritate Apoſtolica prohibemus, ut infra clauſuras locorum, ſeu Grangiarum veſtrarum nullus rapinam, ſeu furtum facere, ignem apponere, ſanguinem fundere, hominem temere capere, vel interficere, ſeu violentiam audeat exercere. Præterea omnes libertates & immunitates a Prædeceſſoribus noſtris, Romanis Pontificibus, Eccleſiæ veſtræ conceſſas, nec non libertates & exemptiones ſecularium exactionum a Regibus & Principibus, vel aliis fidelibus rationabiler vobis indultas, Auctoritate Apoſtolica confirmamus, & præſentis ſcripti privilegio communimus. Decernimus ergo, ut nulli omnino hominum liceat, præfatam Eccleſiam temere perturbare, aut ejus poſſeſſiones auferre, vel ablatas retinere, minuere, ſeu quibuslibet vexationibus fatigare, ſed omnia integra conſerventur eorum, pro quorum gubernatione & ſuſtentatione conceſſa ſunt, uſibus omnimodis profutura, ſalva ſedis Apoſtolicæ auctoritate & Diœceſani Epiſcopi canonica juſtitia. Si qua igitur in futurum Eccleſiaſtica, ſecularisve perſona hanc noſtræ conſtitutionis paginam ſciens, contra eam temere venire tentaverit, ſecundo, tertiove commonita, niſi reatum ſuum congrua ſatisfactione correxerit, poteſtatis honorisque ſui careat dignitate, reamque ſe divino judicio exiſtere, de perpetua iniquitate cognoſcat, & a ſanctiſſimo corpore & ſanguine Dei & Domini Redemptoris noſtri JEſu Chriſti aliena fiat, atque in extremo examine diſtrictæ ſubjaceat ultioni. Cunctis autem eidem loco ſua jura, ſervantibus ſit pax Domini noſtri, quatenus & hic fructum bonæ Actionis percipiant, & apud diſtrictum judicem præmia æternæ pacis inveniant. Amen.

(Locus Sigilli Innocentii P. P. IV.) (Locus Signi Innocentii Papæ IV.)

Ego Innocentius,
Catholicæ Eccleſiæ Epiſcopus.

✠ Ego Petrus, Adanenſis Epiſcopus.
✠ Ego Johannes, S. Nicolai in Carcere Tullian. Diaconus Card.
✠ Ego Vitus, S. Euſtachii Diaconus Card.
✠ Ego Petrus, tit. Sancti Marcelli Presbyt. Cardinalis.
✠ Ego Ulricus, Baſilicæ duodecim Apoſtolor. Presbyter Cardinalis.
✠ Ego Frater Joannes, Tituli S. Laurentii in Laterano Presbyter Cardinalis.
✠ Ego Frater Hugo, Tituli S. Sabinæ Presbyter Cardinalis.

Datum Lugduni, per manum Magiſtri Marini, Sanctæ Romanæ Eccleſiæ Vice-Cancellarii, XII. Kalend. Julii, Indict. VI. Incarnationis Dominicæ Anno 1248. Pontificatus vero Domini Innocentii Papæ quarti, Anno quinto.

IV.

Pabſts Clementis IV. Breve Commiſſionis, **die** Reſtitution **derer der Probſtey Roggenburg unrechtmäßiger Weiſe entzogenen Güter betreffend**, de Anno 1265.

CLemens Epiſcopus, Servus Servorum Dei, dilecto filio Abbati de Ahuſen, Auguſtenſis Diœceſis ſalutem & Apoſtolicam benedictionem. Pervenit ad audientiam noſtram, quod tam dilecti filii Præpoſitus & Conventus Monaſterii de Roggenburg, Præmonſtratenſis Ordinis, Auguſtenſis Diœceſis, quam Prædeceſſores eorum, terras, poſſeſſiones, redditus, decimas, domos, vineas, grangias, nemora, prata, paſcua, jura, jurisdictiones & quædam alia bona ipſius Monaſterii, datis ſuper his litteris, interpoſitis juramentis, confectis exinde inſtrumentis, factis renuntiationibus & pœnis adjectis in gravamen ejusdem Monaſterii læſionem nonnullis Clericis & Laicis, aliquibus eorum ad vitam, quibusdam vero ad non modicum tempus, & aliis perpetuo ad firmam, vel ſub cenſu annuo conceſſerunt: quorum aliqui ſuper his litteris confirmationis in forma communi a ſede Apoſtolica impetraſſe dicuntur. Cum igitur noſtra interſit læſis Monaſteriis ſubvenire, diſcretioni tuæ per Apoſtolica ſcripta mandamus, quatenus ea, quæ de bonis ejusdem Monaſterii per conceſſiones hujusmodi alienata inveneris illicite vel diſtricta, non obſtantibus litteris, pœnis, juramentis, inſtrumentis, renunciationibus, & confirmationibus ſupradictis ad vos, & proprietatem ipſius Monaſterii legitime revocare procures. Contradictores per cenſuram Eccleſiaſticam, appellatione poſtpoſita compeſcendo. Teſtes autem, qui fuerint, nominati, ſi ſe gratia, odio vel timore ſubſtraxerint, cenſura ſimili appellatione ceſſante compellas veritati teſtimonium perhibere. Datum Viterbii, quinto Non. Octobris, Pontificatus noſtri Anno quarto.

Jac. Alexand.

Jo. de Camp.

V.

V.

Pabſts Innocentii VI. Breve **an den** Official **zu Augſpurg, wegen der** Reſtitution **derer der Probſtey Roggenburg unrechtmäßiger Weiſe entzogenen Güter**, de Anno 1362.

INnocentius Epiſcopus, Servus Servorum DEI, dilecto filio, officiali Auguſtenſi ſalutem & Apoſtolicam benedictionem. Dilectorum filiorum Præpoſiti & Conventus Monaſterii in Roggenburg per Præpoſitum ſoliti gubernari, præmonſtratenſis ordinis Auguſtenſis Diœceſis precibus inclinati, præſentium auctoritate mandamus, quatenus ea, quæ de bonis ipſius Monaſterii alienata inveneris, illicite vel diſtricta, ad jus & proprietatem ejusdem Monaſterii legitime revocare procures: Contradictores per cenſuram Eccleſiaſticam, Appellatione poſtpoſita, compeſcendo. Teſtes autem, qui fuerint nominati, ſi ſe gratia, odio vel timore ſubtraxerint, cenſura ſimili, appellatione ceſſante, compellas veritate teſtimonium perhibere. Datum Avinione, IV. Idus Junii, Pontificatus noſtri Anno decimo.

G. Folcrandi.

VI.

Pabſts Bonifacii IX. Breve Commiſſionis **an den Probſt zu Urſperg, daß er der Probſtey zu Wiedererhaltung ihrer unrechtmäßiger Weiſe entzogenen Güter beholffen ſeyn ſolle**, de Anno 1394.

BOnifacius Epiſcopus, Servus Servorum DEI. Dilecto filio Abbati Monaſterii in Urſperg Auguſtenſis Diœceſis ſalutem & Apoſtolicam benedictionem. Significarunt nobis dilecti filii, Præpoſitus & Conventus Monaſterii in Roggenburg, per Præpoſitum ſoliti gubernari, Præmonſtratenſis Ordinis, Auguſtenſis Diœceſis, quod nonnulli iniquitatis filii, quos prorſus ignorant, decimas, primitias, redditus, cenſus, terras, domos, vineas, poſſeſſiones, prata, paſcua, nemora, ſilvas, piſcarias, ſtagna, lacus, aquæductus, molendina, grangias, agros, litteras authenticas, Inſtrumenta publica, libros & ornamenta Eccleſiaſtica, domorum utenſilia, bladi & vini quantitates, ſanctorum reliquias, equos, boves, vaccas, oves, porcos, pecuniarum ſummas, & nonnulla alia bona ad dictum Monaſterium ſpectantia temere & malitioſe occultare, & occulte detinere præſumunt, non curantes ea præfato Præpoſito & Conventui exhibere in animarum ſuarum periculum, & ipſorum Præpoſiti & Conventus non modicum detrimentum, ſuper quo iidem Præpoſitus & Conventus Apoſtolicæ ſedis remedium imploraverunt: Quocirca diſcretioni tuæ per Apoſtolica ſcripta mandamus, quatenus omnes hujusmodi occultos detentores decimarum, primitiarum, redditum, cenſuum, & aliorum bonorum prædictorum ex parte noſtra publice in Eccleſiis coram populo per te, vel alium moneas, ut infra competentem terminum, quem eis præfixeris, ea præfatis Præpoſito & Conventui a ſe debite reſtituant & revelent, & de ipſis plenam & debitam ſatisfactionem impendant, & ſi id non adimpleverint, infra alium competentem terminum, quem eis ad hoc peremptorie duxeris præfigendum, ex tunc in eos generalem excommunicationis ſententiam proferas, & eam facias ubi & quando expedire videris, usque ad ſatisfactionem condignam, ſolenniter publicari. Datum Peruſii, III. Nonas Januarii, Pontificatus noſtri Anno quarto.

Ja. de Papia.

P. Petra.

G. Gregorii.

VII.

Ejusdem Bulla, **vermöge welcher er der Probſtey Roggenburg die** Parochial-**Kirchen Biberach und Zaizershoven mit ihren** Pertinentien incorporiret **und ſolche miteinander vereiniget**, de Anno 1398.

BOnifacius Epiſcopus, Servus Servorum DEI, ad perpetuam rei memoriam. Sedis Apoſtolicæ providentia circumſpecta, circa ſtatum Eccleſiarum & Monaſteriorum omnium, nec non perſonarum Eccleſiaſticarum ſalubriter dirigendum, proſpicit diligenter, ac perſonis ipſis, ut earum provideatur neceſſitatibus, ipſæque quietius divinis obſequiis inſiſtere valeant, libenter ſe gratioſam exhibet & benignam. Hinc eſt, quod nos dilectorum filiorum Præpoſiti & Conventus Monaſterii in Roggenburg, per Præpoſitum ſoliti gubernari, Ordinis Præmonſtratenſis, Auguſtenſis Diœceſis in hac parte ſupplicationibus inclinati in Bibrach & in Zaizershoven parochiales Eccleſias dictæ Diœceſis, quæ de jure parronatus eorundem Præpoſiti & Conventus exiſtunt, quarum viginti cum omnibus juribus & pertinentiis ſuis eidem Monaſterio cujus centum marcharum argenti fructibus, redditus & proventus, ſecundum communem exiſtimationem, valorem annuum, ut ipſi

Præpoſitus & Conventus aſſerunt, non excedunt, in relevamen onerum ipſis Præpoſito & Conventui pro tempore incumbentium, auctoritate Apoſtolica, tenore præſentium in perpetuum unimus, annectimus & incorporamus: Ita, quod cedentibus vel decedentibus Rectoribus dictarum Eccleſiarum, qui nunc ſunt, vel Eccleſias ipſas alias quomodolibet dimittentibus, liceat præfatis Præpoſito & Conventui Eccleſias ipſas, auctoritate propria Diœceſani loci, aut cujuscunque alterius licentia ſuper hoc minime requiſita, libere apprehendere, ac perpetuo retinere, reſervata tamen de fructibus, redditibus & proventibus ſingularum Eccleſiarum hujusmodi pro ſingulis perpetuis vicariis, qui Canonici dicti Ordinis, vel alii Presbyteri idonei exiſtant --, --, --, --, --, — inibi inſtituendis, & perpetuo Domino ſervituris, congrua portione, de qua quilibet vicariorum hujusmodi poſſit congrue ſuſtentari, Epiſcopalia jura ſolvere, & alia ei incumbentia onera ſupportare: Non obſtantibus conſtitutionibus Apoſtolicis contrariis quibuscunque. Aut ſi aliqui ſuper proviſionibus ſibi faciendis de hujusmodi, vel aliis beneficiis Eccleſiaſticis in illis partibus ſpeciales, vel generales prædictæ ſedis vel Legatorum ejus litteras impetrarint, etiam ſi per eas ad inhibitionem, reſervationem ad decretum, vel alias quomodolibet ſit proceſſum, quas litteras & proceſſus habitos & habendos per easdem, & quæcunque inde ſequuta, ad præfatas Eccleſias volumus non extendi, ſed nullum per hoc eis, quo ad aſſequutionem beneficiorum aliorum præjudicium generari: & quibuslibet litteris, privilegiis & indulgentiis Apoſtolicis generalibus, vel ſpecialibus quorumcunque tenorum exiſtant, per quæ præſentibus non expreſſa, vel totaliter non inſerta effectus earum impediri valeat quomodolibet, vel differri: & de quibus, quorumque totis tenoribus de verbo ad verbum habenda ſit in noſtris mentio ſpecialis. Nos enim ex nunc irritum decernimus & inane, ſi ſecus ſuper his a quoquam quavis auctoritate ſcienter vel ignoranter contigerit attentari. Nulli ergo omnino hominum liceat, hanc paginam noſtræ unionis, annectionis, incorporationis, voluntatis & conſtitutionis infringere, vel ei auſu temerario contraire. Si quis autem hoc attentare præſumpſerit, indignationem omnipotentis Dei & beatorum Petri & Pauli Apoſtolorum ejus ſe noverit incurſurum. Datum Romæ apud ſanctum Petrum, II. Kal. Auguſti, Pontificatus noſtri Anno nono.

Jo. de Bononia.

Gratis de Mandato Domini noſtri ppr.

Jc. de Ferenttno.

IIX.

Pabſts Johannis XXIII. Confirmation **aller** Privilegien **und Freyheiten der Probſtey Roggenburg**, de Anno 1411.

JOhannes Epiſcopus, Servus Servorum DEI, dilectis Fliis, Præpoſito & Conventui Monaſterii in Roggenburg per Præpoſitum ſoliti gubernari, Præmonſtratenſ. Ordinis Auguſtenſis Diœceſis, ſalutem & Apoſtolicam benedictionem. Cum a nobis petitur, quod juſtum eſt, & honeſtum, tam vigor æquitatis, quam etiam ordo exigit rationis, ut id per ſolicitudinem officii noſtri ad debitum perducatur effectum. Ea propter dilecti in Domino Filii, veſtris juſtis poſtulationibus grato concurrentes aſſenſu perſonas veſtras, ac Monaſterium, in quo eſtis divino obſequio mancipati cum omnibus bonis, quæ in præſentiarum rationabiliter poſſidetis, aut in futurum juſtis modis præſtante Domino poteritis adipiſci, ſub beati Petri protectione ſuſcipimus, atque noſtra, omnesque libertates & immunitates a Prædeceſſoribus noſtris, Romanis Pontificibus, ſive per privilegia, ſive alias indulgentias vobis & Monaſterio veſtro prædicto conceſſas, nec non libertates & exemptiones ſecularium exactionunt a Regibus, Principibus, vel aliis Chriſti fidelibus, rationabiliter vobis & Monaſterio veſtro prædicto indultas, ſicut eas juſte & pacifice obtinetis, vobis & per vos eidem Monaſterio auctoritate Apoſtolica confirmamus, & præſentis ſcripti patrocinio communimus. Nulli ergo omnino hominum liceat hanc paginam noſtræ protectionis, confirmationis & communionis infringere, vel ei auſu temerario contraire. Si quis autem hoc attentare præſumpſerit indignationem omnipotentis Dei, & beatorum Petri & Pauli Apoſtolorum ejus ſe noverit incurſurum. Datum Romæ, III. Kalend. Februarii, Pontificatus noſtri Anno primo.

IX.

Pabſts Calixti III. Breve Commiſſionis **an den Probſt zu Wengen und** Decanum **der Kirche zu St. Moritz in Augſpurg, daß ſie der Abtey Roggenburg zur** Reſtitution **ihrer unrechtmäßiger Weiſe entzogenen Güter beholffen ſeyn ſollen**, de Anno 1457.

CAlixtus Epiſcopus, Servus Servorum DEI, dilectis Filiis Præpoſito in Wengen per Præpoſitum ſoliti gubernari, Conſtantienſis Diœceſis, & Decano Eccleſiæ Sancti Mauritii Auguſten. ſalutem & Apoſtolicam benedictionem. Dilectorum Filiorum Abbatis & Conventus Monaſterii in Roggenburg Præmonſtratenſis Ordinis, Auguſtenſis Diœceſis, precibus inclinati, præſentibus vobis auctoritate mandamus, quatenus ea, quæ de bonis ad dictum Monaſterium ſpectantibus alienata inveneritis illicite, vel diſtricta, ad jus & proprietatem ejusdem Monaſterii legitime revocare curetis. Contradictores per cenſuram Eccleſiaſticam, appellatione poſtpoſita, compeſcendo. Teſtes autem, qui fuerint nominati, ſi ſe gratia, odio, vel timore ſubſtraxerint, cenſura ſimili, appellatione ceſſante, compellatis veritati teſtimonium perhibere. Quod ſi non ambo his exequendis potueritis intereſſe, alter veſtrum nihilominus exequatur. Datum Romæ apud S. Petrum, Anno Incarnationis Dominicæ milleſimo, quadringenteſimo, quinquageſimo ſeptimo, pridie Nonas Maji, Pontificatus noſtri Anno tertio.

X.

Des Päbſtlichen Legati a latere **in Teutſchland, Biſchoffs** Raymundi **zu Gurck** Privilegium **vor den Abt zu Roggenburg, worinn er ihm den Gebrauch eines Trag-Altars, ingleichen die Freyheit verſtattet, daß er mit rothem Wachſe ſiegeln möge**, de An. 1491.

RAymundus, Epiſcopus Gurcenſis, ſanctiſſimi Domini noſtri Papæ Referendarius domeſticus, ejusdemque & ſedis Apoſtolicæ ad Alemanniam, univerſaque & ſingula, provincias, civitates, terras & loca Germaniæ ſacro Imperio & illius Electoribus &c. ſubjecta, cum plena poteſtate Legati de latere Nuntius & Orator. Venerabili & Religioſo Viro, Domino Georgio, Abbati Monaſterii in Roggenburg, Auguſtenſis Diœceſis, ſalutem in Domino. Perſonam tuam nobis & Apoſtolicæ ſedi, tui in Legationis obſequimur ſolicitudinem devotam, tuis exigentibus meritis, paterna benevolentia proſequentes, illa tibi libenter concedimus, per quæ ſicut pie deſideras divinis officiis intentus exiſtas, & ſpirutalis ſalutis tibi proveniat incrementum, hinc eſt, quod nos tuis devotis precibus inclinati, ut liceat tibi habere Altare portatile cum debitis reverentia & honore, ſuper quo in locis ad hoc congruentibus & honeſtis poſſis per te ipſum, ſive alium ſacerdotem idoneum, ſine tamen alieni juris præjudicio, etiam antequam illuceſcat dies, circa tamen diurnam lucem, cum qualitas negotiorum pro tempore ingruentium id exegerit, ita, quod id nec tibi, nec ſacerdoti taliter celebranti ad culpam valeat imputari: Et ſimiliter cum ad loca Eccleſiaſtico interdicto ordinaria auctoritate ſuppoſita te declinare contigerit, in illis clauſis januis, excommunicatis & interdictis excluſis, non pulſatis campanis, ſubmiſſa voce, in tua & familiarum, tuorum domeſticorum præſentia miſſas & alia divina officia celebrare, ſeu celebrari facere, dummodo tu, vel illi cauſam non dederitis interdicto, nec id tibi, vel illis ſpecialiter contigerit interdici. Ideoque tu & ſucceſſores tui, ipſius Monaſterii Abbates pro tempore exiſtentes, quascunque miſſivas, ſeu alias litteras, gratiam vel juſtitiam quomodolibet concernentes in cera rubea Sigillum Monaſterii imprimere libere & licite valeas, & ipſi ſucceſſores valeant auctoritate Apoſtolica, qua quo ad hoc per ſpeciales ſanctiſſimi Domini noſtri Innocentii divina providentia P. P. VIII. litteras fungimur, & Legationis auctoritatibus, tenore præſentium indulgemus. Proviſo quidem hujusmodi indulto ante diem celebrandi, ſeu celebrare faciendi parce utaris: Quia cum in Altaris officio immoletur Dominus noſter JEſus Chriſtus, Dei Filius, qui candor eſt lucis æternæ, congruit id non noctis tenebris fieri, ſed in luce. In quorum fidem & teſtimonium præſentes litteras fieri, noſtrique ſigilli juſſimus & fecimus appenſione muniri. Datum Nürenbergæ, Bambergenſis Diœceſis. Anno Incarnationis Dominicæ milleſimo, quadringenteſimo, nonageſimo primo. Decimo ſeptimo Kal. Maji. Pontificatus ejusdem ſanctiſſimi Domini noſtri Papæ præfati, Anno ſeptimo.

P. Conſtant.

XI.

Pabſts Alexandri VI. Breve Commiſſionis **an den** Decanum **des Hoch-Stiffts Augſpurg, worinn er ihm befiehlt, daß er** Philippum de Letra, Præceptorem **des Teutſchen Hauſes zu Memmingen, zur** Reſtitution **derer der Abtey Roggenburg entriſſenen Güter, unter Bedrohung des Kirchen-Banns, anhalten ſolle**, de Anno 1498.

ALexander Epiſcopus, Servus Servorum DEI, dilecto Filio Decano Eccleſiæ Auguſtenſis ſalutem & Apoſtolicam benedictionem. Conqueſti ſunt nobis Abbas & Conventus Monaſterii in Roggenburg, Præmonſtratenſis Ordinis Auguſtenſis Diœceſis, Provinciæ Moguntinæ, quod Philippus de Letra, Præceptor domus Sancti Antonii, Ordinis S. Auguſtini oppidi Memmingen, & quidam alii Clerici & Laici Diœceſis & Provinciæ prædicto-

dictorum ſuper quibusdam pecuniarum ſummis, bonis & rebus aliis ad dictum Monaſterium legitime ſpectantibus injuriantur eisdem. Ideoque diſcretioni tuæ per Apoſtolica ſcripta mandamus, quatenus vocetis, qui fuerint evocandi, & auditis hinc inde propoſitis, quod juſtum fuerit, appellatione remota decernas, faciens quod decreveris per cenſuram Eccleſiaſticam firmiter obſervare: Teſtes autem, qui fuerint nominati, ſi ſe gratia, odio vel timore ſubtraxerint, cenſura ſimili, appellatione ceſſante, compellas veritati teſtimonium perhibere. Non obſtante, ſi domui & ordini ſancti Auguſtini prædictis a ſede Apoſtolica indultum exiſtat, quod illorum perſonæ ad judicium trahi, aut ſuſpendi vel excommunicari, ſeu ipſe, & dicti ordinis Sancti Auguſtini loca interdici non poſſint per litteras Apoſtolicas, non facientes plenam & expreſſam de verbo ad verbum de indulto hujusmodi mentionem, & qualibet alia dictæ ſedis indulgentia generali vel ſpeciali, cujuscunque tenoris exiſtat, per quam præſentibus non expreſſam, vel totaliter non inſertam tuæ jurisdictionis explicatio in hac parte valeat, quomodolibet impediri, quæ quo ad ipſos volumus aliquatenus ſuffragari. Datum Romæ apud Sanctum Petrum. Anno Incarnationis Dominicæ milleſimo, quadringenteſimo, nonageſimo octavo. Duodecimo Kalend. Novembris, Pontificatus noſtri Anno ſeptimo.

A. de Ballapanibus.

XII.

Des Cardinals Raymundi **von Gurck, Päbſtlichen** Legati a latere **in Teuſchland auch ſämtlichen Nordiſchen Königreichen und** Provincien, Privilegium **vor** Prior, Subprior **und** Conventualen **der Abtey Roggenburg, daß ſie ein Trag-Altar führen und beſtändig ein** Almutium **tragen ſollen,** de Anno 1501.

RAymundus, miſeratione Divina Tit. Sanctæ Mariæ novæ, Sanctæ Romanæ Eccleſiæ Presbyter Cardinalis Gurcenſis, ad univerſam Germaniam, Datiam, Sueciam, Norvegiam, Friſiam, Bruſſiam, omnesque & ſingulas illarum provincias, civitates, terras & loca etiam Sacro Romano Imperio in ipſa Germania ſubjecta, ac eis adjacentia, Apoſtolicæ ſedis de latere Legatus. Dilectis nobis in Chriſto Priori ac Subpriori, & aliis ſacerdotibus Conventus Monaſterii in Roggenburg, Præmonſtratenſis Ordinis, Auguſtenſis Diœceſis, ſalutem in Domino. Sinceræ devotionis affectus, quem ad Romanam Eccleſiam gerere comprobamini, non indigne meretur, ut petitionibus veſtris, illis præſertim, quas ex devotionis fervore prodire conſpicimus, quatenus cum Deo poſſumus, favorabiliter annuamus. Hinc eſt, quod nos veſtris devotis ſupplicationibus inclinati, ut liceat vobis, & cuilibet veſtrum, ac veſtris ſucceſſoribus ejusdem Monaſterii in Præsbiteratus Ordine pro tempore conſtitutis, præſentibus & futuris habere Altare portatile cum debitis reverentia & honore, ſuper quo in locis ad hoc congruentibus & honeſtis, ſine juris alieni præjudicio, miſſas, & alia divina officia celebrare poſſitis & valeatis, veſtrique ſucceſſores poſſint & valeant, auctoritate Legationis noſtræ, qua jungimur in hac parte, tenore præſentium indulgemus: Et inſuper ut vos, omnesque & ſinguli Religioſi ejusdem Conventus, nunc & pro tempore exiſtentes perpetuo Almutiis de quibuscunque pellibus, demptis tamen nobilibus, quæ ad Prælatos ſpectant, uti, illaque deferre & gerere ſimiliter poſſitis & valeatis, vobis, & ſucceſſoribus veſtris præfatis eadem auctoritate licentiam impartimur pariter & facultatem. Non obſtantibus conſtitutionibus & ordinationibus Apoſtolicis, ac Monaſterii & ordinis prædictorum juramento, confirmatione Apoſtolica, vel quavis firmitate roboratis ſtatutis & conſuetudinibus, cæterisque contrariis quibuscunque. In quorum fidem & teſtimonium præmiſſorum has noſtras litteras fieri, ſigillique noſtri juſſimus & fecimus appenſione communiri. Datum in Monaſterio in Roggenburg, Auguſtenſis Diœceſis. Anno Incarnationis Dominicæ milleſimo, quingenteſimo primo. Undecimo Kal. Auguſti. Pontigcatus Sanctiſſimi in Chriſto Patris & Domini noſtri, Domini Alexandri, divina providentia Papæ ſexti, Anno nono.

Raymundus.

Gratis de Mandato Rev. Legati.

Ju. Redel.

XIII.

Ejusdem Privilegium, **vermöge deſſen er die** Parochial-**Kirchen zu Bibrach, Wallenhauſen, Wieſenbach, Zeizershofen und Berg auf ewig der Abtey Roggenburg** incorporiret, **und alle derſelben Einkünffte zu ſolcher geſchlagen,** de Anno 1501.

RAymundus, Miſeratione divina titulo Sanctæ Mariæ Novæ, Sanctæ Romanæ Eccleſiæ Presbyter Cardinalis Gurcenſis. Ad univerſam Germaniam, Daciam, Sveciam, Norvegiam, Friſiam, Pruſſiam, omnesque & ſingulas illarum Provincias, Civitates, terras & loca etiam Sacro Romano Imperio in ipſa Germania ſubjecta, ac illis adjacentia, Sedis Apoſtolicæ de latete legatus. Ad perpetuam rei memoriam. Exhibita ſiquidem nobis nuper pro parte dilectorum nobis in Chriſto Georgii Abbatis & Conventus Monaſterii in Roggenburg Præmonſtratenſis Ordinis Auguſtenſis Diœceſis petitio continebat, quod licet alias Parochiales Eccleſiæ in Bibrach & Wallenhauſen ac Wiſenbach & Zaiſerzhoven, Auguſtenſis Diœceſis Monaſterio in Roggenburg fuerint & ſint perpetuo unitæ. Annexæ & incorporatæ, illasque poſtmodum tanquam ſic unitas & incorporatas pacifice & quiete tenuerint & poſſederint, prout adhuc tenent & poſſident de præſenti. Nihilominus Guerris & aliis ſiniſtris eventibus, qui retroactis temporibus in partibus illis, proch dolor! viguerunt litteræ unionum. Annexionum, & incorporationum hujusmodi deperditæ fuerunt. Et ſicut eadem petitio ſubjungebat, ſi parochialis Eccleſia in Berg, Auguſtenſis Diœceſis, quæ de jure Patronatus Abbatis pro tempore exiſtentis & Conventus ejusdem Monaſterii, præfato Monaſterio perpetuo etiam uniretur, annectaretur, & incorporaretur, profecto, commodo & utilitati ejusdem Monaſterii plurimum conſuleretur. Quare pro parte Abbatis Georgii & Conventus prædictorum, nobis fuit humiliter ſupplicatum, ut uniones, annexiones & incorporationes Eccleſiarum Parochialium in Bibrach & Wallenhauſen ac Wiſenbach & Zaiſerzhoven prædictarum confirmare & approbare, ſeu illas de novo, nec non parochialem Eccleſiam in Berg prædictam, quam primum illa per ceſſum vel deceſſum, ſeu quamvis aliam dimiſſionem moderni illius Rectoris vacare contigerit, eidem Monaſterio unire, annectere & incorporare, aliasque ſtatui eorum in præmiſſis oportune providere dignaremur. Nos igitur Monaſterii ac Abbatis & Conventus prædictorum commodo & utilitati, quantum poſſumus, providere volentes, ipſosque Georgium Abbatem & Conventum a quibuscunque excommunicationis, ſuſpenſionis & interdicti, aliisque Eccleſiaſticis ſententiis, cenſuris & pœnis a jure vel ab homine, quavis occaſione, vel cauſa latis, ſi quibus quomodolibet innodati, exiſtunt, ad effectum præſentium duntaxat conſequendum, harum ſerie abſolventes & abſolutos fore cenſentes, eorum in hac parte ſupplicationibus inclinati, uniones, annexiones & incorporationes de dictis parochialibus Eccleſiis eidem Monaſterio factas hujusmodi, quatenus factæ ſint, auctoritate legationis noſtræ, qua fungimur in hac parte, tenore præſentium confirmamus, & approbamus, ac illas de novo, ſi & in quantum opus ſit, nec non parochialem Eccleſiam in Bergo prædictam, cujus fructus, redditus & proventus quatuor Marcharum argenti, ſecundum communem exiſtimationem, valorem annuum, ut aſſeritur, non excedunt, eidem Monaſterio in Roggenburg perpetuo eadem auctoritate unimus, annectimus & incorporamus: ita quod cedente vel decedente moderno Rectore ejusdem Eccleſiæ Berg, ſeu illam alias quomodolibet dimittente, liceat Abbati pro tempore exiſtenti, & Conventui præfatis, corporalem. Realem & actualem parochialis Eccleſiæ in Berg poſſeſſionem propria auctoritate apprehendere. Nec non aliarum Eccleſiarum parochialium in Bibrach & Willenhauſen, ac Wiſenbach & Zaizershoven unitarum hujusmodi poſſeſſionem, in qua, ut aſſerunt, exiſtunt, continuare, illasque omnes & ſingulas perpetuo retinere & illarum, ac Eccleſiæ in Berg prædictæ fructus, redditus & proventus in ſuos, ac illorum & Monaſterii prædictorum uſus & utilitatem convertere, Diœceſani locorum & quorumvis aliorum licentia deſuper minime requiſita. Proviſo quod parochiales Eccleſiæ prædictæ debitis propterea non fraudentur obſequiis, & animarum Curæ in eis nullatenus negligatur, ſed eorum congrue ſupportentur onera conſueta. In quorum fidem & teſtimonium has noſtras præſentes fieri, noſtrique Sigilli juſſimus & fecimus appenſione communiri. Datum Ulmæ, Conſtantienſis Diœceſis, Anno Incarnationis Dominicæ Milleſimo, quingenteſimo primo. Nono Kal. Auguſti. Pontificatus Sanctiſſimi in Chriſto Patris & Domini noſtri, Domini Alexandri, divina providentia Papæ Sexti, Anno nono.

Gratis de Mandato Reverendiſſimi D. Legati Raimundi.

Raimundus.

XIV.

Päbſts Alexandri VI. Privilegium **vor die Abtey Roggenburg, vermöge deſſen er die Aebte zu Ochſenhauſen und Weiblingen nebſt dem Probſt zu** S. Stephani **in Coſtanz zu** Conſervatoribus **ihrer** Privilegien conſtituiret, **auch die ihr von den Päbſten** Sixto IV. **und** Innocentio IV. **ertheilte Freyheiten** confirmiret, de Anno 1503.

ALexander Epiſcopus, Servus-Servorum Dei, Dilectis filiis in Wiblingen, & Sancti Georgii in Ochſenhauſen, Conſtantienſis Diœceſis, Monaſteriorum Abbatibus ac præpoſito

poſito Eccleſiæ Sancti Stephani Conſtantienſis, Salutem & Apoſtolicam Benedictionem. Hodie emanarunt a nobis litteræ tenoris ſubſequentis. Alexander Epiſcopus ſervus ſervorum Dei ad perpetuam rei memoriam: Ea quæ pro felici & proſpero ſtatu Eccleſiarum & Monaſteriorum omnium ſalubriter dirigendo per Romanos Pontifices prædeceſſores noſtros, & alias provide geſta fuiſſe comperimus, nec non privilegia, gratias, indulta, exemptiones & libertates, quæ ipſis per Imperatores & Reges, ac alios Principes ſeculares conceſſa fuiſſe dicuntur, ut eo efficaciora permaneant, quo per Sedis Apoſtolicæ ſubſidium fuerint firmius ſtabilita, cum a nobis petitur, Apoſtolico munimine libenter roboramus. Sane dudum a felicis recordationis Sixto PP. IV. etiam prædeceſſore noſtro litteræ emanarunt, in quibus tenor aliarum litterarum piæ memoriæ Innocentii PP. IV. etiam prædeceſſoris noſtri inſertus reperitur, per quas idem Sixtus prædeceſſor nonnulla privilegia, gratias, indulta, exemptiones & libertates tam per nonnullos Romanos Pontifices, prædeceſſores noſtros, quam Imperatores & Reges, ac alios principes ſeculares, olim præpoſito, & deinde Abbati Monaſterii in Roggenburg Præmonſtratenſis Ordinis, Auguſtenſis Diœceſis, Provinciæ Moguntinenſis, quod antiquitus per præpoſitum gubernari conſueverat & illius Conventui conceſſa, quæ videlicet per eosdem Imperatores, Reges & Principes ſeculares conceſſa, poſtmodum per Chariſſimum in Chriſto Filium noſtrum, Maximilianum, Regem Illuſtrem Romanum confirmata & innovata extiterunt, auctoritate Apoſtolica approbavit confirmavit tenoris ſubſequentis. Sixtus Epiſcopus Servus Servorum Dei, ad perpetuam rei memoriam. Quoniam in his, quæ felicem Monaſteriorum & Religioſorum locorum quorumlibet ſtatum & augmentum concernunt, noſtra jugiter verſatur intentio, ea propter his, quæ ad hoc a Romanis Pontificibus, prædeceſſoribus noſtris, emanaſſe comperimus, ut firma perpetuo, & illibata perſiſtant, libenter cum a nobis petitur Apoſtolici muniminis adjicimus firmitatem. Dudum a felicis recordationis Innocentio PP. IV. prædeceſſore noſtro emanarunt litteræ tenoris ſubſequentis. Innocentius Epiſcopus Servus Servorum Dei. Dilectis Filiis præpoſito Sancti Auguſtini de Roggenburg, ejusque fratribus tam præſentibus, quam futuris, regularem vitam profeſſis in perpetuum. Religioſam vitam eligentibus, Apoſtolicum convenit adeſſe præſidium, ne forte cujuslibet temeritatis incurſus, aut eos a præpoſito revocet, ac robur, quod abſit ſacræ Religionis infringat, ea propter, Dilecti in Domino filii, veſtris juſtis poſtulationibus clementer annuimus, & Eccleſiam S. Auguſtini de Roggenburg, Auguſtenſis Diœceſis, in qua divino eſtis obſequio mancipati, ſub Beati Petri & noſtra protectione ſuſcipimus, & præſentis ſcripti privilegio communimus. Inprimis ſiquidem ſtatuentes, ut Ordo Canonicus, qui ſecundum Deum & Beati Auguſtini regulam atque inſtitutionem Præmonſtratenſium Fratrum in eadem Eccleſia inſtitutus eſſe dignoſcitur perpetuis ibidem temporibus inviolabiliter obſervetur. Præterea quascunque poſſeſſiones, quæcunque bona, quæ eadem Eccleſia in præſentiarum juſte & Canonice poſſidet, aut in futurum, conceſſione Pontificum, largitione Regum, vel Principum, oblatione fidelium, ſeu aliis juſtis mediis præſtante Domino poterit adipiſci, firma vobis, veſtrisque ſucceſſoribus & illibata permaneant, in quibus hæc propriis duximus exprimenda vocabulis. Locum ipſum in quo præfata Eccleſia ſita eſt, cum omnibus pertinentiis ſuis, villam de Inveſteten, & de Brententhal, de Schiezen, de Monſehoven, & de Ebershuſen, villas cum pertinentiis earundem de Grosvet, Albembere, & de Stennbere, villas cum pertinentiis earundem, nec non & Eccleſias alias poſſeſſiones veſtras, cum pratis, terris, vineis, nemoribus, uſuagiis & paſcuis, in Boſco & plano, in aquis & molendinis, in viis & ſemitis, & omnibus aliis libertatibus & immunitatibus ſuis: Sane prædiorum veſtrorum, quæ propriis manibus, aut ſumptibus colitis, de quibus aliquis hactenus vos ſpoliavit, ſive de veſtrorum animalium nutrimentis nullus a vobis decimas exigere, vel extorquere præſumat; liceat quoque vobis clericos vel laicos libere & abſolute a ſeculo fugientes ad converſionem recipere, & eos absque contradictione aliqua retinere. Prohibemus inſuper, ut nulli fratrum veſtrorum poſt factam in Eccleſia veſtra promiſſionem fas ſit, ſine præpoſiti ſui licentia, niſi arctioris religionis obtentu de eodem loco diſcedere, diſcedentem vero absque communium litterarum veſtrarum cautione nullus audeat retinere. Cum autem Generale Interdictum terræ fuerit, liceat vobis clauſis januis, excommunicatis & interdictis excluſis, non pulſatis campanis, dummodo cauſam non dederitis interdicto, ſuppreſſa voce divina officia celebrare, chriſma vero, oleum ſanctum, conſecrationes Altarium, ſive Baſilicarum, Ordinationes Clericorum, qui ad ordines fuerint promovendi a Diœceſano ſuſcipietis Epiſcopo, ſiquidem Catholicus fuerit, & gratiam & communionem Sacro-Sanctæ Romanæ ſedis habuerit, ea vobis voluerit ſine pravitate aliqua exhibere. Prohibemus inſuper, ut infra fines Parochiæ veſtræ nullus ſine aſſenſu Diœceſani Epiſcopi, & veſtro capellam, ſeu oratorium de novo conſtruere audeat, ſalvis privilegiis Pontificum Romanorum, ad hæc novas & indebitas exactiones ab Archiepiſcopis, Epiſcopis, Archidiaconis, ſeu Decanis, aliisque omnibus Eccleſiaſticis, ſecularibusque perſonis a vobis omnino fieri prohibemus. Sepulturam quoque ipſius loci liberam eſſe decernimus, ut eorum devotioni & ultimæ voluntati, quæ ſe illic ſepeliri deliberaverint, niſi forte excommunicati vel interdicti ſint, aut etiam publici uſurarii nullus obſiſtat, ſalva tamen juſtitia illarum Eccleſiarum, a quibus mortuorum corpora aſſumuntur. Decimas præterea & poſſeſſiones ad jus Eccleſiarum veſtrarum ſpectantes, quæ a Laicis detinentur, redimendi & legitime liberandi de manibus eorum, & ad Eccleſias, ad quas pertinent, revocandi, libera ſit vobis de noſtra auctoritate facultas; obeunte vero te, nunc ejusdem loci Præpoſito, vel tuorum quolibet ſucceſſorum, nullus ibidem qualibet ſurreptionis aſtutia, ſeu violentia præponatur, niſi quem fratres communi conſenſu, vel fratrum major pars conſilii ſanioris, ſecundum Deum & beati Auguſtini regulam providerint eligendum: paci quoque & tranquillitati veſtræ paterna inpoſterum ſolicitudine providere volentes, auctoritate Apoſtolica prohibemus, ut infra clauſuras locorum ſeu Grangiarum veſtrarum nullus rapinam ſeu furtum facere, ignem apponere, ſanguinem fundere, hominem temere capere, vel interficere, ſeu violentiam exercere audeat. Propterea omnes libertates & immunitates a Prædeceſſoribus noſtris, Romanis Pontificibus Eccleſiæ veſtræ conceſſas, nec non libertates & exemptiones ſecularium exactionum a Regibus & Principibus, vel aliis fidelibus rationabiliter vobis indultas, auctoritate Apoſtolica confirmamus, & præſentis ſcripti privilegio communimus, decernimus ergo, ut nulli omnino hominum liceat præfatam Eccleſiam temere perturbare, aut ejus poſſeſſiones aufferre, vel ablatas retinere, minuere, ſeu quibuslibet exactionibus fatigare, ſed omnia integre conſerventur eorum, pro quorum gubernatione ac ſuſtentatione conceſſa ſunt, uſibus omnibus profutura, ſalva ſedis Apoſtolicæ auctoritate, & Diœceſani Epiſcopi canonica juſtitia. Si quæ igitur in futurum Eccleſiaſtica, ſecularisve perſona hanc noſtræ conſtitutionis paginam ſciens contra eam temere venire tentaverit, ſecundo, tertiove commonita, niſi reatum ſuum congrua ſatisfactione correxerit, poteſtatis, honoris-

que ſui careat dignitate, reumque ſe divino judicio exiſtere de perpetrata iniquitate cognoſcat, & a ſanctiſſimo corpore & ſanguine Dei & Domini Redemptoris noſtri JEſu Chriſti aliena fiat, atque in extremo examine diſtrictæ ſubjaceat ultioni. Cunctis autem eidem loco ſua jura ſervantibus ſit pax Domini noſtri, quatenus & hic fructum bonæ actionis percipiant, & apud diſtrictum judicem præmia æternæ pacis inveniant, Amen. Datum Lugduni, per manum Magiſtri Marini, Sanctæ Romanæ Eccleſiæ Vice-Cancellarii, duodecimo Kalend. Julii. Indictione ſexta. Incarnationis Dominicæ Anno milleſimo, ducenteſimo, quadrageſimo octavo. Pontificatus vero Domini Innocentii Papæ IV. Anno quinto. Cum autem, ſicut exhibita nobis nuper pro parte dilectorum Filiorum Abbatis & Conventus prædicti Monaſterii olim per Præpoſitum ſoliti gubernari, petitio continebat, ipſi deſiderent litteras prædictas tunc Præpoſito & Fratribus dicti Monaſterii conceſſas, ac omnia & ſingula in eis contenta, nec non alia bona, quæ poſtea Abbas & Conventus, ſeu tunc præpoſitus exiſtens præfati adepti fuerint, ac etiam exemptiones, & gratias quascunque a Regibus & Principibus, ac etiam ab inclitæ memoriæ Sigismundo, Romanorum Imperatore ſemper Auguſto, ſuper gratia & privilegio utendi civilegionem in oppido Ulm, Conſtantienſis Diœceſis, quo hactenus per centum annos & ultra pacifice & inconcuſſe præfati Abbas & Conventus uſi fuerunt, nec non ab aliis fidelibus & præſertim a chariſſimo in Chriſto Filio noſtro, Friderico Romanorum Imperatore ſemper Auguſto, eisdem Abbati & Conventui ac Monaſterio rationabiliter etiam in genere, vel in ſpecie indultas & conceſſas, quatenus ſunt in uſu auctoritate Apoſtolica, & ex certa noſtra ſcientia tenore præſentium approbamus & confirmamus, ſupplentes omnes & ſingulos, tam juris quam facti defectus, ſi qui forſan intervenerint in eisdem. Et nihilominus venerabili fratri noſtro Epiſcopo civitatenſi, & dilectis filiis Abbati Monaſterii ſancti Galli Conſtantienſis Diœceſis, ac Decano Eccleſiæ Conſtantienſis per Apoſtolica ſcripta mandamus, quatenus ipſi, vel duo, aut unus eorum, per ſe, vel alium ſeu alios præmiſſa omnia & ſingula ubi & quando expedierit, fuerintque deſuper requiſiti ſolemniter publicantes, ac eisdem Abbati & Conventui efficacis defenſionis præſidio aſſiſtentes, non permittant eos contra præinſertarum & præſentium litterarum tenorem a quoquam quovis quæſito colore moleſtari, ſeu quomodolibet perturbari. Contradictores, moleſtatores ac perturbatores quos-

quoslibet & rebelles per cenſuras Eccleſiaſticas, atque alia juris remedia appellatione poſtpoſita compeſcendo, invocato etiam ad hoc, ſi opus fuerit auxilio brachii ſecularis, non obſtantibus conſtitutionibus & ordinationibus Apoſtolicis, nec non omnibus illis, quæ idem Innocentius Prædeceſſor in ſuis litteris voluit non obſtare contrariis quibuscunque. Aut ſi aliquibus communiter vel diviſim ab eadem ſit ſede indultum, quod interdici, ſuſpendi, vel excommunicari non poſſint, per Apoſtolicas litteras non facientes plenam & expreſſam, ac de verbo ad verbum de indulto hujusmodi mentionem. Nulli ergo omnino hominum liceat hanc paginam noſtræ approbationis, confirmationis, ſuppletionis & mandati infringere, vel ei auſu temerario contraire Si quis autem hoc attentare præſumpſerit, indignationem omnipotentis Dei, ac beatorum Petri & Pauli Apoſtolorum ejus ſe noverit incurſurum. Datum Romæ apud ſanctum Petrum. Anno Incarnationis Dominicæ, milleſimo, quadringenteſimo, octuageſimo ſecundo, decimo Kalen. Junii, Pontificatus noſtri Anno undecimo. Et deinde pro parte dilectorum filiorum Georgii, moderni Abbatis Monaſterii prædicti ac Conventus præfatorum nobis ſit humiliter ſupplicatum, litteras, privilegia, gratias, indulta, exemptiones & libertates hujusmodi, illarumque confirmationes, approbationes & innovationes confirmare & approbare, aliasque in præmiſſis oportune providere de benignitate Apoſtolica dignaremur. Nos igitur Georgium Abbatem & Conventum prædictos, ac eorum ſingulos a quibuscunque excommunicationis, ſuſpenſionis & interdicti, aliisque Eccleſiaſticis ſententiis, cenſuris & pœnis a viro, vel ab homine quavis occaſione, vel cauſa latis, ſi quibus quomodolibet innodati exiſtunt; ad effectum præſentium duntaxat conſequendum, harum ſerie abſolventes & abſolutum fore cenſentes, hujusmodi ſupplicationibus inclinati, litteras prædictas auctoritate Apoſtolica, tenore præſentium, quatenus ſunt in uſu, approbamus, ac perpetuæ firmitatis robur obtinere decernimus. Privilegia vero, gratias, indulta, exemptiones & libertates Imperatorum, Regum & aliorum Principum ſecularium, illorumque confirmationem, approbationem & innovationem hujusmodi, quatenus rationabilia, & a ſacris Canonibus non deviantia, ac etiam in uſu exiſtant, eadem auctoritate confirmamus, ac etiam approbamus, ſupplentes omnes & ſingulos defectus, ſi qui forſan in privilegiis, gratiis, indultis, exemptionibus, libertatibus & Maximiliani Regis confirmatione ac innovatione intervenerint. Non obſtantibus conſtitutionibus & ordinationibus Apoſtolicis, ac omnibus illis, quæ idem Sixtus Prædeceſſor in dictis ejus litteris voluit non obſtare, cæterisque contrariis quibuscunque. Nulli ergo omnino hominum liceat hanc paginam noſtræ abſolutionis, approbationis, conſtitutionis, confirmationis & ſuppletionis infringere, vel ei auſu temerario contraire. Si quis autem hoc attentare præſumpſerit, indignationem omnipotentis Dei & beatorum Petri & Pauli Apoſtolorum ejus ſe noverit incurſurum. Datum Romæ apud ſanctum Petrum, Anno Incarnationis Dominicæ milleſimo, quingenteſimo tertio, Non. Novemb. Pontificatus noſtri Anno nono. Quocirca diſcretioni veſtræ per Apoſtolica ſcripta mandamus, quatenus vos, vel duo, aut unus veſtrum, per vos, vel alium, ſeu alias prædictas litteras, ac omnia & ſingula in eis contenta, ubi & quando expedierit, ac quoties pro parte Georgii, ſeu pro tempore exiſtentis Abbatis Monaſterii & Conventus prædictorum fueritis ſuper hoc requiſiti, ſolemniter publicantes, eisque in præmiſſis efficacis defenſionis præſidio aſſiſtentes, faciatis ea omnia & ſingula inviolabiliter obſervari. Non permittentes eosdem Abbatem & Conventum ſuper illis per quoscunque quomodolibet moleſtari, moleſtatores, nec non contradictores quoslibet, & rebelles cujuscunque dignitatis, ſtatus, gradus, ordinis vel conditionis extiterint, etiamſi Pontificali, aut alia Eccleſiaſtica vel mundana dignitate præfulgeant, auctoritate noſtra per cenſuram Eccleſiaſticam, & alia oportuna juris remedia, appellatione poſtpoſita, compeſcendo. Et inſuper legitimis ſuper his per vos habendis ſervatis proceſſibus, illos, quoties expedierit, aggravare curetis, invocato etiam ad hoc, ſi opus fuerit, auxilio brachii ſecularis: Non obſtantibus conſtitutionibus & ordinationibus Apoſtolicis, nec non ſtatutis & conſuetudinibus Monaſterii & ordinis prædictorum juramento, confirmatione Apoſtolica, vel quavis alia firmitate roboratis, contrariis quibuscunque. Aut ſi aliquibus communiter vel diviſim ab eadem ſit ſede indultum, quod interdici, ſuſpendi, vel excommunicari non poſſint per litteras Apoſtolicas non facientes plenam & expreſſam, ac de verbo ad verbum de indulto hujusmodi mentionem. Datum Romæ apud ſanctum Petrum, Anno Incarnationis Dominicæ milleſimo, quingenteſimo tertio. Non. Novemb. Pontificatus noſtri Anno nono.

F. de Turrecremata. N. de Caſtrillo.
Jo. Lilius. P. Zuba. H. Jacoberti.
P. Colonna.
G. de Lama. P. Thomarotius.
P. Lante. Pius Agnellus.

XV.

XV.

Ejusdem Confirmation aller ſowohl Päbſt- als Käyſerlichen und anderer der Abtey Roggenburg ertheilten Privilegien und Freyheiten, de Anno 1503.

ALexander Epiſcopus, Servus Servorum DEI, ad petpetuam rei memoriam. Ea quæ pro felici & proſpero ſtatu Eccleſiarum & Monaſteriorum omnium ſalubriter dirigendo per Romanos Pontifices, prædeceſſores noſtros & alias provide juſta fuiſſe comperimus, nec non privilegia, gratias, indulta, exemptiones & libertates, quæ ipſis per Imperatores & Reges, & alios Principes ſeculares conceſſa fuiſſe dicuntur, ut eo efficaciora permaneant, quo per ſedis Apoſtolicæ ſubſidium fuerint firmius ſtabilita, cum a nobis petitur, Apoſtolico munimine libenter roboramus. Sane dudum a felicis recordationis Sixto Papa IV. Prædeceſſore noſtro litteræ emanarunt, in quibus tenor aliarum litterarum piæ memoriæ Innocentii Papæ IV. etiam Prædeceſſoris noſtri inſertus reperitur, & per quas idem Sixtus Prædeceſſor nonnulla privilegia, gratias, indulta, exemptiones & libertates, tam per nonnullos Romanos Pontifices, Prædeceſſores noſtros, quam Imperatores & Reges, ac alios Principes ſeculares, olim Præpoſito, & deinde Abbati Monaſterii in Roggenburg, Præmonſtratenſis Ordinis, Auguſtenſis Diœceſis, Provinciæ Moguntinenſis, quod antiquitus per Præpoſitum gubernari conſueverat, & illius Conventui conceſſa, quæ videlicet per eosdem Imperatores, Reges & Principes ſeculares conceſſa, poſtmodum per chariſſimum in Chriſto Filium noſtrum Maximilianum Regem, illuſtrem Romanum confirmata & innovata extiterunt auctoritate Apoſtolica, approbavit & confirmavit tenoris ſubſequentis. Sixtus Epiſcopus, Servus Servorum DEI, ad perpetuam rei memoriam. Quoniam in his, quæ felicem Monaſteriorum & Religioſorum locorum quorumlibet ſtatum & augmentum concernunt, noſtra jugiter verſatur intentio, ea propter his, quæ ad hoc a Romanis Pontificibus, Prædeceſſoribus noſtris emanaſſe comperimus, ut firma perpetuo & illibata perſiſtant, libenter, cum a nobis petitur, Apoſtolici munimis adjicimus firmitatem. Dudum ſiquidem a felicis recordationis Innocentio P. P. IV. Prædeceſſore noſtro emanarunt litteræ tenoris ſubſequentis. Innocentius Epiſcopus, Servus Servorum Dei, dilecto Filio Præpoſito Eccleſiæ ſancti Auguſtini de Roggenburg, ejusque Fratribus, tam præſentibus, quam futuris, regularem vitam profeſſis in perpetuum, religioſam vitam eligentibus, Apoſtolicum convenit adeſſe præſidium, ne forte cujuslibet temeritatis incurſus, aut eos a propoſito revocet, aut robur, quod abſit, ſacræ Religionis infringat, ea propter, dilecti in Domino Filii, veſtris juſtis poſtulationibus annuimus, & Eccleſiam ſancti Auguſtini de Roggenburg, Auguſtenſis Diœceſis, in qua divino eſtis obſequio mancipati, ſub beati Petri & noſtra protectione ſuſcipimus, & præſentis ſcripti privilegio communimus. Imprimis ſiquidem ſtatuentes, ut Ordo Canonicus, qui ſecundum Deum & beati Auguſtini regulam atque inſtitutionem Præmonſtratenſium Fratrum in eadem Eccleſia inſtitutus eſſe dinoſcitur perpetuis ibidem temporibus inviolabiliter obſervetur. Præterea quascunque poſſeſſiones, quæcunque bona, quæ eadem Eccleſia in præſentiarum juſte & canonice poſſidet, aut in futurum conceſſione Pontificum, largitione Regum vel Principum, oblatione fidelium, ſeu aliis juſtis modis præſtante Domino poterit adipiſci, firma vobis veſtrisque ſucceſſoribus & illibata permaneat, in quibus hæc propriis duximus exprimenda vocabulis, locum ipſum, in quo præfata Eccleſia ſita eſt cum omnibus pertinentiis ſuis, villam de Inveſtetten & de Brenthal, de Schiezen, de Monnſeshoven, & de Ebershuſen, villas cum pertinentiis earundem de Grosnet, Albenbere, & de Steinbere, villas cum pertinentiis earundem, nec non & Eccleſias alias poſſeſſiones veſtras cum pratis, terris, vineis, nemoribus, uſuagiis & paſcuis in boſco & plano, in aquis & molendinis, in viis & ſemitis, & omnibus aliis libertatibus & immunitatibus ſuis. Sane prædiorum veſtrorum, quæ propriis manibus aut ſumptibus colitis, de quibus aliquis hactenus vos ſpoliavit, ſive de veſtrorum animalium nutrimentis nullus a vobis decimas exigere vel extorquere præſumat: Liceat quoque vobis Clericos vel Laicos liberos & abſolutos a ſeculo fugientes ad converſionem recipere, & eos absque contradictione aliqua retinere. Inſuper, ut nulli fratrum veſtrorum poſt factam in Eccleſia veſtra promiſſionem fas ſit ſine Præpoſiti ſui licentia, niſi arctioris Religionis obtentu de eodem loco diſcedere, diſcedentem vero absque communium litterarum veſtrarum cautione nullus audeat retinere. Cum autem generale interdictum terræ fuerit, liceat vobis, clauſis januis, excommunicatis & interdictis excluſis, non pulſatis campanis, dummodo cauſam non dederitis interdicto ſuppreſſa voce divina officia celebrare, crisma vero & oleum ſanctum, conſecrationes Altarium, ſeu Baſilicarum,

carum, ordinationes Clericorum, qui ad ordines fuerint promovendi, a Diœceſano ſuſcipietis Epiſcopo, ſiquidem Catholicus fuerit, & gratiam & communionem ſacroſanctæ Romanæ ſedis habuerit, ea vobis voluerit ſine pravitate aliqua exhibere. Prohibemus inſuper, ut infra fines Parochiæ veſtræ nullus ſine aſſenſu Diœceſani Epiſcopi & veſtro, Capellam, ſeu Oratorium de novo conſtruere audeat, ſalvis privilegiis Pontificum Romanorum. Ad hæc novas & indebitas exactiones ab Archiepiſcopis, Epiſcopis, Archidiaconis, ſeu Decanis, aliisque omnibus Eccleſiaſticis, ſecularibusque perſonis a vobis omnino fieri prohibemus. Sepulturam quoque ipſius loci liberam eſſe decernimus, ut eorum devotioni & ultimæ voluntati, qui ſe illic ſepeliri deliberaverint, niſi forte excommunicati vel interdicti ſint, aut etiam publici uſurarii, nullus obſiſtat, ſalva tamen juſtitia; obeunte vero te ejusdem loci Præpoſito, vel tuorum quolibet ſucceſſorum nullus ibidem qualibet ſurreptionis aſtutia ſeu violentia præponatur, niſi qnem fratres communi conſenſu vel fratrum major pars conſilii ſanioris ſecundum Deum & beati Auguſtini regulam providerint eligendum, paci quoque & tranquillitati veſtræ paternâ impoſterum ſolicitudine providere volentes, auctoritate Apoſtolica prohibemus, ut infra clauſuras locorum, ſeu grangiarum veſtrarum nullus rapinam ſeu furtum facere, ignem apponere, ſanguinem fundere, hominem temere capere, vel juſtificare, ſeu violentiam audeat exercere. Præterea omnes libertates & immunitates a Prædeceſſoribus noſtris, Rom. Pontific. Eccleſiæ veſtræ conceſſas, nec non libertates & exemptiones ſecularium exactionum a Regibus & Principibus, vel aliis fidelibus rationabiliter vobis indultas, auctoritate Apoſtolica confirmamus, & præſentis ſcripti privilegio communimus: Decernimus ergo, ut nulli omnino hominum liceat præfatam Eccleſiam temere perturbare, aut ejus poſſeſſiones auferre, vel ablatas retinere, minuere, ſeu quibuslibet vexationibus fatigare, ſed omnia integre conſerventur eorum, pro quorum gubernatione & ſuſtentatione conceſſa ſunt uſibus omnibus profutura, ſalva ſedis Apoſtolicæ auctoritate, & Diœceſani Epiſcopi canonica juſtitia. Si quæ igitur in futurum Eccleſiaſtica, ſecularisve perſona hanc noſtræ conſtitutionis paginam ſciens contra eam temere venire tentaverit, ſecundo, tertiove commonita, niſi reatum ſuum congrua ſatisfactione correxerit, poteſtatis, honorisque ſui careat dignitate, reumque ſe divino judicio exiſtere, de perpetrata iniquitate cognoſcat, & ſe a ſacratiſſimo corpore & ſanguine Dei & Domini Redemptoris noſtri JEſu Chriſti aliena fiat, atque in extremo examine diſtrictæ ſubjaceat ultioni. Cunctis autem eidem loco ſua jura ſervantibus ſit pax Domini noſtri, quatenus & hic fructum bonæ actionis percipiant, & apud diſtrictum judicem præmia æternæ pacis inveniant, Amen. Datum Lugduni, per manum Magiſtri Marini, ſanctæ Romanæ Eccleſiæ Vice-Cancellarii, duodecimo Kalend. Julii, Indict. ſexta. Incarnationis Dominicæ Anno milleſimo, ducenteſimo, quadrageſimo octavo. Pontificatus vero Domini Innocentii Papæ IV. Anno quinto. Cum autem, ſicut exhibita nobis nuper pro parte dilectorum filiorum, Abbatis & Conventus prædicti Monaſterii, olim per Præpoſitum ſoliti gubernari, petitio continebat, ipſi deſiderent litteras prædictas tunc Præpoſito & fratribus dicti Monaſterii conceſſas, ac omnia & ſingula in eis contenta, pro illorum ſubſiſtentia firmiori etiam a nobis auctoritate Apoſtolica confirmari & approbari. Nos igitur cupientes, ut litteræ prædictæ eo firmius illibatæ perſiſtant, quo ſæpius fuerint Apoſtolicæ ſedis præſidio communitæ, eorundem Abbatis & Conventus in hac parte ſupplicationibus inclinati, litteras prædictas ac omnia & ſingula in eis contenta, nec non alia bona, quæ poſtea Abbas & Conventus, ſeu tunc Præpoſitus exiſtens præfati adepti fuerint, ac etiam litteras, exemptiones & gratias quascunque a Regibus & Principibus, ac etiam ab inclitæ memoriæ Sigismundo, Romanorum Imperatore ſemper Auguſto, ſuper gratia & privilegio utendi civilegio in oppido Ulm, Conſtantienſis Diœceſis, quo hactenus per centum annos & ultra pacifice & inconcuſſe præfati Abbas & Conventus uſi fuerunt, nec non ab aliis fidelibus & præſertim a chariſſimo in Chriſto filio noſtro Friderico, Romanorum Imperatore ſemper Auguſto, eisdem Abbati & Conventui ac Monaſterio rationabiliter, etiam in genere vel in ſpecie indultas & conceſſas, quatenus ſunt in uſu, auctoritate Apoſtolica, & ex certa ſcientia, tenore præſentium, approbamus, & confirmamus, ſupplentes omnes & ſingulos, tam juris quam facti defectus, ſi forſan intervenerint in eisdem. Et nihilominus venerabili fratri noſtro, Epiſcopo Civitatenſi, & dilectis filiis, Abbati Monaſterii S. Galli, Conſtantienſis Diœceſis, & Decano Eccleſiæ Conſtantienſis Diœceſis per Apoſtolica ſcripta mandamus, quatenus ipſi, vel duo, aut unus eorum, per ſe vel alium, ſeu alios, præmiſſa omnia & ſingula, ubi & quando expedierit, fuerintque deſuper requiſiti, ſolemniter publicantes ac eisdem Abbati & Conventui efficacis defenſionis præſidio aſſiſtentes, non permittant eos contra præinſertarum & præſentium litterarum tenorem a quoquam quovis quæſito colore moleſtari, ſeu quomodolibet peturbari. Contradictores, moleſtatores & perturbatores quoslibet & rebelles per cenſuras Eccleſiaſticas, atque alia juris remedia appellatione poſtpoſita compeſcendo, invocato etiam ad hoc, ſi opus fuerit, auxilio brachii ſecularis. Non obſtantibus conſtitutionibus & ordinationibus Apoſtolicis, nec non omnibus illis, quæ idem Innocentius Prædeceſſor noſter in ſuis litteris voluit non obſtare, contrariis quibuscunque. Aut ſi aliquibus communiter vel diviſim ab ea ſit ſede indultum, quod interdici, ſuſpendi vel excommuniri non poſſint, per litteras Apoſtolicas non facientes plenam & expreſſam, ac de verbo ad verbum de indulto hujusmodi mentionem. Nulli ergo omnino hominum liceat hanc paginam noſtræ approbationis, confirmationis, ſuppletionis & mandati infringere, vel ei temerario auſu contraire. Si quis autem hoc attentare præſumpſerit, indignationem omnipotentis Dei, ac beatorum Petri & Pauli Apoſtolorum ejus ſe noverit incurſurum. Datum Romæ apud ſanctum Petrum, Anno Incarnationis Dominicæ milleſimo, quadringenteſimo ſecundo. Decimo Kalend. Junii. Pontificatus noſtri Anno undecimo. Et deinde pro parte dilectorum filiorum Georgii, Abbatis Monaſterii prædicti & Conventus præfatorum nobis fuit humiliter ſupplicatum, ut litteras, privilegia, gratias, indulta, exemptiones & libertates hujusmodi, illorumque confirmationes, approbationes & innovationes confirmare & approbare, aliasque in præmiſſis oportune providere, de benignitate Apoſtolica dignaremur. Nos igitur Georgium Abbatem, & Conventum prædictos, ac eorum ſingulos a quibuscunque excommunicationis, ſuſpenſionis & interdicti, aliisque Eccleſiaſticis ſententiis, cenſuris & pœnis, a jure vel ab homine, quavis occaſione vel cauſa latis, ſi quibus quomodolibet innodati exiſtunt, ad effectum præſentium duntaxat conſequendum, harum ſerie abſolventes, & abſolutos fore cenſentes, hujusmodi ſupplicationibus inclinati litteras prædictas auctoritate Apoſtolica tenore præſentium, quatenus ſunt in uſu, approbamus, & perpetuæ firmitatis robur obtinere decernimus. Privilegia vero, gratias, indulta, exemptiones & libertates Imperatorum, Regum & aliorum Principum ſecularium, illorumque confirmationem, approbationem & innovationem hujusmodi, quatenus rationabilia, & a ſacris Canonibus non deviantia, ac etiam uſu exiſtant, eadem auctoritate confirmamus, ac etiam approbamus, ſupplentes omnes & ſingulos defectus, ſi qui forſan in privilegiis, gratiis, indultis, exemptionibus, libertatibus, & Maximiliani Regis confirmatione & innovatione intervenerint. Non obſtantibus conſtitutionibus & ordinationibus Apoſtolicis, ac omnibus illis, quæ idem Sixtus Prædeceſſor, in dictis ejus litteris voluit non obſtare, cæterisque contrariis quibuscunque. Nulli ergo omnino hominum liceat hanc paginam noſtræ abſolutionis, approbationis, conſtitutionis, confirmationis & ſuppletionis infringere, vel ei auſu temerario contraire. Si quis autem hoc attentare præſumpſerit indignationem omnipotentis Dei, ac beatorum Petri & Pauli Apoſtolorum ejus ſe noverit incurſurum. Datum Romæ apud ſanctum Petrum. Anno Incarnationis Dominicæ milleſimo, quingenteſimo tertio. Non. Novemb. Pontificatus noſtri Anno nono.

F. de Turrecremata.

P. Zuba.

Jo. Lilius. P. Thomarotius

XVI.

Ejusdem Bulla, **vermöge welcher die Aebte zu St. Ulrich und** Afra **in Augſpurg, ingleichen zu Weiblingen, und der Probſt zu St. Stephan in Coſtanz, zu** Conſervatoribus **derer** Privilegien **und Freyheiten der Abtey Roggenburg ernennet worden,** de Anno 1518.

ALexander Epiſcopus, Servus Servorum DEI, dilectis Filiis Sancti Udalrici Auguſtenſis, & in Wiblingen Conſtantienſis Diœceſis, Monaſterium Abbatibus, ac Præpoſito Eccleſiæ ſancti Stephani Conſtantienſis, ſalutem & Apoſtolicam benedictionem. Militanti Eccleſiæ licet immeriti, diſponente Domino, præſidentes, circa curam Eccleſiarum & Monaſteriorum omnium ſolertia reddimur indefeſſa ſoliciti, ut juxta debitum paſtoralis officii eorum occurramus, diſpendiis & profectibus divina cooperante clementia ſalubriter intendamus. Sane pro parte dilectorum Filiorum Georgii Abbatis & Conventus Monaſterii in Roggenburg, Præmonſtratenſis Ordinis, Auguſtenſis Diœceſis, Provinciæ Moguntinenſis conqueſtione percepimus, quod nonnulli Archiepiſcopi, Epiſcopi, aliique Eccleſiarum Prælati ac Clerici, ac Eccleſiaſticæ perſonæ, tam religioſæ quam ſeculares, nec non Duces, Marchiones, Comites, Barones, Nobiles, Milites & Laici communia civitatum, univer-

univerſitates oppidorum, caſtrorum, villarum & aliorum locorum, ac aliæ ſingulares perſonæ Civitatum & Diœceſium, ac aliarum partium diverſarum occuparunt, & occupari fecerunt caſtra, villas & alia loca, terras, domos, poſſeſſiones, jura & jurisdictiones, nec non fructus, cenſus, reditus & proventus dicti Monaſterii, ac nonnulla alia bona, mobilia & immobilia, ſpiritualia & temporalia ad Abbatem & Conventum ac Monaſterium prædicta, illiusque ſingulares perſonas, ac parochiales Eccleſias eidem Monaſterio mediate, vel immediate ſubjectas, in quibus jus patronatus, ſeu præſentandi habere noſcuntur, ſpectantia, & ea detinent indebite occupata, ſeu ea detinentibus præſtant auxilium, conſilium vel favorem: Nonnulli etiam Civitatum & Diœceſium ac partium prædictarum, qui nomen Domini in vacuum recipere non formidant, eisdem Abbati & Conventui, ac perſonis ſuper prædictis caſtris, villis & locis aliis, terris, domibus, poſſeſſionibus, juribus, jurisdictionibus, fructibus, cenſibus, redditibus & proventibus eorundem, & quibuscunque aliis bonis mobilibus & immobilibus, ſpiritualibus & temporalibus, & aliis rebus ad eosdem Abbatem & Conventum ac Monaſterium, Eccleſias & perſonas ſpectantibus multiplices moleſtias & injurias inferunt ac jacturas. Quare Georgius Abbas & Conventus præfati nobis humiliter ſupplicarunt, ut cum eisdem valde reddatur difficile pro ſingulis quærelis ad Apoſtolicam ſedem habere recurſum, providere ipſis ſuper hoc paterna diligentia curaremus. Nos igitur adverſus occupatores, detentores, præſumptores, moleſtatores & injuriatores hujusmodi illo volentes eisdem Abbati & Conventui ac Monaſterio & perſonis remedio ſubvenire, per quod ipſorum compeſcatur temeritas, & aliis aditus committendi ſimilia præcludatur, ipſos Georgium Abbatem & Conventum, ac eorum ſingulos a quibuscunque excommunicationis, ſuſpenſionis, & interdicti, aliisque Eccleſiaſticis ſententiis, cenſuris & pœnis, a jure vel ab homine, quavis occaſione vel cauſa latis, ſi quibus quomodolibet innodati exiſtunt, ad effectum præſentium duntaxat conſequendum harum ſerie abſolventes, & abſolutos fore cenſentes, diſcretioni veſtræ per Apoſtolica ſcripta mandamus, quatenus vos, vel duo, aut unus veſtrum per vos, vel alium, ſeu alios, etiamſi ſint extra loca, in quibus deputati eſtis conſervatores & judices præfatis Abbati & Conventui, ac perſonis efficacis defenſionis præſidio aſſiſtentes, non permittatis eosdem ſuper his & quibuslibet aliis bonis & viribus ad Abbatem & Conventum, ac Monaſterium & perſonas ac Eccleſias prædicta ſpectantibus ab eisdem, vel quibuslibet aliis indebite moleſtari, vel eis gravamina, ſeu damna, vel injurias irrogari, facturi dictis Abbati & Conventui ac perſonis, cum ab eis vel Procuratoribus ſuis, aut eorum aliquo fueritis requiſiti, ſeu alter veſtrum fuerit requiſitus de prædictis & aliis perſonis quibuslibet ſuper reſtitutione hujusmodi caſtrorum, villarum, terrarum, & aliorum locorum, jurium, jurisdictionum & bonorum mobilium & immobilium, reddituum quoque ac proventuum, & aliorum quorumcunque bonorum, nec non de quibuslibet moleſtiis, injuriis atque damnis præſentibus & futuris: in illis videlicet, quæ judicialem requirunt indiginem, ſummarie ſimpliciter & de plano, ſine ſtrepitu & figura judicii. In aliis vero, prout qualitas eorum exegerit juſtitiæ complementum. Occupatores ſeu detentores, præſumptores, moleſtatores, & injuriatores hujusmodi, nec non contradictores quoslibet & rebelles cujuscunque dignitatis, ſtatus, gradus, ordinis & conditionis extiterint, quandocunque vel quotiescunque expedierit, auctoritate noſtra, per cenſuram Eccleſiaſticam appellatione poſtpoſita compeſcendo, invocato ad hoc, ſi opus fuerit, auxilio brachii ſecularis. Et nihilominus legitimis ſuper his per vos habendis ſervatis proceſſibus, illos, quotiens opus fuerit, aggravare curetis. Cæterum ſi per ſummariam informationem, per vos ſuper his habendam vobis conſtiterit, quid ad loca, in quibus occupatores, detentores, præſumptores, moleſtatores & injuriatores præfatos eſſe contigerit, pro citationibus de eis faciendis tutus non pateat acceſſus, vel eorum præſentia commode nequeat haberi, nos vobis citationes ipſas per edicta publica locis publicis, & partibus illis vicinis affigenda, de quibus ſit veriſimilis conjectura, quod ad eorundem citatorum notitiam pervenire valeant, faciendi plenam & liberam concedimus, tenore præſentium, facultatum, ac volumus, & dicta auctoritate decernimus, quod citationes hujusmodi ſic factæ, perinde eosdem citatos arctent, ac ſi illis perſonaliter factæ & intimatæ forent: Non obſtantibus, tam felicis recordationis Bonifacii Papæ VIII. Prædeceſſoris noſtri, in quibus cavetur, ne aliquis extra ſuam Civitatem & Diœceſin, niſi in certis exceptis caſibus, & in illis ultra unam Diætam a fine ſuæ Diœceſis ad judicium evocetur, ſeu ne judices & conſervatores a ſede deputati prædicta extra Civitatem & Diœceſin, in quibus deputati fuerunt, contra quoscunque procedere, aut alii, vel aliis vices ſuas committere, aut aliquos ultra unam Diætam a fine Diœceſis eorundem trahere præſumant, & de duabus

duabus Dietis in Concilio generali edita, dummodo ultra quatuor Dietas aliquis, auctoritate præſentium, non trahatur, ſeu quod de aliis quam de manifeſtis injuriis ac violentiis, & aliis, quæ judicialem requirunt indaginem, pœnis in eos, ſi ſecus egerint, & in id procurantes adjectis, conſervatores ſe nullatenus intromittant, quam de manifeſtis prædeceſſoribus noſtris Romanis Pontificibus, tam de judicibus delegatis & conſervatoribus, quam perſonis ultra certum numerum ad judicium non vocandis, aut aliis editis, quæ veſtræ poſſent hac in parte jurisdictioni aut poteſtati, ejusque libero exercitio quomodolibet obviare: ſeu ſi aliquibus communiter vel diviſim a prædicta ſit ſede indultum, quod excommunicari, ſuſpendi, vel interdici, ſeu extra vel ultra certa loca ad judicium evocari non poſſint per litteras Apoſtolicas non facientes plenam & expreſſam, ac de verbo ad verbum de indulto hujusmodi, & eorum perſonis, locis, ordinibus & nominibus propriis mentionem, & qualibet alia indulgentia dictæ ſedis generali vel ſpeciali, cujuscunque tenoris exiſtat, per quam præſentibus non expreſſam, vel totaliter non inſertam noſtræ jurisdictionis explicatio valeat in hac parte quomodolibet impediri, & de qua cujusque toto tenore de verbo ad verbum in noſtris litteris habenda ſit mentio ſpecialis. Cæterum volumus & præfata auctoritate decernimus, quod quilibet veſtrum proſequi valeat articulum etiam per alium inchoatum, quamvis idem inchoans nullo fuerit canonico impedimento præpeditus, quodque a dato præſentium ſit vobis & unicuique veſtrum in præmiſſis omnibus & eorum ſingulis cæptis & non cæptis præſentibus & futuris perpetuata poteſtas, & jurisdictio attributa, ut eo vigore, eaque firmitate poſſitis in præmiſſis omnibus & ſingulis cæptis & non cæptis præſentibus & futuris, & pro prædictis procedere, ac ſi prædicta omnia & ſingula coram vobis cæpta fuiſſent, & jurisdictio veſtra, & cujuslibet veſtrum in prædictis omnibus & ſingulis per citationem vel modum alium perpetuata legitime extitiſſet, conſtitutione prædicta ſuper conſervatoribus, & alia qualibet in contrarium edita non obſtante. Præſentibus perpetuis futuris temporibus valituris. Datum Romæ apud Sanctum Petrum, Anno Incarnationis Dominicæ Milleſimo, quingenteſimo decimo octavo. Kalend. Decembris. Pontificatus noſtri anno nono.

XVII.

Ejusdem Privilegium **vor den Abt zu Roggenburg, worinn er ihm den Gebrauch der** Pontificalien, **ingleichen die Freyheit, entweihete Kirchen zu weihen und andere Dinge mehr, verſtattet,** de Anno 1518.

ALexander Epiſcopus, Servus Servorum Dei, dilectis Filiis, Georgio, Abbati & Conventui Monaſterii Roggenburg, Præmonſtratenſis Ordinis, Auguſtenſis Diœceſis Salutem & Apoſtolicam benedictionem. Expoſcit veſtræ devotionis affectus, quem ad nos & Romanam geritis Eccleſiam, & Religionis promeretur honeſtas, ut humiles preces veſtras, quantum cum Deo poſſumus ad exauditionis gratiam admittamus. Hinc eſt, quod nos veſtris honeſtis votis annuere volentes, ac vos & veſtrum quemlibet a quibuscunque excommunicationis, ſuſpenſionis & interdicti, aliisque Eccleſiaſticis ſententiis, cenſuris & pœnis a jure vel ab homine, quavis occaſione vel cauſa latis, ſi quibus quomodolibet innodati eſtis ad effectum præſentium duntaxat conſequendum, harum ſerie abſolventes, & abſolutos fore cenſentes veſtris in hac parte ſupplicationibus inclinati, ut tu fili, Abbas & tui ſucceſſores, qui pro tempore fuerint, Monaſterii de Roggenburg, Præmonſtratenſis Ordinis, Auguſtenſis Diœceſis, Provinciæ Moguntinæ, Abbates, Mitra, Annulo, Sandaliis, Cirotecis & aliis inſigniis & ornamentis pontificalibus uti, & quotiescunque te & ſucceſſores prædictos divina officia ſolemniter celebrare contigerit Benedictionem ſolemnem poſt miſſarum Veſperorum & Matutinarum ſolemnia Conventui, populo ad divina in ſingulis Monaſteriis ejusdem Ordinis ac Eccleſiis parochialibus eisdem mediate vel immediate ſubjectis, dummodo aliquis Antiſtes, vel Apoſtolicæ ſedis legatus tunc præſens non fuerit, ſupra populum elargiri, ac pallas, veſtes, & alia ornamenta ſacerdotalia ad divinum cultum neceſſaria & pertinentia, quotiescunque opus fuerit, benedicere, ac dicti & aliorum Monaſteriorum eidem ſubjectorum perſonis ad hoc idoneis quatuor minores ordines, etiam extra tempora a jure ſtatuta, alias tamen rite conferre, ac ejusdem et illi ſubjectorum Monaſteriorum prædictorum, cæterasque etiam parochiales Eccleſias illis, ut præfertur, ſubjectas ac Capellas, Altaria & Cœmiteria earundem Eccleſiarum aqua prius, ut moris eſt per aliquem Catholicum Antiſtitem benedicta, quotiescunque effuſione ſanguinis vel ſeminis polluta fuerint reconciliare perpetuo, libere & licite poſſitis, felicis recordationis Alexandri Papæ IV. prædeceſſoris noſtri, quæ incipit: Abbates &c. ac illa, quæ præcipit reconciliationes

hujusmodi per Epiſcopos tantum fieri, & quibusvis aliis Apoſtolicis, ac in Provincialibus & Synodalibus Conciliis editis generalibus, vel ſpecialibus conſtitutionibus & ordinationibus, nec non Monaſterium & Ordinis prædictorum juramento, confirmatione Apoſtolica, vel quavis alia firmitate roboratis ſtatutis & conſuetudinibus, cæterisque contrariis nequaquam obſtantibus, tibi & eisdem ſucceſſoribus auctoritate Apoſtolica tenore præſentium de ſpecialis dono gratiæ indulgemus. Nulli ergo omnino hominum liceat hanc paginam noſtræ abſolutionis & conceſſionis infringere, vel ei auſu temerario contraire. Si quis autem hoc attentare præſumpſerit, indignationem omnipotentis Dei, ac beatorum Petri & Pauli Apoſtolorum ejus ſe noverit incurſurum. Datum apud Sanctum Petrum, Anno Incarnationis Dominicæ milleſimo, quingenteſimo, decimo octavo. Kalend. Decembris, Pontificatus noſtri Anno nono.

P. Zuba.

P. Thomarotius.

X. Von Roth/ insgemein Münchroth genannt.

I.

Pabſts Eugenii III. Bulla, **vermöge deſſen er die** Fundation **der Abtey Roth** confirmiret/ **ſelbige in ſeinen und des Römiſchen Stuhls Schutz genommen/ auch ihr unterſchiedene** Privilegia **ertheilet**/ de Anno 1152.

EUgenius Epiſcopus, Servus Servorum DEI, dilectis Filiis Othinoni, Abbati & Prælato Eccleſiæ S. Dei Genitrici s Mariæ, & B. Verenæ Virginis in Roth, ejusque fratribus, tam præſentibus, quam futuris regularem vitam profeſſis in perpetuum. Quoniam ſine veræ cultu Religionis nec Eccleſiæ poteſt ſalva conſiſtere, nec gratum Deo exhiberi ſervitium: oportet nos ubicunque poſſumus, ſacram Religionis obſervantiam inſtituere, & inſtituta exacta diligentia conſervare. Eapropter, dilecti in Domino Filii, veſtris juſtis poſtulationibus clementer annuimus, & Eccleſiam S. Dei Genitricis Mariæ, & B. Verenæ de Rotha, quæ a nobili Matrona & Vidua, nomine Hemma, & filio ejus Chunone, liberis hominibus in proprio ſuo allodio (A. 1126.) conſtructa eſt, & ſub unius Bizantii cenſu Sacroſanctæ Romanæ Eccleſiæ annis ſingulis perſolvendo, B. Petro Principi Apoſtolorum oblata, & in qua divino mancipati eſtis obſequio, ſub B. Petri, & noſtra protectione ſuſcipimus, & præſentis ſcripti privilegio communimus. Imprimis ſiquidem ſtatuentes, ut Ordo Canonicus, qui ſecundum Dei timorem, & Beati Auguſtini Regulam ibi, auctore Domino, inſtitutus eſſe dignoſcitur, perpetuis ibidem temporibus inviolabiliter obſervetur. Præterea poſſeſſiones, ſive Eccleſiaſticas, ſive ſeculares, ad ſe pertinentes, ut eſt Eccleſia proprii fundi Rothæ, cum omni dote, cum omni jure Eccleſiaſtico. Similiter Eccleſia Berckheim, cum hominibus cenſualibus, cum omni dote, cum omni jure Eccleſiaſtico, cum proprio allodio, & cæteris prædiis in eadem villa, cum omni jure exiſtentibus. Similiter Eccleſia Schopfloch, cum hominibus cenſualibus, cum omni dote, cum omni jure Eccleſiaſtico, & proprium allodium in eadem villa cum omni jure exiſtens. Similiter Capellana Eccleſia Nattenbuech, & allodium proprium ibidem cum omni jure legitimo exiſtens, & allodium Tenisheim, & prædia in villis, Hoggenberg, Veldſtetten, Grabenſtetten. Eccleſia quoque Steinbach cum hominibus cenſualibus, cum omni dote, cum omni jure Eccleſiaſtico, & cætera prædia, cum omni jure legitimo in eadem villa exiſtentia. Prædia quoque in villis, videlicet Dushofen, Mazenhofen, Harde, Hauſen, Oye, Cravvinkel, Mampen, Maiſelſtain, Stivenhofen. Capellana Eccleſia Rüthinæ cum proprio allodio & vinea, ibidem plantata. In villa Curienſi, quæ dicitur Amödes, prædium unum, in villa Wilperch prædium unum. Eccleſia Capellana Movviler, & allodium ibidem cum omni jure legitimo exiſtens, in villa, quæ

quæ dicitur ſuperior Movviler, prædium unum. Welmansvviler, Diepeldshofen, Richenhofen, Bubenhofen, Steinethal, Mittlinrieth, Haslach, Murvvangen, Habſegg, Conradtsvviler, Chonen, Wielants, Spinnelvvag, Zell, Binroth, Eicheberg, Bonlanden, Bachen, Halden, Egelſee, Obſingen, Rothum, Herbrechts, Waltenvviler, Bertmesvviler, Manzenvviler, Orſendorff, Lophaim, Hitishaim, Dalmaſingen, Schaffhuſen, Berg, nec & alia quæcunque bona, ſive concambiis, ſive qualicunque alio pretio conquiſita, in villulis, prædiolis, longe vel prope poſitis, eadem Eccleſia in præſentiarum juſte & canonice poſſidet, aut in futurum, conceſſione Pontificum, largitione Regum, vel Principum, oblatione fidelium, ſeu aliis juſtis modis, præſtante Deo, poterit adipiſci, firma vobis, veſtrisque ſucceſſoribus, & illibata permaneant. Ut autem omnipotenti Deo ſervire quietius valeatis, eundem locum ab omni poteſtate, ſeu Dominio Advocati, aut cujuslibet laicalis perſonæ liberum permanere decernimus, & quietum. Sane laborum veſtrorum, quos propriis manibus, aut ſumptibus, colitis, ſive de nutrimentis animalium veſtrorum, nullus a vobis decimas præſumat exigere. Sepulturam quoque ipſius loci liberam eſſe ſancimus, ut eorum, qui ſe illic ſepeliri deliberaverint, devotioni & extremæ voluntati eorum, niſi excommunicati ſint, nullus obſiſtat, ſalvo jure matricis Eccleſiæ. Obeunte autem in Domino ejusdem loci quolibet Præpoſito, nullus ibi, qualibet ſurreptionis aſtutia, ſeu violentia, præponatur, niſi quem fratres communi conſenſu, vel fratrum pars conſilii ſanioris ſecundum Deum, & Beati Auguſtini Regulam præviderint eligendum. Decernimus ergo, ut nulli omnino hominum liceat, præfatam Eccleſiam temere perturbare, aut ei poſſeſſiones auferre, vel ablatas retinere, minuere, ſeu aliquibus vexationibus fatigare, ſed illibata omnia & integra conſerventur, eorum, pro quorum gubernatione & ſuſtentatione conceſſa ſunt, uſibus omnimodis profutura. Ad indicium autem, quod eadem Eccleſia Beati Petri & Sanctæ Romanæ Eccleſiæ juris exiſtat, unum Bizantium nobis noſtrisque ſucceſſoribus annis ſingulis perſolvetis. Deinde omnibus Apoſtolicis viris jugum noſtrum in vicem Chriſti nobiſcum portantibus, videlicet Epiſcopis, Presbyteris, membris Chriſti, & ſpiritualibus armis accincti, Apoſtolica benedictione mandamus, & in vera Chriſti charitate rogamus, & præcipimus, ut ubicunque prædicta Eccleſia, prædicti fratres Rothenſes ad Sacram Romanam Eccleſiam pertinentes, veſtræ indiguerint ſubventioni, ſpiritualibus armis veſtris perverſos homines, invidiæ & odii fomite, adverſus eos inflammatos, & vim acrioris poteſtatis ſibi inferentes, in vice noſtra, imo omnipotentis Dei, durius increpando, excommunicando, anathematizando, ſicut vobismetipſis, ſubveniatis, & ad ſedem Apoſtolicam, niſi forte communi conſenſu & rogatu Fratrum, ſi ita expedit, ſubveniatur, ſeveriſſime compellantur. Si quæ ergo in futurum Eccleſiaſtica ſecularisve perſona hanc noſtræ conſtitutionis paginam ſciens, qualibet ſurreptionis aſtutia ſeu violentia, ſeu aliqua Advocatiæ occaſione nefanda, quam ſibi quidem & omni hominum deinceps, excepta ſola regali perſona, a nobis Apoſtolica auctoritate ſciat eſſe interdictum, contra eam temere venire tentaverit, bona eorum videlicet diripiendo, vel aliquam vim poteſtatis inferendo, ſive in proprio fundationis loco, ſive in poſſeſſionibus, villulis, prædiolis, longe vel prope ad ſe pertinentibus, ſive homines eorum ſuis ſervitiis ſubjugando, ſecundo tertiove commonita, niſi reatum ſuum congrua ſatisfactione correxerit, poteſtatis honorisque ſui dignitate careat, reamque ſe judicio divino exiſtere, de perpetrata iniquitate cognoſcat, & a ſanctiſſimo corpore ac ſanguine Dei & Domini Redemptoris noſtri JEſu Chriſti aliena fiat. Inſuper omnes ſibi adhærentes, faventes, conſentientes, Apoſtolicæ authoritatis, imo omnipotentis Dei noſtri, & omnium ſummorum Pontificum & Sacerdotum excommunicationis & anathematis alligatione ſubjaceant, & in extremitate vitæ eorum, omnium fidelium communione priventur, & ne a quoquam Sacerdotum viſitentur, per ſanctam obedientiam interdicimus, ſed ſepultura aſini, ſicut bene promeruerunt, ſepeliantur, ut in extremo etiam examine diſtrictæ, & æternæ ultionis pœna mulctentur. Cunctis autem eidem loco jura ſua ſervantibus ſit pax Domini noſtri JEſu Chriſti, quatenus & hic fructum actionis bonæ percipiant, & apud ſupremum judicem æternæ pacis inveniant.

Ego Eugenius, Catholicæ Eccleſiæ Epiſcopus.
Ego Chonradus, Sabinenſis Epiſcopus.
Ego Gg. Presb. Cardinalis, Tit. S. Caliſti.
Ego Guido, Presbyter Card. Tit. S. Chryſogoni.
Ego Theobaldus, Presbyter Card. Tit. S. Praxeidis V.
Ego Gilbertus, indignus Sacerdos S. Rom. Eccleſiæ.
Ego Albericus, Hoſtienſis Epiſcopus.
Ego Ymarus, Tuſculanus Epiſcopus.

Ego Octavianus, Diac. Card. S. Nicolai in Carcere Tulliano.
Ego Guido, Diac. Card. Tit. S. S. Cosmæ & Damiani.
Ego Odo, Diac. Card. S. Georgii ad velum aureum.
Ego Barardus, Diac. Card. S. R. Eccleſiæ.
Ego Joannes, Diac. S. Mariæ.
Ego Petrus, Diac. S. Mariæ in via lata.
Ego Jordanus, Presbyter Card. Tit. S. Suſannæ.

Datum Romæ apud S. Petrum, per manum Boſonis S. Rom. Eccleſiæ ſcriptoris, XVIII. Kal. Jan. Indict. XV. Incarnationis Dominicæ Anno M. C. LII. Pontificatus vero Domini Eugenii P. P. III. Anno octavo.

II.

Vergleich zwiſchen denen Aebten und Conventen zu St. Blaſii im Schwartzwalde, zu Ochſenhauſen und Roth, worinn ſie ihre geiſtl. Jura zu Reinſtetten und Berckheim mit einander vertauſcht, de Anno 1164.

NOtum ſit omnibus præſentibus & futuris, quod Patribus & Fratribus Cœnobiorum, videlicet, Sancti Blaſii in nigra ſilva, Sancti Georgii Hochſenhuſen, Sanctæque DEI Genitricis Mariæ in Rothe, communi conſilio placuit pro communi quoque pace & utilitate, quasdam Eccleſiaſticas poſſeſſiones in melius commutare, & ſtabilius, ut ſubſequentia declarant, ordinare.

D. enim Otteno, fratrum Rothenſium ſtrenuus Abbas, conſilio & aſſenſu congregationis ſuæ, partem Eccleſiæ, & partem decimarum ejusdem Reinſtetten, cum prædio in eadem villa ſito, & alia duo, unum ſolare, aliud Herolfshaim, Sancto Georgio Hochſenhuſen, & omnibus illic Domino militantibus, cum omni legitimo jure donavit.

D. vero Guntherus p. m. Abbas præfati Cœnobii S. Blaſii, conſilio & aſſenſu ſuæ congregationis, per manus Priorum ſuorum, D. Heinrici, ejusdem Clauſtri ſummi Priori, D. Conradi Hochſenhuſen Prioris, in præſentia Ducis Welfonis, eorum Advocati, ipſo annuente, & manu ſua tradente, partem Eccleſiæ Berckhaim Sanctæ Dei Genitrici Mariæ Rothe, & omnibus Domino inibi famulantibus, cum omni legitimo jure dedit. Hujus concambii ipſe prænominatus Dux & Princeps Teſtis exſtat, cujus etiam ſigillo hanc Teſtamenti paginam ſignavimus. Sunt & alii idonei Teſtes, quorum iſta ſunt nomina. D. Otteno, Rothenſis Abbas, Henricus & Conradus ſupradicti Priores, & aliæ quam plurimæ Religionis perſonæ. Facta ſunt autem hæc, Anno ab Incarnat. Domini 1164. 17. Kal. Decembris, in villa Memmingen.

III.

Pfaltzgraf Hugonis zu Tübingen Diploma, Krafft deſſen er der Abtey Roth die Vorſorge überläßt, die von ihm geſtiffte Probſtey Marchthal mit Religioſis zu beſetzen, de Anno 1171.

PRædilectis ſibi in Chriſto Fratribus, Ottenoni, Præpoſito & Conventui Monaſterii Rothenſis, Hugo Comes Palatinus de Tuvvingen, ſalutem & ad ſua beneplacita anhelare. Cum nos, auxilio divinæ gratiæ, de hoſtibus noſtris, qui nos & terram noſtram obſidione vallaverant militari, victoriam reportaverimus peroptatam, ut per litteras noſtras vobis intimaverimus noſtri deſiderii voluntatem, quod ad laudem & honorem nominis ejus, qui nos de inimicis noſtris conceſſit triumphare, de gremio monaſterii veſtri, viris utique in religione famoſis & virtutum ſectatoribus, vellemus, Deo concedente, monaſterium in ordine Præmonſtratenſi conſtruere & fundare; vosque ad operis hujus conſummationem promptos invenerimus & paratos; ita tamen, quod Conventui locato in locum Marchtallenſem, qui nobis jure & titulo proprietatis a noſtris genitoribus obvenit, in quo monaſterium collapſum & vacans erat: & in quo monaſterium de novo fundare intendimus, & conſturere, redditus competentes & libertates ipſi loco & ordini neceſſarios conferremus, & quod ad majorem ipſius monaſterii gloriam & profectum, omni juri noſtro, quovis nomine nuncupato, renuntiaremus. Nos conſiderantes veſtrum deſiderium eſſe conſonum rationi, & quod Fr. Eberhardus Præpoſitus, quem noſtræ Novellæ plantationi in Paſtorem præfeciſtis, cum addito ſibi religioſorum contubernio Clericorum de veſtra congregatione aſſumptorum, dulci fama bonæ vitæ ac diſcretionis eximiæ, terreſtribus ſe quaſi Angelus repræſentat, ad honorem S. Petri Apoſtolorum Principis, Monaſterii, Marchtallenſis præfecti Patroni Eccleſiam in Bisningen cum omni jure in dotem ipſius monaſterii deſignamus, & deſignavimus ſpecialem, eccleſiam quoque Parochialem in ipſa villa Marchtall cum Eccleſia in Wachingen & ambra cum omni jure, quod nobis competit, & competere videbatur cum dote univerſali earundem eccleſiarum; Piſcationem quoque in fluvio Danubii ipſum mo-

monaſterium præterfluentis a Nuinburch usque Hochenvvarth, & alia, quæ Privilegium fundationis ſpecialiter continet, in quotidianos uſus & expenſas Deo militantibus in prædicto monaſterio donavimus, & donamus, renuntiantes pro nobis & pro noſtris hæredibus univerſis, omni juri & exactioni, omni repetitioni & exceptioni, omnique Advocatiæ & temporalis commodi obſequio, quod nobis in monaſterio præfato, ac in omnibus prænominatis competit, competiit, & competere videbatur, proteſtantes, nos pure, ſimpliciter & præciſe ad honorem Dei, & reverentiam ſancti Petri iſta omnia reſignaſſe, omnique juri noſtro liberaliter renuntiaſſe, nomen fundatoris ſolummodo reſervando. Inſuper ſi quis de noſtris miniſterialibus, hominibusque plebeis monaſterio Marchtallenſi ſæpedicto ſponte aliquid, vel pretio accepto voluerit conferre ac donare in remiſſionem ſuorum peccatorum, vel pro commutatione meliori; noſtræ licentiæ ac auctoritatis plenitudinem ſibi collatam noverit per præſentes. Datum & Actum in Luſtenovve, Anno Domini MCLXXI. VII. Idus Julii, Indict. 14.

IV.

Käyſers Friderici I. Privilegium vor die Abtey Roth, vermöge deſſen er derſelben wohlhergebrachte Freyheiten confirmiret, auch ſie nebſt allen ihren Gütern in Käyſ. Schutz genommen, de Anno 1179.

IN Nomine Sanctæ & Individuæ Trinitatis. Fridericus, divina favente Clementia Romanorum Imperator Auguſtus. Si Jura Eccleſiarum ad bonum earum ſtatum utilia confirmare ſtudeamus, id nobis ad æternæ vitæ meritum proficere credimus. Notum igitur ſit omnibus Chriſti & imperii fidelibus, tam futuris, quam præſentibus, quod monaſterium fratrum in Rotha a ſuæ fundationis principio tali juris honore fuit inſtitutum & ditatum, quod in bonis eidem monaſterio pertinentibus, nullus unquam hominum Advocatiæ jus ſibi debeat uſurpare; ſed eadem eccleſia abſque hujusmodi Dominio, ſub imperiali tuitione ſecura conſiſtere: quæ juſtitia quoniam a diebus antiquis ad noſtra usque tempora dinoſcitur rationabiliter deducta, & per auctoritatem ſummorum pontificum, & divorum Auguſtorum, qui nos præceſſerunt, confirmata. Nos quoque per noſtræ Imperatoriæ dignitatis authoritatem præfato monaſterio confirmamus, & ſtabilimus, præcipientes & ſtatuentes quatenus ſuper ipſam Domum Rotha, vel ſuper Eccleſias, aut villas, aut curtes, aut homines, ſeu quascunque Eccleſiæ illius poſſeſſiones, aut pertinentias nemo unquam Jus Advocatiæ teneat, ſed eadem eccleſia cum omnibus ſuis pertinentiis ab Advocatis libera ſub Imperatoriæ defenſionis patrocinio quieta & inconcuſſa omni ævo deinceps permaneat. Ut igitur hoc noſtræ Majeſtatis edictum ratum & inconvulſum in omne ævum conſerveur, præſens Privilegium inde fecimus conſcribi, & ſigillo noſtro communiri, teſtes quoque annotari, quorum nomina ſupter ſcripta ſunt, videlicet Wigmannus Magdeburgenſis Archi-Epiſcopus, Philippus, Colonienſis Archi-Epiſcopus, Arnoldus, Treverenſis Archi-Epiſcopus, Bertholdus, Bremenſis Archi-Epiſcopus, Conradus Salisburgenſis Archi-Epiſcopus, Ulricus Halberſtadenſis Epiſcopus, Ulricus, Spirenſis Epiſcopus, Chunradus Wormatienſis Epiſcopus electus, Bertoldus, Dux de Zeringa, Marchio Theodericus de Landsberg, & ejus fratres, Comes Fridericus & Comes Dedo. Florentius Comes Hollandiæ, Comes Henricus de Dietſa. Chunradus Comes de Bockeſtere. Ulricus de Rechjerc. Chunradus Pincerna. Arnoldus Dapifer de Rotenburc. Dux Welfo. Rudolphus, filius Palatini. Hartmannus, Comes de Kirchberg, & ejus frater, Comes Otho. Comes Bertoldus de Berga, & ejus frater, Comes Ulricus. Ego Gotefridus, Imperialis Aulæ Cancellarius, vice Chriſtiani, Moguntini Archi-Epiſcopi & Germaniæ Archi-Cancellarii, recognovi. Signum Domini Friderici Imperatoris invictiſſimi. Datum Wormatiæ, Anno Dominicæ Incarnat. MCLXXIX. Indict. XII. XI. Kal. Februar.

V.

Tauſch-Brieff zwiſchen der Abtey Roth und einem Ritter von Lopheim, verſchiedene Güter betreffend, de Anno 1181.

ANnoDominicæIncarnationis MCLXXXI. anno decemnovali Cycli IV. Indict. XIV. Concurrente in Epactum III. factum eſſe concambium Fratrum Rothenſium cum quodam milite de Lopheim, nomine Berchtoldo, qui unus extitit de Miniſterialibus Comitis Othonis de Hochemberch, ipſo etiam Comite annuente, & propria manu largiente cum duobus filiis ſuis, (quorum Senior Eberhardus, junior Otho, nominabatur, quos tunc temporis educatos habebat) Duci Walfoni Eccleſiam Stainbach cum hominibus cenſualibus ad eandem Eccleſiam pertinentibus, & cætera prædia ibidem ad prædictum militem perti-

nentia, cum omni jure legitimo,& cum omnibus appendiciis ſuis nobis in conſpectu Romani Imperatoris Friderici,& Principum Romani Imperii, contradenda, quod & ita, ut præfatum eſt, peractum eſt. Qui mox prædictus Dux Welfo in eodem loco a nobis ab Abbate Otinone Fratrum Rothenſium prædium de villa, quæ dicitur Harde, quantumcunque ad nos pertinens, cum omni jure legitimo, & cum omnibus appenditiis ad ſe pertinentibus, prædicto Domino Comiti Ottoni & Filiis ſuis ſuperius prænominatis, ſicut ſua ab eis prius nobis tradenda, ita & noſtrum prædictum prædium a nobis ſibi tradendum ſuſcepit, & ſic utrumque pactum firmavit. Inſuper, quia minus valens in cambio noſtrum prædium fuit LXVII. talentis implevimus. Igitur ut hujus Concambii & Pacti deinceps impoſterum actio ſit firma, ſcripto notavimus quam plurimas perſonas nobiliores, inferiores, qui huic actioni interfuere; quorum ex numero nobiliorum duo filii, ipſius Imperatoris primo teſtes exiſtunt, videlicet D. Henricus, bonæ tunc indolis imperialis regiminis, & Frater ejus, Dux Fridericus. Secundo Princeps & Dux Welfo, qui hujus concambii & pactionis Author & Confirmator extitit; cujus etiam ſigillo præſentem paginam munivimus. Deinde Palatinus Comes Hugo de Tubingen & filius ejus, Comes Rodolphus. Marchio & Comes Henricus de Romeſperch. Ipſe etiam prædictus Comes Otto cum prædictis Filiis ſuis, & prædicto Miniſteriali milite ſuo, Berchtoldo de Lopheim, qui incitatores & Auctores & Conſummatores cum prædicto Duce Welfone hujus Concambii & Pactionis fuere.

Deinde frater ejus Comes Hartmannus de Baldelheim.
Comes Henricus de Veringen.
Comes Ludovicus de Helffenſtein.
Comes Fridericus de Zollera.
D. Eberhardus & frater ejus D. Svviggerus de Lichheim.
D. Henricus de Stettin.
D. Udalricus de Bachin.
D. Miniſterialibus autem, D. Marquardus de Schvvendin, qui etiam hujus Concambii diligens Compaginator extitit.
D. Berchtoldus de Tanna.
D. Eberhardus & filius ejus Berchtoldus, & Patruus ipſius.
D. Chonradus de Walchſe.

Data autem & peracta ſunt hæc III. Nonas Maji in regali Curia Ulmæ civitate.

VI.

Hertzogs Friderici **in Schwaben** Diploma, **vermöge deſſen er, in Anſehung Hertzog** Welfonis, **die von ſeinem Vorfahren der Abtey Roth geſchehene Schenckungen** confirmiret, de Anno 1185.

IN Nomine Sanctæ & Individuæ Trinitatis. Ego Fridericus, Dei Gratia Dux Sueviæ, Anno Incarnat. Domini MCLXXXV. interventu Avunculi noſtri Welfonis, Ducis apud Soneger. in feſto S. Joannis Evangeliſtæ pro remedio animæ noſtræ & parentum noſtrorum conceſſimus, & tradidimus Deo omnipotenti & Sanctæ Dei Genitrici Mariæ, & Sanctæ Verenæ Virgini, & omnibus fratribus in Rotha, quicquid miniſteriales noſtri, & Avunculi noſtri Ducis Welfonis, ſive etiam quidquid aliqui de familia noſtra eidem clauſtro pro ſpe æternæ retributionis tradiderint, vel tradituri ſunt, & traditionem illam ratam habemus, & auctoritate noſtra confirmamus, et ſigilli noſtri impreſſione communimus, ut quicunque hominum huic noſtræ traditioni, ac ſtatutis noſtris contraire voluerit, et offenſam noſtram incurrat, et pœnam condignam ab extremo Judice ſibi expectet. His teſtibus, Marchione de Romisberc, Comitibus de Kirchberg. Bertholdo de Wizenhorn. Alberto de Rotenberc, Suichero de Aichen. etc.

VII.

Käyſers Friderici II. Diploma, **krafft deſſen er die Abtey Roth in ſeinen Schutz genommen, auch ſie mit etlichen Gütern beſchencket,** de Anno 1215.

FRidericus, Dei gratia Rom. Rex ſemper Auguſtus, et Rex Siciliæ, univerſis præſentem paginam inſpecturis gratiam ſuam et omne bonum. Ad Regalis Excellentiæ ſpectat pietatem, commodo et profectui Eccleſiarum Dei intendere, et perſonis Eccleſiaſticis in obſequiis Divinis militantibus pacem et tranquillitatem contra ſeculares tumultus providere. Inde eſt, quod nos volentes perſonas apud clauſtrum, quod Rothe dicitur, in pace et quiete Domino jugiter famulari, nos ipſam Eccleſiam et perſonas cum omnibus ejus pertinentiis ſub ſpecialem Regiæ poteſtatis et Majeſtatis tuitionem recipimus, eamque, quam et propriis poſſeſſionibus noſtris ſecuritatem, et pacem ipſis impertimur. Quicunque igitur memoratam eccleſiam aliquatenus vel in perſonis, vel in poſſeſſionibus ſuis lædere præ-

præſumpſerit, vel aliquam eis injuriam, ſeu gravamen irrogare, Regiæ indignationis offenſam ſe noverit graviter incurſurum. Item de Regiæ quoque liberalitatis dono dictæ Eccleſiæ id concedimus, ut quicunque de miniſterialibus noſtris pro remedio animæ ſuæ de proprietatibus ſuis mobilibus ſive immobilibus ipſi Eccleſiæ aliquid contulerit, id nos ratum & gratum habemus, & id ipſi Eccleſiæ perpetualiter permanendum confirmamus, nec non bona, quæ Milites in Strumbhart & Hetinbuch in manus noſtras apud Ezzilingen reſignaverunt, & allodium in Tanheim vobis in præſenti transmittimus, pro animæ noſtræ remedio. Inſuper omnis querimonia ejusdem Cœnobii, ſeu incommodum ab aliquo eis illatum Dapifero & aliis Regiæ auctoritatis judicibus pronuntietur firmiter ſedandum. Et ex hinc præſentem paginam conſcribi juſſimus, & Regiæ Majeſtatis ſigillo confirmari. Datum Ulmæ, Anno Incarnat. Dom. M. CC. XV. XI. Kal. Julii, Indict. III.

IIX.

Ejusdem Confirmation **aller Privilegien und Freyheiten der Abtey Roth,** de Anno 1219.

IN nomine Sanctæ & individuæ Trinitatis. Ego Fridericus, Rom. Rex, & Rex Siciliæ. Notum eſſe volumus univerſis Regni noſtri tam futuræ quam præſentis ætatis hominibus, quod nos, intuitu divinæ retributionis, inducti etiam ratione æquitatis, concedimus Eccleſiæ in Rotha libertatem, conceſſiones & omnia jura, quæ habuit temporibus Reverentiſſimi Patris noſtri Hainrici, Imperatoris felicis memoriæ, Parentumque & Anteceſſorum noſtrorum, ſive ab eis, ſive ab aliis collata, eique ſicut & ipſi fecerunt, concedimus & confirmamus, quicunque homo, quæcunque perſona, Clericalis, ſive Laicalis, noſtræ vel alterius jurisdictionis ipſi Eccleſiæ, & Deo in ea ſervientibus, quicquam pro ſalute animæ ſuæ contulit. Eandem quoque Eccleſiam cum omnibus, quæ nunc poſſidet, vel impoſterum, quocunque titulo acquiſita, poſſidebit, Imperiali noſtræ protectioni ſupponimus, & ab omni poteſtate Advocati eximimus, volentes, & Regia noſtra Majeſtate ſtatuentes, ut nec modo, nec unquam Advocatum ſit habitura, ſed ſecura, ſicut & hactenus, plena gaudeat libertate, noſtraque defenſione gratuletur ab omni ſecura læſione. Quicunque igitur hanc noſtram conceſſionem & confirmationem auſu temerario infringere attentaverit, noſtræ Majeſtatis indignationem ſe noverit incurriſſe. Hanc itaque conceſſionem & libertatem dictæ Eccleſiæ a Patre noſtro Hainrico factam, & a nobis approbatam & confirmatam, ſigilli noſtri robore communimus, ſtatuentes, & Regia auctoritate noſtra firmius præcipientes, eam ab omnibus inviolabiliter obſervari in perpetuum. Dat. Ulmæ Non. Maji. Indict. 2. Anno Dom. Incarnat. M. CC. XIX. Anno Regnationis noſtræ ſexto.

IX.

Käyſers Alberti I. Confirmation **des der Abtey Roth von Käyſer** Friderico I. **im Jahr** 1179. **ertheilten** Privilegii, de Anno 1304.

ALbertus, DEI gratia Romanorum Rex ſemper Auguſtus, univerſis Sacri Romani Imperii fidelibus, præſentes litteras inſpecturis, gratiam ſuam & omne bonum. Ex parte honorabilium virorum Henrici Abbatis & Conventus Monaſterii in Rotha, Ord. Præmonſtrat. devotorum noſtrorum dilectorum noſtræ celſitudini extitit ſupplicatum, ut privilegium divæ recordationis Friderici, Romanorum Imperatoris, Prædeceſſoris noſtri ipſis datum & conceſſum innovare & confirmare, de benignitate Regia dignaremur: cujus privilegii tenor ſequitur in hæc verba:

Hic inſeratur Privilegium Friderici I. Imperatoris, quod hic ſupra Num. II. habetur.

Nos igitur prædictorum Abbatis & Conventus piis ſupplicationibus favorabiliter inclinati, ſupraſcriptum privilegium cum omnibus ſuis articulis, ſicut & Henricus & Otho Imperatores, & Heinricus Rex, Fridericus quoque Imperator noviſſimus, auctoritate Regia innovamus, approbamus, & præſentis ſcripti patrocinio confirmamus. Volentes igitur has libertates amplificare & augmentare, ex regali auctoritate concedimus Fratribus prædicti Monaſterii præſentibus & futuris, ut cujuscunque conditionis homo fuerit, vel ſexus nobilis, & ignobilis, qui res ſuas, mobiles, vel immobiles ipſi Monaſterio pure pro Deo conferre voluerit, vel venditionis titulo alienare, vel ad habitum Religionis ipſorum ſe transferre, id libere poſſit fieri, non obſtante aliquo ſcrupulo impedimenti. Odore & bonæ vitæ attracti, volumus & ſtatuimus, ut homines utriusque ſexus, reſidentes in ipſis civitatibus Imperii, vel locis aliis qualibuscunque perſolvant omnia jura, quocunque nomine nuncupentur, ipſi Monaſterio debita, non obſtante aliqua conſuetudine iniqua, vel exem-

exemptione qualicunque, aut libertate sibi concessa. Et ut res immobiles in civitatibus Imperii, quas idem Monasterium ex donatione fidelium, vel emptione possidet, aut possidebit; non cogatur distrahere, vel vendere quoquo modo. Si vero, quod absit, quisquam contra hanc nostram regalem sanctionem & libertatem dicti Monasterii hic expressam, quicquam contrarii perpetraverit, ab omnibus pacis violatæ transgressor judicetur, fiscoque nostro quinque marcas auri opponat & persolvat, læsos vero Fratres placare studeat, & ad hoc per nostros Præfectos & Ministeriales compellatur monitione per mensem prius habita competenti. Præterea liceat Monasterio memorato mercatus suos in omnibus civitatibus Imperii seu aliis, sine qualibet thelonii ac omnis pensionis exactione, libere exercere. Nulli ergo hominum omnino liceat hanc nostræ innovationis, approbationis, augmentationis libertatum paginam infringere, vel ei in aliquo ausu temerario contraire. Quod qui attentare præsumpserit, nostræ indignationis offensam, & pœnam prænotatam se noverit incursurum. In cujus rei testimonium & memoriam sempiternam præsens scriptum exinde conscribi, & Majestatis nostræ sigillo jussimus communiri. Datum in Memmingen IV. Idus Maji, Indict. II. Anno Domini M. CCC. IV. Regni vero nostri Anno sexto.

X.

Käysers Ludovici Bavari Confirmation **der vorherstehenden Bestetigung Käysers** Albertli I. **vor die Abtey Roth, worinn er zugleich ihre in Reichs-Städten und sonst gelegene Güter von Steuren, Beth und andern Auflagen befreyet,** de Anno 1338.

Ludovicus Quartus, DEI gratia Romanorum Imperator semper Augustus, universis Sacri Rom. Imp. fidelibus præsentes litteras inspecturis, gratiam suam & omne bonum. Imperialis serenitas, si personas Deo deditas, qui totum vitæ suæ tempus impendunt obsequio omnium Creatoris, in suis juribus & libertatibus manutenet, ut Dominorum Domino quietius valeant famulari, per hoc revera ipsius gloria crescit in terris, & præmia sibi comparat in excelsis. Sane ex parte religiosorum virorum Abbatis & Conventus Monasterii in Rotha, Ord. Præmonstrat. devotorum nostrorum dilectorum nostræ celsitudini extitit humiliter supplicatum, ut privilegium per inclytæ recordationis Fridericum Rom. Imperatorem Prædecessorem nostrum traditum, & per divæ memoriæ Albertum Romanorum Regem, Prædecessorem nostrum, cum certarum gratiarum adjectio, ne innovatum, ipsis ac eorum Monasterio innovare, approbare, & confirmare, de innata nobis mansuetudine gratiosius dignaremur. Cujus quidem innovationis cum privilegio inserto, tenor per omnia sequitur in hæc verba:

Albertus, Dei gratia Rom. Rex semper Augustus, universis Sacri Rom. Imperii fidelibus &c. vide hoc Privilegium supra N. IX.

Nos itaque præfatorum Abbatis & Conventus devotis supplicationibus benevolentius annuere cupientes inclytæ recordationis Friderici Rom. Imp. Prædecessoris nostri præscripti, & per divæ memoriæ Albertum Rom. Regem Prædecessorem nostrum præfatum, cum certarum gratiarum adjectione innovatum, approbamus, ratificamus, & de plenitudine Imperatoriæ potestatis præsentis scripti patrocinio confirmamus. Ut autem de solita nostra clementia pro uberiore in præscripto Monasterio cultus divini augmento, gratiam gratiæ adjiciamus, præfatis Abbati & Conventui, ac eorum in dicto Monasterio successoribus concedimus, & de speciali benevolentia indulgemus, ut bona & possessiones, cujuscunque conditionis existant, quæ & quas in civitatibus Imperii quibuscunque sine Steura, Tallia, seu quavis alia exactione hactenus tenuerunt, & pacifice possederunt, vel si qua bona consimilia ab aliis ement, vel conquesierunt, Ecclesiis, Cœnobiis, vel Monasteriis quibuscunque, hæc eadem cunctis futuris temporibus sine cujusquam contradictione, vel impedimento cum eisdem libertate, jure & honore possidere valeant pariter, & habere. Nulli ergo omnino hominum liceat sub pœna decem marcarum auri, medietate fisco nostro, reliqua vero medietate passis injuriam applicandarum absque remissionis gratia aliquali, hanc nostræ innovationis, approbationis, ratificationis, confirmationis, & gratiarum adjectionis paginam infringere, vel ei in aliquo ausu temerario contraire. Quod qui facere præsumpserit, præter pœnam præmissam, gravem nostræ Majestatis offensam & indignationem se noverit incursurum. In cujus rei testimonium præsentes litteras conscribi, & nostræ Majestatis sigillo jussimus communiri. Datum Monaci septima die mensis Januarii, Anno Domini M. CCC. XXXVIII. Regni nostri Anno 24. Imperii vero decimo.

XI.

XI.

Käysers Ludovici Bavari Privilegium, **daß die Abtey Roth vor kein Land-Schrann- oder weltlich Gericht gezogen werden solle,** de Anno 1338.

Wir Ludwig von GOttes Gnaden Römischer Käyser, zu allen Zeiten Vermehrer des Reichs, verjehen offentlichen, daß wür denn erbaren geistl. Leuten, dem Abbt und den Convent des Gottshauß zu Roth, des Ordens von Prämonstrey, im Costanzer Bistumb, unsern lieben Demüetigen, die Gnad gethan haben, und thuen auch von unserm Käyserl. Gewalt mit disem Brieff, daß wür nicht wollen, daß sie jemandt umb keinerley Guet, oder Urbar, oder Recht, die sie und ihr Gottshauß von Alter bißher friedlichen und ruewlichen besessen, genossen, und gehabt haben, und noch besitzen, niessen und haben, als ihr aigentlich Guet uff kein Landtschrann, noch für kein weltlich Gericht, geladen, noch ziehen sult oder müg. Besonder wöllen wür so wer umb sotanin iren Guet, oder Urbar hinzin itzt zuesprechen, oder zue klagen hab, daß der darumb Recht von ihn vorderen, und nemm vor ihren gaistlichen Richter, vor dem sie dann billich zu Recht stehn sollen. Zwer auch sie fürbaß von sogtaner ihr Gut, Urbar, oder Recht wegen, die sie bißher fridlichen und geruehlichen besessen, und gehabt haben, oder noch besitzent und habent, wider dise vorgeschribene unser Gnad, für weltlichen Gericht Zücht oder Ladt, der soll wissen, daß der in unser Ungnad darumb fallet, was auch der Herintz in do erlangt, oder erklagt, wellen wür daß das kein Krafft haben sull, als es auch mit dem Rechten kein Krafft haben mag, noch sull; Und davon gebietten wir allen unseren und des Riches Ambtleuten, Richtern, und Vögten, wie die gehaizen seint, daß sie die vorgenant Abbt und Convent und ir Gottshauß zue Roth an unser vorgeschribenen Gnad schirmen, und nit gestatten, daß in die jemandts übervar. Darüber zu Urkhundt geben wir in disem Brieff, versigelt mit unsern Käyserl. Insigel, der geben ist zu München an dem Freytag nach Ostern, nach Christes Geburt M CCC XXXVIII. Jahr in dem vier und zwainzigisten Jahr unsers Reiches, und in dem zehenden des Käysertumes.

XII.

Käysers Ludovici Bavari Declaration, **daß die Gottshäuser Roth, Weissenau und Schiessenried einem Land-Vogt in Schwaben keine Schenckung zu geben schuldig,** de Anno 1346.

Wir Ludwig von GOttes Gnaden, Römischer Käyser, zu allen Zeiten Mehrer des Reichs, entbietten dem Hunthiß, unserm und unser Sohns Hertzogs Stephans Landtvogt zu Obern Schwaben, oder wer fürbaß unser Landtvogt da sin wird, unser Huld und alles Gut. Uns habens kunt getan unser Lieb demüetig . . . die Aebbt von unsern und des Reichs Clöstern, Roth, Au und von Schussenriedt, daß du ein Schenckhung und Vorderung an sie haischest, und von inen nemmen wollest, die sie vor nie geben haben, dann als vil, daß sie unserm vorgenenten Sun Hertzog Stephan durch besunder Lieb uud Ere ein Schenckh und Erung gethan haben, und daß haben sie von keinem Recht, oder Gewonheit getan, wellen wir, und gebieten dir ernstlichen by unsern Hulden, daß du, noch kein unser Landtvogt, oder Ambtman, von der Schenckh wegen, die sie unserm vorgenanten Sun gethan haben, kein neu Gewonheit oder Vorderung uff sie machent, und sie bliben lassent by dem Rechten und Gewonheiten, als sie von Alter her gewesen sind, und beschwert sie darüber nicht mit keinem Sachen, wann wir nicht mainen, noch wellen, daß by unsern Ziten jeman keine neue Vorderung oder Gewonheit uff die vorgenente Clöster ziehe, die inen schedlich sin. Geben zue Etal an dem Osterabent, in dem ain und dreyßigsten Jahr unsers Reichs, und in dem achzehendten des Käyserthumbs.

XIII.

Käysers Caroli IV. Confirmation **aller** Privilegien **und Freyheiten der Abtey Roth,** de Anno 1353.

Carolus, Dei gratia Romanorum Rex semper Augustus & Bohemiæ Rex, ad perpetuam rei memoriam. Etsi Regiæ mansuetudinis providentia subditorum curam gerens ad ea, quæ reipublicæ statum respiciunt, diligenti sollicitudine teneatur intendere, atque voluntarios desiderare labores, & subjectus sibi populus in optata pacis tranquillitate quiescat, illam nihilominus uberiori quodam favore prosequitur, quæ sanctarum Ecclesiarum & ministrorum omnipotentis Dei commodum sapiunt & honorem. Sane singularis ardoris affectus, quem ad Religiosos Abbatem & Conventum Monasterii in Roth, ord. Præmonstrat. Constantiensis diœcesis devotos nostros dilectos semper gessimus, & multiplicatis favoribus gerimus in præsenti, nos inducit, ut divinæ retributionis intuitu eorum statum &

commodum ampliare propenſius teneamur. Eapropter univerſa & ſingula privilegia, litteras, conceſſiones, gratias, libertates, immunitates, jura, conſuetudines, & honores præfato monaſterio in Roth a recolendæ memoriæ divis prædeceſſoribus noſtris imperatoribus & Romanis regibus indulta, ſeu indultas, conceſſa, vel conceſſas, de plenitudine poteſtatis Regiæ Romanæ, maturo fidelium noſtrorum conſilio præcedente, & ex certa noſtra ſcientia, de verbo ad verbum in omnibus eorum clauſulis & ſententiis, ac ſi prædictorum privilegiorum, litterarum, libertatum, immunitatum, jurium, conceſſionum & conſuetudinum, tenores in propriis apicibus & clauſulis præſentibus eſſent inſerti, & totaliter incluſi, & ſicut proinde proceſſerunt, innovamus, approbamus, laudamus, ratificamus, & præſentis ſcripti patrocinio & auctoritate Regia confirmamus, decernentes ac volentes prædicta perpetuis temporibus obtinere inviolabilis roboris firmitatem. Nulli ergo omnino hominum liceat hanc noſtræ innovationis & confirmationis gratiam infringere, aut ei auſu temerario aliqualiter contraire. Si quis autem contrarium attentare præſumpſerit, indignationem Regiam, & pœnam viginti Marcarum argenti puri, quarum medietatem fiſco noſtro Regio, & aliam medietatem antedicto monaſterio applicari volumus, quotiescunque hujusmodi noſtra confirmatio violata vel transgreſſa fuerit, ſe noverit irremiſſibiliter incurſurum. In cujus rei teſtimonium & robur præſentes litteras conſcribi, & noſtræ majeſtatis ſigillo juſſimus communiri. Datum in Ulma Anno Domini MCCCLIII. Indict. VI. ſexto Idus Septembris.

XIV.

Käyſers Caroli IV. Mandatum, **daß männiglich die Abteyen Roth, Weiſſenau, Schüſſenriedt, Weingarten, Baindt und Buchau wider allen Gewalt beſchützen ſolle,** de Anno 1376.

WUr Carl, von GOttes Gnaden Römiſcher Käyſer, zue allen Zeiten Mehrer des Reichs, und König in Böheimb, Bekhennen und thuen khundt offentlich mit diſem Brieff allen denn, die in ſehen, oder hören, leſen, daß wür mit wolbedachtem Muet und rechter Wiß empfangen haben in unſer und des Reichs Beſchirmnüſſen die Erſamen, den Abbt und Convent des Cloſters zue Roth, den Abbt und Convent des Cloſters zue Weiſſenau, den Probſten und Convent des Cloſters zue Schuſſenriedt, des Ordens von Prämonſtrat, auch den Abbt und Convent des Cloſters St. Benedict Ordens zue Weingarten, die Abbtiſſine und Convent des Frauen Cloſters zue Baindt, des Ordens zue Ciſterz, und die Aebbtiſſe und Convent des Cloſters zue Buchau, St. Auguſtini Ordens, im Coſtanzer Biſtumb gelegen, unſere lieben Andechtigen, mit allen iren Gütern, Rechten und Freyheiten, und freyen ſie von allen Beſchwernuſſen, als ſie von unſern Vorfaren, Römiſchen Künigen und Käyſern von Alters geſinn, davon gebieten wür allen Fürſten, gaiſtl. und weltlichen Graven, Freyen, Edlen, Rittern, Knechten, Burgern und Gemeinenſchafften der Statten und Dörffern; und bey Nammen allen und jeglichen Vögten und Ambtleuten in Obern Schwaben und auch bey Nammen den Burgermaiſtern, Räten und Bürgern, gemeniglichen der Stätten Rauenſpurg, Uberlingen, Bibrach, Memmingen, und aller anderer Stätten, die daſelbſt gelegen ſein, daß ſie die egenanten Aebbte, Abbtißinen, Probſten, und Conventen und alle ire Güter und Hab, wo die gelegen ſind, als offt die egenante Burger und Stätt von unſerm Vogt in Obern Schwaben ermant werden, von unſers und des Reichs wegen getreulich helffen, ſchirmen und ſchützen, und nit laſſen in oder ihrer ainen jeglichen an ihren Perſohnen oder Gütern von wegen der Vogtey In Obern Schwaben, oder in ander Maß, Gewalt, Unrecht, oder Schaden geſchechen, in kain Weiß, als lieb ihn ſey unſer und des Reichs ſchwere Ungnad zuvermeiden, und ob iemandt freventlich darwider thete, der ſoll in die Pene fünffzig Marckhen löttiges Goldes verfallen ſeyn, und derſelben Penen ſolle ein halb Theil in unſer Käyſerlichen Cammer, und der ander halb Theil den egemelten Aebbten, Abbtißinen, und Probſten, als dickh das geſchicht, gefallen. Mit Urkhundt diß Briefs, verſigelt mit unſer Käyſerl. Majeſt. Inſigel, der geben iſt zue Nürenberg, nach Chriſti Geburt dreyzehenhundert und in dem ſechs und ſibenzigſten Jar, des negſten Sontags Abendts vor dem Palmtag, unſers Reichs im dreyßigiſten, des Käyſerthumbs in dem ein uud zwaingiſten Jare.

XV.

Käyſers Sigismundi Confirmation **und** Extenſion **aller** Privilegien **und Freyheiten der Abtey Münchroth,** de Anno 1430.

WUr Sigmund, von GOttes Genaden Röm. König, zue allen Zeiten Mehrer des Reichs, und zue Ungarn, zue Beheim, Dalmatien, Croatien ꝛc. König. Bekhennen, und

und thuen kundt offenbahr mit diſem Brieff, allen denen, die ihn ſehen oder hören leſen, wiewohl unſer Königlich Würdigkheit, darzu wür von Göttlicher Schickhung geordnet ſeyn, allzeit geneigt, und willig Arbeith zuethuen bereit iſt, wie ſie aller und jeglicher des Heil. Röm. Reichs Underthonen, und Getreuen Nutzen, Frid, und Gemach ſchaffen mögen; Jedoch ſo iſt ſie mehr willig und geneigt geiſtlichen Perſohnen, die den Wolluſt der zergängklichen Welt zueruckh gelegt, und dem Allmächtigen GOtt in geiſtlichen Weſen fleißigklich und andächtigklichen dienen, Nutzen, Frid, und Gemach zuebeſtellen. Und ſie auch mit ſonderlichen Genaden, Freyheiten, Rechten, Privilegien, und gueten Gewogenheiten zuegedenckhen gnädigklich fürzuſehen, handhaben, ſchützen, und ſchirmen, daß ſie deſterbaß Chriſtum, den Liebhaber des Fridens im fridlichen und berüebten Weſen geloben, und innigklicher anbitten mögen. Wann wür nun aigentlich underwuſt ſeyn, wie das Cloſter zue Münchroth, Præmonſtratenſer Ordens in den Biſtumb zue Coſtanz gelegen, von Unordnung, und anderer anligender Sache wegen, ſo zergengklich und abkhommen ſey geweſen, das daſſelbe vühl nähe zue einer Oede worden wäre, und wie nun der Ehrſam Martinus, Abbt deſſelben Cloſters, unſer lieber Andächtiger, mit ſeinem Fleiß, Vernunfft, und Fürſichtigkhait, daſſelb Cloſter alſo widerbracht hab, mit Gottsdienſt, Gebeu, und anderen Nothurfften, und auch hinführ willig iſt, und meinet das mit des Allmächtigen GOttes, und unſerer Hilff alſo wider zuebringen, das es zue ſeinen Würden komme, als es dann von Alter redlich geſtüfft, und Herkhommen iſt, das unſer Königlich Gemiethe ſonderlich beweget, das wür demſelben Cloſter unſer Königlich Gnad deſter miltigklicher mitheilen, und beweiſen, wann wür an ſolch Widerbringung auch nicht klein Lohne hoffen zu erwerben, und nemblich auch darumb, das dieſelbe gaiſtlich Perſohnen ihr Zeit im Gottsdienſt mit Singen und Leſen redlich andächtigklich und Ehrſamblich verzöhren. Darumb mit wohlbedachtem Muethe, guetem Rhat unſerer Fürſten, Herren und Getreuen, und rechter Wiſſen, von Romiſcher Königlicher Macht, haben wür demſelben Abbt Convent, und Cloſter zue Münchroth alle und jegliche ihr Genad, Freyheit, Recht, Brieff, Privilegia, und Handveſte, die ihm von Röm. Käyſern und Königen, unſeren Vorfahren gegeben ſeind, und auch ihr löblich und guet Gewohnheit, die ſie dann vor bey gueten Weeſen, deſſelben Cloſters lang Zeit hergebracht haben, gnädigklich erneuert, beveſtet, und beſtettigt, verneuen, beveſten, und beſtättigen ihm die auch in Crafft diß Briefs, von Röm. Königlicher Macht Vollkhommenheit, und meinen, ſetzen und wollen, daß ſie fürbaß mehr cräfftig ſeyn, und ſteth bleiben ſollen, und der auch in allen Enden gebrauchen und genieſſen ſollen und mögen, gleicher Weiſe, als ob die von Worth zue Worth in diſem gegenwärtigen Brieff begriffen wären, auch das die vorigen Abbt Convent und Cloſter merckhen, das wür ihnen unſer Genad miltigklich mitheilen, haben wür ihnen diſe ſonder Genad, und Freyheit gethan, und gegeben, thuen, und geben ihnen die von Röm. Königlicher Macht in Crafft diß Briefs.

Zum Erſten, daß kein Fürſte, Graffe, Ritter, Knecht, Bürger, oder ander, wer der ſey uß unſeren, und des Reichs, oder anderen Stätten und Gemeinden, wie die genant ſeind, die vorigen Abbts, Convents, und Cloſters zue Münchroth eigentlich Underſeſſen, oder Underthane, zue ihren uß Burgeren noch Burgeren, nit einnemmen, noch empfahen, noch wider die jetzt genante Abbt, und Convent, oder ihrs Cloſters Ambtleuthen ſchützen, noch ſchürmen ſollen, in kein Weiß, wer aber das dawider jemandts ſolch ihr Leuthe uffnemme zue Ußburgeren oder Burgeren. Wann dann derſelb Abbt dieſelben in Jahres Friſt nach ſolcher Empfahung ungeuerlich erfordert, das man ihnen dann die mit ſambt ihrer Haab und Güether wider antworten und folgen laſſen ſollen ohn all Irrung und Widerſprechen. Wür wollen auch das in des vorgenanthen Cloſters Wölden, wider des Abbts- und Convents Willen niemandts kein Holtz abhaue, noch uff ihr Weid in Zugehör und frembd Vieh treibe, dann die, die das von Recht thuen ſollen und mögen, wer aber darwider thät, und das überfüer, den, oder die ſollen und mögen die vorigen Abbt und Convent darumb ſtraffen und büeſſen, nach des Landts Recht und Gewohnheit, daran ſie auch niemandts hinderen, noch irren ſollen in keine Weege, ſonderlich wöllen und ſetzen wür von der obgenanthen Königl. Macht, in Crafft dis Briefs, das niemandts des obgenanthen Cloſters armen Leuthe für kein Land-Gericht, oder Gericht heiſchen, noch laden ſolle, umb vühl, noch umb wenig, ſonder wer zue ſolchen ihren armen Leuthen zuеſprechen hat, das derſelb für die Land-Richter, und Richter deſſelben Cloſters kommen, und ſich vor ihn an Recht ſollen benüegen laſſen, denen ſie auch ohne verzüglich Recht thuen ſollen, es wär dann, das dem Cläger in denſelben Gerichten Recht verſagt wurde, ſo mag man das wohl fürbaß ziehen. Auch wollen wür daſſelb Cloſter und alle ſeine Güether hinfür für keinen unſeren Landtvogt zue Schwaben pfandtbahr ſeyn ſolle in kein Weiſe, welcher ſie aber darwider verpfendet, das ſoll kein Crafft, noch Macht haben, und

wür gebiethen darumb von der obgenanten Römiſchen Königlichen Macht, allen und jeglichen Fürſten, Gaiſtlichen, und Weltlichen, Grafen, Freyherren, Rittern, Knechten, Land-Richteren, Richteren, Vögten, Ambtleuthen, Schuldtheiſſen, Ammanen, Burgermaiſtern, Rhäten und Gemainden, aller und jeglicher Stätt, Märckht und Dörffer, und nemblich den Landtvögten in Schwaben, die jetzund ſeyn, oder hinfüro zue Zeiten ſeyn werden, ernſtlich und vöſtigklich mit diſem Brieff, das ſie die vorigen Abbt, Convent, und Cloſter, und auch die Ihren an den vorgeſchriben, und allen anderen ihren Genaden, Freyheiten, Brieffen, Privilegien, Handtvöſten, löblichen Gewohnheiten, und alten Herkommen fürbaß mehr nicht hinderen oder irren, noch das zuethuen geſtatten in kein Weiß, und ſie dabey vöſtigklich handhaben, ſchützen, und ſchirmen, als lieb ihm ſey unſer und des Reichs ſchwer Ungnad zuvermeiden, und bey einer Peen hundert Marckh löttigs Goldes, die ein jeglicher der darwider thuet, als offt das geſchicht ſoll verfallen ſeyn, halb in unſer Königlich Cammer, und den anderen halben Thail dem vorgenanthen Abbt und Convent unleßlich zuebezahlen. Mit Urkhund dis Brieffs verſigelt mit unſer Königl. Maj. Inſigel. Geben zue Ulm nach CHriſti Geburth vierzehen hundert Jahr, und darnach im dreyßigſten Jahre, am nechſten Montag nach Sanct Martins Tag, unſerer Reiche deß Ungeriſchen in dem vier und vierzigſten, des Römiſch. in dem ain und zwaintzigiſten, und des Beheimiſchen in dem ailfften Jahre.

Sigmund.

Ad mandatum Domini Regis,
Haupt-Marſchalckh *de*
Bappenhaimb.

Referendarius
Caſpar Sligkh.

XVI.

Käyſers Sigismundi Mandatum, **daß der Abtey Münchroth alle ihre unredlich verkaufft, gekaufft, verſetzt, oder verpfändete Güter wieder zurück gegeben werden ſollen,** de Anno 1431.

WIr Sigismund, von GOttes Gnaden, Römiſcher Künig, zue allen Zeiten Merer des Reichs, und zue Hungarn, zue Beheim, Dalmatien, Croatien ꝛc. Künig. Entbieten allen und yglichen Fürſten, Geiſtl. und Weltl. Graven, Freyen, Edlen, Rittern, Knechten, Vögten, Schultheiſſen, Ambtleuten, Burgermaiſtern, Räten, und Gemeinden der Städt, Märckh, und Dörffer, und ſuſt allen andern unſern und des Reichs Underthanen und Getreuen, die mit diſem Brieff ermant werden, unſer Gnad und alles Guet, Ehrwürdigen, Hochgebohrnen, Edlen und lieben Getreuen. Für uns iſt kommen der Ehrwürdig Martin, Abbt des Cloſters zue Roth, unſer lieber Andechtiger, und hat uns klagendt fürbracht, und erzelet, wie für etlichen Ziten von etlichen Lüten, demſelben Cloſter ſeine Lüt, Güter, ligende und farende, und rechte an Kirchenſatzen, Capellen, an Kelchen, Bächern, Meßgewanden, Velden, Welden, Zwingen, Bennen, Weingarten, Gerichten, unbillich enzogen, entpfrömdet, und auch verkaufft ſindt, davon der Abbt, ſin Convent und Cloſter zue unverwintlichem Schaden verderblichen kommen ſind, und der Abbt vorgenommen hat uns als einen Römiſchen König und Oberſten Kirchen-Vogt, gebetten und angerueffen, ihm und ſinem Convent und Cloſter zue ſtatten zue kommen, zue helffen, zue verſehen, das ſolche vorgenante Güter, wo man die ankommen mag, widerbracht werden zum Cloſter dem Abbt und Convent. Wann nun der vorgenante Abbt ſich ſo fromlichen Arbeit, und fleißig iſt, daſſelb Cloſter in ſeinen guten Statte und Weſen zuebringen, darzue man im billichen förderlich ſin ſoll, darumb iſt unſer ernſte Mainung, und wir haiſſen und befehlen, und gebieten auch euch, und euer yglichem von Römiſcher Küniglicher Macht, veſtiklich mit diſem Brieff, wenn euch oder euer einigen der obgenante Abbt des ermanen, und an euch begeren wirdet, daß ir ohn Widerſetzung oder Widerſperung im ſin und ſins Cloſters Leut und Güeter, woran die ſind, ſie ſein ligend oder farende, wo er die bey euch ankomen mag, die von dem Cloſter unredlich verkaufft, oder gekaufft, oder verſatzt, oder verpfendet ſind, widergebet, und folgen laſſet, umb ſolch Summa Gelts, als die dann von dem benanten Cloſter bracht und kommen ſindt, und daß er euch demſelben Abbt, daran förderlich und hilfflich ſeydt, daß er ſolich Lüt und Güter deſterbaß zue demſelben Cloſter bringen möge, und tut hierinn nit anderſt bey unſern und des Reichs Hulden, und bey der Peen in unſers Vatters ſeeligen, Käyſer Karls guldenen Bulle begriffen; Auch befehlen wür euch und euer yglichem ernſtlich mit diſem Brieff, wenn euch derſelb Abbt darumb anrueffen wirdet, daß er dann an unſer ſtatt in und ſin Convent und Cloſter bey ihren Rechten hanthabet, ſchützet und ſchirmet, und nit geſtattet, daß ſie von yemandt verkürtzt, und verunrechtet werden, daran tut ir uns ein Wolgefallen, geben zue Feldkirch nach Chriſti Geburt 1431. Jare, am nechſten Mittwochen nach St. Michels Tag, unſer Rich, des Hungriſchen im 45ten, des Römiſchen im 22ten und des Böhmiſchen im 12ten Jaren.

Ad mandatum Domini Regis,
Caſpar Schligk.

XVII.

Pabſts Nicolai V. Confirmation **aller Privilegien und Freyheiten der Abtey Münchroth,** de Anno 1452.

NIcolaus Epiſcopus, Servus Servorum Dei. Ad perpetuam rei memoriam. Apoſtolicæ nobis injunctæ deſuper officium ſervitutis mentem noſtram continue excitat, & perurget inſtantiis, ut circa ea, quæ pro ſtatu proſpero Monaſteriorum, & piorum locorum, ac perſonarum in illis ſub regulari habitu piæ ſtudio vitæ vacantium profutura conſpicimus, & per quæ eorum indemnitatibus conſulitur, operoſis ſtudiis intendamus. Exhibita ſiquidem nobis nuper pro parte dilectorum filiorum, Abbatis & Conventus Monaſterii in Roth Præmonſtrat. Ordinis, Conſtantienſis Diœceſis petitio continebat, quod olim ipſi Apoſtolica & ordinaria authoritatibus Haiſterkirch, ac earum filias, Haidga, Molbertshaus & Gurigg. Berckhaim ac ipſarum filias Bachen. Kirchberg & ejus filiam Sinningen, Haslach, Steinbach, Parochiales Conſtantienſ. prædictæ, & Amendingen, Auguſtanæ Diœceſium Eccleſias, Monaſterio & Conventui prædictis Apoſtolica & ordinaria auctoritatibus unitas, annexas, & incoporatas in uſus eorum tenuerunt hactenus, prout tenent & poſſident pacifice de præſenti, illarum fructus etiam interim percipientes, ac plura alia privilegia, indulta, libertates & gratias per Romanos Pontifices, Prædeceſſores noſtros, ac chariſſimos in Chriſto filios noſtros, & Sanctæ Romanæ Eccleſiæ Imperatores, nec non Romanos Reges, ac dilectos filios, nobiles viros, alios Duces & Principes, præfato Monaſterio conceſſa fuerant hactenus, ac Abbas pro tempore exiſtens, & Conventus hujusmodi in illorum privilegiorum, indultorum libertatum & gratiarum uſu dudum fuerint, prout etiam modernus Abbas & Conventus Monaſterii præfati de præſenti ſunt, ac in dicto Monaſterio, nec non ſingulares ex hujusmodi Conventu perſonæ fuerunt hactenus ſub ipſo ordine inibi laudabiliter converſati. Quare pro parte Abbatis & Conventus corundem fuit humiliter ſupplicatum, ut unionibus, annexionibus & incorporationibus earundem Eccleſiarum, ac filiarum, nec non conceſſionibus privilegiorum, indultorum, libertatum & aliarum quarumcunque gratiarum per Pontifices ac Imperatores, Reges, Duces & Principes prædictos, aut alios quoscunque monaſterio & conventui prædictis, factis pariter & conceſſis, pro illorum ſubſiſtentia firmiori robur Apoſtolicæ Confirmationis adjicere, & alias eis ſuper his opportune providere de benignitate Apoſtolica dignaremur. Nos igitur Parochialium Eccleſiarum ac filiarum earundem per eorum nomina, deſignationes, atque loca, & ejusdem Monaſterii Abbatialis menſæ, nec non & eccleſiarum & filiarum hujusmodi fructuss redditus, & proventus, ac litterarum, unionum, privilegiorum indultorum, libertatum & exemptionum, & gratiarum quarumcunque per Pontifices, Imperatores, Reges, Duces, & alios Principes prædictos, etiam quavis Apoſtolica, vel alia ordinaria, auctoritatibus eisdem Abbati & Conventui pro tempore exiſtentibus factarum, nec non litterarum inſuper confectarum & conceſſarum tenores hic pro ſufficienter expreſſos habentes hujusmodi quoque ſupplicationibus inclinati, uniones, annexiones & incorporationes, nec non litteras conceſſas prædictas, ac quæcunque inde ſecuta, grata & rata habentes ea auctoritate Apoſtolica, ac ex certa noſtra ſcientia confirmamus, & approbamus, ac præſentis ſcripti patrocinio communimus, nec non omnes & ſingulos defectus, ſi qui in præmiſſis, aut aliquo illorum quomodolibet intervenerint, eadem auctoritate ſupplemus per præſentes. Non obſtantibus quibuscunque revocationibus, diſſolutionibus unionum, annexionum, & incorporationum, nec non conceſſionum litterarum præfatarum per nos, aut dictos prædeceſſores, ſeu noſtros, & Apoſtolicæ ſedis legatos pro tempore factis conſtitutionibus & ordinationibus Apoſtolicis, nec non monaſterii & ordinis prædictorum etiam juramento, confirmatione Apoſtolica, vel quavis alia firmitate roboratis, ſtatutis & conſuetudinibus, cœterisque contrariis quibuscunque. Nulli ergo omnino hominum liceat hanc paginam noſtræ ratihabitionis, confirmationis, approbationis, communitionis, & ſuppletionis infringere, vel ei auſu temerario contraire. Si quis autem hoc attentare præſumpſerit, indignationem omnipotentis Dei, & Beatorum Petri & Pauli Apoſtolorum ejus ſe noverit incurſurum. Datum Romæ, Anno Incarnat. Dom. MCCCCLII. Sexto Kal. May, Pontificatus noſtri Anno ſexto.

XIIX.

Käyſers Friderici III. Confirmation und Extenſion aller Privilegien und Freyheiten der Abtey Münchroth, de Anno 1478.

WUr Friderich, von GOttes Genaden Römiſcher Käyſer zue allen Zeiten Mehrer des Reichs, zue Hungeren, Dalmatien, Croatien ꝛc. König Hertzoge zue Oeſterreich, zue Steyr, zue Kärndten, und zue Crain, Herr auf der Windiſchen Marckh, und zue Portenaue, Grave zue Habſpurg, zue Tyrol, zue Pfürdt, und zue Kyburg, Marggrave zue Burgaue, und Landt-Grave im Elſaß ꝛc. Bekhennen offentlich mit diſem Brieffe, und thuen khund allen denen, die ihn ſehen oder hören leſen, das uns der Ehrſam geiſtlich unſer lieber Andächtiger der Abbte des Gottshauß Münchroth, Præmonſtratenſer Ordens im Coſtantzer Biſtumb gelegen, demiethiglich hat bitten laſſen, das wür in ſeinem Gottshauß und Convent all und jeglich ihr Gnade, Freyheit, Privilegia, Handtvöſten, Recht, und Gerechtigkeit, ſo ihm von weylandt unſern Vorfahrn an Reiche, Römiſchen Käyſeren, und Königen gegeben wären, darzue auch ihr alt guet Gewohnheit und löblich Herkommen, die ſie redlich herbracht hätten, und in vormahls durch uns in unſeren Königl. Würden confirmirt und beſtett wären, und nemblich ſolch Gnad und Freyheit ihnen durch uns, auch in unſeren Königlichen Würden gethan und gegeben, die unter anderen alſo lauthen:

Zum Erſten, ſo meinen, ſetzen, und wöllen wür, das fürbaß mehr niemandt ſie mit Gaſtungen und Zehrungen, oder anderen Koſtungen in Gaſtungs-Weiſe in dem offtgenanthen Cloſter beladen noch ſie damit bekümmeren ſoll in kein Weiſe, auch wöllen wür das fürbaſſer niemandts mehr Hundtlegung daſelbs haben, ſondern ſie damit auch gäntzlich unbekümmert, und unbeladen ſoll bleiben laſſen, und das auch ein Abbt und das Convent des Cloſters zue Münchroth niemandts pflichtig ſeyn ſollen ihr Knecht, Pferde, noch ander ihr Gueth auszueleyhen, wider ihrs Gottshauß Nutz und über ihren gueten Willen, ſondern wollen wür das des genanthen Gottshauß Güther, die vogtbahr ſeindt, weder an Dienſten Gülthen, noch anderer Sachen nit höcher getrungen, noch geſteigt werden ſollen, dann von alter Herkhommen iſt. Wür meinen und wöllen auch, was Frevel und Mißhandlung in des benanthen Cloſters Gerichten beſchehen, das dieſelben Sachen und Frevel auch daſelbſt berecht werden, und an den Enden, als von alter Herkommen iſt, und die Frevel auch mit ſolcher Ordnung geſtrafft werden. Vom Erſten, ob jemandts wär, der were, der dem Cloſter zue Münchroth einen Mann mit frevenlicher Hande zu todt ſchluge (da GOtt vor ſeye) das dann derſelb des todten Manns Frainden darumb ein gantz Beſſerung und Abtrag thue und darzue dem Gottshauß einen anderen Mann ſtölle, der denſelben Abbt, Convent und Cloſter als nutzlich oder böſſer ſey ungeverdlich oder darfür dem genanthen Gottshauß gebe fünffzig guether Reiniſcher Gulden. Ob er aber diß alles nit vermöcht, ſo ſoll er bey zehen Meilen auff des vorgenanthen Gottshauß Güether Zwing und Benne nicht kommen, als lang, biß er dem Abbt und Convent daſelbſt von ihrs Gottshauß wegen ein Benügen darumb gethan hat. Item wer von Mannes Namen ein Unrecht begehrt, der ſoll einem Abbt, und Convent daſelbſt zue Beſſerung geben und bezahlen dreyßig Schilling Haller: Item von einer groſſen Freveln zehen Pfundt Haller, und von einer kleinen Freveln fünff Pfundt Haller; Item wann Frauen oder Manns Namen einen Eyd feümen, vier Schilling Haller, als offt das beſchicht, von Frauen Namen groſſen Frevel drey Pfundt Haller, von einer kleinen Frevel dreißig Schilling Haller, und von einem Unrecht funffzehen Schilling Haller, alles Memminger Wehrung. Sonderlich wollen wür auch, das des Cloſters Münchroth Leuth Underthanen, und Hinderſeſſen dem benanthen Abbt, und einem jeglichen, der er zue Zeiten daſelbs Abbt iſt, oder ſeyn würdet, in allen rödlichen und zimblichen Gebotten und Sachen gehorſam ſeyn, bey einer Peene die ein Abbt deſſelben Cloſters darauff ſetzet, doch nit über zehen Pfundt Haller, die ein jeglicher demſelben Abbt als offt er frevenlich darwider thuet, und demſelben Gottshauß ohnableßlich bezahlen ſoll ꝛc. In allen und jeglichen Worthen, Articulen, Puncten, Clauſulen, Innhaltungen, Meinungen und Begreiffungen, als Röm. Käyſer zuerneueren, confirmiren, und beſtötten gnädigklich geruehten. Diß haben wür angeſehen, ſein demiethig zimblich Bette, auch die Getreuen annemmen, und nutzlichen Dienſte, die ſein vorderen Abbte daſelbs uns und dem Heyl. Reiche offt unverdroſſenlich beweiſt, und gethan haben, und er, und ſein Nachkommen furan thuen ſollen, und haben darumb mit wohlbedachtem Muethe, gueten Rhate, und rechter Wiſſen demſelben Abbte ſeinem Convent und Gottshauß all und jeglich obgemelt ihr Gnad, Freyheit, Brieffe, Privilegia, Handtvöſten, Recht und Gerechtigkeit, ſo in als obbeſtimbt iſt verliehen, gegeben, und confirmiert ſein, mit ſambt ihren löblichen alt herbrachten und gueten Gewohnheiten, und den obgeſchriben unſeren Königl. Gnaden, und Freyhaithen, in allen und jeglichen ihren Worthen, Articulen, Puncten, Clauſulen, Innhaltungen, Meinungen, und Begreiffungen, als ob die alle und jede beſonders von Worth zue Worth in diſem unſeren Käyſ. Brieffe geſchriben ſtunden, die wür auch alſo hierinn gnuegſamb gemeldet, und angezogen haben wöllen, als Röm. Käyſer gnädigklich erneuert, confirmiert und beſtett, verneuern, confirmieren und beſtetten ihm die auch aus Röm. Käyſ. Macht wiſſentlich in Crafft diß Brieffs, und meinen, ſetzen und wöllen von derſelben unſer Käyſ. Macht, das die nun fürahn cräfftig und mächtig ſeyn gehalten und vollzogen werden, und ſie ſich der an allen Enden nach ihren Nothurfften und Wohlgefallen gebrauchen und genüeſſen ſollen und mögen von allermengklich ungehindert, doch uns, und dem Heil. Reich an unſer Obrigkhait unvergriffenlich und unſchadlich; Und gebiethen darauff allen und jeglichen Fürſten, Geiſtlichen und Weltlichen, Prälathen, Graven, Freyen, Herren, Ritteren, Knechten, Haubtleuthen, Vitzthumben, Vögten, Pflegern, Verweeſeren, Ambtleuthen, Schuldtheiſſen, Schöppen, Burgermaiſteren, Richteren, Rhäten, Burgeren, und Gemeinden, und ſonſt allen anderen unſeren und des Reichs Underthanen und Getreuen in was Würden Stands oder Weeſens, die ſeyn von obgemeldter unſerer Käyſ. Macht, ernſtlich und vöſtiglich mit diſem Brieff, das ſie den obgenanthen Abbt zue Münchroth, ſein Convent, Gottshauß und Nachkommen, an den obgeſchriben ihren Gnaden, Freyheiten, Brieffen, Privilegien, Handtvöſten, Rechten, Gerechtigkeiten, alten Herkommen, und gueten Gewohnheiten, auch diſer unſer Erneuung, Confirmation, und Beſtöttung nicht hinderen, noch irren, ſondern ſie der geruewigelich, und ohn Irrung gebrauchen, genüeſſen und gäntzlich dabey beleiben laſſen, und darwider nit thuen, noch jemandts zuethuen geſtatten in kein Weiſe, als lieb in allen und einem jeglichen ſey unſer, und des Reichs ſchwere Ungnad, und Verliehung einer Peene, nämblichen funffzig Marck löttiges Goldes zuevermeiden, die ein jeglicher, ſo offt der frevenlich hierwider thette verfallen ſeyn ſoll, halb in unſer Käyſ. Cammer, und den anderen halben Thail dem offtgenanthen Abbt ſeinem Convent, Gottshauß, und Nachkommen unablößlich zuebezahlen. Mit Urkhundt diß Brieffs beſigelt mit unſerer Käyſ. Majeſt. anhangenden Inſigel. Geben zue Gretz am vierzehendten Tag des Monaths Decembris, nach Chriſti Geburth vierzehenhundert, und im acht und ſibenzigiſten unſerer Reiche des Röm. im neun und dreißigſten des Käyſerthumbs im ſieben und zwaintzigſten, und des Hungeriſchen im zwainzigſten Jahre.

Friderich.

Ad mandatum Domini Imperatoris proprium,

Johann Walderer, Protho.

XIX.

Käyſers Maximiliani I. Confirmation und Extenſion aller Privilegien und Freyheiten der Abtey Münchroth, de Anno 1497.

WUr Maximilianus, von GOttes Genaden Röm. König, zue allen Zeiten Mehrers des Reichs, zue Hungeren, Dalmatien, Croatien ꝛc. König Ertz-Hertzog zue Oeſterreich, Hertzog zue Burgund, zue Lotherickh, zue Brabanth, zue Steyr, zue Kärndten, zue Crain, zue Lymburg, zue Lurenburg, und zue Gelderen, Grave zue Flanderen, zue Habſpurg, zue Tyrol, zue Pfierdt, zue Kyburg, zue Arthoys, und zue Burgund, Phallents-Grave zue Henigeu zue Holland, zue Seeland, zue Namur, und zue Zütphen, Marggrave des Heil. Röm. Reichs und zue Burgaue, Landtgrave im Elſaß, Herr zue Frießland, auf der Windiſchen Marckh, zue Portenau, zue Salins, und zue Mechelen ꝛc. Bekhennen offentlich mit diſem Brieff, und thuen khundt allermönigklich, das uns der Ehrſam Geiſtlich, unſer lieber Andächtiger Heinerich Abbte des Gottshauß zue Roth, von ſein, ſeins Convent, und Gottshauß wegen daſelbſt einen Brieff von weylandt Käyſer Sigismunden, unſerem Vorfahren am Reich löblicher Gedächtnüß ausgegangen, darinn ſie und jetzt berüehrt Gottshauß von denſelben unſeren Vorfahren gefreyet, und fürſehn ſeyn, das niemandts ihres Cloſters arme Leuth für khein Landt Gericht oder Gericht heiſchen oder laden ſolle, umb vühl noch wenig, ſondern wer zue ſolchen ihren armen Leuthen zuеſprechen hett, das derſelb für die Gericht und Richter deſſelben Cloſters kommen, und ſich des vor ihnen an Recht benüegen laſſen ſoll, das auch kein Fürſte, Grave, Ritter, Knecht, Bürger oder ander wer der ſey, aus unſeren und des Reichs oder anderen Städten und Gemeinden, wie die genanth ſeind, der vorgenanthen Abbts, Convents, und Cloſters zue Münchroth, Aigenleuth, Hinderſäſſen und Underthanen zue ihren Ausburgeren noch Burgeren mit Einnemmen, empfahen noch die wider ſie die ietzt genanthen Abbt und Convent, oder ihres Cloſters Ambtleuth ſchützen noch ſchürmen ſollen in kein Weiſe. Wer aber, das darwider jemandt ſollich ihr Leuthe auffnemme zue Ausburger oder Burgeren,

geren, wann dann ein Abbt zue Roth dieselben in Jahrs-Frist nach sollicher Empfahung ungeverlich erfordert, das man ihm dann die mit sambt ihrer Haab und Güetter, wider antworten und folgen lassen soll, ohn alle Irrung und Widersprechen besigelt und unversehrt hat fürgebracht, und dabey zue erkennen geben wie Ihnen und den Ihren wider sollich ihr Freyheiten, und Fürsehung umb das darumb begriffen wurde, das die ihren vor ihres Gottshauß Landt-Gericht fürgefordert werden solten, und sie kein Landt-Gericht hätten, und sonst allerley unnothürfftiger Eintrag und Irrung beschehen. Fehrner wie die niedere Gerichte inner dem berührten Gottshauß, und auch ausserhalben auf desselben Gottshauses Höven und Güetheren, deßgleichen die Gerichte der Dörffer Berkheim, Opffingen, Karrdorff und Stainbach, und darzue über ander ihr Dörffer, Höffe und Güether darzue gehörig mit Gebotten, Verbotten, Zwingen und Pennen inner- und ausserhalben den Oertheren mit sambt den Frevelen, ausgenommen, was das Malefic berührte, ihnen und dem vorbestimbten ihren Gottshauß zuegehörten, und sie der in Ubung und Gebrauch haben. Wie ihnen auch in ihren, und des berührten ihres Gottshauses Weyeren, stillstehenden, und flüessenden Wasseren von frembden Persohnen mit Fischen wider ihren Willen und heimblichen mercklicher Schaden beschehen, und so sie wohl dieselben Beschädiger erkhundeten, und darumb vor Gericht beclagten, wurden die doch, wie groß ihr gethan Beschedigung were, nit höcher dann umb fünff Schilling Haller zue Penne zuegeben erkhant dardurch in Verachtung derselben geringen Penne solch Beschedigung für und für geübt wurden, das ihnen zuegedulten schwer und unleidenlich sey, und uns darauff demiethiglich angerueffen und gebetten, das wür sie hierinne fürsehen, und mit den hernach geschriben sonderen Gnaden und Freyheiten zuebegaben gnädiglichen geruheten. Des haben wür angesehen solch demietig zimblich Bette, auch den löbl. Gottsdienst, der in dem obgemelthen Gottshauß ohn underlaß vollbracht, und für unser Vorfahren und unser Seelen Heyl und Seeligkeit gebetten würdet, und darumb auch, damit sie dann jetztgemelten Gottshauß desto geringer und baß auswarten mögen, mit wohlbedachtem Muethe, und guetem Rhate, die obbestimbten Gnaden und Freyheiten, auch ihre nider Gericht in dem berüehrten Gottshauß Roth und den Dörfferen Berkheim, Opffingen, Karrdorff, Stambach, und über ander ihr Dörffer, Höve, Güether, und Grund darzue gehörig, wie sie der, als obsteth, mit Gebotten, Verbotten, Zwingen, Pennen, und Frevelen, die das Malefic nit berüehren, in Ubung und Gebrauch seyen mit sambt allen und jeglichen anderen ihren und des vorgemelthen Gottshauß Roth Genaden, Freyheiten, Brieven, Privilegien, Handtvösten und Gerechtigkeiten die ihren Vorderen ihnen, und demselben ihren Gottshauß von weylandt unseren Vorfahren an Reiche Röm. Käyseren und Königen und anderen Fürsten und Herren gegeben seyn, und sie redlich erworben, auch ihren und ihres Gottshauß gueten Gewohnheiten und Herkommen, die sie löblich hergebracht haben, in allen und jeglich ihren Worten, Clauseln, Puncten, Articulen, Innhaltungen, Meinungen und Begreiffungen gnädigklich erneuet, confirmiert und bestettet, und darzue dieselben erclärt, und dise besondere Genade und Freyheiten gethan und gegeben, erneuen, confirmieren, bestetten, erclären, thuen und geben auch von Röm. Königl. Macht wissentlich in Krafft diß Brieffs, also das nun hinfür niemandts, in was Würden, Stands, oder Wesens der oder die seyn, die obgemelthen Abbt, Convent oder ihre Nachkommen, noch ihre Diener, Zuegewandten oder andere Personen, die sie jetzo oder in künfftig Zeit ungevärlich bey ihnen in demselben Gottshauß so weith das mit seinen Scheyren und Zeynnen begreiffet, haben, dieweil sie also daselbst seyn, keinerley Uberfall noch mit Gefängkniß oder ander gewaltiger Handlung, Beschwerung, Zuegriff, Schmach, oder Beleidung zuefüegen, thuen, noch beweisen sollen in kein Weise, es wäre dann das sich jemandt aus demselben, so also in dem jetzt beriehrten Gottshauß und seiner Begreiffung vorbestimbter massen warten in den Fällen darinn die geschriben Recht, Freyheit zuegenieſſen ausschliessen, überfahren hätten, die sollen hierinne auch ausgeschlossen und nit gemeint seyn, noch solch Verhandler durch die jetztgemelthen Abbt und Convent, oder ihre Nachkommen, so sie derselben Verschuldigung gewahr wurden, darüber auch nit enthalten werden ungeverlich; Item nachdem auch das vorgemelt Gottshauß und Closter Roth, in der Weltlichkeit uns und dem Heil. Reiche ohnmitel underworffen und zugehörig ist und deßhalben in Reysen, Steuren und anderen Anlegungen und Hilff, so uns und dem Heil. Reiche beschechen, also angeschlagen werden, und Mitleyden zuetragen schuldig seyn, das dieselben Abbt, Convent, und ihre Nachkommen zue Hylff solcher Aufflegung, so nun hinfür uns unseren Nachkommen und dem Heiligen Reich zueguth auf sie beschehen, oder in anderen des jetzt bestimbten Gottshauß redlichen Anligen und Nothurfften zimblich Steur auf ihr und des beriehrten ihres Gottshauß aigentlich Hindersässen und Underthonen, wo und an welchen Enden die auf ihren und ihres Gottshauses Güetheren gesessen seyn, legen, und dieselben die ihren darzue halten

halten mögen ihnen solch Steur zue entrichten und zuebezahlen, und sonst dieselben die ihren von anderen umb Steur Dienst noch ander dergleichen Aufflegung ferner nit angezogen, getrungen, noch beschwert werden sollen keines Wegs. Und wo nuhn hinfür jemandt die gemelthen Abbt, Convent und Gottshauß zue Roth in ihren und ihres Gottshauß weyheren, stillstehenden, und flieſſenden Wasseren beschedigte, und wider ihren Willen und Erlaubnuß Fisch daraus neme, das dieselben Thäter, so offt das beschehe, damit ein Pene, nemblich fünff Pfundt Pfenning, verwürckht haben, und dieselben Abbt, Convent, und Gottshauß zuebezahlen schuldig seyn, die sie auch, so sie derselben Thäter wissen empfahen von ihnen einbringen, und das ein jeglicher derselben Thäter Richter, und Gericht, auf der ehegemelten Abbt und Convent ihr Nachkommen oder ihr Anwäldt von ihren weegen Klag und Ansuechen schuldig seyn sollen, so die That offenbahr, oder sonst in Rechten genueg angezeigt oder beweist wurde, ihnen die mit Urthel und Recht zuezekhennen, und mit notthürfftiger Execution zue Einbringung derselben zueverhelffen, und meinen, setzen, und wöllen darauff, das die gemelthen des Gottshauß Roth arm Leuth allein vor ihres Gottshauß, oder in den Gerichten, darinn sie gesessen und gehorig seyn, und sonst an keinen eusseren noch frembden Hoff-Gerichten, Land-Gerichten, oder anderen Gerichten nit fürgeheischen, geladen, beclagt, oder umbgetriben werden, oder zue antworten schuldig seyn, wo es aber darüber beschehe, das sie auff eins Abbts zue Roth Abforderung also für ihr Gericht zue Recht geweist. Doch das den Clägeren auf solch Abforderung förderlichs Rechts gestattet und verholffen werde, und darzue alle und jede der obbestimbten Abbts, Convents und Gottshauß Roth, Gnaden, Freyheiten, Privilegien, Handtvösten, Gerechtigkheiten, alt Herkhommen, und guet löblich Gewohnheiten, cräfftig und bestendig seyn, und dieselben Abbt, Convent, und ihre Nachkommen Gottshauß und die ihren dabey beleiben, und sich der mit sambt den obbestimbten unseren neu gegeben Gnaden, Freyheiten, und Fürsehungen nach ihren Innhaltungen gebrauchen, genüessen, und das auch desselben Gottshauß aigen Leuth, Hindersessen, und Underthanen ohn eins Abbts desselben Gottshauß Roth vergunsten durch niemand weder zue Ausburgeren, Burgeren, noch in ander Weise angenommen, noch zueschutzen, schürmen, noch versprechen understanden werden sollen kheins Weegs, doch in den allen und jeden uns und dem Heili. Reiche, und sonst einem jeden seine Gerechtigkeit vorbehalten, und daran unvergreiffenlich und unschedlich, und gebiethen darauff allen und jeglichen Churfürsten, Fürsten, Geistlichen und Weltlichen, Prälathen, Graven, Freyen, Herren, Ritteren, Knechten, Haubtleuthen, Vitzthumben, Vögten, Pflegeren, Verweseren, Ambtleuthen, Schuldtheissen, Burgermaisteren, Landt-Richteren, Hoff-Richteren, Richteren, Räthen, Burgeren und Gemeinden, und sonst allen anderen unseren und des Reichs Underthanen, und lieben Getreuen in was Würden, Stands, oder Wesens die seyn, ernstlich mit disem Brieff, und wöllen, das sie die ehegemelthen Abbt, Convent und Gottshauß zue Roth und ihre Nachkommen an den obbestimbten Gnaden, Freyheiten, Brieven, Privilegien, Handtvösten und Gerechtigkeit, und dieser Erneuung, Confirmation, Bestettung, Erclärung, und sonderen Gnaden und Fürsehung beleiben lassen, und darauff obbestimbter Massen, Richten und Urthel sprechen, und daran nicht hinderen noch irren, noch sie, oder die ihren darwider annemmen, anlangen, dringen, bekhümmeren noch beschweren, oder des jemandts anderen zue thuen gestatten in kein Weise, als lieb einem jeglichen sey unser und des Reichs schwere Ungnad, und Straffe, und die Penen in der vorgemelthen ihren Genaden, und Freyheit-Brieven begriffen, und darzu ein sonder Pene, nemblich viertzig Marckh löttigs Goldes zuevermeiden, die ein jeder, so offt er frevenlich hierwider thäte, uns halb in unser und des Reichs Cammer, und den anderen halben Theil dem vor obbestimbten Abbt, Convent und Gottshauße, und ihren Nachkommen unableßlich zuebezahlen verfallen seyn soll. Mit Urkhundt diß Brieffs besigelt mit unserem Königlichen anhangenden Insigel. Geben zue Freyburg in Breyßgau am vierzehenten Tag des Monaths Decembris, nach Christi Geburthe vierzehen hundert und im siben und neunzigisten, unserer Reiche des Römischen im zwelfften, und des Hungerischen im achten Jahre.

Maximilian.

Ad mandatum Domini Regis proprium,
Bertoldus, Archi-Episcopus Moguntinensis.

XX.

Käysers Maximiliani I. Privilegium **vor die Abtey Münchroth, daß sie sich einen Schirms-Herren, nach eigenem Belieben benennen möge**, de Anno 1497.

WIr Maximilian, von GOttes Gnaden Römischer Künig, zue allen Zeiten Merer des Reichs, zue Hungarn, Dalmatien, Croatien ꝛc Künig, Ertz-Hertzog zue Oesterreich,

Hertzog zue Burgundi, zue Brabant ꝛc. Bekhennen offentlich mit dem Brieff, und thun khundt allermenigklich, daß uns der Ersam Gaistlich, unser lieber Andechtiger, Hainrich, Abbt des Gottshauß Roth, so uns und den Heil. Reich, in der Weltlichait on Mitel unterworffen und zuegehörig ist, hat fürbracht, wie weylandt unser Vorfar am Reich, Künig Ruprecht löbl. Gedächtnus, weylandt Hans Truchsässen zue Waltpurg Ritter, das jetztberiert Gottshauß Roth, biß auf sein oder seiner Nachkommen am Reich widerruffen, zue schützen, und zue schirmmen befohlen hab, Inhalt desselbigen unsers Vorfarnen Brieff deßhalben außgangen und uns an Pergamen Insigel und Schrifft gerecht und onargkwenig darumb fürbracht der von Worten zue Worten hernach geschriben steet, und also lautend: Wür Ruprecht von GOttes Gnaden, Römischer Künig, zue allen Zeiten Merer des Reichs ꝛc. Entbieten Hansen Truchsässen von Waltpurg Ritter, unser Gnad und alles Guets. Lieber Getreuer, uns haben unser lieben Andächtigen Abbt und Convent des Closters zue Roth, in Costanzer Bistumb gelegen, fürbracht, wie dasselbig Closter mit grossen Schulden beladen sey, und daß das Maystail der Güeter desselben Closters wust und ongebuwen beleiben, ir Schuldner halb die den Bauleuten daß sie auf denselbigen Güetern gewynnen solchen überlast mit name und anderst thun, daß sie keinen darauff behalten mögen. Und uns demüetiglich angerueffen inen ainen getreuen Schirmen von unser und des Reichs wegen zue geben. Wann wir nun sonderlichen darzue willig und genaigt sein zuefürderen die Ding davon Gottsdienst gemert, und nit zerstört mögen werden, und wir ein sonder gut Vertrauen zue dir haben: Hierumb so haben wir dich von unser und des Reichs wegen dem eegenanten Closter zue ainem Schirmer geben, und empfehlen, auch in Crafft diß Brieffs ernstlichen, sie von unser und des Reichs wegen getreulichen zue handthaben, und zue beschirmen biß uff unser oder unser Nachkhommen am Reich widerrueffen. Urkhundt diß Briefs versigelt mit unserm auffgedruckhten Insigel, Geben zue Altzey, Feria quinta post omnium sanctorum, Anno Domini MCCCC. septimo, Regni vero nostri anno octavo. Und nachdem aber derselbig Truchsäß vor etwenn vil Jaren mit Todt abgangen, und solcher Schirm durch Lenge der Zeit von ihm, und sein Erben, aus Gebrauch khummen, und abgefallen sey, uns demütigklich angerueffen, und gebetten, sie hierinnen gnädigklich zuefürsechen, das haben wir angesechen solch des genanten Abbts demüetigklich zimblichen Gepett, auch den loblichen Gottsdienst, so in dem gemelten Gottshauß on underlaß vollbracht wirdt, und darumben auch damit sie demselbigen Gottsdienst desterbaß usgewarten mögen, mit wolbedachtem Mut und guetem Rat dem egenanten Abbt Hainrichen, seinem Convent und Nachkhommen des berürten Gottshauß Roth die besundere Gnad geton uns zue geben, thun und geben auch von Römischer Küniglicher Macht in und Crafft diß Brieffs, also daß sie nun hinfüro, wann und so offt sie Verlust und Noturfft ansechet, inen, irem Gottshauß, auch iren aigenen Leuten, Hindersässen, Underthonen, und Verwanten von unser, und des Hailigen Reichs wegen zu schützen, schirmen, und vorsprechen, annemmen und erkisen mögen, es sey vom Adel, Reichs-Stätten, oder Gesellschafften, welich sie je zue Zeiten am füglichisten und nutzigisten beduncken, doch daß sie uns, oder unserm Nachkhommen, so zue Zeiten, dieselbigen anzaigen, und zue erkennen geben, und unser Verwilligung darinn erlangen, auch uns und dem Reich unser Oberkait hierinnen vorbehalten, und daran unvergriffenlich, alles ongefärd, mit Urkhundt dis Briefs besigelt mit unsern Küniglichen anhangenden Insigel, Geben zue Freyburg im Breißgöw am vierzehenten Tag des Monats Decembris, nach Christi Geburt vierzehenhundert und im siben und neuntzigisten, unsers Reichs, dem Römischen im zwölfften, und des Hungerischen im achten Jare.

Ad mandatum Domini Regis proprium.

XXI.

Käysers Maximiliani I. Rescriptum **an den Abt zu Münchroth, daß er die ihm zugeschickte Volck-Hülffe zwey Monat über bestimmte Zeit bey seinem Heer lassen möchte**, de Anno 1515.

MAximilianus von GOttes Gnaden, Römischer Künig, zue allen Zeiten Mehrer des Reichs. Ersamer, lieber Andächtiger. Als du die Anzahl Gelt, auch Leuth zue Roß und Fueß die auffgelegt dem Abschid nach zue Costantz, auf St. Gallen Tag nechst verschinen erlegt und geschickbt, haben wir ab solcher deiner gehorsambe sonder gnädigs gefallen, und hetten uns versechen, die andern Stände des Reichs solten ir Anzahl ihrer auffgelegten Hilff auf den gemelten St. Gallen Tag gleicher Weiß geschickt haben, und uns darauff mit trefflichem Kriegs-Volckh auf unsern selbs Costen darzue geschickht, auch mit anderen dermassen bevorben, dardurch wir unsern Römer-Zug ehrlichen zuevollbringen, uud die Käyserl. Cron und Würde

Würde zue erlangen verhoffen. Dieweil aber bisher ein klaine Anzahl zue Roß und Fueß, die sich ungefärlich bis in 1500. und nit darüber laufet, dem Anschlag zue Costenz gar ungleich, von den Ständen des Reichs ankommen ist. Und wie mit unsern erblichen Fürstumben und Landen so vil gehandlet, daß sie uns zue solchem unsern Fürnemmen ein trefliche Hilff zuegesagt, deßhalben wir dann entlichen entschlossen sein, solch unser Fürnemmen zue vollbringen, und den Paß und Durchzug, so uns die Venediger mit sambt den Franzosen weeren, mit Gewalt zue thuen understeen. Und wann wir aber ermessen, daß die Zeit, so uns deine und ander Gehorsamben vom Reich Haubtleut dienen, mehr dann halb verruckht, und die übrige so kurz ist, daß wir achten, nit vil fruchtbarliches darinnen auszuerichten, und unsern Zug so eylendts zue vollbringen, nit müglich sey, und sonderlich wo deine Haubtleuth, wann wir zue Feld und in Handlung weren, von uns ziechen solten, daß uns solches nit allein iren halben, sondern auch bey andern, die bey uns seyn, merckhlich Zerrittung und Nachtheil geperen wurde, und wiewohl du nit schuldig weerst, die berüerten deine Leut über die bestimbte Zeit bey uns zuelassen; so begehren wir doch an dich, aus dem Vertrauen, so wir gnedigklichen zue dir tragen, auch aus oberzelten Ursachen, mit ernstlichem Fleiß, du wollest solch dein Hilff, ob das not sein wurde, noch zwen Monat über die bestimbte Zeit bey uns lassen, und deinen Haubtleuten, der Geraisigen und zue Fueß, solches also zue schreiben, so wollen wir nit destominder mitler Zeit bey unserm hailigen Vatter, dem Pabst, handlen und pactiren, daß er uns die Käyserliche Cron under Augen in unser Heer schickhe, damit wir nit gar gen Rom ziechen bedürffen, und solch Fürnemmen dest mit ringerm Costen vollbringen mügen, wolten wir dir nit verhalten, und du thust uns daran sonder guet Gefallen, mit Gnaden gegen dir und deinem Gottshauß zuerkhennen, und zue gueten nit zuevergessen. Und wiewohl wir das unabschlägig bey dir versachen, so begehren wir doch, daß dein schrifftlich Antwurt bey disem Botten. Geben zue Caltarn, am 27. Tag des Monats Januar. Anno 1515.

XXII.

Käysers Caroli V. Confirmation **aller** Privilegien **und Freyheiten der Abtey Münchroth, und besonders Käysers** Sigismundi **derselben ertheilten und von Käyser** Maximiliano I. **bestätigten Freyheit vor Land- und andern Gerichten**, de Anno 1521.

WIr Carl der Fünfft, von GOttes Gnaden erwöhlter Römischer Käyser, zue allen Zeiten Mehrer des Reichs ꝛc. König in Germanien, zue Castilien, zue Arragonien, zue Legion, baider Sicilien, zue Jerusalem, zue Hungeren, zue Dalmatien, zue Croatien, zue Navarra, zue Granaten, zue Tolleten, zue Valentz, zue Gallicien, Majoricarum, zue Hispalis, Sardinie, Cordubie, Corsice, Murcie, Giennis, Algaron, Algecire, zue Gibraltar und der Insulen Canarie, auch der Insuln Indiarum, und Terræ firme, des Meers Oceani ꝛc. Ertz-Hertzog zue Oesterreich, Hertzog zue Burgundi, zue Lotherikh, zue Brabandt, zue Steyer, Kärndten, Crain, Limburg, Lutzenburg, Gelderen, Würthenberg, Callabrien, Athenarum, Neopatrie ꝛc. Graf zue Flanderen, zue Habspurg, zue Tyroll, zue Görtz Barsilani, zue Arthoys und Burgundi, Pfaltzgraff zue Henigöw, zue Hollandt, zue Seelandt, zue Pfyrdt, zue Kyburg, zue Namur ꝛc. ꝛc. Landtgraff im Elsäß, Marggraff zue Burgau ꝛc. Fürst zue Schwaben, zue Cathalonia, Asturien ꝛc. Herr in Frießland auf der Wendischen Markh ꝛc. ꝛc. Bekhennen offentlich mit disem Brieff, und thuen khund allermeniglich, daß uns der Ehrsam Geistlich, unser lieber Andächtiger, Johannes, Abbt des Gottshauß zue Roth, von sein, seines Convents und Gottshauß wegen, einen Brieff von weilandt Käyser Maximilian unsern lieben Herren und Anherren, löblicher Gedächtnuß, über weylandt Käyser Sigmundts unsers Vorfahrn an Reiche Freyheit-Brieff, ihnen für Land- und ander Gerichte, auch andershalben darinnen specificiert gegeben ausgangen, und darinn sein Mayestöth solch weylandt Käyser Sigmundts Freyheit-Brieff etwas weithers declariert, und ihnen darzue ein besonder Freyheit gegeben, auch sonst all ander desselben Gottshauß Genad, Freyheiten, Privilegien, Handtvösten, Gerechtigkhaiten und gueth löblich Herkhommen und Gewohnheiten erneuet, confirmiert, und bestett hat, im Anfang allso lauthent: Wür Maximilian von GOttes Genaden, Römischer König, zue allen Zeiten Mehrer des Reichs ꝛc. Bekhennen offentlich mit disem Brieff, und thuen khund allermänigklich, daß uns der Ehrsam Gaistlich, unser lieber Andächtiger, Hainrich, Abbt des Gottshauß Roth, von sein, seins Convents und Gottshauß wegen daselbst, einen Brieff von weylandt Käyser Sigmunden, unseren Vorfahren an Reiche löblicher Gedächtnuß ausgangen ꝛc. und im Beschluß, Geben zue Freyburg in Breißgau, am vierzehenten Tag des Monaths Decembris, nach Christi Geburth vierzehenhundert und im siben und neunzigisten Jahre hat fürbringen lassen, und uns darauff demiethigklichen angeruef-

gerueffen und gebetten, daß wür, als Römischer Käyser, das alles, wie obsteth, zue erneuen, zue confirmieren und zue bestethen gnädigklich geruheten, deß haben wür angesehen sollich sein demiethig zimblich Bette, auch den löbl. Gottsdienst, der in demselben Gottshauß täglichs mit singen und mit lesen ohn Underlaß vollbracht, und für unser Vorfahren Seelen Seeligkheit gebetten wirdet, und darumb mit wohlbedachtem Mueth, guetem Rhat und rechter Wissen, dem vorgenanthen Abbt, Convent und Gottshauß zue Roth, sollich weylandt Käyser Maximilians Erneuerung, Confirmation, Bestettung, Declaration und Erclärung weylandts obberiehrts Käyser Sigmundts Freyheit, und seiner Mayesteth sundere Freyheit darinnen eingeleibt, auch sonst all und jeglich desselben Gottshauß Roth, Gnad, Freyheit, Privilegien, Handtvösten und Gerechtigkheiten, die sye von weylandt unseren Vorfahren an Reiche, Römischen Käyseren und Königen, und anderen Fürsten und Herren redlich erworben und herbracht haben, mit sambt ihr, und desselben ihres Gottshauß alt loblich Herkhommen und Gewohnheiten gnedigklich erneuet, confirmiert und bestettet, erneuen, confirmieren und bestetten ihnen die auch von Römischer Käyserlicher Macht wissentlich in Crafft diß Briefs, und meinen, setzen und wöllen, daß die nuhn hinfür, in allen und jeglichen ihren Puncten, Articulen, Mainungen und Begreiffungen, cräfftig seyn und beleiben, in aller Masse, als ob die alle von Worth zue Worth hierinn geschriben und begriffen wären, und der vorgenanth Abbt, Convent und Gottshauß zue Roth, und ihr Nachkommen sich der geruhigklich gebrauchen und geniessen sollen und mögen, von allermännigklich unverhindert, doch in dem allen und jeden uns und dem heiligen Reiche, und sonst einem jeden sein Gerechtigkheit vorbehalten, und daran unvergriffen und unschädlich, und gebiethen darauff allen und jeglichen Churfürsten, Fürsten, Gaistlichen und Weltlichen, Prælathen, Graven, Freyen, Herren, Ritteren, Knechten, Hauptleuthen, Vitzthumen, Vögten, Pflegeren, Verweseren, Ambtleuthen, Schuldtheissen, Burgermeisteren, Richteren, Rhäten, Burgeren, Gemeinden, und sonst allen anderen unseren und des Reichs Underthanen und Getreuen, in was Würden, Stands oder Wesens die seyn, ernstlich und vöstigklich mit disem Brief, und wöllen, daß sye die vorgenanthen Abbt, Convent und Gottshauß zue Roth, und ihre Nachkommen, an den obbestimbten ihren Gnaden, Freyheiten, Declaration, Erclärung, Brieven, Privilegien, Handtvösten, Gerechtigkheiten, auch alten löblichen Herkhommen und Gewohnheiten, und diser unser Käyserl. Erneuung, Confirmation und Bestettung nit irren noch hinderen, noch des jemandts zuethuen gestatte, in kein Weiß, sonder sye dabey vöstigklich handthaben, schützen und schürmen, und beleiben lassen, als lieb ihnen allen und ihr jedem sey unser und des Reichs schwere Ungnad und Straff, und darzue die Pene in den obberiehrten ihren Gnaden und Freyheiten, auch Käyser Maximilians Brieff begriffen, zue vermeiden. Mit Urkhund diß Briefs, besigelt mit unserem Käyserlichen anhangenten Insigel. Geben in unser und des heyligen Reichs Stadt Wormbs, am ain und zwainzigisten Tag des Monats Marty, nach Christi unsers lieben Herren Geburth fünffzehenhundert und im ein und zwaintzigsten, unserer Reiche des Römischen im anderen, und der anderen allen im sechsten Jahre.

Carl.

Ad Mandatum Domini Imperatoris proprium,

Albertus Carolus Magnus,
Archicancellarius.

XXIII.

Käysers Caroli V. Privilegium wider der Juden wucherliche Contracten, so er der Abtey Münchroth im Jahr 1556. ertheilet.

WUr Carl der Fünfft, von GOttes Gnaden Römischer Käyser, zue allen Zeiten Mehrer des Reichs, bekhennen für uns und unser Nachkommen an Reiche offentlich mit disem Brieff, und thuen kund allermänigklich, daß uns die Ersamen, unsere lieben Andächtigen, Dominicus, Abbt und Convent des Gottshauß Münchroth underthenigklich fürgebracht, und zu erkhennen geben haben. Dieweil in Göttlichen und bayden geschriben Rechten, auch unseren und des Reichs auffgerichten Ordnungen und Satzungen, und sonderlich in unser Reformation unsers gehaltnen Reichs-Tags zue Regenspurg des zwey und dreißigsten Jahrs der geringeren Zahl, die wucherliche Contract und Handlungen gemeinigklich und insonderheit aber den Juden höchlich verbotten, so understunden sich doch etliche Juden und Jüdinen ihres Gottshauß Hindersässen und Underthonen nit allein uff ihr fahrendte und bewegliche Haab, sondern auch uff ligendte aigne, auch ihres Gottshauß Lehen-Güether zuleichen, und sye mit beschwerlichen Processen zuevervolgen, alles zue ihren der Underthonen, auch ihr und ihres Gottshauß merklichen Beschwerden, Schaden, Nachtheil und Verderben. Und uns darauff

auff demiethigklich angerueffen und gebetten, daß wür sye ihres Gottshauß und ihrer Underthonen und Verwanthen hierinn mit Genaden zuebedenkhen, und ihnen zue Verhietung und Abwendung sollicher verderblicher unleidenlicher Beschwerlichkheiten, und deßhalb täglichs Klagens und Anlauffens, mit unser Käyserlichen Hülff zu erscheinen gnädigklich geruheten. Wiewohl wür nuhn, aus angebohrner Güethe und Käyserlicher Miltigkheit allezeit geneigt seyn, aller und jegklicher unserer und des Reichs Underthonen und Getreuen Nutz und Frommen zuebetrachten, so seyn wür doch nit unbillich mehr willig und begierig, denen Personen, so sich, GOtt dem Allmächtigen fleißig zuedienen, in den gaistlichen Stand begeben, unser Käyserliche Gnad und Fürderung mitzuetheilen, und sye bey Frid und Ruhe zuerhallten, damit sye ihr Ambt und Gottsdienst umb so vühl desto stattlicher verbringen, und demselben auswarthen mögen. Und haben derwegen angesehen sollch ihr und ihrer Underthonen hochbeschwerlich Anligen und demiethig Bitte. Und darumb mit wohlbedachtem Mueth, guetem Rhat und rechter Wissen, gemelthem Abbt und Convent des Gotteshauß Münchroth, und allen ihren Nachkommen und Underthonen, Hindersässen und Verwanthen dise besondere Gnad gethan und Freyheit gegeben, nemblich daß nuhn hinfürahn kein Jud oder Jüdin uff ihr und ihres Gottshauß Underthonen, Hindersässen und Verwanthen, so sye diser Zeit haben, oder in künfftig Zeit überkhommen ligende Güether, wie die Namen haben, weder auff Wuecher noch wucherische Handlung, Contract, Verschreibungen, verkauffen oder tauschen, ausserhalb gemelths Abts, Convents und ihrer Nachkommen, oder derselben Ambtleuth Vorwissen und Bewilligung nit leichen, auch dieselbigen ihr und ihres Gottshauß Underthonen, Hindersässen und Verwanthen umb ainich Schulden, so nach Verkündung und Publicierung diser unser Freyheit dermassen gemacht, weder an unserem Hoff-Gericht zue Rothweyl, noch ainich anderen frembden Landt-Gericht und Gerichten, wie die ietzo im heyligen Reiche seyn und Namen haben, oder in künfftig Zeit uffgericht werden, fürforderen, beclagen, noch ichts auff sollch der Juden Fürforderen und Beclagen gericht und geurtheilt, geacht und gehandlet werden, und darzue wa derselben Underthanen Hindersässen und Verwanthen einen oder mehr, nach Verkündung diser unser Freyheit, als obsteth, obangeregter massen uff Wuecher durch Juden oder Judin ichts gelichen eder fürgestrekht wurde, daß dieselben Juden oder Jüdinen, das Hauptgueth oder gelichen Summa Geldts sambt dem Wuecher gäntzlich verwirkht haben und verfallen seyn, und daß sollch Haupt-Summa sambt dem Wuecher dem gedachten Abbt, Convent und ihren Nachkhommen zuestehen, verfolgen, und ohne Hinderung verbleiben soll; Thuen und geben auch obgemelthem Abbt und Convent des Gottshauß Münchroth, und derselben Underthonen, Hindersässen und Verwanthen gegenwertigen und künfftigen die obbestimbt Gnad und Freyheit von Römischer Käyserlicher Macht wissentlich in Crafft diß Briefs. Und meinen, setzen und wöllen, daß die gedachten Abbt und Convent, und all ihr Nachkommen, und ihr und derselben Underthonen, Hindersässen und Verwanthen, sich sollch Gnaden und Freyheit nuhn hinfüro freuen, gebrauchen und geniessen sollen und mögen, von männiglichen unverhindert, und wa darüber auff der Juden Anrueffen und Anlangen berüehrts Gottshauß Münchroth Hindersässen und Verwanthen, ainer oder mehr an unser und des Reichs Hoff-Gericht zue Rothweyl, Landt-Gericht in obern und nideren Schwaben, oder auff ainich ander auslendisch Landt- oder Hoff-Gericht, berührter Sachen halber fürgehaischen und geladen, sollen sye zuerscheinen nit schuldig seyn, und so daselbst ichts wider sye, ihre Leib, Haab und Güether gehandelt, gericht, geurtheilt und procediert wurde, oder wo sich auch ihre Underthonen uff ihr der Juden oder Jüden geschwindt Einstehren, in einich Contract begeben, und diser unser Freyheit, ausserhalb ihr der gedachten Abbt und Convent, und ihrer Nachkommen Vorwissen, Gunst und Bewilligung vermeintlich verzeichen wurden, in was Schein oder Weeg das beschehe, sollen doch sollche Contract, Verschreibung und beschehene Verzücht, und die darauff ervolgten Proceß und Handlungen ihnen sambt und sonderlich an ihren Haaben und Güetheren keinen Nachtheil noch Schaden bringen oder begehren, und gedachtem Abbt und Convent und ihren Nachkommen an diser unser Käyserlichen Freyheit in allweeg ohne Schaden seyn, dann wür das alles und jedes, und was die Juden oder Jüdin sich daentgegen zue Behelff haben, und fürbringen möchten, fürnemblich aber ihre der Juden gemaine und sonderbahre Freyheiten, so sye dem zuewider ietzo haben, oder in künfftig Zeit von uns und unseren Nachkommen am Reiche erlangen und ausbringen, so vühl hiewider seyn oder verstanden werden möchten, von Röm. Käyserlicher Macht hiemit in Crafft diß Briefs, ietzo allsdann, und dann alls ietzo, uffgehoben, cassiert, abgethan und vernicht haben wöllen; Und gebiethen darauff allen und jeden Churfürsten, Fürsten, Gaistlichen und Weltlichen, Prälathen, Graven, Freyen, Herren, Ritteren, Knechten, Hauptleuthen, Landt-Vögten, Vitz-

thumben, Vögten, Pflegeren, Verweſeren, Ambtleuthen, Schuldtheiſſen, Burgermaiſteren, Richteren, Rhäten, Burgeren, Gemeinden, und ſonderlich ietzigen und künfftigen unſeren Hoff-Richteren und Urthelſprecheren unſers Käyſerlichen Hoff-Gerichts zue Rothweyhl, auch allen anderen Landt-Richteren und Gerichten, und ſonſt allen anderen unſeren und des Reichs Underthonen und Getreuen, in was Würden, Stands oder Weſens die ſeyn, ernſtlich und vöſtigklich mit diſem Brieff, und wöllen, daß ſye die obgenanthen Abbt und Convent des Gottshauß Münchroth, und ihre Nachkommen, und derſelben Underthonen, Hinderſäſſen und Verwanthen an diſer unſer Käyſerlicher Freyheit und Begnadung nicht hinderen noch irren, ſondern ſye deren geruhiglich gebrauchen, genüeſſen, und gäntzlich dabey bleiben laſſen, und darwider nicht dringen oder beſchweren, noch deß jemandts anderen zuethuen geſtatten, in kein Weiſe noch Weege, als lieb einem jeden ſey unſer und des Reichs ſchwere Ungnad und Straff, und darzue ein Peen, nemblich fünffzig Markh löttigs Golds zuevermeiden, die ein jeder, ſo offt er freventlich hiewider thäte, uns halb in unſer und des Reichs Cammer, und den anderen halben Theil gedachtem Abbt und Convent des Gottshauß Münchroth und ihren Nachkommen, und derſelben Underthonen, ſo hierüber beleidiget werden, unnachleßlich zuebezahlen verfallen ſeyn ſolle. Mit Urkhundt diß Brieffs, beſigelt mit unſerem Käyſerlichen anhangenden Inſigel. Geben zue Genth in Flanderen, am fünff und zwaintzigiſten Tag des Monaths Auguſti, nach CHriſti Geburth fünffzehenhundert und im ſechs und fünffzigſten, unſers Käyſerthumbs im ſechs und dreyßigiſten Jahre.

Carl.

Ad Mandatum Cæſareæ & Catholicæ Majeſtatis proprium.

P. B. Fintring mppr.

XXIV.

Käyſers Rudolphi II. Confirmation **des von Käyſer Carolo V. der Abtey Münchroth im Jahr 1556. wider der Juden wucherliche** Contracten **ertheilten** Privilegii, de Anno 1582.

WIr Rudolph der Ander, von GOttes Gnaden erwöhlter Römiſcher Käyſer ꝛc. Bekennen offentlich mit diſem Brieff, und thuen khundt allermeniglich, daß uns der Erſamb, und unſer Liebe, Andechtige, Martin, Abbt und gemeine Convent des Gottshauß Roth ein Privilegium und Freyheit, ſo ſie von weylandt Käyſer Carl dem Fünfften, unſerem lieben Anherren, löbl. Gedechtnuß, wider der Juden und Jüdinen wucherlich Geſach, Contract und Handlungen, ſo dieſelben mit iren und ires Gottshauß Underthonen zue üeben und zue treiben underſtehn, erlangt, gehorſamblich fürbracht haben, welches von Wort zue Worten lautet, wie hernach folgt:

Inſeratur **Käyſers** Caroli V. Privilegium, ſo vorher ſub Num. XXIII. zu finden.

Und uns darauf demüetigklich angeruefften und gebetten, daß wür inen ſolich Privilegium mit ſeinem Inhalt widerumb zue ernewen, zue confirmiren, uud zue beſtetten, gnädigklich geruehete, deß haben wür angeſehen ir demüetig zimblich Bitte, auch die getreuen und angenemmen Dienſt, ſo ernantes Abbts Vorfahren, und er, unſern Vorfahren, Römiſchen Käyſern und Künigen, auch uns und dem heiligen Reich gehorſamblich erwiſen haben, und ſonderlich den löbl. Gottsdienſt, ſo in demſelben irem Gottshauß Münchroth vollbracht würdet. Und darumb mit wolbedachtem Mueth, guetem Rath, und rechter Wiſſen, gedachtem Abbt Martin und ſeinem Convent zue Münchroth, obeingeleibt Privilegium und Freyheit gnediglich erneuert, confirmiert und beſtettigt, erneuen, confirmieren und beſtetten inen ſoliches auch von Röm. Käyſerl. Macht, Vollkommenheit, hiemit wiſſentlich in Crafft diß Brieffs, und meinen, ſetzen und wöllen, daß derſelb Freyheit-Brieff in allen ſeinen Puncten, Clauſulen, Articlen, Inhalt, Mainungen und Begreiffungen gantz kräfftig, mechtig, und würckhlich ſein, ſteet und vöſt gehalten, und mehrgemelter Abbt, Convent, und all ihr Nachkhommen, ſambt derſelben Underthonen, ſich deſſen erfreuen, gebrauchen und genieſſen ſollen und mögen, von allermenigklich unverhindert; Und gebietten darauf allen und ieglichen Churfürſten, Fürſten, Geiſtl. und Weltl. Prälaten, Graffen, Freyen, Herren, Rittern, Knechten, Haubtleuthen, Landt-Vögten, Vitzdomben, Vögten, Pflegern, Verweſern, Ambtleuthen, Schuldtheiſſen, Burgermaiſtern, Richtern, Räthen, Burgern, Gemeinden, und fürnemblich iezigen und künfftigen Hoff-Richtern und Urtelſprechern, unſers Käyſerl. Hoff-Gerichts zue Rottweil, auch andern Landt-Richtern und Gerichten, und ſonſt allen andern unſern und des Reichs Underthanen und Getreuen, in was Würden, Standts oder Weſens die ſein, ernſtlich und vöſtiglich mit diſem Brieff, und wellen, daß ſie die mehrgemelten, Abbt und Convent des Gottshauß Münchroth, ire Nachkhommen, Underthanen und Hinderſäſſen, an obgeſchribener

Käyſer-

Käyſerlichen Gnad und Freyheit nit hinderen, noch irren, ſondern ſie deren geruelich gebrauchen, genieſſen, und genzlich dabey bleiben laſſen, darwider nit dringen, oder beſchweren, noch deß jemandts andern zue thuen geſtatten, in kein Weiß noch Weeg, als lieb einem jeden ſey unſer und des Reichs ſchwere Ungnad und Straff, darzue die Peen, in hochernants unſers Anherren, Käyſer Carls milter Gedächtniß obeingeleibten Freyheit-Brieff beſtimbt, zue vermeiden, die ein jeder, ſo offt er freventlich hierwider thette, uns halb in unſer und des Reichs Cammer, und den andern halben Thail vilberüertem Abbt und Convent zue Münchroth, und iren Nachkhommen unnachläßlich zue bezahlen verfallen ſeyn ſolle. Mit Urkhundt diß Brieffs, beſigelt mit unſerm Käyſerlichen anhangenden Inſigel, geben in unſer und des Reichs Statt Augſpurg, den 18. Tag des Monats Septembris, nach CHriſti unſers lieben HErren Geburth ein tauſent, fünff hundert, zway und achzig, unſerer Reich, des Römiſchen im ſibenden, des Hungariſchen im zehendten, und des Böhmiſchen auch im ſiebenden Jahren.

Rudolph.

Ad Mandatum Sac. Caſ. Majeſtatis proprium.

XXV.

Ertz-Hertzogs Leopoldi **zu Oeſterreich Lehen-Brieff vor Abt Joachim zu Münchroth, über das** Exercitium **der hohen und** Maleficiſchen **Oberkeit in ſeiner Abtey, Dörffern, Weilern und Gütern, iedoch mit Vorbehalt der Wiederlöſung ſolcher Gerechtſame,** de Anno 1619.

WIr Leopoldt, von GOttes Gnaden Ertz-Hertzog zue Oeſterreich, Hertzog zue Burgundi, Steyr, Kärnten ꝛc. Graff zue Habſpurg und Tyrol ꝛc. Als von der zue Hungarn und Behemb Künigl. Majeſtät, auch den andern unſern geliebten Herren Brüedern, und Herren Vettern, Ertz-Hertzogen zue Oeſterreich ꝛc. Gevollmechtigter und ſelbs mit intereſſierter regierender Herr und Landts-Fürſt aller ober und vorder Oeſterreichiſchen Landen, bekhennen im Nammen derſelben, auch für uns ſelbs, alle unſere und derſelben Erben hiemit offentlich, Nachdem uns der Erſamb, Gaiſtlich, unſer lieber Andechtiger, Joachim, Abbt des Gottshauß Roth, düemietigſt zue vernemmen geben, wie daß ermeldt ſeines anbevolehnen Gottshauß Dörffer, Weyler, Höff und Güeter, faſt alle in gemein ime mit niderer, und unſers löbl. Hauß Oeſterreichs Landt-Vogtey Schwaben mit glaitlicher, hoch- und malefiziſcher Oberkeit zueſtendig, aber unſeren Ambtleuthen daſelbs etwas fer entlegen ſeyen, alſo, daß ſy die gebürende Inſpection anderſt, als durch unerfarne Paurs-Leuth, nicht haben finden, und dahero zwiſchen ime und ernanten unſern Ambtleuten von geraumer Zeit hero vil nachbarliche Mißverſtandt ſich erhoben, und darauf gehorſamblich angelangt, daß wir, zue Abſchneidung deſſen alles, auch zue Pflantz- und Erhaltung gueter Nachbarſchafft, ihme das Exercitium hoch- und malefiziſcher Oberkheit, über alle und jede obangeregte ſeines Gottshauß Dörffer, Weyler, Höff und Güeter, ſo weit ſich deren Diſtrict, Zwing und Penn, zue Dorff, Holtz und Feldt, ſambt und mit der Landt-Straſſen, deren es wenig, oder bey nahe gar kheine habe, erſtreckht, gegen ainem gewiſſen Recognitions-Gelt zue verleichen gnedigklich geruehen ſollen; Haben wir in Gnaden angeſechen, und betrachtet, wie faſt eüfferige, wolerſprießliche und treu gelaiſte Dienſt, welche denen in GOtt ruehenden Käyſ. May. und Lbd. auch uns und hochermeldten unſerm Hauß Oeſterreich, das ermelte Gottshauß Roth, und deſſen jeweils regierende Prälaten, von Alters her jederzeit mit gehorſamiſt williger und geneigter Affection erwieſen, ſolches noch täglich thuet, und hinfüro nit weniger zue laiſten gantz diemietigen Erbietens iſt, und darauf mergedachtem Abbt zue Roth, und ſeinen Succeſſoribus diſe gnädigſte Bewilligung gethan, daß er und ſie an allen und ieden oberwenten Orthen, Dörffern, Weylern, Höff und Güetern, ſo weit ſich derſelben Zwing und Peen, zue Dorff, Holtz und Feldt, wie zuemal auch der Landt-Straſſen erſtreckt, alle und iede hoche und malefiziſche Oberkeit, allermaſſen und ſo viel deren unſer hochlöbl. Hauß Oeſterreich, von der Landt-Vogtey Schwaben wegen, der Enden bisher gehabt, frey und unverhindert menniglichs exercieren auch an Endt und Orthen wa es ime in ſolchem ſeinem Diſtrict gefällig und gelegen, Pranger, Stöckh, Haubt- und Halß-Gericht aufrichten mügen, inmaſſen wir dann ime Prälaten und ſeinen Succeſſoribus ain ſolches alles hiemit in Crafft diß Brieffs gnädigklich concediren und verleichen, und dagegen uns, für uns mit intereſſierte Ertz-Hertzogen zue Oeſterreich, und deren Nachkhommen, aller und jeder hoch- und malefiziſcher Oberkheit, über berüerts Gottshauß Roth Dörffer, Weyler, Höff und Güeter und Underthanen, gentzlich wollen entſchlagen, verzichen, und begeben haben; iedoch allein uff Wolgefallen und Widerrueffen auch mit der Condition, daß er Abbt ſchuldig und verbunden ſeyn ſoll, gleich gegen Einliefferung diß unſers Brieffs, in das Ambt

der

der Landt-Vogtey Schwaben an barem Gelt zuerlegen acht tausendt Gulden/ yeden zue sechzig Kreuzer gerait/ auch sich umb die hoche und malefizische Oberkheit gebierender massen zue verreversieren/ aber die glaitliche Hochhait/ in dem angedeiten gantzen Distrikt (ausgeschlossen des Straiffens auf Herrenloß Gesindl und Landt-Straiffer/ welches ime Prelathen unverwert bleibt) wie auch die Durchfiehrung Malefikanten/ so von anderen unseren Landt- und Herrschafften/ oder von Orthen der Landt-Vogtey Schwaben gehörig geführt werden/ unserer Landt-Vogtey Schwaben in allweg hiemit per expressum, sonsten aber weiters und mehrers/ über das Gottshauß Roth Dörffer/ Weyler/ Höff und Güeter/ und desselben Underthanen/ in kein Weiß noch Weg nicht vorbehalten sein und bleiben/ darbey auch wir und unsere Nachkhommen/ ime Prälaten und seinen Successorn/ in Strit/ Yrrungen und Einträgen/ so ihnen in Exercierung deren von uns hiemit verlichnen hochen und malefizischen Oberkheit von andern erweckht und zuegefüegt werden möchten/ jedesmals/ so offt wir von dem Prälaten und seinen Successorn darumben angerueffst/ und ersucht werden/ zue schützen/ und handtzuehaben/ verbunden sein sollen. Wann aber über kurz oder lang/ die offt berierte hoche und malefizische Oberkeit/ über sein Prelatens Gottshausische Rider-Gerichtliche Dörffer/ Weiler/ Höff und Güeter/ wie die genannt. oder wa sy in der Landt-Vogtey Schwaben Distrikt ligendt sein mügen/ widerumb zue der Landt-Vogtey gezogen wurden/ sollen wir und unsere Erben und Nachkhommen/ Innhaber der Ober- und Vorder-Oesterreichischen Landen/ in allweg schuldig und verbunden sein/ über eines halben Jahrs vorher beschehene Aufkhindung/ die darauf gelichene acht tausent Gulden/ ohne allen ihren Costen und Schaden/ in das Gottshauß Roth/ zue ihren sicheren Händen einliferen zue lassen/ alsdann auch iedem Thail von hocher und malefizischer Oberkheit wegen/ widerumben gebiern und zuesteen/ was jedem vor disem Contract/ von Rechts wegen derenhalben gebürt/ und zugestanden/ und als ob diser Contract dazwischen niemalen fürgangen were/ zuvor aber und ehe die vollkhomenliche Erstattung der acht tausent Gulden beschechen/ sollen mergedachter Prelat und seine Successores, solche anjezo concedierte Oberkheit abzuetretten nit verbunden/ sonder wir/ und ein jeder regierender Herr/ auch iedweder unser Landt-Vogt daselbsten/ sie dabey rueliglich zue lassen/ auch auf ir selb Ansuchen und Begeren/ gegen jedermeinglich/ der ihnen hieran Irrung und Eintrag zuefiegen/ oder denen widersetzen wolte/ zue schützen/ schirmen/ und handtzuehaben schuldig sein. Alles gnedigklich/ getreulich/ und ohne Gefärde/ mit Urkhundt dises Briefs/ der mit unserm Fürstlichen hieranhangenden Insigel verfertiget/ und geben ist zue Wienn/ den sibenten Tag Julii/ im sechzehenhundert und neunzehenten Jahr.

Leopoldt.

Ad Mandatum Seren. Domini Archi-Ducis proprium.

G. W. Faber, Dr. mppr.

XXVI.

Bischoffs Johannis Georgii **zu Costantz** Declaration, **daß die Gotteshäuser Roth/ Weissenau/ Schiessenriedt und Marchthal ihre** Religiosen **auf die Pfarreyen ihrer Dörffer und Güter zu setzen befugt seyn sollen,** de Anno 1623.

JOannes Georgius, DEI & Apostolicæ sedis gratia Episcopus Constantiensis ac Dominus Augiæ majoris & Oeningæ &c. Reverendis & Religiosis nobis in Christo sincere Dilectis DD. Abbatibus Monasteriorum, Roth, Augiæ minoris prope Ravenspurgum, vulgo Weissenau, Goreth, & Marchtall, ordinis Præmonstratensis in Diœcesi nostra Constantiensi existentibus, salutem in Domino.

Licet Serenissimus quondam & Reverentissimus D. Cardinalis ab Austria, Episcopus Constantiens. Prædecessor noster piissimæ memoriæ &c. per mandatum publicum ex certis & legitimis causis prohibuerit, ne Religiosi in Episcopatu Constantiensi in Parochiis existerent curam animarum exercentes, sed in Monasteriis sub Abbatum & superiorum suorum obedientia & regula sibi præscripta viverent. Quia vero ordo Canonicorum regularium de Præmonstrato per multos Romanos Pontifices præter alia in hoc (prout sufficienter nobis ex ipsis privilegiis authenticis demonstratum fuit) privilegiatus existat, ut sui ordinis Canonici Parochiis præesse possint, quæ privilegia a Gregorio XIII. Pontifice Maximo eatenus confirmata sunt, quatenus sint in usu, & concordatis nationis Germanicæ atque sacrosancto Concilio Tridentino non repugnant. Quæ cum hactenus in usu fuerint, & etiamnum sint, neque concordatis aut Concilio Tridentino contrarientur; Idcirco ea in suo robore ac firmitate relinquentes, ac authoritate nostra ordinaria confirmantes vobis Abbatibus prædictorum Monasteriorum ordinis præfati, & vestris successoribus permittimus, ut vestri ordinis religiosos Canonicos Parochiis, Monasteriis vestris incorporatis, & in Diœcesi nostra Constantiensi existentibus, præficere possitis, ita tamen, ut nobis & successoribus nostris legitime præsententur, proclamentur, ac investiantur, nec non primos fructus, juxta taxam antiquam & Monasteriorum concordiam, persolvant, ac quoad reliqua jura Episcopalia (quibus per præsentes nihil omnino detractum, aut præjudicatum esse volumus) ea faciant, ad quæ de jure, vel consuetudine tenentur. Volentes nihilominus, ut hujusmodi Canonici, etiam a nobis ad Parochias instituti ac investiti, ad nutum suorum Abbatum & superiorum amoveri possint, eisdemque de redditibus suarum Parochiarum rationem reddere teneantur. In quorum fidem & testimonium præmissorum præsentes litteras manu Vicarii nostri generalis subscriptus, sigilli nostri Pontificalis fecimus & jussimus appensione communiri. Datum Constantiæ in aula sive palatio nostro Episcopali, Anno Domini M. DC. III. die vero prima mensis Octobris, Indictione prima.

Jacobus Raslerus, Vicarius.

Joannes Christoph. Hager, D. Notarius.

XXVII.

Bischoffs Jacobi **zu Costantz** Diploma, **vermöge dessen er der Abtey Münchroth mit gewisser Bedingung die Freyheit verstattet,** ihre Religiosen, **ohne vorhergehende** Investitur, **nach Belieben in die** Parochien **zu setzen,** de Anno 1624.

JAcobus, DEI & Apostolicæ sedis gratia, Episcopus Constantiens. Dominus Augiæ majoris & Oeningæ &c. Reverendo & Religioso nobis in Christo dilecto Domino, F. Joachimo, Abbati Monasterii Roth, ord. Præmonstrat. nostræ Constantiensis Diœcesis, salutem in Domino.

Porrecta non ita pridem nobis abs te supplicatio continebat, quod licet hactenus ambarum Parochiarum Haisterkirch & Kirchberg, Monasterio tuo incorporatarum, Vicarii ut plurimum religiosi, seu dicti Monasterii tui Conventuales, de jure ac consuetudine ad investiendum nobis præsentati, ac semper post investituram a nobis desuper impertitam, ad Fiscum nostrum juxta avitæ nostri Episcopatus matriculæ calculum, seu designationem, quoties dictos Vicarios per cessionem mutari contingit, respective de una centum, & de altera sexaginta florenos monetæ Imperialis titulo primorum fructuum fuerint collati ac persoluti; Quia tamen passim experientia ipsa compertum est, seu alias facile contingere potest, religiosos extra septa Monasterii sui, in seculo degentes, minus religiose & instituto eorum conformiter vivere, cui malo ut opportuno ac salutari aliquo remedio occurri, & hujusmodi conventualium spirituali profectui efficacius consuli, & ad renovandum religionis spiritum ad Monasterium alio quopiam seu aliis interea in eorundem locum suffectis revocari, aliisque functionibus & officiis præfici queant. Hinc pro tua, concreditique tui Monasterii parte ac nomine nobis humiliter supplicatum fuit, ut ambarum supradictarum Parochiarum a vobis e Monasterio vestro deputandos Vicarios nec non substitutos dein a primis fructibus Fisco persolvendis, liberemus & immunes declaremus. Nos itaque, cum ob jam præallegatas, tum alias etiam nobis rationabiles expositas causas, maxime, ut ad Dei gloriam, Parochianorum uberiorem salutem, ipsorum etiam Conventualium in Domino profectum spiritualem nec non Monasterii utilitatem temporalem, te & dictum tuum Monasterium singulari cupientes prosequi favore, gratiose permittimus ac concedimus, ut omnes regulares ejusdem ordinis semel approbati, curam pastoralem in Haisterkirch & Kirchberg imposterum exercere possint, ita tamen, ut loco primorum fructuum quilibet pro tempore existens Abbas annuatim sigillifero & Fiscali nostro, circa Paschale tempus persolvat, ac transmittat tredecim florenos monetæ Imperialis, nempe pro Parochia Haisterkirch septem cum dimidio, pro Parochia Kirchberg quinque cum dimidio florenos. Etsi successu temporis forte contigerit supradictas Parochias seu alterutram eorundem non per regulares, sed seculares sacerdotes administrari, seu provideri volumus, ut omnia in priori statu permaneant, ac hujusmodi seculares sacerdotes nobis seu successoribus nostris debite ad investiendum præsententur, nec non ad primos fructus in Episcopali nostra matricula taxatos, nempe pro Parochia Haisterkirch centum, pro Parochia Kirchberg sexaginta florenos persolvendos obligati existant. Juribus Episcopalibus, & aliis quibuscunque, exceptis præmissis, in omnibus casibus semper salvis. In quorum omnium & singulorum fidem ac testimonium præmissorum præsentes litteras per Vicarium nostrum subscribi, & sigilli officii ejusdem appensione communiri mandavimus. Datæ Constantiæ in palatio nostro Episcopali, Anno Domini millesimo, sexcentesimo, vicesimo quarto, die decima Novembris, Indictione septima.

Nomine ac vice Reverendissimæ & Illustrissimæ suæ Celsitudinis.

Joan. Hausman D. Vicarius Constant.

Georgius a Pflaumer, JCtus.

XXIIX.

Reversales der Abtey Münchroth wegen erhaltener vorherstehender Bischöffl. Constantzischer Freyheit, de Anno 1624.

NOs Joachimus Abbas, Norbertus Prior, & totus Conventus Cœnobii Rothensis, ordinis Præmonstratens. præsentes lecturis salutem in Domino. Quoniam hactenus ab ambarum Parochiarum Haisterkirch,& Kirchberg, monasterio nostro incorporatarum, Vicariis ad Fiscum Constantiensem, quoties dictos Vicarios per cessionem mutari contigit, de una centum, de altera sexaginta floreni monetæ Imperialis, titulo primorum fructuum sunt persoluti, compertumque & religiosos nostros extra septa Cœnobii diutius degentes non exiguum spiritus religiosi damnum accipere; ideo ut huic malo per frequentem mutationem occurreretur,apud Reverendissimum & Illustrissimum Principem ac Dominum, Dominum Jacobum, Constantiensem Episcopum &c. Supplices egimus, & impetravimus, ut posthac omnes nostri Cœnobii regulares, semel ad curam animarum in ordinatione admissi in Parochias Haisterkirch & Kirchberg, quoties nobis & successoribus nostris visum ad Dei gloriam & animarum salutem fuerit, dimitti, & Pastores agere possint; ita tamen, ut loco primorum fructuum quilibet eo tempore existens Abbas annuatim sigillifero & Fiscali Constantiensi circa Paschale tempus persolvat ac transmittat tredecim florenos monetæ imperialis; nempe pro Parochia Haisterkirch septem cum dimidio, pro ParochiaKirchberg quinque cum dimidio florenos. Et si successu temporis forte contigerit supradictas Parochias, seu alterutram earundem non per regulares, sed seculares sacerdotes administrari, seu provideri, omnia in priori statu permaneant, ac hujusmodi seculares sacerdotes Constantiensi Episcopo debite ad investiendum præsententur, nec non ad primos fructus in Episcopali matricula taxatos & expressos, nempe pro Parochia Haisterkirch centum pro Parochia Kirchberg sexaginta florenos persolvendos obligati existant. Juribus Episcopalibus & aliis quibuscunque, exceptis præmissis, in omnibus casibus semper salvis. In quorum omnium & singulorum fidem præsentes reversales, ut vocant, litteras nostra manu subscripsimus, & consueto Abbatiæ & Conventus nostri sigillo communivimus in Cœnobio nostro Roth, die 10. Novembr. Anno salutis reparatæ MDCXXIV.

Joachimus, Abbas Rothens.

P. Norbertus, Prior Rothens.

XXIX.

Käysers Ferdinandi II. Confirmation der von denen Käysern Sigismundo und Maximiliano I. der Abtey Münchroth ertheilten Bestättig- und Vermehrung ihrer Privilegien und Freyheiten, de Anno 1629.

WUr Ferdinandt der Ander, von GOttes Gnaden Erwöhlter Römischer Käyser ꝛc. Bekennen offentlich mit disem Brieff, und thuen khundt allermeniglich, daß uns der Ersamb, unser lieber andächtiger Joachim, Abbte des Gotts-hauses Roth, Præmonstratenser Ordens, ein Privilegium von weylandt unsern Hochgeehrten Vorfahren, Käysern Sigismunden, und Maximilian dem Ersten, darinnen sein Gottshauß auf unterschidliche Weeg befreyet, und fürgesechen worden, underthänigist fürgebracht, welches alles von Worten zue Worten hernach geschriben stehet, und also lautet:

Inserantur Käysers Sigismundi, und Käysers Maximiliani I. Privilegia, so hie oben sub Num. XV. & XIX. zu finden.

Und uns nun darauff Eingangs benanter Abbt des Gottshauß Roth underthenigist angelangt und gebetten, daß wür solches Privilegium, so seine Fordern von unsern Hochgeehrten Vorfahren am Reich, wie obgehört, erworben und hergebracht, gnädigist zue confirmiren und zue bestetigen geruhen wolten, daß haben wür angesechen solich sein Abbtens underthänigistes Suchen und Bitten, wie auch den löbl. Gottsdienst, welcher in vorbenendten Gottshauß bey Tag und Nacht unauffhörlich vollbracht und geübet würdet. Und darumben mit wohlbedachtem Mueth, gueten Rath, und rechtem Wissen, obgerürtes Privilegium und Freyheit, so weit und vil ernentes Gottshauß diß Orths in Possession und Besitz ist, von Röm. Käyserl. Macht Vollkommenheit gnädigist confirmiret und bestettiget, thuen das auch also confirmieren und bestetigen solches alles hiemit wissentlich und wohlbedächtlich in Crafft diß Brieffs, und mainen, setzen und wollen, daß nun hinfüran gedachter Abbt und dessen Gottshauß bey solchem unserm confirmiert- und bestetigten Privilegio und Freyheit gentzlich unverhindert, und gantz ruhig seyn und bleiben, darwider von niemanden beschwert oder belaidigt werden solle, doch uns, dem Heiligen Reich und sonsten meniglich an seinen Rechten und Gerechtigkeiten unvergriffen und unschädlich. Und wür gebieten darauff allen und jeden,

den, Churfürsten, Fürsten, Geistl. und Weltlichen, Prälathen, Graffen, Freyen, Herren, Rittern, Knechten, Landtvögten, Haubtleuten, Vitzdomben, Vögten, Pflegern, Verweesern, Ambtleuten, Landt-Richtern, Schultheissen, Burgermaistern, Richtern, Räthen, Burgern, Gemeinden, und sonst allen andern unsern und des Reichs Underthanen und Getreuen, was Würden, Stands oder Wesens die seyn, ernstlich und vestiglich mit disem Brieff, und wollen, daß die mehrbesagten Abbten und dessen angehöriges Gottshauß, bey solchem obeinverleibten confirmiert- und bestettigten Privilegio und Freyheit gantz ruhig, unverhindert, und unperturbiert sein und bleiben lassen, denselben hierwider keines Weegs bekhümmern, belaidigen, oder beschwehren, noch das jemands andern zue thuen gestaten, in keinerley Weiß noch Weeg, als lieb einem jeden seye unser und des Reichs schwere Ungnad und Straff, und darzu ein Pöen, nemblich viertzig Marckh löttigs Golds, die ein jeder, so offt er frevenlich hierwider thete, uns halb in unser des Reichs Cammer, und den andern halben Theil vilernenten Abbten und dessen Gottshauß unnachießlich zuebezahlen verfallen seyn solle zue vermeiden. Mit Urkhundt diß Brieffs besigelt mit unserm Käys. anhangenden Insigel, der geben ist in unserer Statt Wien den 25ten May nach Christi unsers lieben Herren und Seeligmachers Geburt im 1629. unserer Reich des Römischen im 10ten des Hungarischen im 11ten, und des Böhmischen im 12ten Jahren.

Ferdinand.

Vt. Peter Heinrich zue Stralendorff.

Ad Mandatum Sacræ Cæsareæ Majestatis proprium,

A. von Clarstein.

XXX.

Käysers Leopoldi Confirmation einer zwischen denen unter und um die Abtey Münchroth angesessenen unterschiedlichen Handwercks-Leuten aufgerichteten Handwercks-Ordnung, de Anno 1666.

WUr Leopoldt, von GOttes Gnaden Erwöhlter Römischer Käyser, zue allen Zeithen Mehrer des Reichs, in Germanien, zue Hungarn, Böheimb, Dalmatien, Croatien, und Sclavonien ꝛc. König, Ertz-Hertzog zue Oesterreich, Hertzog zue Burgund, zue Brabandt, zue Steyr, zue Kärndten, zue Crain zue Lutzenburg, zue Würtenberg, Ober- und Nider-Schlesien, Fürst zue Schwaben, Marggraff des Heiligen Röm. Reichs zue Burgau, zue Mähren, Ober- und Nider-Laußnitz, Gefürster Graff zu Habsburg, zue Tyrol, zue Pfirdt, zue Kyburg, und zue Görtz, Landtgraff in Elsaß, Herr auf der Windischen-Marckh, zue Portenau, und zue Salins ꝛc. Bekhennen offentlich mit disem Brieff, und thuen khundt allermänigklichen, daß uns der Ehrsamb unser lieber andächtiger Ludwig Abbt des Gottshauß Roth allerunderthänigst zuevernemmen gegeben, was gestallt die under und umb ermelth sein anvertrauthes Gottshauß Roth gesessene gesambte Handwerckhs-Leuthe von Sattleren, Schlösseren, Müllnern, Schmiden, Maurern, Wagnern, Khüeffnern, Bierbreuern, Bader, Weber, Tischler, Kirßnern, Beckhen, Bindern, Zimmerleuthen, Metzgern, Schuemachern, und Schneidern, vorderist zue Vermehrung der Ehre GOttes, dann auch Pflantz- und Erhaltung guether Manns-Zucht und Erbarkheit, sich unter einander einer in gewisse Articul verfasten Handwerckhs-Ordnung verglichen, auch bißhero darnach gelebt, und vermithels derselben guethe Zucht und Erbarkheit erhalten haben, deren Tenor und Innhalt von Worten zue Worten hernach geschriben stehet, und also lauthet:

Demnach, und weilen vor allen Dingen GOttes Ehr zuebefürderen gebihrt, als sollen alle und jede under und umb das Reichs Gottshauß Roth angesessene, und folgender Handwercks-Ordnung einverleibte Sattler, Schlösser, Müller, Schmid, Maurer, Wagner, Khüefer, Beckhen, Binder, Zimmerleuth, Metzger, Schuemacher und Schneider ꝛc. einen Zechfahnen und Kertzen, gleich anderen Handwercks-Zunfften halten, und dieselbe sambt ihren Knechten und Jungern, in dem Gottshauß Roth an dem allerheiligsten Fronleichnambs-Tag der gebräuchigen Procession, mit gebihrender Ehr und Reverentz umbtragen, auch dem Ambt der Heiligen Meß von Anfang biß zum Ende beywohnen; wer oder welcher aber demselben, ohne erhebliche und rechtmeßige Ursachen nicht bey- und abwarthen wurde, solle der Maister fünff: der Knecht aber zway Pfundt Wachs, wohl ermelthen unser lieben Frauen: und St. Verenæ Gottshauß Roth schuldig seyn zuegeben.

Zum Anderen, soll ein ordenliche Laad im Handtwerckh auffgerichtet, und zwen taugliche Zechmaister darüber gesetzet werden, auch hierzue ein jeder einen besonderen Schlüssel haben, und sollen dieselben fürnemblich ihr fleißiges Auffsehen haben, und anderen guethes Exempel geben, damit guethe Manns-Zucht und Erbarkheit erhalten werde.

Drittens, sollen sie alle Jahr an St. Elogii.

das ist den nechsten nach St. Johann Baptisten Tag ihre jährliche Haubt-Zuesamenkunfft in ermelthem Gottshauß Roth halten, und an demselben Tag nach vorgehentem Gottsdienst und Opffer in unser lieben Frauen, und St. Verenæ Kirchen daselbsten, dise Ordnung in Gegenwarth der Knecht und Junger offentlich ablesen: und alle diejenigen, so sich derselben gemeß zue verhalten underwirfflich gemacht haben, das sie allen und jeden Puncten, und Clausulen treulich nachleben wollen, ihnen anloben lassen, welcher sich aber darbey unbescheidenlich verhalten, oder wider versehen, einer den anderen darbey schelten und gefasten Neyd rechen wolte, sollen Maister und Knecht, nach Erkanthnuß gestrafft werden, welcher aber ohne erhebliche Ursach davon aussen bleiben wurde, der solle umb ain Pfundt Wachs gebiesset werden.

Zum Vierten, solle in ihrer gewöhnlichen Zuesamenkunfft ein Maister, und ein Gesell, jeder vier Kreutzer Aufflag Geldt richtig machen.

Zum Fünfften, wenn ausser ordenlicher Zuesammenkunfft eine Nothurfft wäre, das die Zechmaister etlichen Maisteren und Knechten wegen des Handwerckhs zu erscheinen ansagen liessen, sollen sie ohne gewisse Entschuldigung nit aussen bleiben bey vorgemeldter eines Pfundt Wachs Straff.

Zum Sechsten, keiner soll zum Maister zuegelassen werden, er habe dann nach Vollbringung seiner ordenlichen Lehr-Jahr zwey Jahr gewandert, wann er aber als Maister werden will, soll er vor einem Zechmaister erscheinen, demselben seinen ordenlichen Lehr- und Geburths-Brieff fürbringen, alsdann kan er, nach Erkanthnuß seines ehrlich erlerneten Handwerckhs und da er, wie vorgemelth, zwey Jahr gewandert hette, zum Maister und Werckhgenossen auffgenommen werden.

Zum Sibenden, so offt ein Lehr-Jung auffgedingt wirdet, solle bey Schneidern und Schusteren das Lehrgelth zwantzig Gülden bey denen anderen Handtwerckhs Leuthen aber dis Punctens halber, die Will-Chür ledig bey dem Maister mit dem Lehr-Jungen zu überkommen frey stehen.

Zum achten, das Lehrgelth solle halb beym Auffdingen, der Rest aber, inner Jahrs-Frist vollendts erlegt werden.

Zum Neundten, da ein Maister seinen Lehr-Jungen gefertiget, solle er vor Ausgang zweyer Jahren keinen anderen anzuestellen befuegt seyn.

Zum Zehendten, das Maisterstuckh solle jederweilen zue der Zunfft alt Zechmaister Erkanthnuß ausgesetzt verbleiben.

Und da sich Eilfftens, ein Maister in diese Zunfft einkauffen wolte, ist er sich biß zu der Zunfftmaister Begnüegen abzuefinden schuldig.

Zwölfftens, solle kein Maister dem andern seinen Knecht, oder Gesinde unbillicher Weiß abreden: und zu sich in Arbeith bringen, bey Straff fünff Pfundt Wachs.

Zum Dreyzehenten, ist bey voriger Straff verbotten, das kein Maister dem anderen die Arbeith ausfreye.

Zum Vierzehenten, solle keiner keinen Gesellen länger als vierzehen Tag bey sich in Dienst haben, da er ihne aber lenger hette, das Aufflag-Gelth zuebezahlen schuldig seyn.

Fünffzehentens, wann ein Knecht ankommet, und zue arbeithen begehret, solle er sich auff der Herberg bey ihrem Vatter anmelden, der ihme alsdann weiters zum Zechmaister oder andere gebührende Orth weisen würdet.

Zum Sechzehenten, wann ein Knecht dem Feyren, und Müeßigang obligen: auch andere Knecht neben ihme zum Feyren bringen, und verfiehren wolte, der solle, so offt es beschicht, umb vier Pfundt Wachs gestrafft werden.

Zum Sibenzehenten: da einer das Handtwerckh lernen will, soll derselbe erstlich einen ordenlichen gefertigten Geburths-Brieff, seiner ehrlichen Geburth einem Handwerckh fürbringen, alsdann zween Maister und zween Knecht zue annehmblichen Bürgen fürstellen, hierauff, wie gebräuchig, sich bey dem Handtwerckh auff drey Jahr ordenlichen verdingen, und das Handwerckh solche drey Jahr nach einander auslehrnen.

Zum Achtzehenden wann die Lehr-Jahr nun alle verstrichen: und sich der Lehr-Jung gegen seinem Maister: auch sonsten ehrlich verhalten, auch hievor begriffenen Puncten in allem nachgelebt, soll er widerum bey einem Handtwerckh vor offener Laad fürgestellt, offentlichen frey gesagt: und zue einem ehrlichen Knecht erkennet werden.

Zum Neunzehenden, so ein Lehr-Jung beym Handtwerckh auffgenommen oder widerumben frey gesprochen wirdet, soll jedesmahl sein Lehrmaister halbe Zehrung, und der Lehr-Jung auch halben Theil ausstehen, auch bey Auffdingung der Lehr-Jung ein Pfundt Wachs zue Erhaltung der Kertzen zuegeben schuldig seyn.

Zum Iwanzigsten, so sich einer er seye Maister oder Knecht bey Versamblung eines Handwerckhs oder sonsten an einem anderen Orth, da solches wissentlich, Vollsauffen, das er wider die Natur s.v. übergeben wurde, soll ein Maister umb vier Pfundt Wachs gestrafft werden.

Zum ein und zwantzigsten, wann bey Versamblung eines Handwerckhs, oder sonsten an einem anderen Orth, von Maisteren und Knechten zuegreinen, zanckhen, oder gar zuerauffen angefangen, und durch die geordnete Zechmaister Frid gebotten wirdt, welcher im geringsten etwas weither anfängt, und nit fridsamb seyn will, der solle zween Thaler in die Laad erlegen.

Zum zwey und zwantzigsten, welcher unerlaubte Gewöhr von Tolchen, Messern, als sonsten offentlichen oder haimblichen vor offener Laad bey sich trägt, der soll einen Thaler Straff erlegen.

Zum drey und zwantzigsten, wann ein Maister oder Maisterin mit Todt abgieng, sollen die negst gelegene die Verstorbene Christlich zur Erden bestätten zue helffen: und eine heilige Meß lesen zue lassen schuldig seyn.

Zum vier und zwantzigsten, im Fall sich eine oder mehr Personen, under ermeltem Gottshauß und dessen Gerichten befinden wurden, welche diser Ordnung nicht nachkommen wolten, dieselbe sollen für Stöhrer gehalten, kheines Weegs passiret: und mit Hilff der Obrigkheit aus dem Districk geschafft werden.

Schließlichen und zum fünff und zwantzigsten dabey Maister und Knechten ein Malefiz Handel, oder sonsten etwas unehrliches fürfallen wurde, welches einem Handwerckh, und diser Zunfft abzuhandlen und zue straffen nit gezimmet, solle selbiges alsbalden der Obrigkhait angezaigt: und hierinn nichts verhalten werden; da aber ein Handwerckhs Ordnung solches überfahren wurde, soll selbiges nach rechtmeßiger Erkänthnuß und gestalt der Sachen von der Obrigkheit hoch gestrafft werden.

(L.S.)

Und uns darauff gedachter Abbt Ludwig zue Roth demiethigst angerueffen, das wür vorberührten under und umb sein Gottshauß gesessenen Handwerck-Herrn solch ihre under sich abgefassete Handtwerckhs-Ordnung, damit sie desto sicherer darbey bleiben, und under unser höchsten Käyserlichen Authoritet, und nebenst anderen im Heil. Röm. Reich angesessenen Handtwerckhs-Leuthen, wider alle Ungebühr kräfftiglich geschützt und gehandhabt werden mögen, als Röm. Käyser, und des Reichs Oberhaubt zue confirmieren, und zuebestätten, allergnädigst geruhen wolten. Daß haben wür angesehen, wahrgenommen, und betrachtet sollich sein Abbtens demiethig zimblich Bütte, insonderheit aber das beriehrte Articul und Ordnung forderist zu mehrer Ehre GOttes, dann auch Pflantz- und Erhaltung guether Manns-Zucht, und erbarlichen Weesens angesehen und gemainet seindt: und darumb mit wohlbedachtem Mueth, guethem Rath, und rechtem Wissen obinserierte Handtwercks-Articul alles ihres Innhalts gnädigst confirmiert, approbiert, ratificiert, bestättiget und bekräfftiget; thuen das confirmieren, approbieren, ratificieren, bestättigen und becräfftigen dieselbe auch von Röm. Käyserlichen Macht, Vollkommenheit hiemit wissentlich, in Krafft diß Briefs, und mainen, setzen und wollen, das solche obeinverleibte Handtwerckhs-Ordnung in allen ihren Puncten, Articuln, Clausuln, Innhalt, Mainungen und Begreiffungen kräfftig, mächtig und bindig sein, steeth, vest und unverbriechlich gehalten und vollzogen werden, von allermänigklich ungehindert, jedoch uns und dem Heil. Reich an unseren, und sonst männiglich an seinen Rechten und Gerechtigkheiten unvergriffen, und unschädlich. Und gebiethen darauff allen und jeden Churfürsten, Fürsten, Geistlichen, und Weltlichen, Prälathen, Grafen, Freyen, Herren, Rittern, Knechten, Landt-Vögten, Haubtleuthen, Vitzdomben, Vögten, Pflegern, Verweseren, Ambtleuthen, Landt-Richteren, Schuldtheissen, Burgermaisteren, Richteren, Burgeren, Gemeinden, und sonst allen anderen, und des Reichs Underthanen, und Getreuen, was Würden, Stands, oder Wesens die seindt ernstlich, und vestiglich mit disem Brieff, und wöllen das sie über obeinverleibte Handtwercks-Articul, und diser unserer Käys. Confirmation, steeth und vest halten, obbemelthe under und umb das Gottshauß Roth gesessene Handwercks-Leuthe dabey schützen, und handhaben, dieselben darwider in keinen Weeg beeinträchtigen, bekümmeren, beschweren, und vernachtheiligen, sondern sie dessen allen geruhiglich freyen, gebrauchen, und geniessen lassen, darwider nicht thuen, noch das jemandts anderen zuethuen gestatten, als lieb einem jeden seye, unser Käyserliche Ungnad und Straff, und darzue eine Pöen, nemblich fünff Marckh löthiges Goldts zuevermeiden, die ein jeder, so offt er freventlich hierwider thätte, uns halb in unser Käyserliche Cammer, und den anderen halben Theil vor specificierten Handwerckhs-Genossen, so hierwider beleidigt oder beschwert wurden, unnachlößlich zuebezahlen verfallen seyn solle; Insonnerheit aber befehlen wür euch den Maisteren, Gesellen oder Knechten der offtberiehrten Handtwerckhen von Sattleren, Schlösseren, Müllnern, Schmiden, Maureren, Wagnern, Khüefferen, Beckhen, Binderen, Zimmerleuthen, Metzgeren, Schuemacheren, und Schneideren, Bierbrewen, Baderen, Webern, Knirschneren, under und umb mehr beriehrtes Gottshauß Roth gesessen, das ihr obinserierter Handwercks-Ordnung in allem gebührendt nachkommet, gelebet, euch deren gemäß verhaltet: und derselben im geringsten nicht zuewider handelt, fürnemmet, noch euch widersetzet, in keinerley Weiß noch Weege, alles bey Vermeidung der in der bemelter Ordnung auffgesetzten Straffen, und Buessen, das mainen wür ernstlich.

Mit Urkhundt diß Briefs, besigelt mit unserem Käyserlichen anhangenten Insigel, der geben ist in unser Statt Wien den neunzehenten Monaths Tag Augusti, nach CHristi unsers lieben HErren und Seeligmachers Gnadenreichen Geburth, im sechzehen hundert, sechs und sechzigsten, unserer Reiche des Römischen im neundten, des Hungarischen im zwölfften, und des Böheimischen im zehenden Jahre.

Leopold.

Vt. Wildericus a Walderdorff
V. C. M. P.
Ad mandatum Sacræ Cæsareæ Majestatis proprium,
Wilhelmb Schröder.

XXXI.

Käysers Leopoldi Rescriptum **an das Hochfürstl. Crayß-Ausschreib-Amt in Schwaben, in welchem die vom Heil. Röm. Reiche der Abtey Münchroth ertheilte** Matricular-Moderation confirmiret werden, de Anno 1692.

Leopold.

WUr verhalten Eurer Andacht und Liebden nicht, welchergestalten uns der Abbt, Prior und Convent des Gottshaus zue Münchroth demüetigst belangt und gebetten, daß wür in mitleidenlich allergnädigster Erwegung ihres durch verschidene Gewitter und Feuersbrunst erlittenen grossen Schadens, und noch mehr darzue gestossenen Trangsahlen daß fürgedacht disem Gottshauß im Jahr 1683. bey fürwehrender Reichs-Versamblung zue Regenspurg in puncto moderationis ausgefallene Reichs-Guetachten, daß nemblich von dessen Matricular-Contingent der 44. fl. Interims-weiß, und bis zue Rectification der allgemeinen Matricul, neun und zwainzig Gulden abgezogen, und nun uff die restierende 15. fl. reflectiert werde, unsers höchsten Orths zue approbiern gnädiglich geruhen möchten.

Allermassen wür nun in gedachtem Reichs-Guetachten gnädigst wahrgenommen, daß von dem löbl. Fürstl. Ausschreib-Ambt dise Moderation selbst für billig befunden, und recommendiret worden, dem uns underthänigst erstatteten Bericht nach, auch der löbl. Creiß bey dem im Jahr 1683. verglichenen Conventional- und Verfassungs-Werckh von selbsten darauf reflectiret, und demselben disen Genuß in allen bisherigen Repartitionibus angedeyen lassen, so tragen wir um so weniger Bedenckhen, sothane durch besagtes Reichs-Guetachten eingerathene Moderation unsers allerhöchsten Orths zue approbiern und zue bestettigen, und gesinnen demnach an Eure Andacht und Lbd. gnädigst, sye wollen, Krafft tragenden Craiß-Ausschreib-Ambts, die Verfüegung thuen, damit dises Gottshauß auch fürtershin über die moderirten 15. fl. keineswegs beschwehret, sondern darbey bis zue obberüerter Rectification ruhiglich gelassen werden möge. Geben in unserer Statt Wienn, den 9. Martii Anno 1692. unserer Reiche des Römischen im 34ten, des Hungarischen im 37ten, und des Böhmischen im 36ten.

Leopold.

Vt. Leopold Wilhelm, Graf zue Königsegg.
Ad Mandatum Sac. Cæs. Majestatis proprium,
C. F. Consbruck.

XXXII.

Vertrag zwischen Bischoff Marqvard Rudolpho zu Costantz und den Reichs-Gotteshäusern Münchroth, Weissenau, Schüssenriedt und Marchthal, wegen des Subsidii Charitativi, de Anno 1699.

NOtum sit omnibus & singulis, quorum interest, inter Celsissimum & Reverendissimum D. D. Marquardum Rudolphum, S. R. I. Principem & Episcopum Constantiensem &c. ex una, & Amplissimos Dominos Abbates, Rothensem, Minoraugiensem, Sorethensem & Marchtallensem, ex altera, partibus, controversiam exortam esse ex occasione subsidii charitativi, quod Altefatus D. Episcopus Constantiensis Anno 1698. universo suæ Diœcesis Clero imposuit, & ad Trigesimam partem proventuum Clericalium extendit, atque taxavit, prætendendo subsidium sic, ut præmittitur, impositum, etiam à religiosis præmonstratensibus ad Parochias expositis, de suis proventibus solvi debere ex eo potissimum capite, quod talia beneficia secularia, a Præmonstratensibus possessa, quondam fuerint beneficia secularia, omnibus Juribus Episcopalibus, consequenter etiam subsidio charitativo obnoxia, nec aliter nisi cum onere ad Præmonstratenses transire potuisse, renuentibus supradictis D. D. Abbatibus solutionem, vi Privilegiorum Apostolicorum, & exemptionis sacri ordinis, allegando insuper religiosos Præmonstratenses ad Parochias expositos ab immemoriali tempore ejusmodi subsidia charitativa nunquam solvisse &c. Ne vero controversia latius serpat, & sumptus eviten-tur, in sequentes articulos perpetuo duraturos conventum esse.

Primo, Celsissimus & Reverendissimus D. D. Princeps & Episcopus Constantiens. cum præscitu & assensu Capituli Cathedralis omnes & singulas possessiones, res, Ecclesias Parochiales, Filiales, Capellanias, & Beneficia, Fabricas, decimas atque reditus, quomodolibet ad supradicta quatuor monasteria spectantes, eorumque Canonicos, Vicarios, Capellanos, & Religiosos tam expositos, quam exeuntes &c. liberos & totaliter exemptos esse declarat a subsidio charitativo, ita, ut quotiescunque deinceps quacunque de causa & titulo, causis ac titulis, etiam Jure expressis, etiam in casibus urgentissimis & insolitis, ejusmodi subsidium a Clero Diœcesis Constantiensis exigetur, supra memorati Præmonstratensis Canonici & Religiosi penitus & prorsus nihil solvere aut contribuere teneantur, sed in perpetuum a præfato subsidio omnino immunes habeantur. Econtra, & pro

Secundo, Expresse declarat Celsissimus D. D. Episcopus, quod per hanc transactionem cæteris suis Juribus Episcopalibus nihil derogatum velit, reservando sibi in specie illa præsertim Jura Episcopalia, quæ a Præmonstratensibus Parochis, seu Vicariis hucusque exsoluta sunt, in ea scilicet quantitate & modo, prout cum unoquoque monasterio in particulari olim jam conventum atque tractatum est, ita quidem, ut quamdiu conventiones illæ, quæ respectu monasteriorum, Minoraugiensis & Sorethensis, revocabiles sunt, durant, persolutis hisce Juribus, nil ulterius exigi, aut quod ita conventum, ad alia extendi possit.

Tertio, Sæpedicti Domini D. quatuor Abbates in vim hujus transactionis, & in singularem respectum, Celsissimo ac Reverendissimo D. D. Principi ac Episcopo semel pro semper actualiter numerarunt bis mille & quadringentos florenos imperialis monetæ, quos & actualiter numeratos, nec non in rem & notoriam utilitatem versos, præsentibus testatum placuit.

Quarto, Reservant sibi Domini Domini Abbates, hanc transactionem Privilegiis & exemptionis ordinis a sacra sede Apostolica obtentis, nunquam obesse, aut in præjudicium quodcunque duci, vel abduci posse, aut debere.

Super quibus omnibus & singulis quinque erecta sunt instrumenta, sigillo & subscriptione Celsissimi ac Reverendissimi Domini, Domini Marquardi Rudolphi Principis ac Ordinarii Constantiensis & Sigillo Capituli Cathedralis. Item Nomine Dominorum D. Abbatum, a Domino Martino, Abbate Rothensi, tanquam Provinciæ Suevicæ Vicario Generali, ab reliquis Dominis D. Abbatibus, & eorum conventibus ad hoc specialiter rogato & requisito, per appressionem sigilli, & subscriptionem roborata & confirmata; quorum unum Celsitudini suæ, reliqua singulis Dominis D. Abbatibus tradita & consignata fuere. Acta sunt hæc Marispurgi, die 19. Novembris, Anno 1699.

Marquardus Rudolphus, Episcopus.

Martinus, Abbas Rothensis.

XI. Von Salmansweyl.

I.

Kurtzer Auszug von einigen Päbstlichen Privilegien und Freyheiten, **so der Abtey Salmansweyl nach und nach ertheilet worden.**

Alexander Papa III.

SUscipit Monasterium Salem in suam protectionem, & confirmat locum, in quo nunc Monasterium est constructum cum omnibus suis pertientiis, & decimis videlicet Forst, Mauren, Svvaindorff, Bebenvviler, Tephenhart, & Adelsritti &c. &c.

Idem dedit Monasterio duas Bullas, quod Capella in Buggensegel attineat Ecclesiæ Parochiali in Leikürch.

Alexander Papa IV.

Indulsit, ut liceat Monasterio Salemitano uti privilegiis, indulgentiis, ac litteris a sede Apostolica eidem concessis.

Idem in duabus Bullis indulsit Monasterio, ut ad receptionem vel provisionem alicujus inpensionibus vel Ecclesiasticis beneficiis compelli minime debeat per litteras Apostolicas, vel Legatos sedis Apostolicæ.

Idem confirmat omnes libertates, immunitates ab Antecessoribus suis, summis Pontificibus ordini concessas, nec non libertates & exemptiones secularium, a Regibus vel Principibus, & aliis datas.

Bene-

Benedictus Papa XII.

Confirmat privilegia, omnes libertates & immunitates ab Anteceſſoribus ſuis Romanis Pontificibus per privilegia & indulgentias Monaſterio conceſſas, nec non libertates & exemptiones ſecularium a Regibus ſeu Principibus &c. datas.

Bonifacius Papa IIX.

Indulſit toti Ordini Ciſtercienſi, ut de terris ſuis cultis & incultis ad ordinem noſtrum ſpectantibus, quas aliis conceſſit, vel impoſterum concedet excolendas, nullus præſumat exigere decimas, ſeu primitias.

Idem indulſit Salemitanis, cum generale fuerit interdictum, quod liceat illis, januis clauſis quibuslibet aliis officiis interdictis & excommunicatione excluſis, non pulſatis campanis, ſubmiſſa voce divina celebrare officia.

Idem concedit Salemitanis iisdem uti privilegiis & indulgentiis, quibus uſi non fuerint temporibus retroactis &c.

Idem confirmat omnes libertates & immunitates a Romanis Pontificibus ſive per privilegia, ſive alias indulgentias Salemitanis & Monaſterio conceſſas, nec non libertates & exemptiones ſecularium a Regibus &c. datas.

Idem conceſſit & inhibet, ne quis occaſione pravæ conſuetudinis Salemitanis præſumat inferre moleſtias, aut bona Monaſterii absque juris ordine occupare, vel vadiare, ſeu quomodolibet occupare.

Idem conceſſit Salemitanis, ut poſſeſſiones & alia bona mobilia & immobilia, quæ liberas perſonas fratrum ad Monaſterium convolantium, & profeſſionem facientium, in eodem jure ſucceſſionis, vel alio juſto titulo, ſi remanſiſſent in ſeculo, contigiſſet, petere, recipere, ac etiam retinere poſſint.

Bonifacius Papa IX.

Indulſit Domino Abbati in ſalem, & concedit, ut cum mitra ſeu infula miſſam, vel alia divina poſſit celebrare officia, ſecundum morem Prædeceſſorum ſuorum.

Idem confirmat omnes libertates, immunitates a Prædeceſſoribus ſuis Romanis Pontificibus ſive per privilegia, indulgentias Salemitanis & Monaſterio conceſſas, nec non libertates & exemptiones ſecularium a Regibus ſeu Principibus &c. Monaſterio indultas.

Idem ſuper indulgentiis in feſto aſſumptionis beatiſſimæ Mariæ in Salem conceſſit, & dedit duas Bullas.

Idem conceſſit, quod Salemitani per ipſosmet poſſint inofficiare Eccleſias ſuas ſcilicet in Leitkirchen, Bermaringen, Bfullingen, Schemmerberg, Sulmingen, Oſtrach, Bachhaubten, Burkvveiler, Steinbach, Frankenhofen & Herzogvveiler &c.

Celeſtinus Papa III.

Confirmat, quidquid ab Eccleſia Conſtantienſi, vel Augenſi in concambium ſeu annuum cenſum Salemitani poſſident.

Idem conceſſit, quod Salemitani nullas decimas ſolvere debeant de tertio tam cultis, quam incultis.

Idem confirmat poſſeſſionem Eccleſiæ in in Bachhaubten, concedit etiam Salemitanis, ut aſſignata ſacerdoti congrua ſuſtentatione, quod reliquum fuerit, in uſus Monaſterii applicare poterint.

Idem conceſſit, quod liceat Salemitanis uti teſtimonio fratrum ſuorum in cauſis propriis, ſive civilem ſive criminalem contineant quæſtionem.

Idem ſuſcipit Monaſterium Salem ſub protectionem ſuam, & confirmat omnes poſſeſſiones, atque univerſa bona Monaſterii.

Idem concedit, ut nullus præſumat exigere a Salemitanis decimas de terris ipſorum.

Liceat etiam Salemitanis Laicos vel Clericos liberos & abſolutos e ſeculo fugientes ad converſionem recipere.

Idem prohibet, ut nulli fratrum poſt factam profeſſionem in Monaſterio Salemitano fas ſit absque ſui Abbatis licentia de eodem loco diſcedere, diſcedentem vero absque communi litterarum cautione nullus retinere.

Idem prohibet, ne aliquis Monachus, ſive converſus ſub profeſſione domui Salemitanæ adſtrictus ſine licentia & conſenſu Abbatis &c. pro aliquo fidei jubeat, vel ab aliquo pecuniam mutuam recipiat.

Idem inhibet, ne ullus Epiſcopus, vel quælibet alia perſona ad ſynodos, vel conventus forenſes Salemitanos ire &c. compellat, neque ad domus Salemitanas cauſa ordinis celebrandi, cauſas tractandi, vel aliquos publicos conventus convocandi, pervenire præſumat, nec regularem Abbatis Salemitani electionem impediat.

Liceat Salemitanis, cum interdictum fuerit terræ commune in Monaſterio excluſis excommunicatis & interdictis, nihilominus divina celebrare officia.

Idem confirmat etiam omnes libertates, immunitates a Prædeceſſoribus ſuis, Romanis Pontificibus, ordini conceſſas, nec non libertates & exemptiones ſecularium ſive a Regibus ſive a Principibus Salemitanis indultas.

Idem prohibet authoritate Apoſtolica, ut infra clauſuras locorum ſeu Grangiarum Salemitanarum nullus rapinam ſeu furtum facere, ignem apponere, ſanguinem fundere, hominem

nem temere capere, vel interficere, ſeu violentiam audeat exercere.

Clemens Papa VII.

Confirmat Ordini omnes libertates, privilegia & immunitates a prædeceſſoribus ſuis, Romanis Pontificibus, ordini conceſſas.

Conceſſit, quod non liceat Epiſcopis ſeu cuiquam in monaſteria ordinis in fratres ibidem conſtitutos, ſeu id, quod ab origine ordinis noſcitur obſervatum, excommunicationis, ſuſpenſionis, ſeu interdicti ſententiam promere, vel promulgare.

Eugenius Papa III.

Suſcipit Eccleſiam Beatiſſimæ Virginis Mariæ in Salem in protectionem ſuam cum omnibus ſuis bonis, & poſſeſſionibus ac decimis.

Idem interdicit aliquem in Monaſterio Salemitano officium advocatiæ gerere, vel uſurpare.

Gregorius Papa IX.

Idem conceſſit, quod Abbas in Salem non cogatur eſſe Judex litigantium in cauſis a papa comiſſis invitus.

Idem mandat & præcipit Archiepiſcopo Moguntinenſi & ſuffraganeis ejus, quatenus illos, qui poſſeſſiones vel res, ſeu domos Salemitanas, aut homines Salemitanos invaſerint irreverenter, aut ea injuſte detinuerint, quæ Salemitanis ex teſtamento decedentium relinquantur, ſeu in Salemitanos, contra Apoſtolicæ ſedis indulta, ſententiam excommunicationis, aut interdicti promulgare præſumpſerint, vel decimas laborum de poſſeſſionibus fratrum, aut Conventualium extorquere præſumpſerint, ſive laici illi ſint, ſive clerici, corrigant.

Idem indulſit Salemitanis, ut non trahantur ultra duas dictas extra monaſterium in cauſis per litteras Apoſtolicas, quæ de prioribus non fecerint mentionem.

Gregorius Papa X.

Conceſſit filiabus, Abbatiſſis & Conventibus univerſi Ciſtercienſis Ordinis, ut de fructibus & proventibus ſuis Eccleſiaſticis non teneantur ſolvere decimas pro ſubſidio terræ ſanctæ.

Idem præcipit Apoſtolicæ Sedis legatis & collectoribus decimæ proventuum Eccleſiaſticorum terræ ſanctæ ſubſidio deputatæ, ne ab Abbatibus & Conventibus Ordinis univerſi decimas hujusmodi minime exigant.

Gregorius Papa XI.

Incorporat, unit & annectit parochialem Eccleſiam Schemmerberg cum omnibus ſuis Juribus & pertinentiis Monaſterio Salem.

Idem Gregorius &c. a quibusdam inſtitutionibus legalibus conceſſit immunitatem.

Honorius Papa III.

Indulſit ne Apoſtolicæ Sedis legati procurationes pecuniarias a Monaſteriis Ciſterc. exigere vel extorquere præſumant, ſed cum ad domos illorum acceſſerint ſine eſu carnium cibis regularibus ſint contenti.

Idem prohibet, ut nullus a Monaſteriis Ordinis Ciſtercienſis de Novalibus a tempore Concilii excultis, vel impoſterum excolendis decimas exigere præſumat.

Idem mandat Archiepiſcopis, Epiſcopis, aliisque Eccleſiarum Prælatis, quatenus ordinis Ciſtercienſis fratres ob Reverentiam Divinam & ſuam habentes in viſceribus charitatem, eis privilegia & indulgentias Apoſtolicæ ſedis eisdem conceſſas inviolabiliter conſervent.

Idem inhibet, ne legati Apoſtolicæ ſedis ſine ſpeciali mandato ſuo in ſalemitanos excommunicationis vel ſuſpenſionis, & in Monaſteria Ordinis Ciſtercienſis interdicti ſententias contra ea, quæ illis ſunt ab Apoſtolica ſede conceſſa, promulgent.

Idem monet capitulum Ciſtercienſe, quatenus Sorores de Rottvvil & earum Domum in ſui Ordinis Filias aſſumant, injungentes Abbati & Conventui de Salem, quos ſibi Patres ſpecialius elegerunt, ut Domum præfatam & ipſas ſecundum ordinis ſtatuta dirigant & diſponant &c.

Idem conceſſit, quod Salemitani non cogentur ſolvere decimas Novalium.

Honorius Papa IV.

Confirmat omnes libertates & immunitates a Romanis Pontificibus prædeceſſoribus ſuis, ſive per privilegia, ſive per indulgentias Salemitanis & Monaſterio Salemitano conceſſas, nec non libertates & exemptiones ſecularium PP. datas.

Idem mandat Abbati Augiæ majoris, quatenus clericos, perſonas, comites, Barones, nobiles, milites, & alios, quod cenſum ſeu reditum Abbati & Conventui in Salem integre exhibeant, ut tenentur monitione præmiſſa, per cenſuram Eccleſiaſticam, remota appellatione, prævia ratione compellat.

Innocentius Papa II.

Suſcipit Monaſterium S. Mariæ de Salem ſub beati Petri tutela.

Et confirmat univerſa prædicti Gunthramini militis, fundatoris in Salem, cum Eccleſia, decimis, atque omnibus appendicibus ſuis.

Idem confirmat ut Salemitani non cogantur dare cuiquam decimas laborum.

Idem interdicit aliquem ibi jus vel officium uſurpare advocatiæ, quia fratres Ciſtercienſis Ordinis ſub ſolius Romani Pontificis tuitione conſiſtunt.

Idem etiam decernit, ut nulli hominum liceat Eccleſiam Salemitanam temere perturbare, aut poſſeſſiones ejus aufferre, vel ablatas retinere, aut temerariis fatigationibus fatigare. Datum & actum tempore Frovvini Abbatis in Salem Anno Domini 1139.

Innocentius Papa III.

Mandat Archiepiſcopis, Epiſcopis &c. quatenus omnibus Parochianis ſuis prohibere curent, ne ab Abbate & Fratribus de Salem de novalibus, vel aliis terris aliquid exigant.

Idem conceſſit, ut decimas ad Salemium ſpectantes nullus in pignus recipere poſſit.

Confirmatio ejusdem ſuper locum Salinæ de Walprunnen in Salzburg.

Idem non absque dolore cordis præcipit Archiepiſcopo Moguntinenſi & ſuffraganeis ſuis Epiſcopo Baſileenſi, quatenus illos, qui poſſeſſiones, vel res ſeu domos Salemitanas irreverenter invaſerint, aut ea injuſte detinuerint, quæ Salemitanis ex teſtamento decedentium relinquuntur, ſeu in eos contra Apoſtolicæ Sedis indulta ſententiam excommunicationis, aut interdicti præſumpſerint promulgare, & ſi laici fuerint, eos candelis accenſis excommunicationis ſententia percellant, ſi vero clerici vel canonici &c. de monachis, vero & Canonicis regularibus id ſervetur, ut ſi ejusdem clauſtri fratres manus juſte injecerint violentas, per Abbatem proprium, ſi vero cujus clauſtri frater in fratrem alterius clauſtri hujusmodi præſumpſerit, violentiam exercere, injuriam paſſus & inferentes Abbates abſolutionis beneficium aſſequuntur, etiam ſi eorum aliqui, priusquam habitum reciperent, regulariter non.

Villæ autem, in quibus bona prædictorum fratrum, vel hominum ſuorum per violentiam detenta fuerint, quamdiu ibi ſunt, interdicti ſententiæ ſupponantur.

Innocentius Papa IV.

Confirmatio ejusdem ſuper Salinam in Walprunnen.

Idem conceſſit, quod nullus delegatus vel ſubdelegatus conſervator vel executor a ſede Apoſtolica deputatus in Salemitanos, ſine ſpeciali mandato ſedis ejusdem ſententiam excommunicationis, ſuſpenſionis vel interdicti promulgare valeat.

Idem concedit Salemitanis, ut ſententiæ excommunicationis promulgatæ in familiares, ſervientes & benefactores eorum, & qui molunt in molendinis Salemitanis, vel coquunt panes in Urnis Salemitanis, irritæ ſint & innanes.

Idem concedit Salemitanis, quod non teneantur dare decimas de terris habitis ante concilium.

Suſcipit monaſterium Salemitanum ſub Beati Petri & ſua protectione.

Confirmat omnes poſſeſſiones, quæcunque bona monaſterii in bulla Pontificia contenta.

Item, ut nullus de laboribus Salemit. de poſſeſſionibus habitis ante Concilium generale, ac etiam novalibus a nobis decimas exigat.

Item liceat Salemitanis clericos, vel laicos liberos e ſeculo fugientes ad converſionem recipere & retinere absque contradictione.

Idem prohibet, ut nulli fratrum poſt factam profeſſionem in Monaſterio fas ſit, ſine Abbatis ſui licentia de eodem loco diſcedere, diſcedentem vero &c.&c.

Idem inhibet diſtricte, ne terras, ſeu quodlibet beneficium Eccleſiæ Salemitanæ collatum liceat alicui perſonaliter dari ſive alio modo alienari &c. absque conſenſu totius capituli &c.

Idem prohibet, ne aliquis monachus, vel converſus Salemitanus ſub profeſſione domui adſtrictus ſine licentia & conſenſu Abbatis &c. pro aliquo fidei jubeat, vel ab aliquo pecuniam mutuo accipiat, ultra ſummam capituli provideri conſtitutam &c. niſi propter manifeſtam monaſterii utilitatem.

Idem &c. liceat Salemitanis in cauſis propriis, ſive civilem, ſive criminalem contineant quæſtionem fratrum monaſterii teſtimoniis uti &c.

Idem prohibet auctoritate Apoſtolica, ne ullus Epiſcopus, vel quælibet alia perſona ad Synodos, vel conventus forenſes Salemitanos ire, vel judicio ſeculari de Salemitana propria ſubſtantia, vel poſſeſſionibus ejus ſubjicere compellat.

Pro conſecrationibus altarium, vel eccleſiarum, ſive pro oleo Sancto, vel quolibet Eccleſiaſtico Sacramento nullus quidquam &c. a Salemitanis audeat extorquere, ſed hæc omnia gratis impendat.

Idem, ſi Epiſcopi, vel alii Eccleſiarum Rectores in Monaſterium Salemitanum, vel perſonas inibi conſtitutas ſuſpenſionis, excommunicationis, vel interdicti ſententiam promulgaverint, ſive etiam in mercenarios Salemitanos pro eo, quod decimas non perſolverint &c. &c. ſive in benefactores monaſterii pro eo, quod aliqua nobis beneficia vel obſequia præſtiterint, vel ad laborandum adjuverint in illis diebus, in quibus Salemitani laborant, & alii feriantur, eandem ſententiam protulerint contra Apoſtolicæ ſedis indulta, decernit irritandam &c.

Idem,

Idem, cum commune interdictum terræ fuerit, liceat Salemitanis in monaſterio ſuo, excluſis excommunicatis & interdictis divina celebrare officia.

Idem prohibet, ut infra clauſuras locorum ſeu Grangiarum Salemitanarum nullus rapinam, furtum facere, ignem apponere, ſanguinem fundere, homines temere capere ſeu interficere, ſeu violentiam exercere audeat.

Idem confirmat omnes libertates, immunitates a prædeceſſoribus ſuis Romanis Pontificibus, Ordini Ciſtercienſi conceſſas, nec non libertates & exemptiones ſecularium a Regibus & Principibus &c. nobis indultas.

Idem decernit, ut nulli hominum liceat monaſterium Salemitanum perturbare temere, aut ejus poſſeſſiones aufferre &c.

Item, ut de poſſeſſionibus ante Generale Concilium acquiſitis & novalibus, nec non de ortis virgultis, piſcationibus, & animalium nutrimentis nulli decimas, ſolvere teneamur.

Idem ſtatuit, ut raptores bonorum Salemitanorum non abſolvantur a quocunque, niſi prius ſatisfecerint ſuper damnis irrogatis.

Confirmat conceſſiones fundatoris Salemitani & quorundam aliorum ſuper poſſeſſionibus, &c.

Idem ſtatuit, ut nulli liceat viſitare, aut corrigere ordinem Ciſtercienſem, niſi duntaxat Abbatibus ejusdem Ordinis.

Idem ſtatuit, ut nullus Salemitanos, ſeu monaſteriorum eorundem perſonas ad ſynodos, vel conventus forenſes, niſi pro fide duntaxat, absque mandato ſpeciali ſedis Apoſtolicæ convocare præſumat, &c.

Idem concedit, ut ad excommunicandum aliquos vel excommunicatos denuntiandum auctoritate litterarum Apoſtolicæ ſedis vel delegatorum, ipſius Salemitani cogi aliquatenus non poſſint.

Idem conceſſit Abbatibus & Conventibus & Coabbatibus Ordinis Ciſtercienſis univerſi, ut Monachi Ordinis a Prælatis Eccleſiarum, ſine aliqua examinatione ad ordines promoveri debeant, eis duntaxat exceptis, in quibus fuerit notorium crimen, vel enorme corporis vitium, &c.

Idem mandat Epiſcopo Conſtantienſi, quatenus Salemitanos pro Apoſtolicæ ſedis reverentia habeat commendatos in negotiis ipſorum, privilegia & indulgentias ipſis ab eadem ſede conceſſa, nec non libertates ordinis &c. & ipſe obſervet, & ab aliis ſuæ civitatis & Diœceſis, quantum juſte fuerit, obſervari faciat.

Idem indulſit Salemitanis, ut in Barochiis illis, in quibus eisdem veteres decimæ ſunt conceſſæ, novalium quoque, de quibus aliquis hactenus non percepit, proportione, qua veteres eos contingunt, percipere valeant.

Idem præcipit Eccleſiarum Prælatis, quatenus indulgentias & libertates ordinis illibatas cuſtodiant, privilegia a ſede Apoſtolica conceſſa & firma &c.

Innocentius IIX.

Confirmat litteras conceſſas Monaſterio D. Joannis Papæ 22di & 3tii confirmando conſervatores Salemitani Monaſterii, aliorumque monaſteriorum utriusque ſexus, tam virorum, quam mulierum, Monaſterio Salemitano ſubjectorum, extendendo & ampliando illas &c.

Joannes XXI.

Inhibet diſtricte, ne quis prætextu cujusdam pravæ conſuetudinis Salemitanis inferre moleſtias, ac bona monaſterii absque juris ordine occupare, vadiare, ſeu quomodolibet detinere præſumat.

Idem Salemitanis confirmat omnes libertates, immunitates, a prædeceſſoribus ſuis Romanis Pontificibus per privilegia ſeu alias indulgentias iis & ordini conceſſas, nec non libertates & exemptiones ſecularium a Regibus & Principibus, aliisque fidelibus iis indultas.

Commiſſio ejusdem ad Abbatem de Petri domo Conſtantienſem mandando &, ut clericos, comites, Barones, milites & laicos, ut cenſum, ſeu redditum de terris, bonis, domibus, poſſeſſionibus &c. Abbati & Conventui in Salem exhibeant integre, ut tenentur, monitione præmiſſa per cenſuram Eccleſiaſticam appellatione remota, juſtitia mediante, compellat.

Joannes XXII.

Dedit indulgentias videlicet omnibus vere pœnitentibus & confeſſis, qui Eccleſiam Salem in ſingulis B. Virginis glorioſæ 4. feſtivitatibus devote viſitaverint, centum, illis, qui per octavas dictarum feſtivitatum eandem Eccleſiam devote viſitaverint 140. dies &c.

Idem conceſſit ordini univerſo, & indulſit, ut liceat Ciſtercienſibus in ſuis monaſteriis taliter ſegregatis tempore Generalis interdicti januis clauſis, & excommunicatis aliquibus non admiſſis alta voce divina celebrare officia.

Conceſſio ejusdem ad Plebanum plebis S. Stephani Conſtantienſis mandando eidem, ut clericos, perſonas, Comites, Barones, milites & laicos ad exhibendum cenſum & redditum Abbati & Conventui in Salem integre, ut tenentur monitione præmiſſa, prævia ratione compellat.

Idem confirmat omnes libertates, immunitates a Romanis Pontificibus ſive per privilegia &c. Salemitanis conceſſas &c. nec non libertates, exemptiones ſecularium a Regibus

ſive Principibus religioſis, & Monaſterio Salemitano indultas.

Idem ſuſcepit Salemitanos, terras, & locum Monaſterii cum omnibus ſuis bonis in protectionem ſuam, ſpecialiter confirmando decimas, terras, vineas, prata, paſcua, nemora, molendina & cætera bona Monaſterii.

Idem indulget Salemitanis & Ordini Ciſtercienſi, ut ad præſtationem aliquarum collectarum ſubſidiorum, & aliarum exactionum imponendarum iis, & domibus ſuis a ſede Apoſtolica, ſeu Legatis ejusdem, aut ipſorum auctoritate & mandato non teneantur per litteras ipſius ſedis ſeu Legatorum ejus, quæ plenam & expreſſam de indulgentia hujusmodi & ordine ipſorum non fecerint mentionem, etiamſi contineatur in eisdem litteris &c. &c.

Conceſſio ejusdem ad Conradum electum Friſing. Eccleſiæ, mandando eidem, quatenus Eccleſias Oſtrach, Burggvviler, ac ipſam de Stainbach cum capellis ſuis annexis, & omnibus juribus & pertinentiis ipſarum Monaſterio Salemitano auctoritate Apoſtolica uniat, annectet, incorporet, ita, ut liceat Abbati & Conventui cedentibus vel decedentibus Rectoribus ipſarum de Oſtrach, Burggvviler, ac de Steinbach Eccleſiarum, vel eis alias quocunque modo vacantibus, auctoritate propria Diœceſani vel cujusvis alterius aſſenſu & licentia minime requiſita, per ſe, vel alium, ſeu alios ipſarum Eccleſiarum corporalem poſſeſſionem apprehendere, & illam in uſus proprios perpetuo retinere, reſervare de earundem Eccleſiarum fructibus, reditibus, & proventibus pro Vicariis perpetuis Domino ſerviturus.

Lucius Papa III.

Suſcipit Monaſterium Salemitanum in protectionem ſuam.

Statuit, ut ordo monaſticus in Monaſterio Salem perpetuis temporibus inviolabiliter obſervetur.

Confirmat quascunque poſſeſſiones, quæcunque bona Monaſterii Salemitani, præſentia & futura, in Bulla præſenti aſſignata, præſertim hæreditatem Guntramini Nobilis &c.

Item, ut laborum noſtrorum tam de terris cultis, quam incultis, ſive de nutrimentis animalium decimas a nobis nullus exigere præſumat.

Item liceat Salemitanis Clericos vel Laicos e ſeculo fugientes liberos ac abſolutos ad converſionem recipere &c.

Idem prohibet, ut nulli fratrum Salemit. poſt factam in Monaſterio profeſſionem fas ſit de eodem absque licentia Abbatis diſcedere &c. diſcedentem vero &c.

Liceat etiam Salemio in eosdem Monachos vel converſos ſententiam regularem ex propria auctoritate proferre.

Idem etiam prohibet aliquem in Abbatia vel in Grangiis Salemitanis advocatiam ſibi ſine Abbatis & Conventus, ſeu fratrum voluntate aliquatenus vendicare.

Sed nec ullus infra clauſuram Monaſterii ſeu Grangiarum Salemitanarum violentiam, rapinam ſeu furtum committere, aut ignem apponere, vel hominem capere, vulnerare, vel interficere aliqua temeritate præſumat.

Idem ſancivit, ut, quemadmodum a Prædeceſſoribus ſuis &c. Eugenio, Alexandro & Innocentio ſtatutum eſt, nullus Epiſcopus, neque alia perſona ad ſynodos, vel conventus forenſes Salemitanos invitos ire compellat.

Idem ſancit, ſi Epiſcopus, in cujus Parochia domus Ciſtercienſis fundata eſt, requiſitus ſubſtitutum Abbatem benedicere noluerit, licitum ſit eidem Abbati proprios novitios benedicere, & alia, quæ ad officium ipſum pertinent, exercere, donec idem Epiſcopus &c.

Item ſi Epiſcopi aliquid ab Abbatibus Ciſtercienſis Ordinis præter obedientiam debitam, vel Principes terræ contra libertates ordinis a Prædeceſſoribus ipſius, & ab ipſis indultas expetierint, liberum ſit ejusdem Abbatibus auctoritate Apoſtolica denegare, quod petitur.

Quod ſi Epiſcopi propter hoc aliquam in perſonas, vel Eccleſias Salemitanas ſententiam promulgaverint &c. nulla ſit.

Decernit tandem, ut nulli hominum liceat Monaſterium Salemitanum perturbare, aut ejus poſſeſſiones auferre, vel ablatas retinere, minuere, ſeu quibuslibet vexationibus defatigare.

Item conceſſio ejusdem, quod non debeat Salemium dare decimas, tam de novalibus, quam veteribus.

Confirmat hoc, quod capella in Buggenſegel rationabiliter pertineat ad Eccleſiam Parochialem in Leukirch.

Martinus Papa V.

Confirmat omnes libertates, immunitates, conceſſiones, gratias, privilegia, conſervatorias & indulta, ac litteras inde ſecutas, gratiam, vel juſtitiam concernentes, a Prædeceſſoribus ſuis, Romanis Pontificibus, Abbatibus, Abbatiſſis, Conventibus, Monaſteriis ac Ordini prædicto Ciſtercienſi conceſſas. Nec non libertates, exemptiones ſecularium a Regibus ſive Principibus dictis Monaſteriis indultas.

Idem dedit indulgentias omnibus vere pœnitentibus & confeſſis, qui die Dominica feſtum nativitatis beatiſſimæ Mariæ virginis immaculatæ præcedente Eccleſiam Salem annuatim viſitantibus, videlicet tres annos & totidem

dem quadragenas, de injunctis eis pœnitentiis miſericorditer relaxat.

Idem indulget, ut feſtivitas dedicationis Eccleſiæ Salemitanæ (antea Dominica die feſtum Nativitatis Domini noſtri JEſu Chriſti immediate præcedente) celebrata, de cætero in perpetuum die Dominica feſtum Nativitatis beatiſſimæ Mariæ virginis immaculatæ præcedente ſolenniter celebrari poſſit. Confirmans etiam indulgentias antea datas ſuper jam dictam Dominicam feſtum Nativitatis Mariæ virginis immaculatæ præcedentem &c.

Nicolaus Papa III.

Conceſſit Salemio, ut poſſeſſiones & alia bona mobilia & immobilia, quæ liberas perſonas fratrum ſuorum ad ſuum Monaſterium convolantium, & profeſſionem facientium in eodem jure ſucceſſionis vel alio juſto titulo, ſi remanſiſſent in ſeculo, contigiſſent, & ipſi potuiſſent aliis libere erogare, valeat petere, recipere, ac etiam retinere.

Nicolaus Papa IV.

Confirmat omnes libertates, immunitates, privilegia religioſis & Monaſterio Salemitano conceſſas & indultas a Romanis Pontificibus. Similiter a Regibus & Principibus.

Paulus Papa II.

Suſcipit perſonas, loca Ordinis Ciſtercienſis ſub protectione ſua, cum omnibus bonis, quæ in præſentiarum poſſidet, & in futurum, juſtis modis adipiſci poterit, confirmando ſpecialiter decimas, primitias, fructus, cenſus, poſſeſſiones &c.

Urbanus Papa VII.

Conceſſit Salemitanis, ut felicis recordationis Clementis Papæ VI. Prædeceſſoris ſui litteræ, & omnia in eis contenta, indeque ſecuta indulta Pontificum valeant, plenumque robur obtineant.

Urbanus VI.

Indulſit Abbati & ſucceſſoribus ſuis Monaſterii Salem, Abbatibus, qui pro tempore fuerint, mitra, annulo, ac baculo pontificalibus in dicto Monaſterio Salem, & in aliis Monaſteriis & Prioratibus dicto Monaſterio Salemitano ſubjectis ac in Parochialibus Eccleſiis ad Salemium pertinentibus libere uti poſſe.

Idem auctoritate Apoſtolica incorporat, annectit, perpetuo unit Parochialem Eccleſiam in Sulmingen, cum omnibus juribus & pertinentiis ſuis monaſterio Salem, ita, ut cedente, vel decedente Rectore dictæ Eccleſiæ, quæ nunc eſt, vel ipſam alias quomodolibet dimittente, liceat Salemio poſſeſſionem Eccleſiæ ac jurium & pertinentiarum prædictarum libere apprehendere & licite retinere &c. Reſervata tamen de fructibus, reditibus, proventibus ipſius Eccleſiæ pro perpetuo Vicario inibi inſtituendo congrua portione &c.

Nicolaus Papa VII.

Indulſit Abbati ac ſucceſſoribus ſuis dicti monaſterii Salem, Abbatibus, ut quoties opportunum fuerit, monaſteria, Eccleſias, loca & cæmeteria, Parochiales Eccleſias, aliaque dicto monaſterio ſubjecta, & monaſterio utriusque ſexus Salemio ſubjecta per ſe ipſum, vel per aliquem de monachis dicti monaſterii in ſacerdotio conſtitutum aqua Gregoriana prius benedicta &c. conciliare, nec non monachos monaſteriorum & locorum prædictorum, ſi fuerint idonei temporibus a jure ſtatutis in accolitos & ſubdiaconos ordinare ac altaria, calices, libros, & alia ad divinum cultum deputata, opportuna ornamenta hujusmodi benedicere libere & licite poſſit, ac etiam ipſi ſucceſſores ſui. Datum Romæ Anno Domini 1454.

Bonifacius Papa IIX.

Rurſus indulſit, ne quis occaſione malæ conſuetudinis præſumat bona monaſterii Salemitani occupare, absque juris ordine vadiare, ſeu quomodolibet occupare.

Innocentius Papa IV. atque Bonifacius IIX.

Ulteriora dederunt privilegia, quatenus de poſſeſſionibus aquiſitis & novalibus Salemium nulli decimas ſolvere teneatur.

Innocentius IIX.

Confirmat litteras conſervatorias Johannis Papæ XXII.

Sixtus Papa

Confirmat litteras & privilegia Honorii Papæ IV. videlicet: quatenus nullus a Monaſteriis Ordinis Ciſtercienſis de novalibus etiam cultis & incultis decimas exigere præſumat.

Adrianus Papa

Regulares ordinis inſtitutiones confirmat auctoritate ſua Apoſtolica &c. videlicet

Ne in alicujus Antiſtitis Diœceſi Ordinis Ciſtercienſis Abbatia fundetur, donec decretum in Eccleſias ordinis pro totali exemptione habeatur.

Et ut in omnibus Monaſteriis de Ordine Ciſtercienſi in Ciſtercienſi Eccleſia beati Benedicti regula perpetuis temporibus obſervetur.

Et in lectionem ipſius nullus Ordinis Ciſterc. Profeſſor propter ſimplicem & communem intelligentiam quemlibet alium inducat, ſed uniformiter &c.

Idem cantus, & iidem libri, qui ad Eccleſiam, & ſanctum officium pertinent, per univerſas Eccleſias Ciſterc. Ordinis teneantur.

Nec aliqua Eccleſia vel perſona Ordinis Ci-

ſtercienſis adverſus communis ordinis inſtituta privilegia a quolibet poſtulare audeat.

Idem ſancivit, ut propter communia interdicta terrarum, nulla Eccleſiarum Ciſtercienſium a divinis compellatur officiis abſtinere.

Item interdicit etiam, ne aliqua laica perſona fratres Ordinis Ciſtercienſis audeat ad ſecularia judicia provocare: Sed ſi quis ſibi adverſus eos aliquid crediderit competere, ſub Eccleſiaſtici judicis examine expediendi habeat facultatem &c.

Decernit ergo, ut nulli hominum liceat paginam ſive confirmationis &c.

Innocentius Papa

Statuit, ne Legati Apoſtolicæ ſedis exigant a Monaſteriis Ordinis Ciſtercienſis procuratione pecuniarias.

Gregorius Papa Decimus

Statuit ſuper eo, quod de proventibus occaſione decimæ pro terræ ſanctæ ſubſidio Salemitani nihil ſolvere teneantur per Epiſcopum Wilhelmum Calibonenſem.

Idem ſtatuit, quod videlicet collectores decimarum de proventibus Salemitanis nihil exigere debent pro terræ ſanctæ ſubſidio. Datum apud Ciſterc. Anno Domini.

Litteræ Teſtimoniales

Decani majoris Eccleſiæ Conſtantienſis & Præpoſiti ſancti Stephani Exercitores decimæ colligendæ per Diœceſim Conſtantienſem, ſuper eo, quod Monaſteria monachorum & monialium omnium Ciſtercienſis Ordinis a præſtatione decimæ colligendæ in ſubſidium terræ ſanctæ ſpecialia privilegia &c. habeant.

Privilegium Fratribus Ordinis Ciſterc. conceſſum a Gregorio Papa X.

Inhibente, ne collectores ipſius decimæ de proventibus Ciſtercienſium Monaſteriorum nihil ab eis ratione hujus exigere vel extorquere præſumant. Datum Conſtantiæ Anno Domini 1578.

Alexandri Papæ IV. &c. Abbati Ciſtercienſi & cæteris Coabbatibus & Conventibus Ordinis univerſi &c.

Super eo, quod nulli omnino hominum liceat in Ciſtercienſes, vel eorum Monaſteria, ſeu fratres inibi conſtitutos contra id, quod &c. excommunicationis, ſuſpenſionis, ſeu interdicti ſententias promulgare.

Honorii Papæ

Super eo, quod nec etiam Apoſtolicæ ſedis Legatis prædictas, vel etiam de pœnis ſententias in Ciſtercienſes vel prædicta Monaſteria ſine ſedis ejusdem ſpeciali mandato licitum ſit proferre.

Inſuper prohibuit, ne Apoſtolicæ ſedis Legati procurationes pecuniarias a Ciſtercienſibus exigere, aut extorquere præſumant, cum ad domos Ciſtercienſis Ordinis acceſſerint, ſine eſu carnium cibis regularibus ſint contenti &c. &c.

Alexandri Papæ

Super conceſſis Ordini Ciſtercienſi, ut ſinguli Abbates in Conventibus ſibi commiſſis fratribus ſuis ibidem conſtitutis, abſolutione ac diſpenſatione indigentibus, ſive priusquam ordinem intraverint, ſive in caſibus exceſſerint, in quibus excommunicationis ſententiam & notam irregularitatis incurrerunt, de conſilio diſcretorum fratrum, qui litterati ſunt, & Deum timentes impertiri valeant abſolutionem, & diſpenſare cum eis, niſi adeo gravis foret & enormis exceſſus.

Litteræ Teſtimoniales duorum Abbatum Mariæſtellæ & Capellæ,

Super conceſſione ordini firmata per Innocentium Papam &c. videlicet, quod procurationes pecuniariæ pro Legatis Apoſtolicæ ſedis exigi non ſoleant ab Ordine Ciſtercienſi.

Vidimus Domini Henrici Epiſcopi Conſtantienſis litterarum Domini Innocentii Papæ III.

&c. non absque dolore cordis & plena perturbatione didicimus.

Præcipit Archiepiſcopo Moguntinenſi, quatenus illos, qui poſſeſſiones, res, ſeu domos fratrum, vel hominum Salemitanorum irreverenter invaſerint, aut ea injuſte detinuerint, quæ confratribus Salemitanis ex teſtamento decedentium relinquuntur, ſeu in fratres Salemitanos contra Apoſtolicæ ſedis indulta ſententiam excommunicationis, aut interdicti præſumpſerint promulgare, vel decimas laborum ſpretis Apoſtolicæ ſedis privilegiis extorſerint, ſive Laici, Clerici, vel Canonici regulares ſint &c. cenſuris ſubjiciat.

Vidimus Eberhardi Conſtantienſis Epiſcopi litterarum Urbani Papæ IV.

Monentis & concedentis, ut de iis, quæ a Chriſti fidelibus Salemio & Monaſteriis Ciſtercienſium in ultima voluntate relinquuntur, ad ſolvendam portionem alicui Ciſtercienſes nullatenus teneantur. Nulli ergo hominum &c.

Simile Vidimus dictarum litterarum Urbani Papæ IV. a toto Capitulo conſtitutum, datum Anno 1210.

Non absque dolore cordis &c.

præcipientis, quatenus illos, qui poſſeſſiones vel res, ſeu domos fratrum Salemit. vel hominum irreverenter invaſerint, aut ea injuſte detinuerint, quæ fratribus ordinis ex teſtamento decedentium relinquuntur &c. &c. per cenſuras repellat.

Vidimus

Vidimus Epiſcopi Conſtantienſis Privilegiorum Innocentii Papæ IIX.

Confirmantis omnes libertates, immunitates a Prædeceſſoribus ſuis Romanis Pontificibus, ſive per privilegia, ſeu alias indulgentias ordini conceſſas, nec non libertates & exemptiones ſecularium, ſive a Regibus ſive a Principibus ordini indultas.

Vidimus Domini Officialis Curiæ Conſtantienſis Privilegii Domini Joannis Papæ XXII.

Super conſervatorum privilegiorum Monaſterii Salemitani dicti Domini Joannis Papæ XXII. cum inſertione litterarum ejusdem, datarum Conſtantiæ 1406.

Vidimus ejusdem privilegii, datum per Fridericum Epiſcopum Auguſtenſem in Dillingen, Anno 1330.

Littera ſubdelegationis Domini Pauli Abbatis Biſantini, conſervatoris privilegiorum Abbatis Ciſtercienſis, ejus Abbatum & Conventuum univerſi Ordinis Ciſterc. & Abbatiſſarum &c. cum inſertione litterarum Apoſtolicarum Domini Clementis Papæ. Ad Abbatem Scotorum prope muros in ſuburbio Conſtantienſi. Datum apud Biſancium, Anno Domini &c. &c.

Littera ſubdelegationis Pauli Biſantinenſis Abbatis, conſervatoris privilegiorum Abbatis Ciſtercii, ejusque Coabbatum.

Vidimus litterarum confirmationum Domini Sixti Papæ privilegiorum Honorii Papæ 3tii & Martini 7timi, ſuper decimis de novalibus non præſtandis.

Vidimus litterarum Apoſtolicarum, & exinde Innocentii Papi 2di ſanctiſſimorum ſuper exemptione Monaſterii Ordinis Ciſterc. utriusque ſexus a præſtatione collectarum.

Vidimus litterarum confirmationis Domini Sixti Papæ IV. privilegiorum Honorii Papæ 3tii, & Martini &c. ut nullus de terris noſtris decimas exigere præſumat. Datum Moguntinæ Anno 1450.

Littera ſubdelegationis dictæ confirmationis.

II.

Kurtzer Auszug einiger Käyſer- und Königlichen Privilegien und Freyheiten, welche der Abrey Salmansweyl ſuccesſive gegeben worden.

Albertus I. Romanorum Rex

PRæcipit civitatibus in Uberlingen, Ravenſpurg, Pfullendorff, Sulgen, Mengen & Ahe, ut Salemium & ejus bona defendant.

Idem confirmat privilegia Friderici Imperatoris, & Regis Siciliæ, Philippi & Hainrici Regum, & Conradi in Regem Romanorum electi.

Friderici recipientis ipſum Monaſterium una cum omnibus ſuis poſſeſſionibus ac perſonis, tam Eccleſiaſticis, quam mundanis, nec non & omnibus juribus eidem Eccleſiæ pertinentibus ſub ſua, & Imperii protectione ſpeciali.

Idem concedit, ut Eccleſiæ Salem licitum ſit facere commutationes ſive concambia, cum quibuscunque aliis Eccleſiis ſeu etiam hominibus &c. Confirmat Monaſterio prædia ſive poſſeſſiones ita per concambium ad ipſius Eccleſiæ dominium devoluta.

Idem concedit, ut, quicunque fidelium &c. pro ſalute animæ ſuæ poſſeſſiones ſive quæcunque bona ſua Salemitanæ Eccleſiæ conferre decreverit, id validum & ratum ſit.

Item Hainrici &c. ut nec Abbas, nec cæteræ ejusdem perſonæ Monaſterii coram comitibus, ſeu aliis quibuscunque judicibus in quacunque cauſa conveniantur, actorem enim rei forum ſequi convenit.

Item Hainrici mandantis, ne quis officiatus, vel ſubofficiatus Monaſterio Salem, pro domibus, ſeu aliis poſſeſſionibus ſuis tallias, vel quod eſt aliud poſtulationis, vel ſtipendii genus, imponant &c.

Item Conradi ſtatutum, ut in civitatibus ſuis, & Imperii nullus homo proprie proprius perſonarum ſecularium ſeu Eccleſiaſticarum ſine conſenſu Domini ſui receptetur in civem, vel in eisdem aliquatenus faveatur &c.

Item Albertus, Romanorum Rex confirmat privilegia Friderici Regis Siciliæ, & Friderici ſecundi, Romanorum Regis & Siciliæ, ac Hainrici, & Hainrici ſeptimi, Regum Romanorum.

Friderici, ut liceat Monaſterio Salemitano facere commutationes ſive concambia cum quibusdam aliis Eccleſiis, ſeu etiam hominibus.

Item, ut quicunque fidelium ſuorum ſive miniſterialium pro ſalute animarum ſuarum poſſeſſiones &c. &c. Salemio donare poſſit.

Item Friderici ſecundi, Romanorum Regis concordantis cum primo.

Item Hainrici, eximentis omnes poſſeſſiones Abbatis & Conventus per totum regnum ſuum, quas poſſident, vineas, agros &c. ab omni ſteura & collecta, & ab omni exactionum genere penitus exemit.

Tria inſuper hoſpitia ipſorum in tribus civitatibus ſuis ſcilicet in Ezzelingen, in Uberlingen, & in Ulma exemit modo conſimili &c.

Item Hainrici ſeptimi concedentis & confirman-

firmantis, ut liceat Salemitanis facere commutationes ſive concambia cum quibusdam aliis Eccleſiis &c. Datum Conſtantiæ, Anno 1292.

Item Albertus Romanorum Rex confirmat contractum inter Monaſterium Salem & nobiles viros, Comites de ſancto monte initos, & per Dominum Rudolphum, Romanorum Regem, genitorem prædicti Alberti etiam confirmatur.

Et contractum emptionis, permutationis, poſſeſſiones prædiorum & pignorum in prædiis villæ Wildorff, & aliis poſſeſſionibus feudalibus ibidem ſitis. Nec non juris Patronatus Eccleſiæ villæ dictæ villæ Wildorff, & aliis libertatibus & juribus.

Idem Albertus Romanorum Rex &c. confirmat Monaſterio omnes conceſſiones, privilegia, gratias, libertates & jura &c. Datum Conſtantiæ, Anno 1299.

Conradus Secundus

Romanorum Rex confirmat hæreditatem Guntramini liberi viri ſcilicet Eccleſiam Salem (quæ antiquitus Salmansvvilare vocatur) municipalem in Epiſcopatu Conſtantienſi ſitam, ubi Monachi ſecundum regulam ſancti Benedicti Deo militantes &c. cum omnibus appertinentiis ſuis, aliaque loca, quæ nominatim duxit exprimenda. Adelsreitin, Witenvviler cum omnibus ſuis appertinentiis, Wartberg, Harelbach, Tephenhardi, Bebenvviler cum omnibus ſuis appertinentiis.

Conradus, Friderici Imperatoris Filius in Romanorum Regem electus, Hæres Regni Jeruſalem,

Præcipit univerſis miniſtris, ſcultetis, officialibus, ſive civibus Imperii, quatenus, ſi qui ex hominibus propriis prædicti Monaſterii Salemitani in civitatibus ſuis inventi fuerint, vel reperti, cordem cum per venerabilem Abbatem, aut nuncios requiſiti fuerint, ſine difficultate reſtituere non omittant. Datum Uberlingæ.

Item præcipit Civitatibus Vilingæ, Rottvvil, de Scaffhuſen, de Eſslingen, de Ulm, & de Uberlingen, ut Salemium, homines ejus, & bona ejus defendant.

Fridericus Romanorum Rex

Suſcipit in Regiam protectionem prædia & poſſeſſiones, Monaſterio Salem collatas, & Eccleſiam in Frankenhofen cum dote ſua, quicunque manſit in loco, qui dicitur Hofenbuech.

Item Fridericus Romanorum Rex, confirmat donationem Guntramini nobilis viri de Adelsreithin, univerſorum ſuorum prædiorum, videlicet illam, in qua nunc Monaſterium ſitum eſt, quæ antiquitus Salmansvvilare nuncupabatur, nunc autem Salem cum Eccleſia decimis & aliis &c. Datum Conſtantiæ &c.

Fridericus Romanorum Imperator

Suſcipit Monaſterium Salem cum tribus divino inibi obſequio mancipatis in imperialem ſui protectionem, ſtatuens, hucusque poſſeſſiones &c. quas poſſident, aut in futurum conceſſione Pontificum, liberalitate Regum, largitione Principum, oblatione fidelium adipiſci poterint, firma permaneant &c. Datum & actum Conſtantiæ, in die conventionis & pacis &c.

Item ſuſcipit omnes poſſeſſiones Monaſterii ſub ſuæ celſitudinis protectionem, & prædium in villa Storzingen cum Eccleſia Parochiali, & prædium in Walprechtvviler.

Item Fridericus Romanorum Imperator confirmat quæcunque prædia, quascunque poſſeſſiones, quas Abbas Augenſis in re concambii ſeu cenſuali per ſolutionem Salemiæ præſtitit, aut in futurum præſtiterit.

Fridericus II. Romanorum Rex & Rex Siciliæ

Confirmat donationem Salinæ in Milbach, quam Eberhardus, Salzburgenſis Eccleſiæ Archiepiſcopus, pro Salina ſua, omniumque ſuorum ſucceſſorum vendendam Eberhardo Abbati de Salem, ejus quoque fratribus perpetuo poſſidendam contulit. Similiter quamcunque aliam libertatem. Datum Conſtantiæ, Anno Domini 1213.

Confirmatio ejusdem Friderici &c. emptionis prædii in Imiſtat, cum omnibus ſuis appertinentiis. Datum apud Ulmam.

Item confirmat emptionem prædiorum Pfaffenhoven, Bilafingen, Lugen, Linz, cum eorum appertinentiis, quæ Monaſterium emit a nobili viro Hainrico de Randegg. Datum apud Ulmam, 1226.

Item Fridericus Rex confirmat poſſeſſiones Pfaffenhoven, Lugen, in Bilafingen cum quibusdam decimis in Pfaffenhoven & in Linz, quas vendidit Eberhardus, Salisburgenſis Archiepiſcopus, per interpoſitas perſonas &c. emit a nobili Hainrico de Randegg Monaſterio Salem jure perpetuo poſſidendas.

Item approbat & confirmat emptionem prædii Punſtal, cum Eccleſia Parochiali in Herzogvviler, & aliarum poſſeſſionum in eodem viro in Riethaim, Uberach & Dithain &c. Datum Conſtantiæ, Anno 1213.

Item confirmat donationem ſeu venditionem de prædio per nobilem virum Qualterum de Vaz Monaſterio Salem factam, & cum ſuis omnibus attinentiis.

Similiter decimam in Gebhartsvviler.

Simi-

Similiter decimam in Stetten.

Similiter in Tüffingen.

Unicum & prædium, quod habebat Dominus Nobilis de Vaz in Muren, cum omnibus ſuis pertinentiis. Datum in Uberlingen Anno 1213.

Item mandatum ejusdem Comitibus, Baronibus, Miniſterialibus univerſis in Ducatu Sueviæ, officialibus ſuis præcipue Marchallo, tapifero & Scultero de Uberlingen, quatenus Salemium & ejus bona defendant. Datum Ulmæ.

Idem Fridericus Romanorum Rex, & Rex Siciliæ, concedit & confirmat Monaſterio Salem, ut ei liceat facere commutationes ſeve concambia cum quibuscunque aliis Eccleſiis ſive hominibus &c.

Idem confirmat omnia prædia & omnes poſſeſſiones, quæ per concambium ſeu venditionem ad Eccleſiæ Dominium ſunt devolutæ.

Idem concedit & indulget, ut quicunque fidelium ſuorum ſeu miniſterialium pro ſalute animarum ſuarum poſſeſſiones Salemio donare queant &c.

Fridericus Pulcher Romanorum Rex

Donat Monaſterio Salem Jus Patronatus Parochialis Eccleſiæ in Pfullingen &c. quod ſibi & imperio hactenus pertinebat, perpetuo tenendum & poſſidendum, videlicet, ut Abbas & Conventus dictam Eccleſiam & reditus ſive proventus ejus ad quemcunque menſæ ſuæ uſum & miniſtrationem habeant.

Idem confirmat privilegia piiſſimæ memoriæ Friderici Imperatoris & Regis Siciliæ, Philippi & Hainrici Regum Romanorum, nec non Conradi in Regem Romanorum electi filii prædicti Domini Friderici. Datum in Salem Anno Domini 1318.

Idem confirmat privilegia Friderici Regis Siciliæ & Friderici Regis Siciliæ, & Friderici ſecundi Romanorum Regis Hainrici & Hainrici Septimi Romanorum Regum. Datum in Salem 1318.

Idem Fridericus &c. confirmat omnes libertates, omnia privilegia, jura, donationes & gratias per Romanorum Imperatores ac Reges & ſpecialiter per Dominum Alberthum quondam Romanorum Regem genitorem ſuum Monaſterio Salem. Datum in Bibraco Anno 1318.

Fridericus IV. Romanorum Rex & Imperator.

Renovat & confirmat Monaſterio Salem gratias, libertates, privilegia anteceſſorum ſuorum Romanorum Regum ac Imperatorum, quod non teneatur de ſale ſuo, frumento, &

aliis rebus comeſtibilibus, quibus utitur monaſterium, & quæ in civitate Conſtantienſi emuntur &c. nullum telonium ſive mautam de eisdem rebus præſtare, prout cæteri.

Item ſuper Curia Salemitana Conſtantienſi & ejus libertate privilegium ejusdem.

Idem confirmat Monaſterio Salem privilegium Caroli Romanorum Regis.

Similiter privilegium Sigismundi Romanorum Imperatoris, & etiam omnes gratias, libertates, privilegia, & jura omnium anteceſſorum ſuorum Romanorum Regum & Imperatorum. Notabiliter extendendo privilegium Caroli Romanorum Regis.

Idem Fridericus Romanorum Rex & Imperator committit & præcipit judici & judicibus judicii in Rottvvil præſentibus & futuris, quatenus ſint conſervatores Monaſterii Salemitani, defendendo monaſterii ſubditos, & omnia bona monaſterii. Datum in Geez Anno Domini 1468.

Idem concedit & indulget Abbati in Salem conventui & monaſterio, quod poſſit ab omnibus hominibus proprie propriis monaſteriis & ſibi ſubjectis exigere Steuram ſeu collectam. Datum Nürenbergæ Anno Domini 1487.

Idem recipit monaſterium & monaſterii homines ſubditos, villas, res, atque bona in ſuam, ac imperii ſacri protectionem & Salvaquardiam.

Confirmat omnia bona, omnia privilegia, litteras, libertates, conceſſiones, donationes, & gratias omnium anteceſſorum ſuorum Romanorum Regum & Imperatorum.

Hainricus Romanorum Imperator Sextus

Suſcipit Monaſterium Salem cum fratribus ſuis &c. ſub ſua imperiali tuitione, & confirmat quascunque poſſeſſiones, quæcunque bona, quæ juſte & legitime poſſidentur, inpræſentiarum aut in futurum confeſſione Pontificum, liberalitate Regum, largitione Principum, oblatione fidelium &c. firma & illibata eis permaneant, quæ omnia propriis ſuis exprimunt vocabulis videlicet hæreditatem nobilis Viri Guntramini de Adelsreütin &c.

Idem inhibet, aliquam perſonam ibi officium Advocatiæ gerere vel uſu pare ſibi ſuisque ſucceſſoribus, ſolis Romanis Regibus, ſeu Imperatoribus id officium in eos, aut tempore conſervare &c. Datum Winzburg Anno Domini 1193.

Hainricus Romanorum Rex

Concedit & confirmat Monaſterio Salem, cujus fama, opinio longe lateque diffuſa, ut ei liceat facere commutationes ſive concambia, cum quibuscunque aliis Eccleſiis, maxime tamen cum his, quarum Advocatias ad ſe ſpectare noſcunt.

Idem concedit, ut eisdem hominibus & miniſterialibus ſuis liceat bona ſua tam mobilia, quam immobilia ſeu pro ſalute animarum ſuarum ſeu per venditionem vel etiam conventionem memorato monaſterio tradere &c. & alia. Datum apud Uberling &c.

Item aliud privilegium ejusdem, ut nec Abbas, nec cæteræ ejusdem monaſterii perſonæ coram comitibus, ſeu aliis quibuscunque judiciis, judicibus, in quæcunque cauſa, a quocunque conveniantur. Actorem enim rei forum ſequi convenit.

Sed & ipſi Judices ſeculares, adverſus prædictas perſonas nullas prorſus quærelas audiant, nec contra ipſas ſententias ferant. Datum Ulmæ &c.

Item mandatum ejusdem ſingulis & univerſis, Conſtantienſibus, Lindavienſibus, & de Uberlingen, & de Schaffuſen, & de Rottvvil, & de Ravenſpurg, & de Pfullendorff, ſcultetis & civibus, ut Abbatem & conventum de Salem & omnia bona eorum manu teneant & deſendant. Datum Nurenbergæ.

Item aliud privilegium ejusdem Hainrici, ut Monaſterium Salem de domibus ſeu poſſeſſionibus, quas in civitatibus & circa civitates eorum habent, nulla Steura, nec aliud exactionis genus eidem monaſterio imponatur.

Item aliud privilegium ejusdem ad univerſos imperii fideles, ſcultetos, miniſtros &c. & officiales, ut omnes poſſeſſiones Abbatis & Conventus ſui per totum regnum ſuum &c. videlicet vineas, agros, ortos & curcilia ab omni ſteura & collecta, & ab omni exactionum genere penitus exempti ſint, ſanxit in perpetuum & firmavit.

Inſuper tria hoſpitia monaſterii in tribus civitatibus ſuis ſcilicet Ezzellingen, in Uberlingen & in Ulma, exemit modo conſimili, quod nullus officialium ſuorum &c. aliquis collectam, vel pecuniariam, vel aliquod novum Zolle de hoſpitiis prædictis & hominibus reſidentibus in hoſpitiis prælibatis exigere præſumat.

Idem hanc dat nobis gratiam, ut de omnibus rebus monaſterii emptis vel venditis mobilibus vel immobilibus, civitatibus dictis, & ſuis nullum telonium dent, vel quod vulgariter dicitur **Umbgelt** ꝛc. Datum Nurenbergæ &c.

Hainricus VII. Romanorum Rex

Confirmat Monaſterio Salem Privilegia Friderici Imperatoris & Regis Siciliæ, Philippi & Hainrici Regum Romanorum, & Cunradi in Regem Romanorum Electi &c. Datum Ulmæ Anno Domini 1309.

Item alia ejusdem confirmatio privilegiorum Friderici Regis Siciliæ & Friderici ſecundi Romanorum Regis & Siciliæ, ac Hainrici, & Hainrici ſeptimi Regum Romanorum Monaſterio Salem conceſſorum. Datum in Ulma Anno 1309.

Item alia ejusdem confirmatio Generalis privilegiorum Monaſterii Salem Jurium, libertatum, donationum, & gratiarum pro inclitæ recordationis Romanorum Imperatoris &c. Specialiter per Alberthum quondam Romanorum Regem ſuos anteceſſores. Datum Ulmæ Anno Domini 1309.

Carolus IV. Romanorum Rex

Donat, confert, & concedit Abbati & fratribus, ac ipſi Monaſterio in Salem pro remedio animarum progenitorum ſuorum ſuaque ſalute, & gloriæ incitamento, Jus Patronatus Parochialis Eccleſiæ in Pfullingen, quod ad Sacrum Romanum Imperium cum ſuis univerſis pertinentiis hactenus pertinuit, ſuos ſucceſſores rogavit, quatenus &c. &c. Datum Ulmæ, Anno Domini 1348.

Item privilegium ejusdem notabile, **das mann alle Leith und Diener, deß vorgenanten Cloſters, wo die wohnhafft und geſeſſen ſeind, auf ihrem Gueth, Marckhen, Dörfferen, oder Höfen, ſie ſein hoch oder nider umb alle weltliche Sachen für kein Gericht laden, oder vertreiben ſoll, dann für des Abbts Gericht, und Richter deſſelben Cloſters.** Datum **zu Trier** Anno Domini 1354.

Item mandatum ejusdem Caroli Romanorum Regis omnibus fidelibus, comitibus, nobilibus, militibus, & aliis Burgamagiſtris, miniſtris, conſulibus & civibus univerſis civitatum Conſtanz, Ulm, Ravenſpurg, Uberlingen, Pfullendorff, Lindau, Buechhorn, Bibrach, Meningen, Rauffbeiren, Lauterbach, & Wangen, quatenus ſint coadjutores Salemitani, & comitum de Helffenſtein Balivo Romanorum Regis contra comites Sancti Montis. Datum **zu Mäntz.**

Item aliud ejusdem Regis mandatum civitatibus ſupra dictis, quatenus adjutorio ſint Udalrico Comiti de Helffenſtein Balivo ſuo in Suevia contra Alberthum comitem Sancti Montis, qui injuſte uſurpavit ſibi jus paſcendi equos in Monaſterio Salem.

Item Carolus Romanorum & Bohemiæ Rex confirmat Monaſterio Salem univerſa & ſingula privilegia, litteras, donationes, immunitates, jura ipſi monaſterio a Divis Imperatoribus & regibus donata. Datum Ulmæ Anno Domini 1348.

Item commiſſio Domini Caroli Romanorum Regis ad Ulricum & Udalricum comites de Helffenſtein, Advocatos ſuperioris Sueviæ, quatenus Abbatem & Conventum Monaſterii Salem, omnia eorum bona, & homines a gravaminibus, damnis, **Fuetterung auf dem Veld,** In clauſtro, in Grangiis & domibus per comitem Sancti Montis & alios eisdem allatis protegant & defendant. Datum Conſtantiæ Anno Domini 1353.

Carolus IV. Romanorum Imperator & Rex Bohemiæ,

Innovat & approbat & confirmat privilegium Cunradi quondam in Romanorum Regem electi, Filii olim Domini Friderici Imperatoris, videlicet, ut nulla perſona proprie propria dicti monaſterii aſſumatur in civem civitatis alicujus Imperialis ditioni ſubjectæ &c. vel teneant ſine licentia &c. ſtatuit præfatus Carolus idem ſtatutum obſervari. Datum Sulzbach Anno Domini 1355.

Ludovicus Bavarus, Romanorum Rex,

Conceſſit Monaſterio Salem, ut in toto Dominio Bavariæ poteſt ducere, vel duci facere, ceram, fellera & ſal ſine omni muta vel telonio. Datum Auguſtæ 1322.

Otto IV. Romanorum Rex.

Suſcipit domum de Salem cum perſonis & rebus omnibus ad eandem domum pertinentibus in ſpecialem ſuam protectionem, confirmans omnes poſſeſſiones & omnia bona ejusdem domus.

Item aliud ejusdem privilegium, quo recipit monaſterium cum omnibus prædiis, mancipiis ſuis ſub omnimodam et ſpecialem Majeſtatis ſuæ tuitionem.

Item aliud ejusdem privilegium, quo concedit & indulget Eccleſiæ Salem, ut ei licitum ſit a fidelibus ſuis ſive miniſterialibus ſive quibuscunque aliis hominibus ſuis eleemoſynas accipere, quas quivis illorum pro remedio animæ ſuæ ſæpe dictæ Eccleſiæ donare decernit, ſive mobilium ſive immobilium rerum.

Philippus Secundus, Romanorum Rex

Confirmat donationem Salinæ in Mülbach datam monaſterio per Eberhardum Salisburgenſem Eccleſiæ Archiepiſcopum. Datum apud Wormatiam Anno 1207.

Idem confirmat emptionem prædii Rimſtal cum Parochiali Eccleſia in Herzogvviler, & aliis quibusdam poſſeſſionibus in Vico eodem, in Riethain, in Uberach & in Diezhain &c. emptis a Cunrado Advocato de Svvarzenberg cum molendino, quod in Vilingen. Datum Argentinæ Anno 1207.

Idem concedit & indulget Eccleſiæ Salem, ut ei licitum ſit facere conventiones ſive concambia cum quibuscunque aliis Eccleſiis ſeu etiam hominibus, ſive fidelibus, ſive miniſterialibus &c. confirmantis ipſi Eccleſiæ omnia prædia ſive poſſeſſiones. Datum Ulmæ.

Rudolphus I. Romanorum Rex

Præcipit Sculteto, conſulibus, & univerſis civibus in Ezzelingen, quatenus libertatem Domus Salemitanæ in dicta civitate, Domum ipſam monaſterii, & alia bona monaſterii, quæ habent Salemitani in Barochia de Eſslingen a longis retroactis temporibus, ab omni exactionis onere libera fuerint & exempta, in nullo penitus impugnent, nihil a Salemitanis ratione precariæ requirant.

Idem confirmat contractus emptionis, permutationis &c. de multis poſſeſſionibus & prædiis &c. & maxime in prædiis Villæ Weildorff & aliis poſſeſſionibus feudalibus, quod vulgo dicitur **Mannlehen** ibidem, nec non jure Patronatus Eccleſiæ dictæ Villæ Wildorff, & aliis libertatibus, & juribus &c.

Rupertus Romanorum Rex

Præcipit **Allen ꝛc. Burgermaiſtern, unſern und des Hailigen Reichs Stätten, Coſtantz, Ulm, Eßlingen, Reitlingen, Uberlingen, Ravenſpurg, Rottwil, Bibrach, Pfullendorff ꝛc. das ſie den Abbten und Convent des Cloſters Salmanswey'er und alle ihre Güetter ꝛc. für unrechter Gewalt handthaben und beſchürmen.** Datum **zu Heidelberg** Anno 1403.

Item confirmatio ejusdem privilegiorum & litterarum Domini Caroli Romanorum Regis, confirmantis privilegium ejusdem videlicet, ut omnes homines & ſervitores monaſterii ubicunque locorum non protrahantur ad judicia extera.

Item confirmatio ejusdem generalis confirmantis univerſas & ſingulas exemptiones, libertates, gratias, jura, privilegia, litteras & munificentias ab imperatoribus & regibus prædeceſſoribus ſuis monaſterio conceſſas & conceſſa.

Sigismundus Romanorum Imperator

Concedit Abbati & Conventui in Salem ſpecialem hanc gratiam & privilegium ſpeciale, ut nullus cujuscunque ſtatus, dignitatis vel officii &c. fuerit, ſimiliter Advocati Sueviæ præſentium & futurorum Abbatem & Conventum Monaſterii in Salem, eorum homines, obſides, villas, Wilere, Grangias, bona &c. ubicunque ſita fuerint, cum canibus, venatoribus, equis, ſervis, moleſtent, ſeu pecunias loco illorum exigant.

Confirmatio ejusdem litterarum, privilegiorum & confirmationum Wenceslai Romanorum Regis, ſimiliter Caroli Romanorum Regis Patris dicti Wenceslai &c,

Idem ſuſcipit Abbatem, Conventum & eorum monaſterium cum hominibus, ſubditis, villis, bonis & rebus univerſis atque ſingulis in ſpecialem ſui & imperii ſacri tuitionem, & Salvequardiam, eisdemque omnia & ſingula privilegia, nec non omnes & ſingulas libertates, conceſſiones, donationes, litteras & gratias ipſis,

ipſis, Abbati & Conventui ſupra dicti Monaſterii a Romanorum Imperatoribus & Regibus &c. conceſſa & tradita, ac conceſſas & traditas in omnibus ſuis tenoribus & punctis &c. approbat, innovat, ratificat & gratioſe confirmat &c.

Item privilegium ejusdem Sigismundi Romanorum Imperatoris ſuper juſtitia exercenda, ſeu judicio habendo in Villa zu Under Elchingen, umb Erbe, aigen Giltſchuld, und umb Unzüchten.

Wenceslaus Romanorum Rex

Beſteetiget, erneueret, und beveſtiget die Gnad und Freyheith von Carolo ſeinem Vater dem Gottshauß Salmansweyl geben, alſo, das mann alle Leuth, und Diener des Cleſters, wo die wohnhafft und geſeſſen ſeind ꝛc. für kein Gericht laden ſoll, oder fürtreiben ꝛc.

Item aliud ejusdem Wenceslai privilegium confirmationis a Domino quondam genitore ſuo, Domino Carolo gratioſo Romanorum Imperatore, confirmante privilegium Cunradi quondam in Regem Romanorum electi, filii olim Domini Friderici Imperatoris, videlicet, ut nulla perſona proprie propria dicti Monaſterii aſſumatur in civem civitatis alicujus imperiali ditioni ſubjectæ, vel in ea aliquatenus foveatur, niſi de ipſorum Abbatis & Conventus licentia & beneplacito ſpeciali.

Maximilianus I. Romanorum Rex

Erkhenth und ſpricht, das dem Abbt und Convent des Gottshauß Salmansweyler, ihnen und ihren Nachkhommen, bey denen genanten, und iren berührten Veſten und Güetheren, Arnoldtsperg und Oſtrach bleiben, und der, wie von Alter her inhabenden Gebräuchen, und genüſſen, und der obberührten Lebenſchafft halben ferner kein Anſprach noch Vorderung haben.

Item aliud privilegium ejusdem & conceſſio ſpecialis das der Salmansweyl. Abbt und Convent in dem Dorff Schemmerberg, und ſeiner Zugehörung ein Gericht auffrichten, machen, und das mit einem redlichen ꝛc. als einen Richter oder Schulthaiſſen, und zwölff Auffrecht mannen ꝛc. die in demſelben Dorff, oder auf andere diß gemelten Gottshauß Güetheren daſelbſt umbgelegen, darüber daſſelbe Gottshauß Zwing und Pän hat geſeſſen, und mit Vernunfft und Geſchückhlichkeit darzu tauglich und gueth ſeind, als Urthaileren beſetzen, und ihnen ein Abbt des vorgemelten Gottshauß ꝛc. ad longum. Datum tempore Joannis Scharff Venerabilis Abbatis in Salem in Lindaugia Anno Domini 1497.

Item aliud novum ejusdem Maximiliani privilegium, videlicet Abbati & Conventui Monaſterii in Salem hanc ſpecialem dat gratiam, etiam omnibus ſucceſſoribus ipſorum, ut in Villa Bermatingen de omnibus mercimoniis rerum & bonorum per vias & ſemitas &c. de ſingulis curribus rebus onuſtis 4. denarios, ſimiliter de ſingulis bigis rebus onuſtis duos denarios uſuales exigere poſſumus &c. Datum tempore Reverendi Principis & Domini, Domini Joannis Scharff, Abbatis in Salem, Nürembergæ Anno Domini 1510.

Item confirmatio dicti Maximiliani I. Romanorum Regis litterarum & privilegiorum Divi Caroli Romanorum Regis, videlicet, ut omnes homines & ſervitores Monaſterio Salem ſubjecti ad nulla aliena ſeu extranea vocentur judicia &c. Datum Wormaciæ Anno Domini 1494.

Item Vidimus confirmationis Maximiliani Romanorum Regis confirmantis privilegia Caroli Romanorum Regis, ne videlicet homines proprie proprii & ſervitores monaſterii &c. non pertrahantur ad judicia aliena. Datum Conſtantiæ Anno Domini 1494.

III.

Kurtzer Auszug aus einigen von denen Hertzogen zu Bayern der Abtey Salmansweyl ertheilten Privilegien.

Ludovicus, Dei gratia Comes Palatinus Rheni, Dux Bavariæ, recipit omnem familiam Cœnobii in Salmansvvil & nuntios quoslibet ejus in negotiis ſuis laborantes, quandocunque & quotiescunque terras ſuas, & in eis ditiones transmiſerint in ſuum conductum & ſpecialem gratiam Anno Domini 1275.

Hainricus, Dei gratia &c. Dux Bavariæ talem gratiam Eccleſiæ Salem, ob remedium progenitorum ſuorum & ſalutem ſuam ac liberorum ſuorum concedit, ut ſingulis annis centum cuppas Salis, amplioris ligaminis, quod dicitur Pitſchen in omnibus locis teloniorum ſive mutarum terræ ſuæ, & ſpecialiter apud Troſtberg, Trichlichingen, Traveſtein, Burgghauſen, Hohenvvart, Oething, Biburg, Landtshut, Dorffen, Carding, Elmanſpeh, Friſing, ſine qualibet exactione teloniii ſive mutæ, ipſa Eccleſia vel Nuncii ipſius traducere valeant libere, & ſub ſui conductus ſecuritate. Datum Burgghauſen Anno Domini 1273.

Rudolphus, Dux Bavariæ, ſuſcipit Abbates de Salem & de Raitenhaslach, homines ipſorum, ac nuncios cum ſalibus ipſorum ſub ſuo conductu & tutela, Anno Domini 1302.

Rudolphus, Dei gratia &c. Dux Bavariæ, concedit religioſo Monaſterio Salmannsvvilar

lar hanc gratiam, ut ſalinam, ſive ſal, ceram ſive pelles, quæ de bonis ipſius ſive Monaſterii per terram ſuam annis ſingulis transferunt, ſecuritate gaudeant, & ſui conductus defenſione, adeo, ut ſive in terra ſive in aqua nullam mutam, ſive telonium ſolvere teneantur &c. Actum Anno 1302.

Ludovicus Romanorum Rex &c. more chariſſimi Principis ſui quondam Domini Ludovici &c. Ducis Bavariæ, nec non quondam Rudolphi, fratris ſui, in animæ ipſorum remedium & ſuæ ſalutis augmentum &c. Monaſterium Salem hanc gratiam fecit, ut univerſa bona ejusdem Cœnobii, videlicet cera, ſal & vellera in omnibus mutis ſuis in aqua, ſeu in terra, per totum Dominium terræ Bavariæ Genituræ ſuæ, ſine muta, telonio, & omni exactione ſecure tranſeant & ducantur, & præſentes eis concedit & conceſſas eſſe voluit litteras per conductum, prædictum nihilominus Monaſterium in ſuam protectionem & defenſionem recipit, ne a quocunque ſibi ſubjecto judice &c. moleſtetur.

Otto & Stephanus DEI gratia &c. Duces Bavariæ &c. Eccleſiæ Salem talem concedunt gratiam ob remedium Progenitorum ſuorum ac ſalutem ſuam, ut prædicta Eccleſia, vel nuntii ejusdem ſingulis annis centum cuppas ſalis amplioris ligaminis, quod vulgo Pitſchen dicitur, in omnibus locis teloniorum ſuorum ſine muta terræ ſuæ &c. traducere valeant libere & ſub ſui conductus ſecuritate. Datum zu Landtshutt, Anno 1303.

Albrecht von GOttes Gnaden, Hertzog in Ober und Nider Bayren ꝛc. hat dem Gottshauß Salmannsweyl aus ſonderbahren Gnaden zugelaſſen, und vergönth, daß ſye und ihre Nachkhommen, oder wem ſie das hinderlaſſen, vergönnen oder bevelchen, nun hinfüro ewiglich die obvermelten hundert und zwölf Pitſchen Saltz, das man nenth das Arm-Saltz vom Hällin, und ſonſt kein ander Saltz in kleinem Band, nämlich in Schiben und Faſſen, eines jeden Jahrs einmahl, zu welcher Zeith im Jahr ihnen das weegſam und füeglich iſt, nit allein an unſern Zoll, Mauttſtetten zum alten Marckh und Waſſerburg des Fürſtenthumbs, uns durch gedachten unſern Vetter Hertzog Jerg angefällig, ſondern auch durch unſer vorgehabt Fürſtenthumb und Landt zu Bayren durchaus Maut- und Zoll-frey in Schiben oder Faſſen bis in ihr Gottshauß oder an den Bodenſee, wie von Alter führen mögen, als ungefährlich nach ſeiner Anzahl in den Pitſchen, Innhalt vorberührter Freyheith zu führen gebührt hett. Doch wo ſich begeb, oder füegte, daß ſie zu Zeithen eines Jahrs die obvermerkhte Anzahl Saltz gar- oder eines Theils nit führten, ſo ſoll ihnen alsdann ſolches auf das negſte Jahr darnach zu führen nit geſtatt werden, allerding treulich ohngefärde, und gebiethen darauf ꝛc. Datum zu Ingollſtatt, Montag nach dem Neuen Jahrs-Tag, Anno 1507.

IV.

Hiſtoria Diplomatica Abbatiæ Salemitanæ, das iſt des unmittelbahren Reichs-Gotteshauſes Salmansweyl Fundation und Dotation, wie auch Käyſer- und Königl. ingleichen Päbſtliche und andere Diplomata, Gnaden, Freyheiten, Bullæ und Urkunden, nebſt einer kurtzen Lebens-Beſchreibung derer bis auf unſere Zeiten in ſelbigem geweſenen Aebte.

Das Erſte Capitel.

Kurtzer Innhalt der Fundation des Reichs-Stiffts Salmansweyl, item deſſelben Prærogativæ oder Verzüge, Filial-Clöſter und Verbündnuſſen mit etwelchen Hoch-Stifftern.

§. 1.

Es hat die Abbtey Salmansweyl, welche die Römiſche Käyſer und Könige ihr Königliches Stifft getaufft haben, bey des Heiligen Ciſtercienſer-Ordens Gottes-Häuſern in gantz Teutſchland, ja gantz Europa ihres gleichen wenig, oder glaublicher, gar keine: Und führen deſſen jeweilige Prælaten ſchon von vielen hundert Jahren hero den Titul: Abbte und Herren des Königlichen Eximirt- und Befreyten Heiligen Römiſchen Reichs-Stiffts und Münſters Salmansweyl ꝛc. Und zwar mit beſtem Fug, weilen der erſte Fundator Guntramus, oder Guntraminus von Adelsreithe den Orth völlig frey und Niemandes Bothmäßigkeit unterworffen, von ſeinen auch allzeit freyen Vornehmen Eltern Regiis quaſi Juribus & omnimodis Jurisdictionibus beſeſſen, und in ſolcher Formb Imperante Lothario II. An. 1134. geſtifftet, auch ſelben nachgehends Conrado Suevo, dieſer aber hinnach Römiſcher König, als ein eigenes Königliches freyes Geſchenck dem Heil. Ciſtertzer-Orden ohne einigen Vorbehalt übergeben, und ſelbigen in ſeinen ſonderbaren Königlichen Schutz auff- und angenommen hat: alles Vermög eines An. 1142. hierüber verfertigten Diplomatis, deſſen Extract alſo lautet:

§. 2. In Nomine Sanctæ & Individuæ Tri-

nitatis Cunradus divina favente Clementia Romanorum Rex &c. Omnis poteſtas a Domino Deo eſt, quam ſi pro officii noſtri adminiſtratione penſamus, omnibus, qui noſtræ ditioni obediunt, Jura ſua conſervare debemus, omnemque injuriam pro viribus a Deo nobis collatis prohibere, Eccleſiis vero & Eccleſiaſticis perſonis vigilantiore cura providendum eſt, ut pacata tempora diebus noſtris percipientes, a pravorum hominum protegantur incurſu, quatenus pro ſtatu & quiete Regni ac noſtro, affectu ſupplicantes impigro, orationibus, & cæteris miſericordiæ operibus vitam & actus noſtros Deo, cui inceſſanter ſerviunt, accurate commendent. Quapropter omnibus Dei fidelibus tam præſentibus quam futuris notum ſit, qualiter Guntraminus vir liber hæreditatem ſuam, ſcilicet Eccleſiam Salem, quæ antiquitus Salemannes Wilare vocabatur, in Epiſcopatu Conſtantienſi ſitam, ubi Monachi ſecundum Regulam Beati Benedicti, & uſum Ciſtercienſem Deo militant, cum omnibus appenditiis ſuis, aliaque loca cum appenditiis ſuis in Curia Conſtantienſi per manum noſtram Deo ac ſanctæ Mariæ, Ordinique Ciſtercienſi publica ac libera donatione contradidit, atque rogatu ejusdem loci Abbatis Frovvini in noſtram tuitionem commendavit: Præterea non ſolum ea, quæ idem Guntraminus coram idoneis teſtibus Hermanno de Marckdorff, Luipoldo de Marcesburg, Alberto, ejusque filio Burchardo de Frichinen, Landolpho de Seolvingen, Henrico & Hermanno de Mimmenhuſen, Gerungo, Odalrico, aliisque multis, Eccleſiæ illi pro ſalute animæ ſuæ fratribus ibidem Deo ſervientibus contulit, verum etiam quæcunque largitione Principum, donatione Nobilium, vel quorumcunque fidelium acquiſituri ſunt, uſibus eorum in perpetuum profutura, præcepto noſtræ authoritatis confirmamus. Quia vero (Fratres ejusdem Monaſterii) alium Advocatum poſt Deum præter nos non habent, per præſentis privilegii paginam decernimus, ut nulla Eccleſiaſtica ſecularisve perſona prædictos Fratres Eccleſiæ Salem temere inquietare aut moleſtare præſumat: ipſique Guntramino, cunctisque hæredibus ſuis & nunc & imposterum adimimus actionem repoſcendi, aut violenter auferendi. Ut autem præcepti noſtri authoritas ſtabilis permaneat, hanc chartam inde ſcriptam, & manu noſtra corroboratam, Sigilli noſtri impreſſione ſignari juſſimus. Hujus rei teſtes ſunt Tietvvinus Cardinalis, Imbricco Herbipolenſis Epiſcopus, Otto Friſingenſis Epiſcopus, Hermannus Conſtantienſis Epiſcopus, Conradus Curienſis Epiſcopus, Fridericus Suevorum Dux, ejusque filius Fridericus, Cunradus Burgundionum Dux, Mau Dux Lotariorum, Rodolphus Brigantinus Comes, Rodolphus Ramesbergenſis Comes, Hermannus Marchio de Baden, Fridericus Comes de Zolleren, ejusque frater Burchardus, Marcvvardus Comes de Veringen, Eberhardus Comes de Kiliberc, Wernherus Comes de Habechesburc: & alii quam plures.

Ego Arnoldus Cancellarius, Vice Marcolfi Moguntini Archi-Cancellarii recognovi.

Anno Dominicæ Incarnationis milleſimo, centeſimo, quadrageſimo ſecundo, Indictione quinta &c. Regnante Conrado, Romanorum Rege &c.

§. 3. Auf welches auch folgende Römiſche Käyſer und Könige bis auf dieſe Zeit, und zu ewigen künfftigen Zeiten, dieſes ihres Königlichen Reichs-Stiffts alleinige Schützer und Schürmer ſeynd, alſo zwar, daß dieſer ſo hochbefreyte Orth, gleich die Ciſtercienſes überall ſeyn ſollen, præter S. Ordinis Generalem, auch aus beſonderen und Special- ſo wohl Päbſtlich- als Käyſerlichen Privilegien, nach GOtt in geiſtlichen Sachen niemanden anders, als immediate Seiner Päbſtlichen Heiligkeit, und in Zeitlichen niemanden, als denen Römiſchen Käyſern und Königen unterworffen iſt, auch niemanden anders zu einiger Reſtriction ſeiner Total-Freyheit unterworffen werden kan; immaſſen mehrere Privilegia Salemitana ausdruckentlich in ſich halten, daß wann auch ſchon dieſes freye Königliche Reichs-Stifft aus ihme nutzlich anſcheinenden Urſachen (ſo ihme gleichwohlen befrey ſtehet) ein- oder mehrere Schirm-Vögte annehmen wurde, ſolche dannoch nach deſſen Gefallen wiederumen abgeſtellt, und ſo fort jederzeit andere angenommen, oder gar unterlaſſen werden mögen. Wie dann eben jetziger Zeit dieſes Stifft auſſer dem Römiſchen Käyſer keinen Schirm-Vogt mehrers erkennet, und darbey allein einen willkührlichen Affterſchurm, durch welchen die gegneriſche Proceſſus facti abgeſtellt, und das Stifft bey ſeinen Juribus, Jurisdictionibus & Privilegiis forti manu gehandhabet werden ſoll, von dem höchſtpreißlichen Ertz-Hauß Oeſterreich gegen auch willkührlich-jährlicher Erkantnuß obhat.

§. 4. Sonſten ſeynd die Prædicata: Eximirt und Befreyt (wie einige des Standts Unkündige darfür halten wollen) keine Synonima; dann erſteres die Exemptionem a Jurisdictone Eccleſiaſtica Epiſcopali, & alia quacunque in ſpiritualibus (immaſſen dieſes Stifft Innhalt deſſen vielen Päbſtlichen Indulten und Privilegien mit ſeinen Religioſen, Familiaribus, Beambten und Bedienten in Spiritualibus allein den

den Römiſchen Pabſten vor einen ohnmittelbaren Richter erkennet) bedeutet; Tò Befreyet aber die ohngemeine viele habende Prærogativas, libertates & immunitates ab oneribus civilibus & Eccleſiaſticis, anzeigen will.

§. 5. So dann iſt dieſe Abbtey oder Reichs-Stifft keiner frembden Landes-Fürſtlichen Obrigkeit unterworffen; ſondern ein freyer ſouverainer des Heil. Röm. Reichs Standt, und zwar von An. 1142. und der Zeit vor-allerhöchſtgedachten Conradi Suevi, welcher ſolche zur Reichs-Ständigkeit erhoben, hat das erſte Votum, Seſſionem, und Rang vor allen anderen auf der Schwäbiſchen Reichs-Prälaten Banck, und iſt Vermög Reichs-Abſchieds zu Wormbs de An. 1521. §. 11. der Abbt zu Salmansweyl inter Abbates Imperii der erſte zum Reichs-Regiment mit benennet worden: Solches beſitzt und hat alle hohe Land-Herrliche Territorial-Jura und Jurisdictionalia, auch mehrerer Orthen ſeiner Herrſchafften alle hohe Regalia, Maleſitz, und Forſtliche Obrigkeiten, hat in ſuo Territorio die höchſte Reichs-Ständige Jura Fiſci, collectandi, armandi, conducendi, & ſequelæ, mit übrigen allen Juribus & Prærogativis, ſo immer einem freyen Reichs-Standt zukommen mögen.

§. 6. Wie es dann auch an drey verſchiedenen Orthen Stock und Galgen hat, und demnach drey formliche Halß- und Blut-Gerichte mit Blut-Richtern, Schöppen und Beyſitzern, nach Conſtitution Käyſer Carls des fünfften Hals-Gerichts-Ordnung, beſetzen, und über hohe Maleſitz-Fälle, Leib und Leben richten läſſet: Salvis Abbati Juribus ſupremis aggratiandi. Zudeme hat es auch ſeine ordentliche Judicia bey ſeinen Præfecturis in Civilibus & contentioſis inner und auſſerhalb des Stiffts, allwo bey der erſten oder unteren Inſtantz geurtheilet, von denen gravirten aber ohnmittelbar bey dem Abbten, als Judicem ad quem & ſuperiorem appellatione debite interpoſita, die andere Inſtantz geſucht, und alldorten die mehrere Juſtitz adminiſtriret wird.

§. 7. Neben anderen erhellet dieſer Abbtey Prærogativ aus deme, daß ſelbe mit verſchiedenen Hoch-Stifftern beſondere Gemeinſchafft- und Verbindungen gehabt, und theils noch hat: wie dann in Sach einer Special-Freundſchafft mit dem Hoch-Fürſtlichen Ertz-Stifft Saltzburg apud Klokium in Anti-Categoriis Salmansweyl wider Heiligen-Berg folgendes zu leſen:

§. 8. Wie das Geſchlecht der Frey-Herren von Adelsreüthe gar abgangen, und Salmansweyl ſeinen Fundatorem (Geſchlechts halber) verlohren, hat weyland Herr Eberhardt der andere, Ertz-Biſchoff zu Saltzburg Piiſs. mem. mit Wiſſen und Willen des Generalis Capituli Ciſtercienſis, Eccleſiam Salemitanam pro filia in ſeine Fundation und Protection An. 1202. gnädigſt auf- und angenommen. Folgends An. 1237. hat auch ein Hochwürdig Thum-Capitul mit Herrn Abbt Eberharden zu Salmansweyl (der ein gebohrner Graf von Nordorf geweſt iſt) ein ewig-währendes Vinculum mutuæ charitatis aufgerichtet, darvon lautet der Saltzburgiſche Brief alſo: „Ut autem Poſteri „noſtri mutuæ charitatis, quæ in præſentia„rum inter nos eſt, probabile ſignum inve„niant, a quo & recedere erubeſcant, ratum „inter nos & vos eſſe volumus atque ſtatu„tum, ut decedentibus fratribus noſtris & „veſtris, mutua fiant obſequia mortuorum. „Item quicunque de fratribus veſtris, pro ne„gotiis domus veſtræ, ad nos diverterint, ſo„latium præbendæ noſtræ inter nos recipiant, „ſicut unus ex noſtris. Vos quoque idem cha„ritatis beneficium, ſi ad vos devenerint, no„ſtris impendetis. Im Salmansweyliſchen Brief aber lautet es alſo; „Inſuper, ut firmius „inter nos & vos charitatis vinculum perſe„veret, defunctorum noſtrorum ſuffragia ve„ſtris defunctis perſolvemus, id eſt, tres Mis„ſas quilibet Sacerdos, & Miniſtri Pſalterium „unum. *Quoad corporale vero ſubſidium, ſi quem de veſtris ad nos divertere contigerit, veſtra acturum negotia, præbendæ noſtræ beneficium, ſicut unus ex nobis, ſi non amplius, pleniſſime recipiet &c.* Und daher führet Salmansweyl noch bis auf dieſe Stund, neben S. Bernhards- und dem Adelsreithiſchen, auch das Saltzburgiſche Wappen, zur unterthänigſten Memorie und Anzeig, daß Saltzburg dieſes Gottes-Hauſes der andere Stiffter ſeye. Demnach hat ferner das Ertz-Stifft Saltzburg (poſtquam Eberhardus Archi-Epiſcopus Monaſterio Salem Anno 1202. foveam unam Salinam & patellam unam ad perpetuam decoctionem Salis in loco, qui Waldbrunnen dicitur, & uſum lignorum in ripa Jechelbach, quanta ad uſum & ſalis coctionem ſufficiunt, donavit) ſeine mehrere ohngemeine Freundſchafft gegen dem Stifft Salmansweyl An. 1253. mit folgender Expreſſion kund gethan: *Quod nimirum Eccleſia Salisburgenſis omnia, quæ Hallæ poſſidet, cum Monaſterio Salemitano bilari vultu velit eſſe communia.*

§. 9. Es iſt auch Salmansweyl neben dem Fürſtlichen Stifft und Gotts-Hauß S. Gallen (mit welchem es ad mutua Suffragia, und ſonderbare Freundſchafft verbunden) zumahlen mit Einſidlen ex ſpeciali ſanctæ ſedis commiſſione, conſervator des löblichen Gottes-Hauſes Creützlingen Canonicorum regularium bey Coſtantz: wie unterſetzte Bullæ zeigen:

§. 10.

§. 10. Julius Secundus Epiſcopus, Servus Servorum Dei, ad futuram rei memoriam. Decet Romanum Pontificem ea, quæ per Prædeceſſores ſuos, & canonice alios ſeculares Principes in favorem Monaſteriorum & Eccleſiaſticorum locorum, præſertim in quibus Eccleſiaſticæ perſonæ ſub ſuavi Religionis jugo altiſſimo famulantur, conceſſa ſunt, approbare & confirmare, ſuarumque litterarum præſidio communire, ut eo firmius maneant, quo majori fuerint munimine roborata, ac etiam de novo concedere, prout cognoſcit in Domino ſalubriter expedire. Sane pro parte dilectorum filiorum, Petri moderni Abbatis & Conventus Monaſterii SS. Udalrici & Afræ in Creützlingen, extra muros Conſtant. Mogunt. Provinciæ, Ord. S. Auguſtini Can. Reguli nobis nuper exhibita petitio continebat, quod alias varias conceſſiones, privilegia & indulta, tam per Romanos Pontifices, Prædeceſſores noſtros, quam Imperatores & Reges, ac alios Catholicos Principes conceſſa, illaque & alia laudabilia, conſuetudines & ſtatuta in præfato Monaſterio, ac in Wurmlingenberg, illique annexa Capella, nec non in Hirſchavv prope oppidum Rothenburg, ac in Huſen Comitatus Barenſ. nec non in Ovvingen in Turgoia, ac in Kälen prope Hirſchlact Conſtant. & in monte S. Petri in Ranchvveil Curienſ. Diœceſis Parochialibus Eccleſiis, in quibus Abbas dicti Monaſterii pro tempore exiſtens Rectores ſeu Vicarios inſtituere, & curam animarum libere committere conſuevit, ordinarii loci aut cujusvis alterius licentia ſuper hoc minime requiſita, aliisque Eccleſiis & beneficiis eidem Monaſterio unitis & incorporatis ab omnibus hactenus inviolabiliter obſervata, ac Abbas pro tempore, & Conventus Monaſterii hujusmodi in illorum pacifica poſſeſſione vel quaſi a tanto tempore citra fuerunt: cujus initii memoria hominum non exiſtit, prout præfati Petrus Abbas & Conventus in illis ad præſens exiſtunt, tamen nonnulla ex privilegiis & indultis hujusmodi propter diuturnitatem temporis ad tantam vetuſtatem devenerunt, ut vix commode legi poſſint, aliqua etiam pro neceſſitate ipſius Monaſterii hinc inde ad diverſos Judices delata fuerunt, quæ ipſi Abbas Petrus & Conventus cupiunt, ut majoris obtineant roboris firmitatem, ac tam privilegia & indulta, quam ſtatuta & conſuetudines ſupradicta, ut firmius obſerventur, authoritate Apoſtolica approbari & confirmari &c. Quare pro parte Petri Abbatis & Conventus prædictorum aſſerentium privilegia & indulta ac ſtatuta & conſuetudines ſupradicta eſſe in uſu, nobis fuit humiliter ſupplicatum, ut illa pro illorum ſubſiſtentia firmiori approbare & confirmare, aliasque in præmiſſis opportune providere, de benignitate Apoſtolica dignaremur. Nos igitur Petrum Abbatem & Conventum præfatos, & Conventus hujusmodi ſingulares perſonas a quibusvis excommunicationis, ſuſpenſionis & interdicti, aliisque Eccleſiaſticis ſententiis, cenſuris & pœnis, a jure vel homine quavis occaſione, vel cauſa latis, ſi quibus quomodolibet innodati exiſtunt, ad effectum præſentium duntaxat conſequendum, harum ſerie abſolventes, & abſolutos fore cenſentes, hujusmodi ſupplicationibus inclinati omnia & ſingula privilegia, immunitates, libertates, conceſſiones, exemptiones etiam ſecularium, ac indulta eisdem Abbati & Conventui & Monaſterio tam per quoscunque Rom. Pont. Prædeceſſores noſtros, quam Imperatores, Reges, & alios Principes, quomodolibet conceſſa & facta, nec non conſuetudines & ſtatuta in Monaſterio & Eccleſiis & beneficiis prædictis hactenus obſervata, & quæcunque inde ſecuta authoritate Apoſtolica tenore præſentium approbamus, innovamus, ac perpetuæ firmitatis robur obtinere, ac inviolibiliter obſervari debere decernimus, ſupplentes omnes & ſingulos, tam juris quam facti defectus, ſi qui forſan intervenerint in eisdem, & nihilominus pro potiori cautela illa in omnibus & per omnia eisdem modo & forma, quatenus in uſu exiſtunt, de novo conecdimus. Quocirca dilectis filiis, S. Galli in Salem, ac in loco Heremitarum B. Mariæ Virginis, Conſtant. Diœceſis dictæ provinciæ Monaſteriorum Abbatibus per Apoſtolica ſcripta mandamus, quatenus ipſi, vel duo, aut unus eorum per ſe vel alium, ſeu alios præmiſſa omnia & ſingula, ubi & quando expedierit, ac pro parte Petri Abbatis & Conventus prædictorum fuerint requiſiti, ſolenniter publicantes, faciant authoritate noſtra eosdem Petrum Abbatem & Conventum approbatione, & innovatione ac conceſſione, & aliis præmiſſis pacifice frui et gaudere, non permittentes eos ſuper præmiſſis, ſeu eorum aliquo deſuper quomodolibet moleſtari, contradictores per cenſuram Eccleſiaſticam appellatione poſtpoſita compeſcendo, non obſtantibus conſtitutionibus et ordinationibus Apoſtolicis contrariis quibuscunque, aut ſi aliquibus communiter vel diviſim ab Apoſtolica ſit ſede indultum, quod interdici, ſuſpendi, vel excommunicari non poſſit, per litteras Apoſtolicas non facientes plenam et expreſſam, ac de verbo ad verbum de indulto hujusmodi mentionem. Nulli ergo hominum liceat hanc paginam noſtræ abſolutionis, approbationis, innovationis, decreti, ſuppletionis, conceſſionis et mandati infringere, vel ei auſu temerario contraire. Si quis autem hoc attemptare præſumpſerit, indignationem omnipotentis Dei, et BB. Petri et Pauli Apoſtolorum ejus ſe noverit incurſurum. Dat. Romæ apud S. Petrum, An. Incarnationis Dominicæ Milleſimo quingenteſimo decimo 3tio, decimo Calendas Jan. Pontificatus noſtri Anno decimo.

(L.S.)

Octavius de Ceſis.

⊙. de Comitibus.

§. 11. Julius Epiſcopus Servus Servorum Dei, dilectis filiis S. Galli, & in Salem, ac in Loco Heremitarum B. Mariæ Virginis Conſtant. Diœceſis, Provinciæ Moguntinenſis Monaſteriorum Abbatibus, Salutem & Apoſtolicam Benedictionem. Militanti Eccleſiæ licet immeriti, diſponente Domino præſidentes, circa curam Eccleſiarum & Monaſteriorum omnium ſolertia reddimur indefeſſa ſolliciti, ut juxta debitum Paſtoralis officii eorum occurramus diſpendiis, & profectibus divina cooperante clementia ſalubriter intendamus. Sane dilectorum filiorum Abbatis & Conventus Monaſterii SS. Udalrici & Afræ in Creützlingen extra muros Conſtant. Provinciæ Moguntinenſ. Ordin. S. Auguſtini Can. Regul. conqueſtionem percepimus, quod nonnulli Archi-Epiſcopi, Epiſcopi, aliique Eccleſiarum Prælati, Clerici, ac Eccleſiaſticæ perſonæ tam religioſæ etiam exemptæ, quam ſeculares, nec non duo Marchiones, Comites, Barones, Nobiles, Milites, & Laici, Communitates, civitatumque univerſitates oppidorum caſtrorum, villarum, & aliorum locorum, ac aliæ ſingulares perſonæ Civitatum & Diœceſis & aliarum partium diverſarum, occuparunt, & occupari fecerunt caſtra, villas, et alia loca, domos, terras, poſſeſſiones, jura et jurisdictiones, nec non fructus, cenſus, reditus et proventus dicti monaſterii, et nonnulla alia bona mobilia et immobilia, ſpiritualia et temporalia ad Abbatem et Conventum præfatos, nec non eorundem Abbatis et Conventus familiares, ſervitores, et vaſallos, et ſubditos ſpectantia, ac ſuper nonnullis privilegiis ac indultis, nec non Patronatibus et aliis juribus et jurisdictionibus eorundem, et ea detinent indebite occupata, ſeu ea detinentibus præſtant auxilium, conſilium vel favorem, nonnulli etiam civitatum et diœceſis ac partium prædictarum, qui nomen Domini in vanum recipere non formidant, eisdem Abbati et Conventui, ſervitoribus, familiaribus, et vaſallis ſuper prædictis caſtris, villis, et locis aliis, terris, domibus, juribus et jurisdictionibus, fructibus, reditibus, cenſibus et proventibus, ac privilegiis, indultis et patronatibus eorundem, et quibuscunque aliis bonis mobilibus et immobilibus, ſpiritualibus & temporalibus, & aliis rebus ad eosdem Abbatem & Conventum, Monaſterium, ſervitores, familiares, & vaſallos, & eorum Eccleſias, beneficia & membra ſpectantibus multiplices moleſtia & injurias inferunt ac jacturas. Quare Abbas & Conventus præfati nobis humiliter ſupplicarunt, ut cum eisdem valde reddatur difficile pro ſingulis querelis ad Apoſtolicam ſedem habere recurſum, providere ipſis ſuper hoc paterna diligentia curaremus. Nos igitur adverſus occupatores, detentores, præſumptores, moleſtatores, & injuriatores hujusmodi illo volentes eisdem Abbati & Conventui remedio ſubvenire, per quod ipſorum compeſcatur temeritas, & aliis aditus committendi ſimilia præcludatur, diſcretioni veſtræ per Apoſtolica ſcripta mandamus, quatenus vos, vel duo aut unus veſtrum per vos vel alium, ſeu alios, etiamſi ſint extra loca, in quibus deputati eſtis conſervatores & judices, præfatis Abbati & Conventui efficaci defenſionis præſidio aſſiſtentes, non permittatis eosdem ſuper his, & quibuslibet aliis bonis & juribus ad Abbatem & Conventum ac Monaſterium, Eccleſias & beneficia ac membra, nec non ſervitores, familiares & vaſallos ac alios prædictos ſpectantibus, ab eisdem vel quibuslibet aliis indebite moleſtari, vel eis gravamina ſeu damna vel jacturas irrogari, facturi dictis Abbati & Conventui, cum ab eis, vel procuratoribus ſuis, aut eorum aliquo fueritis requiſiti, de prædictis & aliis perſonis quibuslibet, ſuper reſtitutione caſtrorum, villarum, terrarum, & aliorum locorum, jurisdictionum, jurium & bonorum mobilium & immobilium, redituum quoque & proventuum, & aliorum quorumcunque bonorum, nec non de quibuslibet moleſtiis & injuriis atque damnis præſentibus & futuris, in illis videlicet, quæ judicialem requirunt indaginem, ſummarie & de plano ſine ſtrepitu & figura judicii, in aliis vero prout qualitas eorum exegerint, juſtitiæ complementum, occupatores ſeu detentores, præſumptores, moleſtatores, & injuriatores hujusmodi, nec non contradictores quoslibet & rebelles cujuscunque dignitatis, ſtatus, gradus, ordinis vel conditionis extiterint, quandocunque & quotiescunque expedierit, authoritate noſtra per cenſuram Eccleſiaſticam appellatione poſtpoſita compeſcendo, invocato etiam ad hoc, ſi opus fuerit, auxilio brachii ſecularis, & nihilominus legitimis ſuper his habendis proceſſibus, ſervatis proceſſibus, illos, quos cenſuras & pœnas per vos pro tempore

pore latas incurriſſe conſtiterit, quoties expedierit, iteratis vicibus aggravare curetis. Cæterum ſi per ſummariam informationem ſuper his per vos habendam etiam vobis conſtiterit, quod ad loca, in quibus occupatores, detentores, præſumptores, moleſtatores & injuriatores hujusmodi & alios, quos præſentes litteræ concernunt, pro tempore morari contigerit, pro monitionibus ipſis & citationibus de eis faciendis tutus non pateat acceſſus, vel eorum copia commode haberi non poterit, nos vobis, citationes & monitiones quaslibet per edicta publica locis affigenda publicis, & partibus illis vicinis, de quibus ſit veriſimilis conjectura, quod ad notitiam citatorum & monitorum hujusmodi pervenire valeant, faciendi plenam & liberam concedimus tenore præſentium facultatem, ac volumus & præfata authoritate decernimus, quod citationes & monitiones hujusmodi perinde arctent ipſos monitos, ac ſi eisdem perſonaliter inſinuatæ ac intentatæ fuiſſent. Non obſtantibus tam felicis recordationis Bonifacii Papæ VIII. Prædeceſſoris noſtri, in quibus cavetur, ne aliquis extra ſuam civitatem, Diœceſin, niſi in certis exceptis caſibus, & in illis ultra unam dietam a fine ſuæ diœceſis ad judicium evocetur, ſeu nec judices & conſervatores a ſede prædicta deputati extra civitatem & diœceſin, in quibus deputati fuerint, contra quoscunque procedere, aut alii vel aliis vices ſuas committere, aut aliquos ultra unam dietam a fine diœceſis eorundem trahere præſumant, dummodo ultra dietas duas aliquis authoritate præſentium non trahatur, ſeu quod de aliis, quam manifeſtis injuriis & violentiis, & aliis, quæ judicialem requirunt indaginem, pœnis in eos, ſi ſecus egerint, & in id procurantes adjectis, conſervatores ſe nullatenus intromittant, quam aliis quibuscunque conſtitutionibus a prædeceſſoribus noſtris Rom. Pontificibus tam de judicibus delegatis & conſervatoribus, quam perſonis ultra certum numerum ad judicium non vocandis, ac aliis editis, quæ veſtræ poſſunt in hac parte jurisdictioni aut poteſtati, ejusque libero exercitio quomodolibet obviare, ſeu in aliquibus communiter vel diviſim a prædicta ſit ſede indultum, quod interdici & ſuſpendi vel excommunicari, aut extra vel ultra certa loca ad judicium evocari non poſſit per litteras Apoſtolicas non facientes plenam & expreſſam ac de verbo ad verbum de indulto hujusmodi & eorum perſonis, locis, ordinibus, & nominibus propriis mentionem, & qualibet alia indulgentia dictæ ſedis generali vel ſpeciali, cujuscunque tenoris exiſtat, per quam præſentibus non expreſſam vel totaliter non inſertam veſtræ jurisdictionis explicatio in hac parte valeat quomodolibet impediri, & de qua, ejusque toto tenore de verbo ad verbum habenda ſit in veſtris litteris mentio ſpecialis. Cæterum volumus, & authoritate Apoſtolica decernimus, quod quilibet veſtrum proſequi valeat articulum etiam per alium inchoatum, quamvis idem inchoans nullo impedimento Canonico præpeditus, quodque a dato præſentium ſit vobis & unicuique veſtrum in præmiſſis omnibus & ſingulis cœptis & non cœptis præſentibus & futuris perpetua poteſtas attributa, ut eo vigore eaque firmitate poſſitis in præmiſſis omnibus cœptis & non cœptis, præſentibus & futuris, et pro prædictis procedere, ac ſi prædicta omnia et ſingula, tanquam a vobis cœpta fuiſſent, et jurisdictio veſtra et cujuslibet veſtrum in prædictis omnibus et ſingulis per citationem, vel modum alium perpetuata legitimum extitiſſet, conſtitutione prædicta ſuper conſervatoribus, et alia qualibet edita in contrarium non obſtante. Quodque transumptis præſentium litterarum ordinaria authoritate decretis, et manu alicujus publici Notarii ſubſcriptis, et ſigillo ordinariorum munitis plena fides adhibeatur, ſicut ipſis litteris adhiberetur, ſi forent originaliter exhibitæ vel oſtenſæ. Præſentibus perpetuis futuris temporibus valituris. Datum Romæ apud Sanctum Petrum Anno Incarnationis Dominicæ 1512. Tertio decimo Calend. Jan. Pontificatus noſtri Anno decimo.

(L.S.)

§. 12. Bey dieſer Abbtey Salmansweyl iſt meiſtentheils die Ordens-Dignität des General-Vicariats durch Ober-Teutſchland, immaſſen ſolche von der Römiſchen Kirchen, und dem Heil. Ciſtercienſer-Orden abſonderlich und in viele Weiſe ſich meritirt gemacht hat; Wie dann allda auch eine ſonderbare Diſciplina und Obſervantia Regularis, aufferbauliches Chor und Lob GOttes, anbey eine groſſe Friedſam- und Einigkeit ex ſpeciali Dei providentia gepflogen wird, und ſolcher Orth demnach den ſchönen Nahmen Salem, das iſt Locus Pacis, Orth des Friedens, *Paul. ad Hebr. cap 6. v. 2.* billiger maſſen vor andern beſitzen thuet. Deſſen Herr Georg Sigmund Helde Ferdinandi Primi Vice-Cantzler an Herrn Leonhard Biehleren Frey-Herrn, Käyſerlichen Rath zu Wien, und Herrn Ruprecht von Stozingen unterm 22. Jauuarii 1553. in einem Miſſiv mit folgenden Formalibus dieſe ſchöne Zeugnuß giebt:

Ich wolte dem Herrn wünſchen, daß er nur zwey Täg hieroben geweſen, und geſehen hätte, was die Schwaben für eine Policey

licey und Ordnung in der Religion halten, ſo wurde er bekennen, daß all unſere Münch- und Ordens-Leuthe billig ſolten zu dem Abbt von Salmansweyler in die Schuel gehen, . . . darumb kommt auch der ſcheinbarliche Seegen GOttes über dieſe Leuth, alſo daß Sie im höchſten Frieden und Einigkeit mit einander leben, auch an Reichthum, Ehre und Vermögen von Tag zu Tag mehr zunehmen.

§. 13. Benebenſt hat dieſe Abbtey zerſchiedene Filial-Clöſter, nemlich Wettingen, ſonſten Lateiniſch Maris-Stella in der Schweitz, fundiret Anno 1227. von Henrico Grafen von Rapperſchweyl, ſo dann das Gotteshauß Raitenhaßlach in Bayern, geſtifftet Anno 1144. von Wolfero oder Wolframo Grafen von Tegenbach, und ſeiner Gemahlin Hemma, wohin Salmansweyl den erſten Abbt Nahmens Gero Avver aus dem Salmansweyliſchen Dorff Grasbeyern gebürtig, einen heiligen Mann, gegeben. Es dependirten auch ehebevor von dieſem Reichs-Stiffte drey Fürnehme, nunmehro ſeculariſirte Clöſter im Hertzogthum Wirttenberg, als untergebene Ordens-Töchter, nemlich Königs-Brunnen, Bebenhauſen, und Herren-Alb. So hat auch Salmansweyl als Geiſtliches Ober-Haubt die Vätterliche Obſicht und Inſpection über folgende 7. Frauen-Gotteshäuſer vom Päbſtlichen Stuhle und dem Heil. Orden, gleich anfangs ihrer Fundation bekommen, als über Heggbach, Waldt, Heil. Creutz-Thal, Rottenmünſter, Gutenzell, Baindt, und Neidingen: deren 4. Reichs-Stände in Schwäbiſchen Creyſe mit ſeynd, nemlich, Heggbach, Gutenzell, Rottenmünſter, und Baindt. Wald und Heil. Creutz-Thal aber ſeynd Oeſterreichiſche Land-Stände. Neidingen hingegen liegt in Diſtrictu der Baar, ohnfern der Donau Urſprung. Alle Abbtißinne von beſagten Clöſtern werden unter dem Præſidio des Abbts von Salmansweyl, als ihres ordentlichen Haubts und Oberen erwöhlet, ingleichen von ihme confirmiret, und eingeſegnet: deme ſie auch ihrige Ratiocinia oder Rechnungen ablegen. Ferner werden auch all-dieſer 7. Frauen-Stiffter ihre Beambte nicht anders, als mit Vorwiſſen und Willen des Salmansweyliſchen Abbts, als derer gnädigen Herrens und Vattern an- und auffgenommen, müſſen demnach zu Salmansweyl einem jeweilig-regirenden Reichs-Prælaten und Herrn ihren Ayd der Treu und des Gehorſams, wie auch der Verſchwiegenheit ſchweren, und ihre ſo wohl Ambts Beſtallungen, als behörige Inſtructiones von hoch-ersagtem Reichs-Prælaten bey alldaſiger Reichs-Stiffts-Cantzley gefertigter erheben und auslöſen: und werden in loco Salmansweyl gleich eigenen Beambten, doch in dem Rang nach der Fundations-Zeit benennter Frauen-Clöſter, worinnen ſie dienen, angeſehen.

Das Andere Capitel.

Käyſerliche, Königliche, und Fürſtliche Privilegien des Reichs-Stiffts Salmansweyl, nebſt deren in Teutſcher Sprach darbey-geſetzten Argumenten und Innhalten.

§. 1.

DJe Privilegia und Freyheiten, ſo das Stifft Salmansweyl genüſſet, ſeynd faſt ungemein, wie es daher unter anderen Prædicatis billig den Titul eines Gefreyten Königlichen eximirten Stiffts und Münſters führet. Aus vielen geſchiehet hiemit nur allein folgender zu einiger Information und Belehnung die Anzeige mit etwelcher Abſchrifften, oder angehenckten authentiſchen Extracten. Als

§. 2. Salmansweyl hat ein beſonderes Privilegium Aſyli, Freyheit und Macht offene Aechter ſo wohl im Stifft ſelbſten, als in deſſen Gerichten und Dorffſchafften zu unterhalten. Von Carolo 5to Anno 1541. geben, wie ſolches Magerus de Advocatia armata cap. 15. n. 98. und Hermes in Faſciculo Juris publici cap. 31. n. 14. anführet, und alſo lautet:

Wir haben ihnen auch die andere Gnad und Freyheit gethan, daß ſie mögen in ihrem Gottshauß und in allen deſſelben Gerichten, Dörffern, Weyler, und Höfen offen verſchrieben Aechter gleichwohl wieder Verbott Hof-Landt- und anderen Gerichten, ohne alle Straff Ihr und der Ihren enthalten.

§. 3. So dann hat Salmansweyl die Begnadigung und Freyheit, daß niemand auf deſſelbigen Güthern und Meyerhöfen des Ambts einiger Advocatie oder Schutzes ſich ſolle anmaſſen ꝛc. Geben vom Römiſchen Könige Carolo IVto Anno 1348. worinnen zugleich gebotten wird, das mehrbedeutes Cloſter ſeine Weine, Getreyde, und andere fahrende Güther überall frey möge verkauffen, wie aus nachfolgenden Context erhellet:

Carolus, Dei Gratia Romanorum Rex ſemper Auguſtus, et Bohemiæ Rex, ad perpetuam rei memoriam. Quotiens a nobis petitur, quod religioni et honeſtati convenire dignoſcitur, animo nos decet libenti concedere, et petentium deſideriis congruum ſuffragium impartiri. Noverit igitur præſens ætas et futuri temporis ſucceſſura poſteritas, quod pro parte honorabilium et religioſorum

virorum, Abbatis et Conventus Monaſterii Sanctæ Mariæ in Salem, Conſtantienſis Diœceſis, Ciſtercienſis Ordinis, devotorum noſtrorum dilectorum, noſtro Culmini extitit humiliter ſupplicatum, quatenus eis univerſa et ſingula privilegia, litteras, donationes, et gratias, nec non libertates, immunitates et jura, ipſis a divis Imperatoribns et Regibus Romanis, prædeceſſoribus noſtris data et datas approbare, ratificare, et confirmare authoritate Regia et benignitate ſolita dignaremur. Nos ad Abbatem, Conventum, et Monaſterium ſupradictos, ac *Sacrum Ordinem Ciſtercienſem, qui aliis ordinibus, quibus Sancta Mater illuſtratur Eccleſia, eſſe dignoſcitur ſpeculum & exemplar*, gerentes ſinceræ et ſpecialis devotionis affectum, attendentes quoque *integra fidei puritatem, qua Abbas & Fratres Monaſterii ſupradicti erga nos, & Sacrum Romanum Imperium ſemper claruiſſe noſcuntur*, devotisque et rationabilibus ipſorum ſupplicationibus favorabiliter inclinati, omnia privilegia, litteras, gratias, conceſſiones, donationes, libertates, immunitates, et jura, cuiuscunque tenoris exiſtant, a quibuscunque divis Imperatoribus, et Regibus Romanis, prædeceſſoribus noſtris, ipſis ſub quacunque conceptione verborum, data et datas, indulta et indultas, conceſſa et eonceſſas, prout in ipſorum imperatorum, et Regum litteris ſuper hoc confectis plenius eſt expreſſum, Abbati, Conventui, et monaſterio ſupradictis de plenitudine Regiæ poteſtatis, approbamus, ratificamus, innovamus, et ex certa noſtra ſcientia præſentis ſcripti patrocinio confirmamus: *Ut noſtræ incrementum ſalutis, ipſorum meritis & orationum ſuffragiis, apud eum, qui Reges & Regna conſtituit, ſicuti firmiter ſperamus & credimus, conſequamur.* Verum quia Fratres ejusdem Ordinis *ſub ſolius Romani Pontificis tuitione conſiſtunt*, cujus nos ſpeciales Advocati exiſtimus, favente gratia Salvatoris, ipſorum quoque paci, quieti atque libertati tam præſentium quam etiam futurorum caute impoſterum providere volentes, authoritate Regia inhibemus, ne aliqua perſona ibi ſeu in bonis, ſive Grangiis ipſorum officium Advocatiæ regere, vel ſibi uſurpare præſumat, *Solis nobis, noſtrisque ſucceſſoribus, Romanorum Regibus ſeu Imperatoribus id officium in eos omnibus temporibus reſervantes.*

Volumus et decernimus per præſentes, quod dicti Fratres Vinum, frumentum, ac alterius cujuslibet generis bladum, nec non alia quæcunque mobilia bona ſua, quæ ad noſtras, et Sacri Imperii Civitates duxerint, vel procuraverint deducenda, vendere et alienare poſſint et valeant, ea libertate et modo, quibus ea vendere et alienare a longe retro actis temporibus conſueverunt. Inhibentes expreſſe, ne dicti Fratres &c. per quempiam quomodolibet prægraventur. Nulli ergo omnino hominum liceat hanc noſtræ approbationis, ratificationis, confirmationis, et decreti paginam infringere, aut ei auſu temerario contraire, alioquin ſecus facientes indignationem gravem Regiæ Majeſtatis, & pœnam centum marcarum puri auri, quarum medietatem fiſco noſtro, & reliquam Abbati Conventui & Monaſterio ſupradictis applicari volumus, ſe noverint incurſuros. In quorum omnium teſtimonium præſentes litteras ſcribi, & ſigilli majeſtatis noſtræ munimine juſſimus roborari. Datum Ulmæ Anno Domini Milleſimo, trecenteſimo, quadrageſimo 8vo, indictione prima, VI. Kal. Februarii, Regnorum noſtrorum Anno 2do. Per D. Cancell. per D. Luna.

§. 4. **Salmansweyl iſt in Käyſerl. Schutz, worüber viele Privilegia vorhanden. Unter anderen von** Carolo 4to **Römiſchen König,** de Anno 1353. **wie** Klokius in Anti-Categoriis Salmansweyl **wieder Heiligen-Berg** fol. 151. **anführet, und das Diploma von Wort zu Wort beyſetzet. Von welchem Käyſer mehrere Befelch, umb das Stifft Salmansweyl wieder frembden Gewalt zu handhaben, an die Städte Coſtnitz, Ulm, Ravenſpurg, Uberlingen, Pfullendorff, Buchhorn, Bibrach, Memmingen, Kauffbayern, Leukürch, Wangen, und allandere Städte in Oberen Schwaben, die im Lands-Fried daſelbſt begriffen waren, ergangen und wiederhohlt in** Anno 1353. wie beſagter Klokius in Anti-Categoriis Salmansweyl wieder Heiligen-Berg fol. 154. und 156. die Diplomata von Wort zu Wort beybringet.

§. 5. **Und mehrers Käyſer Friedrich der III. in ſeinen** Diplomate **geben zu Neu-Stadt an unſer Lieben Frauen-Tag** Conceptionis, **nach** Chriſti **Geburth** 1453. Formalia: **daß der vorgenannt Abbt und ſein** Convent **ſich in Gottsdienſt deſter bas geüben, und darzu Frid und Gemach gehaben mügen; So haben wür ſy mit ſambt dem vorgenandten ihrem Cloſter und allen und jeglichen ihren Leuten und Güthern, wo ſy die haben, geſeſſen oder gelegen ſind, in unſeren, und des Reichs beſunderen Schutz und Schirm genediglich genommen und empfangen, nehmen und empfahen ſy darein von Römiſcher Käyſerlichen Macht und Miltigkeit in Krafft dieß Brieffs und Wür gebieten** ꝛc.

§. 6. Item Sigismundus **Römiſcher Käyſer** de An. 1433. **wie folget:**

In Nomine Sanctæ et Individuæ Trinitatis feli-

feliciter Amen. Sigismundus DEI gratia Romanorum Imperator ſemper Auguſtus, ac Hungariæ, Bohemiæ, Dalmatiæ, Croatiæ &c. Rex, ad perpetuam rei memoriam. Notum facimus tenore præſentium univerſis. Ad hoc ſummi diſpenſatione præſidii Principalis Monarchiæ obtinuimus principatum, ad hoc Sacri Romani Imperii ſuſcepimus diadema, ut ſi ad alia extrinſeca nos ſollicitudo provocet, aſſidue ad ea tamen, quæ ſtatum felicem, & quietum, ac incrementum jurium, gratiarum & libertatum perſonarum religioſarum reſpiciunt, tanto intendamus uberius, quanto noſtrum præ cæteris mundi Principibus ſolium magnificentius erexerit cœleſtis providentia Creatoris. Sane venerabilis Abbatis, & religioſi Conventus Monaſterii beatæ Mariæ in Salem Ordinis Ciſtercienſis, Conſtantienſis Diœceſis, devotorum nobis dilectorum oblata noſtro culmini petitio continebat, quatenus de ſolitæ benignitatis noſtræ clementia ipſos, & jam dictum Monaſterium, ac eorum homines, ſubditos, villas, res, atque bona in noſtram, & Imperii Sacri protectionem, & Salvaquardiam gratioſe ſuſcipere, ac eis omnia & ſingula privilegia, litteras, libertates, conceſſiones, donationes & gratias, quas & quæ a divæ memoriæ Romanorum Imperatoribus & Regibus, Prædeceſſoribus noſtris, ac aliis Chriſti fidelibus obtinuiſſe noſcuntur, approbare, innovare, ratificare & confirmare gratioſius dignaremur: Nos igitur, qui perſonas monaſticas, quæ conditori noſtro condignum aſſidue præbent obſequium, promovere deſideramus, ſupradictorum Abbatis & Conventus devotis ſupplicationibus favorabiliter annuentes, animo deliberato, ſanoque Principum, Comitum, Procerum, Baronum & Nobilium, fidelium noſtrorum & Imperii Sacri accedente conſilio, ipſos & præfatum Monaſterium una cum ſupradictis eorum & ejusdem Monaſterii hominibus, ſubditis, villis, bonis et rebus univerſis atque ſingulis in *ſpecialem noſtram & Imperii Sacri protectionem, tuitionem*, et Salva-Guardiam authoritate Romana Cæſarea, et ex certa noſtra ſcientia recepimus, atque vigore præſentium recipimus gratioſe, eis quoque omnia et ſingula privilegia, nec non omnes et ſingulas libertates, conceſſiones, donationes, litteras et gratias ipſis Abbati et Conventui ſupradicti Monaſterii a divis Romanorum Imperatoribus et Regibus, ac aliis Chriſti fidelibus rite et provide conceſſa et tradita ac conceſſas et traditas, in omnibus ſuis tenoribus, punctis et clauſulis de verbo ad verbum, prout ſcriptæ ſeu ſcripta ſunt, etiamſi de his jure vel conſuetudine fieri deberet in præſentibus mentio ſpecialis, authoritate Imperiali, et ex certa noſtra ſcientia approbavimus, innovavimus, ratificavimus & confirmavimus, ac præſentibus approbamus, innovamus, ratificamus, & gratioſius confirmamus, volentes eas & ea perpetuam obtinere roboris firmitatem. Nulli ergo omnino hominum liceat hanc noſtræ approbationis, innovationis, ratificationis & canfirmationis paginam infringere, aut ei quovis auſu temerario contraire. Si quis autem hoc attemptare præſumpſerit, noſtram & Imperii Sacri indignationem, & pœnam in præfati Monaſterii privilegiis & litteris expreſſam ſe noverit incurſurum. Præſentium ſub noſtræ Majeſtatis Sigillo, teſtimonio litterarum. Datum Baſileæ Anno Domini milleſimo, quadringenteſimo triceſimo tertio, die quarta menſis Decembris, Regnorum noſtrorum Anno, Hungariæ quadrageſimo ſeptimo, Romanorum vigeſimo quarto, Bohemiæ quarto decimo, Imperii vero primo.

§. 7. Ferneres Carolus 5tus **vom 3ten** Maji, An. 1521. Formalibus: **daß der vorgenante Abbt und ſein** Convent **ſich in dem GOttsDienſt deſter bas geüben, und darzu Fried und Gemach gehaben mügen, ſo haben wür ſye mit ſambt dem vorgenannten ihren Kloſter, und allen und jeglichen ihren Leuthen und Güthern, wo ſye die haben, geſeſſen oder gelegen ſind, in unſeren und des Reichs beſonderen Schutz und Schürmb gnädiglich genommen und empfangen, nemen und empfahen ſye darzu von Römiſcher Käyſerl. Macht und Miltigkeit in Krafft dieß Brieffs, und gebieten. . .**

§. 8. **Deſſen Leuth und Diener mögen vor keine andere Gericht in weltlichen Sachen, als für des Abbts geladen werden, laut nachgeſetzten** Privilegii exemptionis Caroli 4ti, de Anno 1354.

Wür Carl, von GOttes Gnaden Römiſcher König, zu allen Zeiten Mehrer des Reichs, und König zu Böhaimb, verichten und thuen kund offentlich mit dieſem Briefe, daß wür durch beſondere Lieb und Gunſt, die wür haben zu den Ehrbahren Geiſtlichen, dem Abbte und Convent der Küniglichen Stifft des Kloſters zu Salmanßweyler, des Ordens von Ciſtertz in Coſtnitzer Bißthumb, demſelben Abbte und Convent mit wohlbedachtem Mut, und rechter Wiſſen, ſulich Gnad gethan haben, und thun auch mit Krafft dieſes gegenwärtigen Briefs, daß man alle Leut und Diener des vorgenannten Kloſters, wo die wohnhafft und geſeſſen ſind uff ihren Gut, Merckhten, Dörffern oder Höfen, wie die genannt ſind: ſie ſeind hoch oder nieder, umb alle weltliche Sache, für kein Gericht la-

den oder fürtreiben ſoll/ dann für des Abbts Gericht und Richter deſſelben Kloſters/ der da ſitzet gewohnlich zu Gericht in der oberen Porten des genannten Münſters und Kloſters/ und die ſullen umb alle weltliche Sache/ wie die genannt/ vor demſelben Richter/ und an der vorgenannten Statt des Kloſters/ antwurten/ und einem jeglichen thun ein gantzes und volles Recht/ unverzogenlichen/ nach Gewohnheit der Städte Uberlingen/ und ander Städte/ die da bey demſelben Kloſter in der Nähe gelegen ſind. Auch wollen wür/ daß der vorgenannte Richter des Kloſters zu Salmanßweyler umb alle Klage/ die für ihn gebracht werden/ als vorgeſchrieben iſt/ einem jeglichen ein unverzogen und ein volles Recht thun ſoll/ alſo/ daß ihr Gericht icht werd geſchwächet und gekrenckhet. Und wöllen/ ob man des vorgenannten Cloſters Lute in kein ander Gericht lude oder fürtreibe. Was da geklagt und ertheilt wurd/ das ſoll kein Krafft und Macht haben. Und des zu Urkhundt/ geben wür ihnen dieſen Brief verſiegelt mit unſerem Küniglichen Inſigel/ der geben iſt zu Trier/ nach Chriſtes Geburt dreyzehen hundert Jahr/ und darnach in dem vier und fünfzegeſten Jahr/ an Sanct Mathias Tag des Heil. Zwelff bothen: In dem achten Jahr unſer Reiche.

§. 9. Dieſes Privilegium Exemptionis **hat** confirmiret **und wiederholet** Wenceslaus **Römiſcher König** An. 1381. **an** St. Gallen **Tag.** Item **König** Rupertus An. 1401. **König und Käyſer Sigmundt** An. 1413. Fridericus 3tius An. 1453. Maximilianus An. 1494. Carolus 5tus An. 1521. **auch hinwiederum** Sigismundus **in einem andern Lateiniſchen** Privilegio An. 1413. **und in einem Teutſchen** Privilegio An. 1429. **und ſo fort mehrere Römiſche Käyſer/ bevorab mehrmahlen und haubtſächlich** Carolus 5tus Anno 1541. **wie folget:**

Wür Carl der Fünffte/ von GOttes Gnaden Römiſcher Käyſer ꝛc. (tit.) bekhennen offentlich mit dem Brief/ und thun kund allermänniglich/ daß für uns kommen iſt der Erſamen Geiſtlichen/ Johannßen/ Abbts und Convents des Cloſters Salmanßweyler/ Ciſterzer Ordens/ Coſtanzer Biſtumbs erbar Pottſchafft/ und hat uns demüthiglich gebetten/ daß wür demſelben Abbt und Convent/ und ihren Nachkommen/ all und jeglich ihr Gnad/ Freyheit/ Recht/ Handveſten/ Brief/ Privilegien/ die ihnen von unſeren Vorfahren am Reiche/ Röm. Käyſern und Königen gegeben ſeyn/ zu erneueren/ beſtätten und zu confirmiren gnädiglich geruheten. Des haben wür angeſehen ſolch ihr demüthig und fleißig Bitte/ auch daß ſie in dem Lob GOttes des Allmächtigen ſteets ohn Unterlaß fleißig ſeyn/ und die annehme/ getreue und nutzliche Dienſte/ die ſye unſeren Vorfahren und dem heiligen Reich offt und dickh willeglich und unverdroſſenlich gethan haben/ und hinführo in künfftiger Zeit uns und dem Reich wohl thun mögen und ſollen. Und darumb mit wohlbedachtem Muth/ guetem Rate und rechter Wiſſen/ den vorgemelten Abbt und Convent/ und allen ihren Nachkhommen/ all und jeglich ihr Gnad/ Freyhait-Brief/ Privilegien/ Handveſten/ die ihnen von denen ehgenannten unſeren Vorfahrern/ Römiſchen Käyſern und Königen gegeben ſeyn: desgleichen ihr alt Herkommen und guet Gewohnheiten/ die ſy redlich herbracht haben/ in allen ihren Puncten/ Stucken/ Articlen/ Meinungen und Begreiffungen/ wie die dann von Wort zu Worten lauten und begriffen ſeyn/ als Römiſcher Käyſer gnädiglich confirmiret und beſtettet/ auch von neuen gegeben/ alſo/ daß die genannte Abbt und Convent/ all ihre Nachkhommen und Einwohner gemeinlich des Gottshauß Salmanßweyler/ ihre Pfandt/ Aigen/ Dienſt/ Gerichts-Leuthe/ Hinderſäſſen/ Unterthanen/ Zugehörige und Verwanten/ ſammentlichen und ſonderlichen/ nun fürbas mer zu ewigen Zeiten/ auf niemands Klag/ Spruch oder Anforderung/ wer der oder die/ und umb was Sachen das wäre/ nichts ausgenommen/ vor unſeren und des Reichs Hof-Gericht zu Rottweil/ den Weſtphäliſchen/ noch ainig Hof-Land- oder ander Gerichten/ wie die genannt ſeyn/ oder werden möchten/ nit fürgenommen/ gehaiſchen/ geladen/ beklagt/ noch wieder ſie oder ihre Güther nicht gericht noch procedirt werden: Sondern ſollen die Cläger das Recht gegen ihren Einwohnern/ aigen-Dienſt/ Gerichts-Leuthen/ Hinderſäſſen/ Underthanen/ Zugehörigen und Verwandten/ vor den Gerichten/ darinn ſy geſeſſen/ und darein ſy gehörig ſeyn/ und ſonſt niemandt anderſtwa ſuchen/ geben und nehmen. Erneuern/ confirmiren/ beſtätten und geben ihnen die Gnad und Freyheit von Röm. Käyſerlicher Macht/ Vollkommenheit dieß Briefs/ und mainen/ ſetzen und wollen/ daß alle und jede der genannten Abbt Convent und Gottshauß Salmanßweyler Gnad/ Freyheit/ Recht/ Handveſten/ Brieff/ Privilegien/ und ihr alt Herkhommen und guet Gewohnheiten/ die ihnen gegeben ſeynd/ und ſy redlich herbracht haben/ gantz cräfftig und mächtig ſein/ ſteet gehalten und vollzogen werden: Und die genannte/ Abbt und Convent/ und ihr Nachkhommen dabey beleiben/ und ſich derſelben ihren Gnaden/ Briefen/ Privilegien/ Handveſten/ Herkommen und Gewohnheiten/ wie obſteet/ in allermaſſen/ als ob die alle und ihr iegliches inſonderheit von Wort zu Wort in dieſen unſeren Brief begriffen und geſchrieben wären/ freuen mögen. Deßgleichen ſollen und mögen ſy ſich auch derſelben

ſelben Freyheiten/ und dieſer Gerichts-Exemption/ an allen Enden und Stätten gebrauchen und genüſſen/ von allermänniglich unverhindert. Und ob hierüber Abbt/ Convent/ ihre Einwohner/ aigen Dienſt- und Gerichts-Leuthe/ Hinderſeſſen/ Underthanen/ Zugehörige und Verwandte/ und ihre Nachkhommen/ oder ihr Haab und Güther/ an den obgemeldten unſeren und des Reichs Hof-Gericht zu Rottweyl/ Weſtphäliſchen/ oder ſunſt an einigen Hof-Land- oder anderen Gerichten/ beklagt und fürgenommen/ und an demſelben wieder ſy ichzit gehandlet/ gericht/ geurtheilet/ geacht und procedirt wurde/ daß alles und jedes ſoll krafftloß und unbündig ſeyn/ und den fürgeladenen Perſohnen/ an ihren Leiben/ Ehren/ Haaben und Güthern/ auch den genannten Abbt/ Convent/ und ihren Nachkhommen/ und den Ihren/ an dieſer unſer Gnad und Freyheiten unvergreiffenlich und unſchädlich ſeyn/ und keinen Nachtheil oder Schaden bringen oder gebären/ daß wür auch jetzt als dann/ und dann als jetzo/ von obbeſtimbter unſer Käyſerlichen Macht Vollkommenheit/ in Krafft dieß Briefs aufheben/ abthun und vernichten/ es wäre dann Sach/ daß das Recht durch Abbt und Convent/ oder die Ihren/ jemandt khundtlich auf ſein Begehren verſagt/ oder gefährlichen verzigen oder verzogen wurde/ der oder dieſelben mögen alsdann das Recht anderſtwo ſuchen/ wie ſich nach unſer und des Heil. Reichs Ordnung gebühret ꝛc. Und gebietten darauf allen und jeglichen Churfürſten/ Fürſten/ Geiſtlichen und Weltlichen/ Prælaten/ Grafen/ Freyen/ Herren/ Rittern/ Knechten/ Haubt-Leuthen/ Viezthomben/ Hof-Richtern/ Land-Richtern/ Urtelſprechern/ Richtern/ Stul-Herren/ Frey-Grafen/ Frey-Schöppen/ Schulthaiſſen/ Vögten/ Pfleegern/ Verweſeren/ Ambt-Leuthen/ Burgermeiſtern/ Räthen/ Burgeren/ Gemainden/ und ſunſt allen anderen unſeren und des Reichs Underthanen und Getreuen/ in was Würden/ Standts oder Weeſens die ſeyn/ ernſtlich und veſtiglich mit dieſem Brief/ und wöllen/ daß ſy die genannten Abbt und Convent/ ihre Einwohner/ aigen Dienſt-Gerichts-Leuth/ Hinderſäſſen/ Underthanen/ Zugehörige und Verwandte/ an ihre Nachkhommen/ an den berührten ihren Gnaden/ Freyheiten/ Rechten/ Briefen/ Privilegien/ Handveſten/ gueten Gewohnheiten und alten Herkommen/ auch dieſer Exemption/ Freyheiten und Gnad nicht hindern noch irren/ ſondern ſy von unſer/ und des Heil. Reichs wegen getreulich handthaben/ ſchützen/ ſchürmen/ und geruhiglich bleiben/ gebrauchen/ und genieſſen laſſen/ und darwieder nit thun/ noch des jemandes anderem zu thuen geſtatten/ als lieb einem jeglichen ſey/ unſer und des Reichs ſchwere Ungnad und Straf/ und Verliehrung der Pœnen/ in der genannten unſerer Vorfahrer am Reiche Briefen begriffen/ und darzu einer ſonderen Pœn/ als nemlich vierzig Marck löttiges Golds zu vermeyden/ die ein jeder/ ſo offt er freventlich hierwieder thäte/ uns halb in unſer und des Reichs Cammer/ und den anderen halben Theil dem obgenannten Abbt und Convent/ und ihren Nachkhommen/ unablöslich zu bezahlen verfallen ſeyn ſoll/ ohne Gevärde. Mit Urkhund dieß Briefs/ beſigelt mit unſerem Käyſerlichen anhangenden Inſigel/ geben in unſer und des Reichs Stadt Regenſpurg/ am erſten Tag des Monaths Julii/ nach Chriſti Geburt fünffzehen hundert und im ein und vierzigſten/ unſers Käyſerthumbs im ein und zwantzigſten/ und unſerer Reiche im ſechs und zwantzigſten Jahre.

§. 10. **Dieſe gegenwärtige** Formulam Exemptionis **haben hernach auch alle Römiſche Käyſer in ihren** Confirmationibus **gebraucht und** obſerviret, **als** Ferdinandus Anno 1559. Maximilianus II. An. 1566. Rudolphus 2dus Anno 1578. **und Käyſer Mathias den 25ten** Octobr. An. 1612.

§. 11. **Salmanßweyliſche Underthanen können ohne des Abbts und** Convents **Bewilligung in Städten zu keinen Burgern angenommen werden.** Ita Carolus 4tus innovando Privilegium Conradi Friderici Filii, Romanorum Regis.

In Nomine Sanctæ & Individuæ Trinitatis feliciter Amen. Carolus 4tus, divina favente clementia Romanorum Imperator ſemper Auguſtus, & Bohemiæ Rex omnibus in perpetuum. Honor Majeſtatis Cæſareæ, ejusque gloria in excelſo Solio collocata, tanto amplioribus commendationum exaltantur præconiis, tantoque gratioribus fidei & devotionis impendiis fulciuntur, quanto majoribus gratiarum largitionibus, ſubditi per Imperialem Clementiam fuerint conſolati, & illi præcipue, quorum vita & converſatio a mundanis vanitatibus ſequeſtrata, in Dei cultura, ſacræ Religionis ſtudio devotius ſe exercet. Sane pro parte Religioſorum Ulrici Abbatis & Conventus Monaſterii in Salem Ciſterc. Ordinis, Conſtantienſis Diœceſis devotorum noſtrorum oblata Imperiali culmini humilis ſupplicatio continebat: Quod cum ipſi & dictum Monaſterium per ſpeciale privilegium celebris memoriæ Conradi quondam in Regem Romanum electi, Filii olim divi Friderici Imperatoris Magnifici hac libertatis gratia ſint muniti, ut nulla perſona proprie propria dicti Monaſterii aſſumatur in civem civitatis alicujus Imperiali ditioni ſubjectæ, niſi de ipſorum Abbatis & Conventus licentia & beneplacito ſpeciali, tam ipſum privilegium in præſentia celſi-

celſitudinis noſtræ tunc exhibitum, quam omnia & ſingula contenta in eo approbare, innovare, ratificare, confirmare, ac de novo concedere, de Imperiali clementia dignaremur. Cujus quidem privilegii tenor de verbo ad verbum eſt talis: Conradus divi Auguſti Imperatoris Friderici Filius, Dei gratia Romanum in Regem electus, & hæres Regni Jeruſalem, univerſis miniſtris, ſcultetis, officialibus ſive civibus Imperii gratiam ſuam & omne bonum. Cum a Domino & Patre noſtro, Romanorum Imperatore, in generali Curia Moguntinenſi ad univerſalem petitionem tam Eccleſiaſticarum quam ſecularium perſonarum ordinatum extiterit & ſtatutum, ut in civitatibus noſtris & Imperii nullus homo proprie proprius perſonarum ſecularium ſeu Eccleſiaſticarum, ſine conſenſu Domini ſui receptetur in civem, vel in eisdem aliquatenus foveatur. Nosque idem ſtatuentes erga Eccleſiam de Salem & ejus homines volumus jugiter obſervari, cum perſonas ejusdem Monaſterii, *utpote quorum Converſatio eſt in Cœlis, ſpeciali favore ſemper intendamus in ſuis Juribus ampliare.* Univerſitati veſtræ per obtentum gratiæ Domini & Patris noſtri & noſtræ præcipimus firmiter & diſtricte. Quatenus ſi qui ex hominibus propriis prædicti Monaſterii in civitatibus noſtris inventi fuerint vel reperti, eosdem, cum per venerabilem Abbatem vel ejus nuncios requiſiti fueritis, ſine difficultate qualibet reſtituere non omittatis, in antea ſollicite præcaventes, ne aliquis hominum dicti Monaſterii, qui ei ratione proprietatis pertineat, in civem apud nos aſſumatur de cætero, vel receptetur, certum habentes, quod ſi eorum ad nos querimonia deveniret, illud in vobis arguere, tanquam de mandati noſtri transgreſſoribus cogeremur. Datum apud Uberlingen. VI. Octobris. XV. Indictione.

Nos igitur, qui *in vita & converſatione ſalubri Religioſorum prædictorum merito delectamur, ex eo quod eorum devotis orationibus & bonorum operum ſtudiis ſperamus divinam gratiam facilius promereri*, cupientes ipſorum ſupplicationibus gratioſum adhibere conſenſum, ſupra-ſcriptum privilegium & omnia & ſingula, quæ continentur in eo, ex certa ſcientia approbamus, ratificamus, innovamus, ac de novo de ſpeciali gratia concedimus & largimur. Nulli ergo omnino hominum liceat hanc noſtram approbationis, innovationis & largitionis paginam infringere, vel ei auſu temerario contraire. Si quis autem hoc attemptare præſumpſerit, indignationem noſtram Imperialem, & pœnam quinquaginta marcarum auri boni componendarum, ſe noverit graviter incurſurum, quarum medietas Fiſco noſtro & Imperiali, & reliqua medietas dictorum Religioſorum uſibus veniat applicanda. Decernentes irritum & inane, quicquid contra præmiſſa a quocunque quavis temeritate contigerit attemptari.

Signum Sereniſſimi Domini, Domini Ca(L.S.)roli Quarti, Principis & Romanorum Imperatoris invictiſſimi & glorioſiſſimi Bohemiæ Regis. Teſtes hujus ſunt venerabiles Arneſtus Archi-Epiſcopus Pragenſis, Joannes Olmucenſis, Leupoldus Bambergenſis, Fridericus Ratisbonenſis, & Berchtoldus Eyſtettenſis Eccleſiarum Epiſcopi. Nec non Illuſtres, Stephanus & Rupertus Junior Baverus, Bolko Falkenberg. & Brymko Teſchinenſis, Duces, ac Spectabiles, Joannes Nurnbergenſis & Burckhardus Magdeburgenſis Burggravii, Magiſter Curiæ Henricus de Schvvartzberg, Joannes de Retz, & Albertus de Anhalt Comites, & quam plures alii fide digni, præſentium ſub noſtræ Imperialis Majeſtatis Sigillo Teſtimonio litterarum. Datum Sulzbach, Anno Domini milleſimo, trecenteſimo, quinquageſimo quinto, Indictione octava, II. Kalend. Auguſti, Regnorum noſtrorum Anno, Romani decimo, Bohemiæ nono, Imperii vero primo. Per D. Cancellarium Jacobum Auguſtin.

§. 12. **Salmansweylische Leuth, Hindersäß, Höfe, Dörffer und Güther, wie sie gelegen, mögen mit keinen Hunden, Jägern, Pferden, Knechten beleget, oder von selben einigerley unredliche Steuer, Dienst und Reiß begehret werden, Krafft des** Privilegii **Käysers** Sigismundi de An. 1434. **wie folget:**

Wür Sigmundt von GOttes Gnaden Römischer Käyser, zu allen Zeiten Mehrer des Reichs, und zu Hungarn und Böheim, Dalmatien, Croatien ꝛc. **König. Bekhennen und thuen offenbahr mit diesem Brief allen den die in sehend oder hören lesen, wiewohl wür allzeit geneigt und willig seyn, alle und jegliche unsere und des Reichs Underthanen und Getreuen zu fürderen, und als wür best mögen, zu bewahren, jedoch seyn wür me pflichtig und geneigt die Personne, die nu der Welt Ubbigkheit zuruck geworffen haben, und dem allmächtigen GOtt in einen geistlichen Leeben dienen, und in für uns bitten, mit sunderen Gnaden zu bedencken, und Fried und Gemach zu schaffen. Wann wür nu von vihl guthen und globhafften Luten unterwißet sein, und khund erfahren haben, daß der Ehrwürdig Abbt,** Convent **und Kloster zu Salmanßweyler, unser lieben Andächtigen und anderswo auf ihren Güethern, Dörfferen und Höfen,**

Höfen, mit Hunden, Jägern, Pferden, Knechten offt überlegt, oder vihlleicht Geld darfür zugeben, und sunst och in manicherley Weise mit ungewohnlichen Steuern, Diensten, Reisen und anderen Dingen lang Zeit beschwäret worden seyn, und beschwähret werden, damit sy an ihren Gottsdienst offt gehindert werden, und der Worten, daß sy an solchen Gottsdienst und iren ersamben und gaistlichen Leben also nit gehindert, dann ungeirret bliben mögen, und insonderheit daß solch jez genannt Uberlegung und Beschwährnuß der Hunde, Jägern, Pferden, Knechten, und unredliche Steuern, Reyse, und Dienste wüder Pfefflich Freyheit, Geistlich Rechte, und Kayserliche Gesezt, und nemblich die Karolin schinbarlichen seyn, und daß die och solchen geistlichen Luten in kheinerley Weis zuthun gebühret, darumb angesehen und güetlich betracht, ihr obgenannt Löbl. Gottsdienst, die sy allzeit vollbringen, so haben wür den vorgenannten Abbt, Convent **und Closter zu Salmansweyler dise nachbeschriben besunder Gnad und Frayheit von aigner Bewegnuß, und durch den Allmächtigen GOttes Lob und er Willen gethan und gegeben, thun und geben die von Römischer Käyserlichen Macht und Crafft diß Brieffs und rechter Wissen, und meinen, sezen und wöllen von derselben unser Käyserl. Macht ewiglich zeweren, daß niemands wer der oder die seyn, oder in was Würdigkheiten, Ehren, Aembten, oder Weesen die seyn, und nemblich unsere und des Reichs Landt-Vögte zu Schwaben, die jez sind, oder darnach sein werden, die jez genannten Abbt,** Convent **und Closter zu Salmansweyler gegenwärtig und künfftig, ihr Luthe, Undersässen, Dörffer, Weyler, Höve und Güetyer, sie sein umb dasselb Closter oder anderstwo gelegen, mit Hunden, Jägern, Pferden, Knechten nicht überlegen, oder Gelt dafür oder sust ainicherley unredliche Steuer, Dienste oder Reyse, mit iren Knechten, Pferden, Wägen, oder Karren zu dienen nit tringen oder nöthen sollen, in khain Wys und das auch die vorgenannten Landt-Vögte noch niemandt anders dieselben Abbt,** Convent **und Closter und die Iren an den vorgeschriben unseren Käyserlichen und sust anderen iren Gnaden und Freyheiten, die in von unseren Vorfahren am Reich und uns gegeben sind, fürbaß mer nit hindern oder irren, noch des Zetund den Iren oder jemandts anders gestatten in kheinen Weeg, sunder sy dabey getrulich und vestiglich handthaben, schürmen, und getrulich beliben lassen, bey unseren Hulden, und als lieb in sey unser und des Reichs schwere Ungnad zuvermeiden, und bey einer Pön zwenzig Marckh Leetiges Golds, der ein jeglicher der wider die obgenannten unser Freyheit tette, verfalln sein soll, halb in unser Käyserliche Cammer, und das ander halb Thail den offt genannten Abbt,** Convent **und Closter unleslich zubezahlen, mit Urkhund dieß Brieffs versigelt mit unser Käyserlichen Majestät Insigel, Geben zu Basel nach Christi Geburt vierzehen hundert Jahr, und darnach im vier und dreyßigsten Jahr, an dem heiligen Paimtag, unser Reiche des Hungarischen im siben und vierzigsten, des Römischen im vier und zwanzigsten, des Bohemischen im vierzehendten, und des Käyserthumbs im ersten Jahr.**

Dieses Privilegium **hat demnach erneuert der Römische König** Maximilianus, **in der Reichs-Stadt Wormbs den** 12. Junii 1494. **item Käyser Fridrich zu Regenspurg** 1541. **Käyser Carl der fünffte zu Wormbs den** 21ten Maji Anno 1521. **und viele andere Römische Käyser und Könige.**

§. 13. **Das Stifft Salmansweyl hat sambt allen seinen Leuthen und Güthern den Oesterreichischen Schürm, anbey die Freyheit den Oesterreichischen Schild und Wappen zuführen. Wie folget:**

Wür Sigmund von GOttes Gnaden Hertzog zu Oesterreich, zu Steuer, zu Khärndten, und zu Khrain, Grave zu Tyrol ꝛc. Bekhennen, daß wür den Würdigen unseren lieben Andächtigen den Abbt und Convent zu Salmansweyler Sant Bernhardts Ordens, und ir Gottshauß mit sambt iren Leuten und Güetern in unsere sunder Gnad und Schürm genommen und empfangen, und insunderhait in vergunnet haben, daß sy den iren die Püchsen mit dem Schilt Oesterreich in iren Nothurfften zefirn geben, doch daß dieselben alweg iren Brieff haben, daß sy ir Botten sein, und aller Freyhait Sicherhait, und Rechten geniessen und geprauchen mögen, die ander Gottshäuser, auch unser Underthanen so in unseren Schürm oder Vogtey seyn, haben und der geniessen, ungeverlich: Davon bietten wür all Fürsten, Graven, Freyen, Ritter, Knecht, Haubtleuth, Pfleger, Vögt, Burgermeister, Schultheiß, Räthe, Burger, Gemaind, und männiglich ausserhalb unser Landt und Gebiete, aber allen unseren Ambtleuthen, Underthanen und Getreuen, in welchen Wesen, Standt oder Würdigkait die sein, den der Brief fürkhombt oder verkhündet wird, gebieten wür vestiglich, daß sie den egenannten Abbt, Convent, und Gottshauß, auch all ir Güther, Ambt, Leuth, Dienst-Leuth, und all die so zu in gehören, vor allem Gewalt, und unrechten Schürmben, sie auch in allen Sachen gnedigelich und gütlich bevolchen haben, und sie solcher unser vorberüerter Sicherheit und Schürmbs geniessen lassen, in aller der Mas, als ob sie unser aigen Underthan weren. Daran tund uns unser Freund und Günner, und all ander ausserhalb unser

Landt und Gebiette, solch sunder Wohlgefallen, das uns frundtlich und gnedtlich nach ir vegelichs Stand gen in stett zu verdienen ze beschulden, und zu erkhennen, und all unser Underthanen und Getreuen, tund daran unser ernstliche Mainung. Geben zu Ratolphzell am Under-See an Sannt Catharina Tag. Anno Domini Millesimo, quadringentesimo, quinquagesimo octavo.

§. 14. Ferners Maximilian Ertz-Hertzog zu Oesterreich, vom 19ten Decembr. 1605. wie folget:

Wür Maximilian von GOttes Gnaden Ertz-Hertzog zu Oesterreich, Hertzog zu Burgundt, Steuer, Kärndten, Crain, und Würtemberg, Fürst zu Schwaben, Administrator des Hoch-Maisterthumbs in Preussen, Maister Teutsch Ordens in Teutsch- und Wellischen Landen, Marggrave des Heiligen Röm. Reichs zu Burgaw, Gefürsteter Graf zu Habspurg, Tyrol, Pfürdt, Kyburg, und Görz ꝛc. Landt-Graf in Elsaß, Herr auf der Windischen Marckh zu Portenau und Salins ꝛc. Als von der Röm. Käyserlichen Majestät ꝛc. auch den anderen unseren geliebten Herrn Bruder und Vettern Erz-Herzogen zu Oesterreich, gevollmächtigter Regirer und selbst mit interessirter Herr und Landes-Fürst der Ober- und vorder Oesterreichischen Lande, bekhennen offentlich mit diesem Brieff, und thun khundt männiglich, daß für uns kommen ist der Ehrsam, Geistlich, unser lieber Andächtiger Petrus jetziger regirender Abbt des Gottshauß Salmansweyl, und gab uns demüthigst zu vernemmen, wie daß sein anbefohlen Gottshauß von weylandt unserem freundl. geliebten Herrn Sigmunden Erz-Hertzogen zu Oesterreich ꝛc. löbl. Gedächtnuß dahin befreyt gewesen, daß dessen Potten unseres löbl. Hauß Oesterreichs Schildt führen und tragen mögen, Inhalt und Vermög des hierumben habenden Original-Brieffs von Worth zu Worth also lautendt:

Wür Sigmundt von GOttes Gnaden Hertzog zu Oesterreich, zu Steuer, zu Kärndten, und zu Crain, Graf zu Tyrol bekhennen, daß wür den Würdigen unsere liebe andächtige N. dem Abbt und Convent zu Salmansweyl Sanct Bernhardts Ordens, und ihr Gottshauß sambt ihren Leuthen und Güthern in unser sonder Gnad und Schürmb genommen und empfangen, und insonderheit ihnen vergunt haben, daß sie den iren die Büchsen mit dem Schild Oesterreichisch in ihren Notturfften zuführen geben, doch daß dieselbigen allweeg ihren Brieff haben, daß sie ihr Potten sein, und aller Freyheit, Sicherheit, und Rechten genüssen und gebrauchen mügen, die ander Gottshäuser, auch unser Underthanen, so in unseren Schirmb, oder Vogtey sein, haben und der geniesseh ungefährlich, davon bitten wür alle Fürsten, Grafen, Freyen, Ritter, Knecht, Haubtleuth, Pfleger, Vögt, Burgermaister, Schulthaiß, Räthe, Burger, und männiglich ausserhalb unserer Lande und Gebiete, aber all unseren Ambtleuthen, Underthanen und Getreuen, in welchem Wesen, Standt, oder Würdigkeit die sein, den der Brief fürkhombt, oder verkhündt wird, gebieten wür vestiglich, daß sie den ehegenannten Abbt, Convent, und Gottshauß, auch all ihr Güether, Ambtleuth, Dienstleuth, und all die, so zu ihn gehören, vor allem Gewalt, und unrechten Schürmen, sye auch in allen Sachen gnädiglich und güetlich bevolehn haben, und sye solcher unserer vorberührter Sicherheit und Schürmbs geniessen lassen, in aller Maß, als ob sye unser aigen Underthanen weren. Darahn thuend uns unser Freund und Günner, und all ander ausserhalb unser Landt, und Gebüete, solich sonder Wohlgefallen, daß uns freundlich und genädiglich nach ihr jeglichs Standts gegen ihn zuverdienen, zu beschulden, und zu erkhennen, und all unser Underthanen und Getreuen thuend daran unser ernstliche Meinung. Geben zu Ratolphzell am Undersee an St. Catharinen Tag, Anno Domini Millesimo quadringentesimo quinquagesimo octavo.

Und langte uns darauff demüethigst an, daß wür solche Bewilligung, so vihl den Puncten des Oesterreichis. Schildts belangt, zu confirmiren, und zu bestätten gnädiglich geruhen wolten, das haben wür gethan, und solich sein gehorsammist zimbliche Bitt, auch die steete getreue Dienst so er und sein Convent der Röm. Käyserl. Majest. und L. auch unserem Löbl. Hauß in gemain erwisen haben, und noch stetigs thuen, in Gnaden angesehen, und darumben als jez Gevollmächtigter regierender Herr und Landts-Fürst, auch an statt und im Nahmen, wie obsteth, ihme Abbten und seinem Convent zu Salmansweyl solich Privilegium confirmiret und bestättiget, confirmiren und bestättigen dasselbige hiemit wissentlich in Crafft diß Brieffs, was wür ihnen daran confirmiren und bestättigen sollen und mögen, also und dergestalt, daß sein des Abbts und Convents zu Salmansweyl Potten unseres löbl. Hauß Oesterreichs Schildt und Farben führohin jederzeit führen und antragen mögen, von männiglich unverhindert: Und gebieten darauff allen und jeden Prälaten, Grafen, Frey-Herren, Rittern, Knechten, Haubtleuthen, Landt-Vögten, Vizdumben, Vogten, Pflegern, Verweesern, Schulthaissen, Burgermeistern, Ammänneren, Richteren, Räthen, Burgeren, Gemainden, und sonsten allen Unseren, Ambtleuthen, Dieneren und Underthanen, ernstlich und vestiglich mit diesem Brieff, die anderen aber jedweders Standts Gebühr nach ersuchendt, die wöllen gemellten Abbt, Convent und Gottshauß an solcher ihrer erlangten Freyheit nit hindern, noch irren, sondern sye deren, wie obstehet, geruhlichen gebrauchen, genüssen, und gänzlich darbey verbleiben lassen, darwüder nichts thuen, noch das jemandts anderen zu thuen gestatten, in kein Weiß noch Weeg, gnädiglich und ohn Gefärde. Zu Urkhundt dißen Brief mit unserem Erz-Herzogischen anhangenden Insigel becräfftiget, der geben ist zu Ynnsprug, den 19ten Tag Monaths Decembris, nach Christi unseres lieben HErrn und Seeligmachers Geburt im sechszehen hundert und fünfften Jahr.

Maximilian.

Ad Mandatum Serenissimi D. Archi-Ducis proprium.

Fridericus Nuperel.

Dr. Heppergl.

§. 15. Salmanßweylische Privilegia sollen durch das Hof-Gericht zu Rothweyl conservirt werden, wie folget:

Wir Grave Johannes von Sulz, Hof-Richter von des Allerdurchleuchtigsten Fürsten und Herrn, Herrn Friedrichs Röm. Käysers, zu allen Zeiten Merer des Richs, zu Hungarn, Dalmatien, Croatien ꝛc. Herzogen zu Oesterreich und zu Stir ꝛc. unseres allergnädigsten Herrn Gewalte, an siner Statt uff sinem Hove zu Rothweil, bekhennen offenlich und thuen khundt allermänniglich mit diesem Brief, daß wür zu Gericht gesessen sind uff dem Hove zu Rothweyl an der offen freyen Käyserlichen Strauß uf diesen Tag als der Brief geben ist, und stund vor uns uf demselben Hove des Erwürdigen und Wohlgebohrnen Herrn Ludwigen Abbten Doctor der Heyl. Göttl. Geschrüfft. und des Convents gemeinlich des Gottshuß zu Salmanßwyler vollmächtiger Anwaldt, zeigt und lueß vor uns in Gericht offenlich lesen und verhören ainen ganzen gerechten, unverserten und ungepresthafftigen Permentin besigelten Commission-Brief von dem obgenannten unserem Allergnädigsten Herrn, dem Römischen Käyser ußgangen, der von Wort zu Wort also lutet:

Wir Friderich, von GOttes Gnaden Römischer Käyser, zu allen Zeiten Mehrer des Reichs, zu Hungern, Dalmatien, Croatien ꝛc. Künig, Herzogen zu Oesterreich, zu Stir, zu Kärndten, und zu Crain, Grave zu Tyrol ꝛc. Bekhennen und thuen khundt offenlich mit diesem Brief, allen, den die in sehendt oder hören lesen, daß uns die Ersammen und unser lieb andächtigen Abbt, und das ganz Convent des Closters zu Salmanßwyler haben fürbringen lassen, wiewohl sye und das benannt ihr Gottshuß von unseren Vorvaren, Röm. Käyseren und Königen und anderen Fürsten und Herren löblich gefreyet, und mit sonderen Gnaden fürsehen seyn, so werden doch je zu Zeyten sy und das bemellt ir Gottshauß, auch ire und des benannten irs Gottshuses Underthanen und armen Leuth, und die in zu versprechen steen, durch etlich auff und wüder söllich ir Freyhait, alts loblichs Herkhommen und Gerechtigkhait in unbillich Weege, und in daran Abbruch zethüende fürzunemmen unterstanden, und uns demütentlich bitten laßen, in und den benannten iren Gottshauß herin mit Scherm und Beystand genedentlich zufürsehen, daß haben wür angesehen der obgenannten Abbten und Convents zu Salmanßweyler demüetig und fleißig Bitte, auch die getreuen und nuzlichen Dienste, die ir Vorfahren und sye uns und dem heyligen Riche willenclich gethan haben, und si hinfür wol thun sollen und mügen; und darzu den embsigen Gotts-Dienste, der täglich darinn vollbracht würdet, und darumb mit wohlbedachtem Mute, gutem Raute, rechter Wissen, und zu Handthabung und Beschürmung söllcher irer Freyheiten, Gnaden und Rechten, und Gerechtigkhaiten, auch alter löblicher Gewonhait und Herkhommen, nemlich unserm und des Reichs Hof-Richter zu Rottweyl, und die Urtheilsprecher daselbs, die jezo seind, oder in khünfftigen Zeiten sein werden, zu Conservatorn und Schermeren den obgenannten Gottshauß zu Salmanßwiler gegeben, geben in die zu Conservatorn und Schermmer der obberührten ir Freyhaiten von Römischer Käyserl. Macht, Vollkhommenheit wissentlich in Krafft diß Briefs, und gebieten daruff den vorgenannten unseren und des Reichs Hof-Richteren und Urthail-Sprecheren daselbs zu Rottweyl, daß sy die vorgenannten Abbt und Convent, und das benannt ir Closter, Gottshauß, Underthan, und die in zuversprechen steen, wer der oder die weren, die wüder sollch ir und des benannten Freyheiten alts lobliches Herkhommen, gut Gewohnheit, Recht und Gerechtigkhait, in unbillich Weege fürzunemmen anzulangen und zu tringen understunden von unseren und des Heyl. Richs wegen, wann sy deßhalb von in oder iren wegen darumb angelangt und ernannt werden, von unseren und des Heyl. Richs wegen handthaben, schuzen und schürmen, und in gegen denselben Recht ergeen und weiter nit weißen, sondern sie der geruwlichen geprauchen und geniessen lassen, und sust alles das hierinne, handlen, thun und fürnemmen, als Conservatorn gebürt, und nottürfftig sein würdet, doch uns und dem Reiche an unseren Rechten und Gerechtigkhaiten unvergriffenlich und unschädlich. Mit Urkhundt diß Briefs mit unserem Käyserlichen anhangenden

Inſigel beſüglt. Geben zu Gräz/ am Erchtag nach dem Sunntag Judica in der Vaſten/ nach CHriſti Geburt vierzehen hundert und im acht und sechzigſten/ unſer Reiche des Römiſchen im acht und zwaintzigſten/ des Käyſerthumbs im ſibenzehenden/ und des Hungariſchen im zehendten Jaren und ſtunden unden auff dem Spatium deſſelben Briefs alſo geſchriben/ Ad Mandatum Domini Imperatoris, Jo. Roth. Pataven. & Wurmacen. Decanus. Und do nun der vorgeſchrieben Commiſſion-Brief vor uns in Gericht offenlich geleſen und verhört ward/ fordert des vorgenannten Abbt und Convents des Gottshuß zu Salmanswiler Anwalt/ in deſſelben Briefs under des Hof-Gerichts zu Rottweyl Inſigel globlich Vidimus zegeben/ und bat uns des am Fraug zum Rechten zu haben/ ob man daß icht billich und von Rechts wegen thun ſolte/ darumb fraugten wür des Rechten/ und iſt darauff nach unſer Fraugt mit gemainer geſambten Urtail als Recht ertheillt/ daß man den vorgenanten Abbt und Convent des Gottshauß zu Salmanswiler des vorgeſchriben Briefs mit ſiner Innhaltung von billich und von Rechts wegen under des Hof-Gerichts zu Rottwil Inſigel globlich Vidimus geben ſolle/ alsdann des Hoves zu Rottwil Recht iſt/ herumb zu offen Urkhund iſt diß Vidimus mit Urtail geben/ und mit des Hof-Gerichts zu Rottweyl anhangendem Inſigel beſigelt/ am Zinſtag nach dem Sonntag Cantate, nach CHriſti Geburt vierzehen hundert ſechzig und acht Jahre.

§. 16. Salmanßweyl hat keinen Schürmb-Herrn/ als Röm. Käyſer und Könige ꝛc. Wie ſolches dann auch mit allen ſeinen Leuthen und Güthern Otto IV. Röm. König/ in ſeine Protection und Schürmb aufnimbt/ wie folget:

Otto Quartus, DEI gratia Romanorum Rex, & ſemper Auguſtus. Eos, quorum orationes arma ſunt, Regia ſublimitas protectionis ſuæ clypeo debet defendere, ut dum quies temporalium ipſis proviſa fuerit, pro ſalute noſtra liberius altiſſimum valeant interpellare. Quapropter univerſis Imperii fidelibus, tam præſentibus quam futuris, duximus innoteſcendum, quod nos animadvertentes *divinæ Religionis cultum, qui in Monaſterio de Salem jugiter dignoſcitur*, recepimus ipſum Monaſterium cum omnibus prædiis, & mancipiis ſuis ſub *omnimodam & ſpecialem Majeſtatis noſtræ tuitionem*, volentes, ut ipſius loci Abbas, cum ipſe in exequendis Monaſterii negotiis ubique perſonaliter adeſſe non poterit, quemcunque de Fratribus ſive Clericum ſive Laicum transmiſerit, idem Nuntius coram Judicibus querimonias & neceſſitates Monaſterii & Fratrum proponendi plenam habeat poteſtatem, eique de injuriis quibuscunque illatis debita & congrua ſatisfactio exhibeatur; Si quis igitur ſæpefatum Monaſterium in bonis ſuis moleſtare, vel jacturam ei aliquam irrogare, auſu temerario præſumpſerit, iram tremendi Judicis, & noſtræ ſublimitatis gravem offenſam ſe non dubitet incurſurum. Datum apud Ulmam, 2do Idus Julii, Indict. 12.

§. 17. Ferners Fridericus Primus Barbaroſſa Anno 1155. Formalibus: *Quia vero Fratres ejusdem Ordinis ſpeciali obedientiæ ſubjectione ad Romanam ſpectant Eccleſiam, cujus nos ſpeciales Advocati ac defenſores ſumus: Aliquam perſonam ibi officium Advocatiæ gerere vel uſurpare, omnino ſub obtentu gratiæ noſtræ interdicimus, ſolis nobis, noſtrisque ſucceſſoribus, hoc defenſionis officium in perpetuum conſervantes.*

Und wiederum gemelter Käyſer Anno 1183. *Quia vero Fratres ejusdem Ordinis ſub ſolius Romani Pontificis tuitione conſiſtunt, cujus nos ſpeciales Advocati Domino favente ſumus, ipſorum quoque paci, quieti ac libertati tam præſentium quam futurorum* Caute *in poſterum providere volentes, Imperiali authoritate inhibemus, aliquam perſonam ibi officium Advocatiæ gerere vel uſurpare: Solis nobis, noſtrisque Succeſſoribus, Romanis Regibus ſeu Imperatoribus id officium in eos conſervare omni tempore volentes.*

§. 18. Eben alſo Henricus der 6te Anno 1193. und demnach auch Carolus 4tus An. 1348. Kal Febr. zu Ulm/ ſo hernach durch Käyſer Sigmundts guldene Bull An. 1433. confirmiret worden: *Verum quia Fratres ejusdem Ordinis ſub ſolius Roman. Pontificis tuitione conſiſtunt, cujus nos ſpeciales Advocati exiſtimus: Favente gratia Salvatoris, ipſorum quoque paci, quieti ac libertati, tam præſentium quam etiam futurorum* Caute *in poſterum providere volentes, authoritate Regia inhibemus, ne aliqua perſona ibi, ſeu in Bonis ſive Grangiis ipſorum, officium Advocatiæ regere, vel ſibi uſurpare præſumat: Solis nobis, noſtrisque Succeſſoribus, Romanis Imperatoribus ſive Regibus id officium in eos omnibus temporibus reſervantes.*

§. 19. Welches auch auf alle ihnen in Zukunfft gehörige Güther Fridericus I. Röm. Käyſer An. 1160. und An. 1152. thuet extendiren. Wozu Henricus als Röm. König denen Städten Coſtantz/ Zürich/ Lindau/ Uberlingen/ Schaffhauſen/ Rottweyl/ Ravenſpurg und Pfullendorff ernſtlich anbefilcht/ mit Hülff des Abbten und Fürſten zu St. Gallen Salmanßweyl und deſſen Güther/ als ſeine des Römiſchen Königs ſelbſt zu defendiren. Wie folget:

Henricus, DEI gratia Romanorum Rex, & ſemper

ſemper Auguſtus, ſingulis & univerſis Conſtant. Turicenn. Linduagen. & de Uberlingen, & de Schaffhuſa, & de Rotvvile, & de Ravensburg, & de Pfullendorff ſcultetis & civibus gratiam ſuam & omne bonum. Cum ad vindictam malorum & defenſionem bonorum ancipitem gladium acceperimus a Domino, & ipſius ſit Regnum & Imperium, merito tueri tenemur ſibi jugiter famulantes, cum & ipſi ſolum Deum habeant Clypeum & Protectorem, & alias careant gladio materiali; Eapropter univerſitati veſtræ ſub obtentu noſtræ gratiæ, & pœna ſtatuta diſtricte præcipiendo mandamus, quatenus ſpiritualiter nobis dilectos Abbatem & Conventum de Salem, & *omnia bona eorum, tanquam noſtra* manuteneatis & defendatis, ubicunque fuerint in noſtro diſtrictu conſtituta, & omnibus erga eos qualemcunque cauſam habentibus plenam de ipſis juſtitiam exhibeatis. Si quis autem juſtitia contentus eſſe noluerit, & ſuper hoc eosdem Abbatem & Conventum in rebus aut perſonis aliquatenus aggravare præſumpſerit, malefactorem eundem tanquam noſtrum & Dei manifeſtum inimicum, auxilio dilecti Principis noſtri Abbatis Sancti Galli hoſtiliter invadatis, & taliter contra eundem procedatis, quod cæteri ſimile non præſumant, tantum ſuper hoc facientes, quod ſupra dicti Abbas & Conventus ſentiant ipſis noſtrum prodeſſe mandatum, maxime cum dimittere nolimus aliquatenus imperfectum, caventes plurimum, quod clamor eorum de cætero ad aures noſtras non perveniat, & propter negligentiam veſtram in vos culpa redundet aligena. Datum Nyrinberg. 3. Kalend. Octobr. indict. 4ta

§. 20. Und mehrers Ruprecht/ Römiſcher König.

Wür Ruprecht von GOttes Gnaden Römiſcher König/ zu allen Zeiten Mehrer des Reichs/ entbieten allen und ieden Bürgermeiſtern/ und Räthen/ unſeren und des Heiligen Reichs Städten Coſtantz/ Ulme/ Eßlingen/ Reitblingen/ Uberlingen/ Ravenſpurg/ Rothweyl/ Bibrach und Pfullendorff Unſer Gnade und alles Guethe. Wann wür von Gnaden des Allmächtigen GOttes dem Römiſchen Riche vorzuſin geruffet ſind/ ſo niemen wür ſunderlichen die nach unſerem Vermögen zu verwahren/ die demſelben unſerem Schöpffer mit Stättigkeit zu dienen/ in ganzer Gehorſam ſich ergeben han/ darumben begehren wür/ und empfehlen euch und ewer jeglichen mit ganzem Ernſte/ in Crafft diß Briefs/ daß ihr unſere liebe Andächtigen/ den Abbt und Convent des Cloſters von Salmanßweyler/ des Ordens von Cittel Coſtanzer Biſtumb/ und alle ihre Güethere von unſeren und des Reichs wegen handthabendt und ſchürmbendt/ wo die umb euch gelegen ſind/ für unrechter Gewallt/ und ob jemandt/ wer der were/ die obgeſchrieben Abbt und Convent an ihren Perſohnen oder Güthern beſchwehren wolte in khein Wiße/ daß ihr dieſelben underſtendt zu underweiſen/ daß ſye darver ſin/ und dant herzu/ alſo daß die obbeſchrieben Abbt und Convent gewahre werden/ daß ihn ſolche unſere Befelchnüſſe zuſtatten komme/ als lange wür oder unſere Nachkhommen an dem Riche/ Römiſche Käyſer und König das nit widerrueft han/ Urkhundß diß Briefs/ verſigelt mit unſeren Königl. Majeſtät anhangenden Inſigel. Geben zu Heydelberg/ uff den Donnerſtag nach unſeren Herren Leichnambs-Tag/ in dem Jahre als man zahlt nach CHriſti Geburt vierzehen hundert und drey Jahre/ unſers Richs in dem dritten Jahre.

§. 21. Niemand kan in Schwaben verbiethen/ noch hindern/ daß freye Leuth ihre Güther dem Stifft Salmanßweyl nit zu kauffen geben. Alſo hat es verordnet/ und gerichtlich decretiret Fridericus Herzog in Schwaben/ nebſt Käyſerl. Concurſu und Verwilligung/ worüber beſagter Herzog gemeltem Stiffte ein beſonderes ſolennes Inſtrumentum ausgefertiget An. 1185. wie folget:

Fridericus, divina favente clementia Dux Suevorum, omnibus Principibus & quibuscunque fidelibus ſub Ducatu noſtro degentibus præſentibus & futuris in perpetuum. Cum juſtum ſit cauſas a majoribus inſtitutas, & judiciario ordine diffinitas a ſucceſſoribus non ſolum immutari non debere nec caſſari, ſed magis inviolabiliter conſervari & confirmari; Notum facimus cunctis tam futuris quam præſentibus, nobis in publico placito loco, qui dicitur Kunigeſtuhl, cum univerſis Principibus totius Sueviæ conſedentibus N. Abbatem de Salem ſuper tali gravamine querelam depoſuiſſe, quod Conradus Comes de Sancto-Monte prædium duorum liberorum hominum Eberhardi & Ulrici, qui præſentes erant, & liberam Wehrſchafft coram omnibus Abbati ferebant, violenter abſtuliſſet, aſſerens, non eſſe poteſtatis eorum, ut ipſi vel aliquis liberorum in ſua comitia ſine conſenſu ejus ulli Cœnobio vel Eccleſiæ ſua conferre valeret; Unde ſententia poſtulata univerſaliter ab omnibus dijudicatum eſt, liberis hominibus licere prædia ſua quibuslibet Eccleſiis, vel cui vellent, dare poſſe. Nos itaque prædicti Abbatis & Fratrum ſuorum quieti contra tales calumnias impoſterum providentes, ad confirmationem omnium quæcunque præfato Cœnobio in præſentiarum, vel in futu-

rum a quolibet homine libero collata fuerint, ſecundum formam datæ ſententiæ, paginam iſtam Sigilli noſtri impreſſione roboratam venerabili Abbati adverſus quorumlibet judicium temerariam in talibus præſumptionem donamus: Et ut præſentis chartæ continentia non ſolum propter antiquæ inſtitutionis authoritatem, ſed & noſtræ confirmationis tenorem perpetuum apud Poſteros robur obtineant, præmiſſæ ſententiæ Executores ſubnotare dignum duximus. Welfo Dux, Otto, Hartmannus, & Rodolfus Comites de Chilichberg, Otto Palatinus Comes de Witelispach, Ludovicus Comes de Sigmaringen, Henricus Marchio de Rumesberg, Henricus Comes de Wartſtein, Manegoldus & Henricus Comites de Veringen, Gebhardus, & Wolfradus Frater ejus, filii Comitis Manegoldi, Albertus & Ulricus Comites de Chiburch, Gotefridus & Manegoldus filius ejus Comites de Rordorff, Burchardus Comes de Hochenberc, & Frater ejus Comes Fridericus, Berchtoldus & Fridericus Comites de Zolleren, Egeno Comes de Vrach, Bertoldus Comes de Berge, Conradus Comes de Sancto-Monte, Erneſt de Stuzelingen, Manegoldus de Otolfsvvang, Berngerus de Schuzenriedt, Gotefridus de Schvveinhauſen, Conradus de Teggenhauſen, Burchardus & Albertus frater ejus de Frichingen, Hartmannus & Conradus de Mimmenhauſen, & alii quam plures. Acta ſunt hæc Dominicæ Incarnationis Anno Milleſimo Centeſimo octuageſimo quinto, indictione 3tia Imperante Friderico Rom. Imperatore Auguſto. Anno autem Imperii ejus 30. Anno vero Ducatus noſtri 1mo.

§. 22. **Und mit mehreren** Fridericus, **König in Sicilien, des Hertzogthums Apulien und Fürſtenthums Capuen,** Anno 1210. **wie folget:**

In Nomine Dei æterni & Salvatoris noſtri JEſu Chriſti Amen. Fridericus, divina favente Clementia Rex Siciliæ, Ducatus Apuliæ, & Principatus Capuæ. Regnantis procul dubio tunc digne tronus extollitur, cum Regi Regum ſolvitur, quod debetur, quia titulo id æterno conſcribitur, quod dedicatur Domino, quod divinis Miniſteriis conſecratur: Sic enim noſtri firmantur Jura Regiminis, ſi ad laudem & gloriam Divini Nominis noſtræ ſublimitatis affectus extenditur, & ad cultum æterni Numinis, noſtri favoris aſſenſus benignius adhibetur; Credentes igitur tunc omnium Largitiori melius complacere, cum locis venerabilibus, & *ubi maxime Religio Ciſtercienſis Ordinis obſervatur*, Serenitatis noſtræ clementiam reſeramus, attendentes *vitam celebrem, & pia Religionis Ordinem, in quo per divini cultus obſervantiam Fratres Monaſterii de Salem devotisſime Domino famulantur*, illius intutitu, qui dat ſalutem Regibus, & qui nobis regalis culminis ſceptrum donavit, & pro remedio animarum, divorum quondam Auguſtorum Parentum noſtrorum felicis memoriæ, concedimus & confirmamus eidem Monaſterio in perpetuum, ut ei liceat facere commutationes, ſive concambia cum quibuscunque aliis Eccleſiis, ſeu etiam hominibus ſive fidelibus ſive miniſterialibus noſtris, ſive quocunque jure nobis attinentibus, confirmantes ipſi Eccleſiæ omnia prædia, ſive poſſeſſiones, quæ ita per concambium ſive venditionem ad ipſius Eccleſiæ dominium fuerint devolutæ. Item concedimus & indulgemus, ut quicunque fidelium noſtrorum ſive miniſterialium, ſive quorumcunque hominum noſtrorum pro ſalute animarum ſuarum poſſeſſiones, ſive quæcunque bona ſua, ſive mobilia ſive immobilia eidem domui de Salem conferre voluerint, aut forte vendere decreverint, ut ea bona per noſtrum favorem & aſſenſum ſæpe dicto Monaſterio per noſtræ confirmationis vigorem perpetua etiam ſtabilitate quiete permaneant & illæſa perſeverent. Regio edicto ſtatuentes & præcipientes, ne ulli de cætero perſonæ Eccleſiaſticæ vel ſeculari hanc noſtræ confirmationis paginam fas ſit infringere, vel aliquo auſu temerario contraire; ad ſupplicationem quoque fratris Conradi ejusdem Monaſterii Monachi concedimus & perpetuo confirmamus omnia, quæcunque conceſſione Pontificum, largitione Principum, dono Comitum vel Baronum, & aliorum oblatione fidelium idem Monaſterium in præſentiarum juſte & rationabiliter poſſidet, aut in futurum juſto titulo præſtante Domino poterit adipiſci. Ut igitur ſupradictum Monaſterium noſtri favoris plenitudine gaudeat, & in ſtatu tranquillitatis conſiſtat, & ut præſens noſtræ pietatis conceſſio firma ſibi & illibata perſiſtat, præſens noſtræ Majeſtatis privilegium per manus Aldomi Notarii & fidelis noſtri ſcribi, & ſigillo noſtro juſſimus inſigniri, Anno, Menſe, & Indictione ſubſcriptorum. Data in civitate Cathaniæ per manus Gualt. de Patt. Vener. Cathanienſ. Epiſ. & Regni Siciliæ Cancellarii, Anno Dominicæ Incarnationis milleſimo ducenteſimo decimo, menſe Januar. tertiæ decimæ Indict. Regni vero Domini noſtri Friderici, Dei gratia Illuſtriſſimi Regis Siciliæ, Ducatus Apuliæ, & Princip. Capuæ, Anno duodecimo feliciter Amen.

§. 23. **Die an das Stifft Salmansweyl gethane Verſchenckungen können nicht wiederruf-**

derruffet werden: laut des Privilegii Ottonis IV. **Römiſchen Königs** de Anno 1209. **wie folget:**

Otto, Dei gratia Romanorum Rex, & ſemper Auguſtus, univerſis hanc paginam intuentibus, gratiam ſuam & omne bonum. Regalis Excellentiæ immenſa benignitas, quæ provido circumſpectionis examine ſingula metitur & moderatur, ad ea propenſius exequenda moveri conſvevit & inclinari, in quibus opera pietatis & miſericordiæ feliciter noverit adimpleri. Qua de re cum nos univerſalem Religionis eccleſiaſticæ eminentiam paterno ſemper favore & amore amplexari velimus, & ad cultum divinum ferventiori deſiderio ipſorum religionis homines beneficiorum collatione crebrius accendere, *ſpecialis tamen Salenſem Eccleſiam, de cujus hominibus Deo ibidem jugiter famulantibus nobis conſtat diſciplina & honeſtas, noſtræ largitatis munere ſemper volumus gaudere & incrementum accipere.* Speciali igitur gratiæ noſtræ memoratam Eccleſiam gaudere volentes privilegio, concedimus & indulgemus ipſi Eccleſiæ, ut ei licitum ſit a fidelibus noſtris ſive miniſterialibus, ſive quibuscunque hominibus noſtris eleemoſynas accipere, quas quivis illorum pro remedio animæ ſuæ ſæpedictæ donare decreverit Eccleſiæ ſive mobilium ſive immobilium rerum, præcipientes per noſtræ confirmationis vigorem, ut ſic donata perpetua ſtabilitate & quiete ipſi Eccleſiæ permaneant, regio edicto diſtricte ſtatuentes & præcipientes, ne ulli de cætero perſonæ Eccleſiaſticæ vel ſeculari hanc noſtræ confirmationis paginam fas ſit infringere, vel ei aliquo auſu temeritatis contraire. Datum apud Wingartin. 6. Kal. Febr. Anno Incarnat. Dom. Milleſimo ducenteſimo nono.

§. 24. **Des Stiffts Salmansweyl Häuſer und Güther in- und bey denen Städten haben** Immunitatem **und Freyheit von Steuren, item von allen Auflagen und Beſchwärden. Alſo der Römiſche König** Henricus **Käyſers** Friderici II. **Sohn, laut folgenden** de Anno 1229.

Henricus Dei gratia Romanorum Rex, & ſemper Auguſtus, univerſis Scultetis ſuis, eorumque concivibus per Sueviam conſtitutis, gratiam ſuam & omne bonum. Quoniam quidem monaſterium de Salem hanc immunitatis gratiam apud Patrem & Avum, cæterosque anteceſſores noſtros hactenus habuiſſe dignoſcitur, quod de domibus ſeu poſſeſſionibus, quas in civitatibus, & circa civitates ipſorum habuit, nulla Steura nec aliud exactionis genus eidem monaſterio imponebatur, nos prædeceſſorum noſtrorum munificam imitantes clementiam, eandem emancipationis gratiam ſæpedicto monaſterio in manum venerabilis & dilecti noſtri Eberhardi Abbatis Regia liberalitate indulgemus, & præſentis ſcripti munimine confirmamus. Mandamus igitur, & per Serenitatem gratiæ noſtræ firmiter præcipimus, ne quis officiatus vel ſubofficiatus noſter memorato monaſterio pro domibus ſeu aliis poſſeſſionibus ſuis tallias, vel ſi quod eſt aliud poſtulationis vel ſtipendii genus, imponere præſumat, quodſi quid contra hanc noſtræ exemptionis libertatem attemptatum fuerit, omnino irritum eſſe volumus & infectum. Datum apud Uberlingen Anno verbi incarnati milleſimo ducenteſimo vigeſimo nono, decimo Kalendas Novembris. Præſentibus Venerabilibus Conrado de Sancto Gallo Abbate, Henrico Curiæ noſtræ Proto-Notario, Guntero Comite de Kevernberg, Rodolpho Comite de Habesburg, Hartmanno Comite de Kiburg, Ulrico de Klingen, Arnoldo de Warte, Eberhardo Dapifero, Conrado Pincerna de Winterſteetten, Henrico de Ravensburg, & Dietone Patre ſuo, aliisque quam pluribus.

§. 25. **Fernes** Henricus **Römiſcher König. Deſſen** Privilegii Tenor **folget:**

In nomine Sanctæ & Individuæ Trinitatis. Henricus, Dei gratia Romanorum Rex & ſemper Auguſtus, univerſis præſens ſcriptum lecturis gratiam ſuam & omne bonum. Scire volumus univerſos imperii fideles, Schultetos, Miniſtros & officiales per totum regnum noſtrum conſtitutos, quod nos pro ſalute animæ noſtræ Abbati & Conventui de Salem ſpecialem gratiam facere decrevimus quam ſibi firmam in perpetuum ſervari volumus inviolabilem & illæſam. Et quoniam ipſum & conventum ſuum præ cæteris de ordine ſuo diligimus, ideo ſibi magis ſpecialem gratiam facimus & majorem. Omnes igitur poſſeſſiones Abbatis prædicti & conventus ſui per totum regnum noſtrum quas poſſident, vel adhuc poſſeſſuri ſunt impoſterum, ſcilicet vineas agros, hortos & curtilia ab omni ſteura & collecta & ab omni exactionum genere penitus exemimus, quod ſancimus in perpetuum. Tria inſuper hoſpitia ipſorum in tribus civitatibus noſtris, ſcilicet in Eſslingen in Uberlingen & in Ulma exemimus modo conſimili, ita quod nullus officialium noſtrorum vel aliquis aliorum aliquam collectam vel precarium vel aliquid nomine collectæ de hoſpitiis prædictis & hominibus reſidentibus in hoſpitiis prælibatis exigere præſumat, quod etiam firmamus perpetualiter. Hanc etiam gratiam ipſis dedimus, quod de omnibus rebus ſuis emptis, vel venditis, mobilibus & immobi-

libus

libus in omnibus civitatibus noſtris nullum Theloneum dent, vel quod vulgari dicitur **Umbgelt**, quod etiam firmum eſſe volumus & illæſum. Ut ergo iſta ſtabiliora & firmiora permaneant, ea noſtris literis & noſtri ſigilli munimine roboramus. Unde, ſi aliquis auſu temerario in hac parte Abbatem præfatum & conventum ſuum ſuper aliquibus exactionibus gravare præſumpſerit, majeſtatem noſtram ſe ſciat firmiter offendiſſe & noſtrum incurriſſe graviter odium & offenſam. Si autem aliquis contra Abbatem jam dictum & conventum ſuum noſtras literas ſuper aliqua exactione procuravit, tales enim literas procuratas fuiſſe ſine noſtra conſcientia proteſtamur. Hæc autem acta fuerunt apud Nurnberg Anno MCCXXXIV. Idus Auguſti, indictione 4to præſente Domino Cancellario Imperialis Aulæ, Epiſcopo Ratisbonenſi Epiſcopo Auguſtenſi, Conrado Abbate S. Galli, nec non duce Moraviæ, Palatino Rheni, Marchione de Baden, Dapifero de Waldburch, Pincerna de Winterſtetten & aliis.

§. 26. **Ein gleichmäßiges der Römiſche König** Fridericus, **laut folgenden:**

Fridericus, Dei gratia Romanorum Imperator, ſemper Auguſtus, Jeruſalem & Siciliæ Rex &c. Attendentes nihilominus converſationem laudabilem Eberhardi Abbatis de Salem, Ciſtercienſis Ordinis, & monachorum cum eo famulantium Deo vivo, monaſterium ipſum una cum omnibus poſſeſſionibus ſuis ac perſonis tam Eccleſiaſticis quam mundanis, nec non omnibus, ſub noſtra acimperii protectione recipimus ſpeciali, confirmantes eidem omnia Privilegia, immunitates & libertates monaſterio ipſi a nobis vel progenitoribus noſtris divæ recordationis conceſſa, principaliter autem gratiam Clariſſ. Filii noſtri Henrici Illuſtris Romanorum Regis gratioſius proſequentes concedimus & confirmamus eidem Privilegium ejusdem Filii noſtri, per quod eis talis conceditur immunitas & libertas, ut homines habitantes in domibus, in nullis dariis talliis, præcariis, aut quibuscunque collectis ad requiſitionem noſtram ſeu ſucceſſorum noſtrorum, vel quorumcunque officialium conferre cum aliis teneantur, ſed a prædictis omnibus tam loca præfata quam homines libera & immunia in perpetuum conſerventur, ſtatuentes, ut nulla perſona alta, vel humilis, Eccleſiaſtica vel ſecularis contra hanc noſtræ conceſſionis & confirmationis gratiam venire præſumat, quod qui fecerit, præter indignationem divinæ Majeſtatis & noſtram, centum librarum auri, medietate injuriam paſſis, medietate noſtro ærario inferenda, ſe noverit eſſe mulctandum &c. Datum apud Canuſium Anno Domini Milleſimo ducenteſimo trigeſimo tertio, menſe Febr. Indictione ſeptima.

§. 27. **Item Friderich Käyſer mit folgenden:**

Wür Fridrich von GOttes Gnaden Römiſcher Käyſer ꝛc. Bekhennen offentlich mit diſen Briefe, und thun khundt allermänniglich, daß uns die Ehrſamen unſer Lieben andächtigen Abbt und Convent des Gottshauß Salmansweyler haben fürbringen laſſen, wiewohl ſye durch weylandt unſer Vorfahren am Reiche Römiſcher Käyſer und König loblich begnadt und gefreyt wären, daß ſye in allen und jeglichen unſeren und des Heil. Röm. Reichs Städten, Gerichten, und Gebiethen und allenthalben von ihr und ihres Gottshauſes Haab und Güthern, ſo ſye zu Notturfft deſſelben Gottshauſes kauffen oder verkauffen, es ſeyen Wein, Salz, Schmalz, Korn, Eyſen, oder anderes, keinerley Maut, Zoll, Steuer, noch Umbgelt geben ſollen, immaſſen ſye das auch über Menſchen Gedächtnuß hergebracht, gebraucht und geübt hätten, ſo ſtuenden ſye doch darüber in Sorgen, daß ihn durch etlich unſer und des Reichs Städte daran unbillich Irrung, und Eintrag beſchehen möcht, das ihne und ihren Gottshauß zu merckhlichen Schaden und Nachtheil raichen wurde, und uns darauff demüethlich anruffen und bitten laſſen, daß wür ihn ſolch ihr Gnad, Freyheit, alt Herkhommen, und Gewohnheit zu erneueren, confirmiren, und beſtetten gnädiglich geruheten, das haben wür angeſehen ſolch ihr demüethig zimlich Bitte, auch den Lobl. Gottsdienſt, ſo täglichs in dem gemelten Gottshauß ohn Underlaß vollbracht würd, und darumb mit wohlbedachtem Mueth, guethem Rathe, und rechter Wiſſen, denſelben Abbt und Convent zu Salmansweyl, und ihren Nachkhommen die obbeſtimbt ihr Gnad, Freyheit, alter Herkhommen und Gewohnheit gnädiglich erneueret, confirmiret und beſtätt, erneueren, confirmiren, und beſtätten ihn die alſo von Röm. Käyſerl. Macht Vollkhommenheit wiſſentlich in Crafft diß Brieffs, und mainen, ſezen und wollen, daß ſye und ihr Nachkhommen nun hinfür in ewig Zeit bey den oberüehrten ihren Gnaden, Freyheiten, und Gewohnheiten bleiben, und ſich der, wie von alter Herkhommen iſt, geruehlich, und ohn Inntrag gebrauchen, genüeſſen, und nit ſchuldig noch pflichtig ſein ſollen, umb Wein, Salz, ſo ihn Jährlichen gefält, und ſye ferer ausmeſſen laſſen, auch von Korn, Schmalz, oder anderen eſſenden Dingen, daß ſye in unſer und des Reichs Städten, oder anderen Enden in ihr und ihres Gottshauß Notturfften kauffen verkauffen und gebrauchen, einigen Zoll oder Maut zugeben ꝛc.

Mit

Mit Urkhundt diß Briefs beſieglet mit unſeren Käyſerl. Majeſtät anhangendem Innſigel. Geben zu Nürinberg am 26ten Tag des Monaths Maji, nach Chriſti Geburt vierzehen hundert und im ſiben und achzigſten, unſerer Reiche des Römiſchen im 48. des Kayſerthums im 36. und des Ungariſchen im 29ſten Jahre.

Ad Mandatum P. P. Domini Imperatoris.

§. 28. **Welche Freyheiten auch auf Zoll, Umbgelt, und dergleichen Beſchwärden zu verſtehen ſeind, wie aus folgendem** Privilegio Henrici **Römiſchen Königs, Käyſers** Friderici II. **Sohns**, de Anno 1231. **zu erſehen:**

In Nomine Sanctæ & Individuæ Trinitatis. Hainricus Dei gratia Romanorum Rex, & ſemper Auguſtus &c. Univerſis præſens ſcriptum lecturis gratiam ſuam & omne bonum. Scire volumus univerſos Imperii fideles Sculetos, Miniſtros & Officiales per totum Regnum noſtrum conſtitutos, quod nos pro ſalute animæ noſtræ Abbati & Conventui ſuo de Salem ſpecialem gratiam facere decrevimus, quam & firmam in perpetuum ſervari volumus, inviolabilem & illæſam, & *cum ipſum & Conventum ſuum præ cæteris de ordine ſuo diligimus*, ideo & magis ſpecialem gratiam facimus & majorem. Omnes igitur poſſeſſiones Abbatis prædicti & Conventus ſui per totum Regnum noſtrum, quas poſſident, vel adhuc poſſeſſuri ſunt impoſterum, ſcilicet vineas, agros, ortos & curtilia ab omni Steyra & Collecta, & ab omni Exactionum genere penitus exemimus, quod ſanctimus in perpetuum & confirmamus: Omnia inſuper hoſpitia eorum exemimus in conſimili. Itaque nullus officialium noſtrorum, vel aliquis aliorum aliquam collectam vel præcariam, vel aliquid nomine collectæ de hoſpitiis prædictis & hominibus reſidentibus in hoſpitiis prælibatis exigere præſumat, quod etiam firmamus perpetualiter, hanc etiam gratiam ipſius dedimus, quod de omnibus rebus ſuis emtis vel venditis, mobilibus vel immobilibus in omnibus civitatibus noſtris nullum Theloneum dent, vel quod vulgariter dicitur **Umbgeldt**, quod etiam firmum eſſe volumus & illæſum. Ut ergo iſta ſtabiliora & firmiora permaneant, ea noſtris litteris, & noſtri ſigilli munimine roboramus. Unde ſi aliquis auſu temerario in hac parte Abbatem præfatum & conventum ſuum ſuper aliquibus exactionibus gravare præſumſerit, Majeſtatem noſtram ſe ſciat firmiter offendiſſe, & noſtrum incurriſſe graviter odium & offenſam. Si autem aliquis contra Abbatem jam dictum & conventum ſuum noſtras litteras ſuper aliqua exactione procuraverit, tales litteras procuratas fuiſſe ſine noſtra conſcientia proteſtamur.

Hæc autem acta fuerunt apud Nurinberg, Anno Dominicæ Incarnationis milleſimo ducenteſimo trigeſimo primo, quinto Idus Auguſti, Indictione 4ta, præſente Domino Cancellario Imperialis Aulæ, Epiſcopo Ratisbonenſe, Epiſcopo Auguſtenſi, Eberhardo Abbate Sancti Galli, nec non Duce Mirtaniæ, Palatino Rheni, Marchione de Baden, Dapifero de Waltburg, Pincerna de Winterſtetten, & aliis, &c.

§. 29. **Salmanßweyl iſt** privilegirt, **ſeine Häuſer und Höfe in Städten mit leibaigenen Leüthen und Dienern zu beſetzen, laut des** Privilegii **Käyſer Rudolphs des andern**, de Anno 1567. **wie folget:**

Wür Rudolph der Ander, von GOttes Gnaden erwöhlter Römiſcher Käyſer, zu allen Zeiten Mehrer des Reichs, in Germanien, zu Hungarn, Böheim, Dalmatien, Croatien, und Sclavonien ꝛc. König, Ertz-Herzog zu Oeſterreich, Herzog zu Burgundt, zu Brabandt, zu Steür, zu Kärnten, zu Crain, zu Lützelburg, zu Würtemberg, Ober- und Nieder-Schleſien Fürſt zu Schwaben, Marggrav des Heil. Römiſchen Reichs, zu Burgaw, zu Mähren, Ober- und Nieder-Laußniz, gefürſteter Grave zu Habſpurg, zu Tyrol, zu Pfürdt, zu Küburg, und zu Görz, Land-Grave in Elſaß, Herr auf der Windiſchen Marckh, zu Portenaw und zu Salinß ꝛc. Bekhennen offentlich mit dieſem Brief, und thuen khundt allermänniglich, wiewohl wür aus Römiſcher Kayſerlicher Höche und Würdigkheit, darein uns der Allmächtig nach ſeinem Göttlichen Willen geſetzt hat, auch angebohrner Güethe und Mildtigkheit allezeit genaigt ſeynd, aller und ieglicher unſerer, und des Heil. Reichs Unterthanen, Ehr, Nutz, und Aufnemmen zu betrachten und zu befürderen, ſo ſeind wür doch als Obriſte Vogt, Schuzer und Schürmer der heiligen Kürchen, und alles geiſtlichen Standts billich begüerlicher die Geiſtlichen bey ihren Würden, Freyheiten, Rechten, und Gerechtigkheiten zu erhalten, zu handthaben, zu ſchutzen und zu ſchürmen. Wann uns nun der Ehrſamb unſer lieber andächtiger Mattheus Abbt des Gottshauß Salmanßweyler unterthänigklich zu erkhennen gegeben, obwol das Gottshaus Salmanßweyler in etlichen Reichs- und Herren-Städten hin und wüder im Heil. Römiſchen Reich ſein beſonder aigenthumbliche Häuſer und Höfe ſambt darzu gehörigen ligenden Güethern dieſer Zeit innhette und beſäſſe, welche ſeine Vorfahrer, und er bißhero mit geiſtlichen oder weltlichen Perſohnen, als Pfleegern,

Hofmeistern/Schaffneren/Haushalteren/Verwalteren/Dieneren/Ambt- oder Lehen-Leuthen nach ihrem Nuz und Gefallen/ohne männiglichs irren und saumen verliehen/ versehen/verwaltet/ besezt und entsezt hetten; so understuenden sich doch die Herrschafften und Obrigkheiten etlicher berührter Orth und Städten gedachtem Gottshauß solche seine Freyheit/ Brauch/ und Gerechtigkheit abzunemmen/ und zu brechen/ und ihme Abbten dargegen unbefugter Weis durch aigenwillige gesuechte Newerung aufzulegen/ und anzumuethen/ wann die leedig worden/ niemandts anderen/ dann ihren einwohnenden Burgeren und Hindersässen zu verleihen/ oder mit denselben zu besezen/ zu verwalten/ und zu versehen/ und uns derowegen diemüethiglich angeruffen und gebetten/ dieweil solches gedachtem Gotthaus ganz nachtheilig und schädlich/ auch desselben alten langgeübtem und wohlhergebrachten/ ja auch gemeinen Landts-Brauch/ und der Billichkheit gestrackhs zuwüder/ daß wür ihme/ seinen Nachkhommen/ und Gottshauß/ als einem gehorsamben Standt des Heil. Römischen Reichs wüder solche beschwährliche Newerung und schädliche Verhinderung an Verleyhung/ Verwaltung/ Besezung/ und Entsezung berührter seines Gotthauß aigenthumblicher Häuser/ Höfe und Güether gegen denen Herrschafften und Obrigkheiten solcher Orth und Städten mit einem Käyserlichen Privilegio hülfflich zu erscheinen allergnädigst geruheten/ des haben wür angesehen solch sein demüethig zimlich Bitt; und darumb mit wohlbedachtem Mueth/ guethem Rath/ und rechter Wissen/ bemelltem Abbten/ seinen Nachkhommen/ und Gotthauß Salmanßweyl über obangezogene ihr alt Herbringen/ Brauch und Gewohnheit/ diese besondere Gnad gethan/ und Freyheit gegeben/ thuen das hiemit von Röm. Kayserlicher Macht Vollkhommenheit/ wissentlich in Krafft diß Briefs/ und mainen sezen und wöllen/ daß gedachter Abbt zu Salmanßweyl/ seine Nachkhommen und Gottshauß mehrberührte seine aigne Häuser/ Höf und Güther auf ieden Fall der Notturfft/ nach ihrem Nutz/ Willen und Gefallen/ und wie sye dessen bis auf diese Zeit in ruhigem Gebrauch und Ubung gewesen/ ohne einiche Irrung/ Eintrag/ Verhinderung und gesuchte Newerung der Herrschafften und Obrigkheiten gedachter Städt und Orthen/ und sonst Männiglich verleyhen/ verwalten/ besezen und entsezen sollen und mögen/ doch allen älteren zwischen ernennten Gotthauß Salmanßweyl und mehrgedachten Städten aufgerichteten Verträgen/ erlangten Rechten/ ergangenen Urtheilen/ innhabenden Urkhunden/ Brief und Siglen/ auch anderen rechtmäßigen und bishero geübten Bräuchen/ und Gewohnheiten in allweeg ohne Nachtheil und Schaden; Und gebieten darauf allen und ieden Churfürsten/ Fürsten/ Geistlichen und Weltlichen/ Prälaten/ Grafen/ Freyen/ Herren/ Ritteren Knechten/ Haubtleüthen/ Landt-Vogten/ Vizdomben/ Vogten/ Pfleegern/ Verweesern/ Ambtleuthen/ Schulthaissen Burgermeisteren/ Richteren/ Räthen/ Burgeren/ Gemeinden/ und sonst allen anderen/ und des Reichs Underthanen und Getreüen/ was Würden/ Standts/ oder Weesens die seyen/ ernstlich und vestiglich mit diesem Brief/ und wöllen/ daß sye offt ernannten Abbten zu Salmanßweyl/ auch seine Nachkhommen und Gottshauß an solcher unser gegebnen Gnad und Freyheit nit irren/ noch hindern/ sondern sie deren geruehlich frewen/ gebrauchen/ und genüessen/ und gänzlich dabey bleiben lassen/ und hirwüder nit thuen/ noch des iemands anderen zu thuen gestatten in khein Weis noch Weeg/ als lieb einem ieden sey unser und des Reichs schwehre Ungnad und Straff/ und darzu ein Pœn, nemblich vierzig Marckh lötiges Golds zu vermeiden/ die ein ieder/ so offt er frevenlich hirwüder thätte/ uns halb in unser und des Reichs Cammer/ und den anderen halben Theil vielgedachten Abbten zu Salmanßweyler/ und seinen Nachkhommen unnachläßlich zu bezahlen verfallen sein solle. Mit Urkhundt diß Briefs besiglet mit unserem Kayserlichen anhangenden Innsiegel/ Geben in unser und des Reichs Stadt Regenspurg den zween und zwainzigsten Tag des Monaths Octobris, nach Christi unseres lieben HErrn Geburth fünffzehen hundert und im sechs und siebenzigsten/ unserer Reiche des Römischen im ersten/ des Ungarischen im fünfften/ und des Böhaimbischen im anderten Jahrn.

Rudolph.

Vice & nomine Reverendissimi Domini Danielis Archi-Cancellarii Moguntini.

V. Jo. Bapt. Iller.

Ad Mandatum Sac. Cæs. Majestatis proprium.

A. Ernstenberger.

§. 30. **Salmanßweyl hat** special **Macht und Käyserliche Freyheit/ bey hocher Straff allen Handel und Wandel mit Juden zu verbieten/** die Contract **zu zernichten/ das** contrahirte **zu** confisciren **ꝛc. Also Käyser Ferdinand der Erste** Anno 1559. **wie folget:**

Wür Ferdinandt/ von GOttes Gnaden erwöhlter Röm. Käyser/ zu allen Zeiten Mehrer des Reichs/ in Germanien/ zu Hungarn/ Böheim/ Dalmatien/ Croatien und Sclavonien ꝛc. König/ Infant in Hispanien/ Erz-Herzog zu Oesterreich/ Herzog zu Burgundt/ Brabandt/ zu Steür/ zu Khärndten/ zu Crain/ zu Luzenburg/ zu Würtemberg/ Ober- und Nieder-Schlesien/ Fürst zu Schwaben/ Marggrave des Heil. Röm. Reichs zu Burgaw/ zu Mähren/ Ober- und Nieder-Laußnitz/ Gefürsteter Grafe zu Habspurg/ zu Tyrol/ zu Pfürdt/ zu Küburg und Görz ꝛc. Landtgraf in Elsaß ꝛc. Herr auf der Windischen Marckh/ zu Portenaw und zu Salinß ꝛc. Bekhennen offentlich mit diesem Brief/ und thuen khundt allermänniglich/ daß uns der Ersamb/ unser lieber Andächtiger/ Georg/ Abbt des Gottshauß Salmanßweyl Cisterzer Ordens/ Costänzer Bistumbs/ underthäniglich fürbringen und zu erkhennen geben lassen; wiewohl in Göttl. und beeden geschriben Rechten/ auch unseren und des Heil. Reichs Ordnungen und Sazungen/ fürnemblich aber in den Reformationen und Policey-Ordnungen/ so in gehaltnen Reichs-Tägen des zwey und dreyßigsten zu Regenspurg/ und acht und vierzigsten/ auch ein und fünffzigsten Jahrs der minderen Zahl gemachten Augspurgis. Reichs-Abschyden alle und jede würckhl. Contract und Handlungen gemainlich/ und insonderheit aber den Juden und Jüdin vor anderen höchlich verbotten; So understuenden sich doch etlich Juden und Jüdin/ so allenthalben hin und wüder gesessen/ ohn sein Wüssen und Erlauben/ seinen und seines Gottshauß aignen Leuthen/ Dieneren/ Hindersässen/ Underthanen/ Zugehörigen und Verwandten/ auch derselben Weiber und Ehehalten nit allein auf ihre bewegliche und fahrende Haab/ sondern auch auf ligende aigne Bestandt- und Lehen-Güther zu leyhen/ und sye nachmahls mit beschwährlichen Processen anzufechten/ und zu verfolgen/ auch etwann von häußlichen Ehren zu treiben/ welches dann ihme/ seinem Gottshauß/ desselben aigen Leuthen/ Dieneren/ Hindersässen/ Underthanen/ Zugehörigen und Verwandten/ und derselben aigenthumblichen Bestandt und Lehen-Gütheren zu mercklicher Beschwerdt/ Schaden und Verderben raiche/ und uns darauf demüethlich angeruffen und gebetten/ daß wür ihne Abbt sambt seinem Convent/ aigen Leuthen/ Dieneren/ Hindersässen/ Underthanen/ Zugehörigen und Verwandten/ hierinn mit Gnaden zu bedencken/ und ihnen zu Verhüethung solcher verderblicher Beschwährlichkeiten mit unser Käyserl. Hilff zu erscheinen/ gnädiglich geruheten/ des haben wür angesehen solch ihr hochbeschwährlich Obligen und demüethig Bitt; Und darumben mit wohlbedachtem Mueth/ guethem Rath und rechter Wissen/ vorgenanntem Abbt und Convent zu Salmanßweyl diese besonder Gnad gethan/ und Freyheit gegeben/ nemblich daß nun hinfüran kein Jud oder Jüdin gedachts Abbts zu Salmanßweyl/ und seines Gottshauß aigen Leuthen/ Diener/ Underthanen/ Hindersässen/ Zugehörigen und Verwandten/ noch derselben Weiberen/ Kindern und Ehegehalten/ weder auf ainiche ligende oder unbewegliche Haab und Güther/ es sey Lehen oder Aigen/ auch kein derselben Brief oder andere Verschreibungen/ deßgleichen ainiche fahrende und bewegliche Pfandt und Güether/ wie die Namen haben/ ohn sein des Abbts zu Salmanßweyl und seiner Nachkhommen Vorwissen/ Erlaubnuß und Bewilligen/ weder mit noch ohne Wucher/ weder wenig noch viel/ ferner oder weither nit leihen/ oder fürstrecken/ auch mit ihnen nichts tauschen/ handlen/ wechslen/ noch einichen Contract, wie der Namen haben möchte/ der werde benannt oder unbenannt/ weder mündlich noch schrüfftlich/ haimblich noch offentlich/ umb was Sachen das were/ oder sein möchte/ fürnemmen/ unangesehen ob solch Obligation, Contract und Schulden mit handgegebenen Glauben und Trauen/ auch geschwohrnen Aydte bestättiget/ darinnen dann auch gar khein verborgner List und Betrug gebraucht/ und an die Hand genommen werden/ als so das Darleihen durch ein dritte Persohn/ als durch ein Christen beschehe/ mit was Maaß/ Contracten/ Glübdten/ Verschreibungen und Versicherung das immer fürgenommen werden möchte/ dann solches alles nichtig/ crafftloß/ todt und ab/ und das Haubt-Gueth mit sambt darauß folgender Schuld alles verwürckht und verfallen sein/ und Abbt und Convent des Gotthauß Salmanßweyl zustehen/ und ohne Verhinderung bleiben/ darzu auch welcher Jud oder Jüdin von der Herrschafft/ darunder sye gesessen/ auf Ansuchen gemellts Abbts zu Salmanßweyl erfordert/ und nit anzeigen/ was gemellts Abbts und seines Gottshauß aigen Leuthe/ Diener/ Underthanen/ Hindersässen/ Zugehörige und Verwandten/ oder ihre Weiber/ Kinder und Dienstbotten ihnen von dato dieser unser Käyserl. Freyheit schuldig/ und was sye derhalben für versprochen/ zugesagte und verschriebene Pfandt oder Underpfandt haben/ auch darumben genuegsambe briefliche Urkhunde fürlegen/ darvon Abschrüfften geben oder verfolgen lassen/ daß dann von solcher verschwigner Schuldt wegen die Juden noch Jüdin nit mehr gehört/ noch zu klagen zugelassen/ auch gemellter Abbt/ noch die Seinen/ wie obbemellt/ den Juden oder Jüdin nichts darüber/ weder wenig noch viel/ zu Bezahlung solcher verschwigner Schuldt verfolgen lassen/ sondern dieselbigen als verwürckht und ihnen heimbgefallen sein: Und so darüber auf der Juden/ oder Jüdin Anruffen und Anlangen gedachts Abbts und Convent aigne Leuthe/ Diener/ Underthanen/ Hindersässen/ Zugehö-

gehörige und Verwandten, an unſeren und des Reichs Hof-Gericht zu Rothweyl, Landt-Gerichten oder anderen Gerichten, berührter Sachen halb fürgehaiſchen und geladen, und daſelbs ichts wüder ſie, ihr Leib, Haab und Güther gehandlet, gericht und procediert wurde, oder wa auch ſye des Gottshauß Salmanßweyler aigne Leuthe, Diener, Hinderſäſſen, Underthanen, Zugehörige und Verwandten, wie obſtehet, auf der Juden und Jüdin geſchwindt einführen, ſich in einige Contract begeben: Und dieſer unſer oder ander Gnaden, Freyheiten und Abforderungen auſſerhalben Abbt und Convent des Gottshauß Salmanßweyler Vorwüſſen, Gunſt und Bewilligen, verzeihen wurden, in was Schein oder Weeg das beſchehe, ſollen doch ſolche Contract, Verſchreibungen, und beſchehener Verzicht, diſer unſer und anderen obberührtes Gottshauß Salmanßweyler habenden, Freyheiten, ohn allen Nachtheil, auch die erfolgten Proceſs und Handlungen, ihnen allen ſambt und ſonderlich an ihren Haab und Güethern kheinen Nachtheil oder Schaden bringen, noch geberen, ſondern dieſelbige alle und jede, wie die genannt, ganz und gar untaugenlich, crafftloß, von Unwürden, nichtig und unbindig, todt und ab ſeyn und bleiben, auch von männiglichen inner und auſſerhalb Gerichts dafür gehalten werden, und gemellte Abbt und Convent derſelben aigne Leuthe, Diener, Hinderſäſſen, Underthanen, Zugehörige und Verwandten, auch derſelben Haab und Güether, ligend und fahrende, ſolcher Proceſs halber durch die Juden und Jüdin erlangt, und ausgebracht, weder mit noch ohne Recht von jemandts angelangt, bekhümmert, beſchwert, noch beſchädiget werden: Dann wür das alles und jedes, und was die Juden oder Jüdin ſich da entgegen inner- oder auſſerhalb Rechtens behelffen, oder fürbringen möchten, fürnemblich aber ihr der Juden gemaine und beſondere Freyheiten, ſo ſye dem zuwüder jezo haben, oder noch in khünfftig Zeit von uns und unſeren Nachkhommen am Reiche erlangen und ausbringen, ſo viel die hiewüder ſein, oder verſtanden werden möchten, nichts ausgenommen zu gleicher Weiß, als ob ſye hierinn von Wort zu Worten ſpecificirt und benennt wären, von Röm. Käyſerl. Macht hiemit in Crafft diß Briefs, jezo alsdann, und dann als jezo, auffgehebt, caſſiert, abgethan und vernichtet haben wollen; Und darzu, wo gemellts Abbts aigen Leuthen, Dieneren, Underthanen, Hinderſäſſen, Zugehörigen und Verwandten, einen oder mehr, nach Verkhündigung dieſer unſer Freyheit, als obſtehet, obangeregter Maſſen durch die Juden oder Jüdin ichzit gelihen, oder fürgeſtreckht wurde, daß dieſelben Juden oder Jüdin, ſo offt ſye freventlich hiewüder theten, zehen Marckh lötiges Goldts uns und unſeren Nachkhommen am Reiche in unſer und des Reichs Cammer unablöslich zu bezahlen verfallen ſein ſollen; Thuen und geben auch den obgenandten Abbt, Convent des vielgemelten Gottshauß Salmanßweyler und ihren Nachkhommen obbeſtimbte Gnad und Freyheit von Röm. Käyſerl. Macht wiſſentlich in Crafft diß Briefs, und mainen, ſezen und wöllen, daß ſye, ihre Nachkhommen, aigne Leuthe, Diener, Hinderſäſſen, Underthanen, Zugehörigen und Verwandten ſich derſelben Freyheit nun hinführo freuen, gebrauchen und genüſſen ſollen und mögen, von allermänniglich unverhindert: Und gebieten darauff allen und jeglichen Churfürſten, Fürſten, Geiſtlichen und Weltlichen, Prälaten, Grafen, Freyen, Herren, Ritteren, Knechten, Haubtleuthen, Landt-Vogten, Vizdomben, Vögten, Pfleegern, Verweeſern, Ambtleuthen, Schulthaiſen, Hof-Richteren, Landt-Richteren, und allen anderen Richteren, Schöppen, Urthelſprecheren, Burgermeiſteren, Räthen, Burgeren, Gemainden, und ſonderlich jezigen und künfftigen unſeres Käyſerlichen Hof-Gerichts zu Rothweyl Hof-Richteren, allen Landt-Richteren und anderen Gerichten, auch ſonſt allen unſeren und des Reichs Underthanen und Getreuen, in was Würden, Standts oder Weeſen die ſein, ernſtlich und veſtiglich mit dieſem Briefe, und wöllen, daß ſye, wa ſye von Abbt und Convent des Gottshauß Salmanßweyler mit dieſer Freyheit erſucht, auff ſolch Erſuechen ſich nicht waigeren, die Juden und die Jüdinen hinder ihnen geſeſſen, für ſich zu erforderen, und anzuhalten in Gegenwärtigkheit und Beyſein deren vom Gottshauß Salmanßweyler darzu Verordneten underſchydlichen darzuthuen, was gedachts Abbts zu Salmanßweyler aignen Leuthen, Dieneren, Hinderſäſſen, Underthanen, Zugehörigen und Verwandten, auch derſelben Weyber, Kinder und Dienſtbotten ihnen vor dato und Inſinuirung dieſer unſer Käyſerl. Begnadung ſchuldig: Und was ſie derhalben für verſprochne, zugeſagte oder verſchribne Pfandt oder Underpfandt haben, auch darumb briefliche Urkhundt fürzulegen, und mit Erinnerung dieſer Freyheit und Begnadigung diß alles mit Inſerirung der Abſchrüfften, wie es befunden, under ihren, deren ſo die Juden hinder ihnen ſizen haben, aigen angebohrnen Inſiglen, gedachtem Abbt zu Salmansweyler glaubwürdige Urkhundt zuzuſtellen, auch ſonſt Abbt und Convent des Gottshauß Salmanßweyler der aigne Leuth, Diener, Hinderſäſſen, Underthanen, Zugehörigen und Verwandten an dieſen obbeſtimbten Käyſerl. Gnaden, Privilegien und Freyheiten nit hinderen, irren, betrüeben, noch darwüder tringen, beſchwehren, noch des jemandts

mandts anderen zuthuen geſtatten in kein Weis noch Weeg, ſonder ſye deren beruehlich freyen, nieſſen und gebrauchen laſſen, als lieb einem jeden ſeye unſer und des Reichs ſchwere Ungnad und Straff, und darzu ein Pöen, nemblich vierzig Marckh lötiges Goldts zuvermeiden, die ein jeder ſo offt er freventlich hiewüder thete, uns halb in unſer und des Heil. Reichs Cammer, und den anderen halben Theil vorgedachten Abbt und Convent des Gottshauß Salmansweyler, und ihren Nachkhommen unablöslich zubezahlen verfallen ſeyn ſollen. Mit Urkhundt diß Briefs, beſiglet mit unſerem Käyſerlichen anhangenden Inſigel. Geben in unſer Stadt Wien am 3ten Tag des Monaths Octobris, nach Chriſti unſeres lieben HErrn Geburth, fünffzehen hundert und im neun und fünffzigſten, unſerer Reiche des Röm. im neun und zwanzigſten, und der anderen im drey und dreyſſigſten Jahren.

Ferdinand.

Vice ac Nomine Rdmi. Domini Archi-Cancellarii Moguntini.

V. Seld.

Ad mandatum Sacræ Cæſareæ Majeſtatis proprium.

Haller m. p.

§. 31. **Salmansweyl iſt** privilegiert, **ſeine Underthanen auch** ad uſus & neceſſitates monaſterii **zubeſteuren, Innhalt nachgeſtellten** Diplomatis:

Wür Friderich, von GOttes Gnaden Römiſcher Käyſer, zu allen Zeiten Mehrer des Reichs, zu Hungarn, Dalmatien, Croatien ꝛc. König, Hertzog zu Oeſterreich, zu Steur, zu Kärnten, und Crain, Grave zu Tyrol ꝛc. Bekhennen, daß wür wahrlich underricht ſein, daß das Kloſter und Gottshauß Salmansweyler bißher von unſer und des Heil. Reichs wegen, auch ihren Feinden und Wüderwertigen merckhlich Schaden und Beſchwehrung empfangen hat, und täglich wartend ſein mueß, dardurch das, wo dem mit zimblicher Hilffe nit zu ſtatten kommen werden ſolte, in Abnemmen und gantz Verderben kommen möchte, das uns ſonder nach dem daſſelb Kloſter uns und dem Heil. Reiche ohn Mittel zugehöret, billich zu fürkhommen gebühret, auch darauff von deſſelben Kloſters wegen ihme hierinnen gnädiglich zufürſehen demüethlich angeruffen und gebetten worden: Darumb und aus mercklichen redlichen Urſachen uns darzu bewegende; So haben wür den Ehrſamben, Geiſtlichen, unſeren lieben andächtigen Abbt und Convent deſſelben Kloſters Salmansweyler, ſo ferr ſye ſolches hierinne für ſich ſelbs abgange, Mangel oder Gebrechen haben ſolten oder möchten, vergönnet und erlaubt, vergönnen und erlauben ihne auch von Römiſcher Käyſerl. Macht wiſſentlich in Crafft diß Briefs, zu ſolchen vorberührten ihren anligenden Notturfften, Beſchwehrungen und Schaden auf all und jegliche Perſohn, ſo ihne und ihrem Gottshauß zuſtehen und genennet werden aigen Lüthe, oder die ihne ſuſt als ihr Hinderſäſſen zuverſprechen ſtehen, wo die geſeſſen ſein, zimlich Steur und Auflag thun, und die von ihne erforderen, einnemmen und auffhöben, dieſelbe auch darumb ihme die zuraichen und zugeben anlangen ſollen und mügen, von allermänniglich ungehindert: Setzen und wöllen auch, daß ſoliches von allen und jeden ihren vorgemelten aignen Lüthen und Hinderſäſſen vollzogen, und daran an niemandt verhiendert werden ſollen oder mügen in einige Weiſe, als lieb einem jeglichen ſey zweinzig Marckh lötiges Goldes zu vermeiden, halb in unſer Käyſerl. Cammer, und den andern halben Theil den ehegenannten Abbt, Convent und Gottshauß unablöslich zubezahlen. Mit Urkhundt diß Briefs beſiglet mit unſerem Käyſerl. anhangenden Innſigel. Geben zu Gräz am Montag nach St. Franciſcen Tag, nach Chriſti Geburte vierzehen hundert und im ſibenzigſten, unſerer Reiche des Römiſchen im eins und deyßigſten, deß Käyſerthumbs im neunzehendten, und des Ungariſchen im zwelfften Jahrn.

§. 32. **Mehrers dieſer Käyſer Fridrich** de Anno 1487.

Wür Friderich, von GOttes Gnaden Röm. Käyſer, zu allen Zeiten Mehrer des Reichs, zu Hungarn, Dalmatien, Croatien ꝛc. König, Hertzog zu Oeſterreich, zu Steur, zu Kärndten, und zu Crain, Herr auff der Windiſchen Marckh und zu Portenau, Grave zu Habſpurg, zu Tyrol, zu Pfürt, und zu Kyburg, Marggraf zu Burgau, und Landtgraf in Elſäß ꝛc. Bekhennen offentlich mit dieſem Brief und thun khundt allermänniglich, wiewohl wür aus angebohrner Güethe und Käyſerl. Mildigkheit allen und jeglichen Unſeren, und des Heil. Reichs Underthanen und Getreuen unſer Käyſerl. Gnad mit zutheilen und zubeweiſen genaigt ſein, jedoch ſo würdt unſer Käyſerl. Gemüethe mehr bewegt, die Perſohnen, ſo der Welt Uppichkeit zuruck ſchlagen, und GOtt dem Allmächtigen in einem geiſtlichen und lauteren Leben dienen, bey Frid, Ruhe, und Gemach zu behalten, und ſye mit unſeren Käyſerlichen Gnaden zu fürſehen: Wann wür nu den lobl. Gottsdienſt, ſo täglichs durch die Ehrſamben unſer lieben andächtigen Abbt und Convent des Gottshauß Salmansweyler, das uns, und dem Heiligen Reiche ohn mittel zugehöret, vollbracht würd, auch das merckhlich darlegen, ſo ſye uns und dem Heili-

gen Reiche in unſeren und des Reichs ſchwehren Kriegs-Läuffen, und in ander Weeg gethan, und darzu die groſſen Gaſtung und Schäden, die ſye täglichs haben müſſen, und dardurch das wo ine darinn durch uns als Römiſcher Käyſer Oberſten und rechten Vogt, und Beſchirmber deſſelben Gottshauſes nit gnädig Hilff erzaigt werden ſolt, in gantz Abnemmen und Verderben fallen möcht, angeſehen und betracht, und darumb und damit daſſelb Gottshauß in Würden und Weeſen behalten, und den Löblichen Gottsdienſt daſelbs des ſtattlicher vollbracht werde, mit wohlbedachtem Muethe, guethem Rathe, und rechter Wiſſen denſelben Abbt und Convent zu Salmansweyler und ihren Nachkhommen dieſe ſonder Gnad gethan, und ihnen gegönnt und erlaubt haben, thun gönnen und erlauben ihne auch von Röm. Käyſ. Macht Vollkommenheit wiſſentlich in Crafft diß Brieffs, alſo daß ſye jetzo und in khünfftig Zeit, wann das ihr und deſſelben Gottshauß Nottürfft erforderet, auf all und jeglich ihr arm Leuth, die man nennet aigen Leuth, ein zimblich Steur oder Auflag thun, die von ihne erforderen auffheben und einnemmen, und zu ihren, und ihres Gottshauſes Nottürfften wenden und kehren, und all die, ſo ſich ſolches Auflaags oder Steur zugeben ſperren oder wüdern wurden, in was Schein das beſchehe, mit gebührlichen Pönen ſtraffen und pieſſen, darzu nöthen und dringen, daß auch ſye und ihr Nachkhommen Macht und Gewalt haben den Schürmb, ſo ſye bißher, als ſye uns berichten, bey unſeren und des Heiligen Reichs Land-Vögten in Schwaben geſucht und gehabt haben, wann ihnen das gelegen ſein will abzukhünden, und einen anderen, ſo zu einer jeden Zeith in und dem Gottshauß nuzlich und füeglich bedunckhet, erkhieſen, und nemmen, die wüderumb abſezen, und andere an ihr ſtatt, ſo offt es die Nottürfft ihres Gottshauſes erforderet, ſezen ſollen und mögen, von allermänniglich unverenderet, und wann ſye alſo einen Schürmb-Herren abgekhündt, und ihn ſein vergangen und verfallen Schürmb-Gelt nach Billichkeit geraicht und gegeben haben, daß ſye dann demſelben weiter ſolches Schirm Gelts noch anderer Sachen halben nichts mehr zugeben ſchuldig ſein in khein Weiſe: doch das ſye zu einer jeden Zeit kheinen zu Schürmb-Herrn nemmen, er ſey dann uns und unſeren Nachkhommen am Reich darzu gefällig, und zugelaſſen, und ſuſt nicht, auch uns und dem Heil. Reiche an unſer Käyſerl. Oberkheit und Gerechtigkheit unvergriffentlich und unſchädlich, und gebieten darauff allen und jeglichen unſeren und des Heil. Reichs Churfürſten, Fürſten, Geiſtlichen und Weltlichen, Prälaten, Grafen, Freyen, Herren, Ritteren, Knechten, Haubtleuthen, Vizdhumben, Vögten, Pfleegern, Verweeſern, Ambtleuthen, Schultheiſſen, Burgermeiſteren, Richteren, Burgeren, und Gemeinden, und ſunſt allen anderen unſeren und des Reichs Underthanen und Getreuen, in was Würden, Standts, oder Weeſens die ſein, ernſtlich mit dieſem Brief, und wöllen, daß ſye die obgenanndten Abbt und Convent zu Salmansweyl und ihr Nachkhommen an dieſen unſeren Käyſerl. Gnaden, Gönnnng und Erlaubung, damit wür ſie obberührter maſſen fürſehen haben, nicht hindern noch irren, ſonder ſye die geruehlich gebrauchen, genüeſſen, und gänzlich dabey bleiben laſſen, und hiewüder nit thuen, noch jemandts zuthun geſtatten in khein Weiſe, als lieb einem jeglichen ſey unſer und des Reichs ſchwehre Ungnad, und Verluſtung einer Pöne, nemblich fünffzig Marckh löttiges Goldes zuvermeiden, die ein jeder, ſo offt er frevenlich hiewüder thete, uns halb in unſer und des Reichs Cammer, und den anderen halben Theile den obgenannten Abbt und Convent zu Salmansweyler und ihren Nachkhommen unablöslich zubezahlen verfallen ſein ſoll. Mit Urkhundt diß Brieffs beſiglet mit unſer Käyſerl. Majeſt. anhangendem Innſigel. Geben zu Nürnberg am 26. Tag des Monaths Maji, nach Chriſti Geburthe vierzehen hundert und im ſiben und achzigſten, unſerer Reiche des Röm. im 48ten, des Käyſerthumbs im 36ten, und des Ungariſchen im 29ten Jahren.

§. 33. **Die Lehr-Jungen, ſo zu Salmansweyl gelehrnet, und von daraus mit Lehr-Briefen abgefertiget ſeind, müſſen überall paſſiret werden.** Laut des Käyſerl. Privilegii Ferdinandi 2di de Anno 1623. **wie folget:**

Wür Ferdinandt der Ander, von GOttes Gnaden Röm. Käyſer, zu allen Zeiten Mehrer des Reichs, in Germanien, zu Hungarn, Böheimb, Dalmatien, Croatien, und Sclavonien ꝛc. König, Ertz-Hertzog zu Oeſterreich, Herzog zu Burgund, zu Brabandt, zu Steyr, zu Khärndten, zu Crain, zu Luzenburg, zu Würtemberg, Ober- und Nieder Schleſien, Fürſt zu Schwaben, Marggrave des Heil. Römiſchen Reichs zu Burgaw, zu Mähren, Ober- und Nieder Laußnitz, Gefürſteter Grave zu Habſpurg, zu Tyrol, zu Pfürt, zu Küburg, und zu Görz, Landt-Grave in Elſaß, Herr auf der Windiſchen Marckh, zu Portenaw, und zu Salins ꝛc. Bekhennen offentlich mit dieſem Brief, und thuen khundt allermänniglich, daß uns der Ehrſamb unſer lieber andächtiger Thomas Abbt des Gottshauß Salmansweyl in Underthänigkheit zu erkhennen geben, was maſſen bey jezgedachtem ſeinen anvertrauten Stüfft, ſeine Vorfahren, und er bis dahero von uralten und

und unverdenckhlichen Jahren ihr aigne Handtwerckhsleuth, ſo vihl mann deren bedürfftig geweſen zu täglichem des Gottshauß Gebrauch und Gelegenheit auff- und angenommen, und ſteetigs in ihrem Koſten und Dienſt-Gelt, wie noch erhalten, auch die jenige Jungen, ſo das Handtwerckh von ihnen erlehrnet, und ihre Lehr-Jahr ausgeſtanden, von ihrer Wanderſchafft ſolcher ihrer Lehr-Jahren und anders ihres Verhaltens mit genuegſammen Schein und Urkhundt abgefertiget, daß ſye aller Orthen in Städten, Märckhten, und Dörffern haben fort- und ihrem Handtwerckh unhinderlich nachkhommen können, damit ſye aber umb ſolcher ihrer erlehrnten Handtwerckher Willen deſto mehr geſichert, und ihnen deſto weniger fürgeruckht, oder ſye an ihrer Wohlfahrt gehinderet werden, auch aller Orthen in die Burger-Recht und Handtwerckhs-Zunfften einkhommen mögen; Als hat uns vorgemelter Abbt zu Salmansweyl demüethigſt angeruffen und gebetten, daß wür ihme, und jezgedachtem ſeinen anvertrauten Stüfft und Gottshauß hierüber unſer Käyſerl. Privilegium und Freyheit zu ertheilen gnädiglich geruehen wolten, des haben wür angeſehen, ſolch ſein demüethig zimbliche Bitt, und darumb mit wohlbedachtem Mueth, und rechter Wiſſen ermelten Abbten, und ſeinem Gottshauß Salmansweyl, daß nun hinführo die offt-ermelten Jungen, ſo das Handtwerckh auffrecht uud redlich erlehrnet, und ihre Lehr-Jahr ausgeſtanden, nach ihrer Wanderſchafft an allen Orthen, wie obgemelt, in die Burger-Recht und Handtwerckhs-Zunfften eingenommen werden ſollen, khönnen und mögen, als jez regirender Römiſcher Käyſer gnädiglich gegönnet und erlaubt, thuen das auch hiemit aus Röm. Käyſerl. Macht Vollkhommenheit wiſſentlich in Crafft diß Brieffs, und mainen, ſetzen und wöllen, daß nun hinführo obgemelte junge Handtwercks-Leuth, wie die Namen haben mögen, welche ihre Lehr-Jahr ausgeſtanden, vor obangeregter ihrer Wanderſchafft, ſolcher ihrer Lehr-Jahren, und anderes ihres Wohlverhaltens mit genuegſamber Urkhundt, und Schein, abgefertiget, aller Orthen in Städten, Märckhten und Dörffern fort- und in ihrem Handtwerckh unverhinderlich nachkhommen, und in die Burger-Recht und Handwercks-Zunfften, als obverſtanden, einkhommen mögen, und ſye ſich alſo mehrgemeltem Abbten des Gottshauß Salmansweyl ertheilten Privilegii und Freyheit, freyen, gebrauchen, genüeſſen ſollen und mögen, gleich wie andere Lehr-Jungen, ſo etwann in Reichs- und anderen Städten ihre Handtwerckh erlehrnet, und mit dergleichen Freyheiten begabt und verſehen ſeind, ſich deren freuen gebrauchen, und genüeſſen, von Recht oder Gewohnheit, doch uns und dem Heil. Reich, und ſonſt anderen an ſeinen Rechten und Gerechtigkeiten unvorgriffen und unſchädlich: Und gebiethen darauff allen und jeden Churfürſten, Fürſten, Geiſtlichen und Weltlichen, Prälaten, Graven, Freyen, Herren, Ritteren, Knechten, Landtvögten, Haubtleuthen, Vizdhomben, Vogten, Pfleegern, Verweeſeren, Ambtleuthen, Landt-Richteren, Schulthaiſſen, Burgermeiſteren, Richteren, Räthen, Burgeren, Gemainden, und ſonſt allen anderen Unſeren, und des Reichs Underthanen, und Getreuen, in was Würden, Standt oder Weeſen die ſeind, ernſtlich und veſtiglich mit dieſem Brief, und wöllen, daß ſye vihlgedachten Abbten zu Salmansweyler und deſſen Nachkhömbling an vorberührter unſerer Gönnung, Erlaubnuß, und Freyheit nicht irren, noch hinderen, ſonderen ſye derſelben, wie obſtehet, geruehiglich gebrauchen, freyen, genüeſſen, und gänzlich darbey bleiben laſſen, darwüder nichts thuen, noch des jemandts anderen zuthuen geſtatten, in khein Weiß, als lieb einem jeden ſey unſer und des Reichs ſchwehre Ungnad und Straff, und darzu ein Pön, nemblichen zehen Marckh löttiges Goldts zu vermeiden, die ein jeder, ſo offt er frevenlich hiewüder thete, uns halb in unſer Käyſerl. Cammer, und den anderen halben Theil offtgemelten Abbten und ſeinen Nachkhommen am Gottshauß Salmansweyl unnachläßlich zubezahlen verfallen ſeyn ſolle. Mit Urkhundt des Brieffs beſiglet mit unſerem Käyſerl. anhangenden Innſigel. Geben in Unſerer, und des Heil. Reichs Stadt Regenſpurg den ſechs und zwanzigſten Tag des Monaths Januarii, nach Chriſti unſeres lieben HErren und Seeligmachers Geburt ſechszehen hundert drey und zwanzigſten, unſerer Reiche des Röm. im vierten, des Hungariſchen im fünfften, und des Böheimiſchen im ſechſten Jahr.

Ferdinand.

§. XXXIV. **Dieſe und vihle mehrere Käyſerliche** Privilegia, **als** Exempel-**weiſe, Abzugs, Steur, Nach-Steur Freyheiten, welche alle anzuführen allzu weithläuffig wäre, ſeind von** Succeſſoribus, **Käyſerl. und Königl. Majeſtäten, auch Päbſten,** in ſpecie, **vom** Bonifacio 8vo **und mehreren allzeit** confirmirt, **und beſtändig erhalten worden; wie dann auch** An. 1659. Leopoldus Primus **aller glorwürdigſten Andenckens ſelbe ſammentlich allergnädigſt beſtättiget hat.**

Das

Das Dritte Capitel.

Privilegien und Exemptiones, ſo das Reichs-Stifft Salmansweyl von denen Römiſchen Päbſten erhalten.

§. 1.

WOrs Erſte iſt das Stifft Salmansweyl, gleich anderen Heyl. Ciſtercienſer Gotts-häuſern bey aignen Güthern, auch Gärten, Fiſchereyen und der Viehzucht ꝛc. von der Præſtation aller Zehenden, auch der Novalium befreyet, und zwar nit allein von jenen Oerthern, die ſie Geiſtliche daſelbſt mit eigener Hand Arbeit oder Speeſen angebauet, und noch vor dem allgemeinen Lateranenſiſchen Concilio inne gehabt, von welchen die gleich-nachgeſetzte Römiſche Päbſte in ihren dieſem Stiffte hierinnfalls beſonders-ertheilten Privilegien handlen, nemlich Innocentius III. im erſten Jahr ſeiner Regirung. Cæleſtinus, im dritten Jahr ſeines Pabſtthums. Innocentius IV. im achten Jahr ſeiner Regirung. Sixtus IVtus im 12ten Jahr ſeiner Regirung. Alexander tertius, im 19ten Jahr ſeiner Regirung. Bonifacius 8vus, im 8ten Jahr ſeiner Regirung. Honorius, im 3ten Jahr ſeiner Regirung. Lucius &c. ſondern auch von allen ihren eigenthümlichen Sachen, welche ſie ſo wohl vor als nach beſagtem Concilio erworben, ja auch von denenjenigen, von welchen allbereit jemands anderes Decimas oder Novales erhalten, laut des Päbſtlichen Privilegii Martini V. wie folget:

§. 2. Martinus Epiſcopus &c. Venerabilibus Fratribus Archi-Epiſcopis, Epiſcopis, & dilectis filiis Abbatibus, Prioribus, Decanis &c. Mandamus, quatenus Abbatem Ciſtercienſem, & omnes Abbates, Priores, Abbatiſſas, ac omnia & ſingula monaſteria, & ſingulares perſonas dicti Ordinis præſentia & futura, ubicunque pro tempore conſiſtentia a præſtatione decimarum, tam de poſſeſſionibus habitis ante & poſt Concilium Lateranenſe, quam de cætero, etiam de novalibus, ſive poſt Concilium hujusmodi acquiſitis, & acquirendis, quæ propriis ſumptibus excolunt, ſeu excolent, quam alias quomodocunque vel qualitercunque excolentur; & etiam de illis poſſeſſionibus, de quibus aliquis hactenus percepit, nec non de hortis, virgultis & piſcationibus ſuis, & de ſuorum animalium nutrimentis, ſinguli veſtrum omnino ſervetis immunes &c. 9. Kalend. Octobr. Pontific. Anno 7mo.

§. 3. **Ferner iſt Salmansweyl ebenfalls ſambt dem gantzen Ciſtercienſer-Orden von jenen Zehenden befreyet, die ſonſt ins gemein zur Hülff und Rettung des Heil. Landes pflegen** contribuiret **zu werden. Krafft folgenden** Privilegii **Pabſts** Gregorii:

Gregorius Epiſcopus Servus Servorum Dei, dilectis filiis legatis Apoſtolicæ ſedis, & univerſis Collectoribus decimæ proventuum Eccleſiaſticorum terræ Sanctæ ſubſidio deputatæ, ad quos litteræ iſtæ pervenerint, Salutem & Apoſtolicam Benedictionem. Petitio dilectorum filiorum Abbatis Ciſtercii, ejusque Coabbatum, & Conventuum univerſorum Ciſtercienſis Ordinis, nobis exhibita continebat, quod nos in Generali Concilio Lugdunenſi volentes terræ Sanctæ, quæ ab inimicis nominis Chriſtiani detinetur miſerabiliter occupata, procurare remedia, per quæ poſſet de illorum manibus liberari, decimam omnium proventuum Eccleſiaſticorum ipſius terræ Sanctæ ſubſidio duximus deputandam, ac poſtmodum intendentes ordinare ſeu taxare, quantum perſonæ ipſius ordinis de ſuis proventibus deberent ſolvere, eis per noſtras indulſimus litteras, ut de ipſorum proventibus nihil occaſione hujusmodi decimæ ſolvere tenerentur, quousque quantum per eos ſolvi deberet, per nos exiſteret ordinatum, diſtrictius inhibentes, ne collectores ipſius decimæ de ipſorum proventibus aliquid ab eis occaſione prædicta exigere attemptarent. Cum autem, quantum de eorum proventibus, fructibus & redditibus ſolvere debeant, duxerimus ordinandum, ac volentes, ut eisdem Abbatibus, & Conventibus de hujusmodi conceſſione noſtra votivus producatur effectus, vobis & ſingulis veſtrum per Apoſtolica ſcripta mandamus, quantum ab eisdem Abbatibus, & Conventibus, aut eorum monaſteriis, locis, ſeu Eccleſiis decimarum hujusmodi per vos, vel alium ſeu alios nullatenus exigatis: Non obſtantibus quibuscunque litteris Apoſtolicis, vobis aut aliquibus veſtrum ſub quacunque forma, aut expreſſione verborum directis hactenus, eo prætextu, quod continetur in eis, quod ab exemptis & non exemptis cujuscunque Ordinis, conditionis vel dignitatis exiſtant, prædictam decimam exigatis, ſeu impoſterum dirigendis, niſi hujusmodi litteræ dirigendæ nominatim de Ordine prædicto & conceſſione hujusmodi de verbo ad verbum fecerint mentionem Nos enim nihilominus excommunicationis, interdicti aut ſuſpenſionis ſententias, ſi quæ in perſonas dictorum Abbatum, ſive in Conventus ipſos, vel alicujus ejusdem Ordinis Monaſteria, Eccleſias, Domos, Grangias ſeu loca eorum per vos aut alium vel alios vobis mandantibus occaſione hujusmodi hactenus ſint prolatæ, vel impoſterum promulgari contigerit,

tigerit, ex nunc irritas decernimus & inanes. Datum Lugduni Kalend. Aprilis, Pontificatus noſtri anno quarto.

§. 4. **Eben beſagter Pabſt** Gregorius **hat gleicher maſſen die geſamten Frauen-Clöſter Ciſtercienſer-Ordens von der Beytrag-Steüer zur Rettung des Heil. Landes im 3ten Jahr ſeiner Regirung loß geſprochen, wie folget:**

Gregorius Epiſcopus, Servus Servorum Dei, dilectis in Chriſto Filiabus, Abbatiſſis & Conventibus univerſis Ciſtercienſis Ordinis Salutem & Apoſtolicam Benedictionem. Devotioni veſtræ præſentium authoritate concedimus, ut de fructibus, reditibus & proventibus veſtris eccleſiaſticis ſolvere non teneamini decimam ſuper ſubſidio Terræ Sanctæ in generali Concilio deputatam: Et inhibemus diſtrictius, ne quis prætextu ejusdem decimæ aliquid a vobis, vel monaſteriis veſtris, ſeu quibuscunque aliis pro vobis aut Monaſteriis veſtris ipſis exigere, vel extorquere præſumat. Nolentes, quod pro retardatione ſolutionis ipſius Decimæ aliquam Excommunicationis ſententiam latam hactenus, vel proferendam de cætero incurratis. Nulli ergo omnino hominum liceat hanc paginam noſtræ conceſſionis, inhibitionis & conſtitutionis infringere, vel ei auſu temerario contraire. Si quis autem hoc attemptare præſumpſerit, indignationem omnipotentis Dei, & beatorum Petri & Pauli Apoſtolorum ejus ſe noverit incurſurum. Datum Lugduni 5. Kalend. Novembr. Pontif. noſtri Anno 3tio

§. 5. **Ferner iſt der Ciſtercienſer-Orden, und mithin auch Salmanßweyl befugt, in jenen Pfarteyen, in welchem ihme die ſo genannte** Veteres Decimæ **zugelaſſen, auch die** Novales **für ſich zu heben, laut folgenden** Privilegii **Pabſts** Innocentii.

Innocentius Epiſcopus, Servus Servorum DEI, dilectis filiis Abbati Ciſtercii, ejusque Coabbatibus, & Conventibus univerſis Ciſtercienſis Ordinis Salutem & Apoſtolicam Benedictionem. Juſtis petentium deſideriis dignum eſt, nos facilem præbere conſenſum, & vota, quæ a rationis tramite non diſcordant, effectu proſequente complere. Ea propter, dilecti in Domino filii, veſtris juſtis precibus inclinati, authoritate vobis præſentium indulgemus, ut in Parochiis illis, in quibus vobis veteres Decimæ ſunt conceſſæ, novalium quoque, de quibus aliquis hactenus non percepit, proportione, qua veteres vos contingunt, percipere valeatis. Nulli ergo omnino hominum liceat hanc paginam noſtræ conceſſionis infringere, vel ei auſu temerario contraire. Si quis autem hoc attemptare præſumpſerit, indignationem Omnipotentis DEI & Beatorum Petri & Pauli Apoſtolorum ejus ſe noverit incurſurum. Datum Lugduni 6. Kalend. Junii, Pontificatus noſtri Anno ſeptimo

§. 6. **Das** exempte **Stifft Salmanßweyl iſt unter den Schutz des H. Apoſtels** Petri, **und den Päbſtlichen auf- und angenommen, alſo zwar, daß es alleine dem Römiſchen Stuhl underwürffig, und zu gehorſamen ſchuldig iſt, laut folgenden** Privilegii **Pabſts** Alexandri III.

Alexander Epiſcopus, Servus Servorum DEi, dilectis filiis, Chriſtiano Abbati Monaſterii Sanctæ Mariæ de Salem, ejusque Fratribus tam præſentibus quam futuris Regularem vitam profeſſis. Religioſam vitam eligentibus Apoſtolicum convenit adeſſe præſidium, ne forte cujuslibet temeritatis incurſus, aut eos a propoſito revocet, aut robur, quod abſit, Sacræ Religionis infringat. Ea propter, dilecti, in Domino filii, veſtris juſtis poſtulationibus clementer annuimus, & præfatum Monaſterium beatæ Dei Genitricis, ſemperque Virginis Mariæ, in quo divino eſtis obſequio mancipati, ſub beati Petri, & noſtra protectione ſuſcipimus. &c.

§. 7. **Dergleichen Schutz-Privilegium auch der Pabſt** Joannes **der 22. im erſten, und hinwiederum ein anders im anderten Jahr ſeiner Regierung dieſem Stifft verliehen, wie folget:**

Joannes Epiſcopus, Servus Servorum DEI dilectis filiis, Abbati & Conventui Monaſterii de Salem Ord. Ciſterc. Conſtant. Diœceſis Salutem & Apoſtolicam, Benedictionem. Cum a nobis petitur, quod juſtum eſt & honeſtum, tam vigor æquitatis, quam ordo exigit rationis, ut id per ſolitudinem officii noſtri ad debitum perducatur effectum. Eapropter, dilecti in Domino filii, veſtris juſtis poſtulationibus grato concurrentes aſſenſu, perſonas veſtras & locum, in quo divino eſtis obſequio mancipati, cum omnibus bonis, quæ in præſentiarum rationabiliter poſſidetis, aut in futurum juſtis modis, præſtante Domino poteritis adipiſci, ſub beati Petri & noſtra protectione ſuſcipimus: Specialiter autem decimas, terras, vineas, prata, paſcua, nemora, molendina, & alia Bona veſtra, ſicut ea omnia juſte & pacifice obtinetis, vobis, & per vos Monaſterio veſtro, authoritate apoſtolica confirmamus, & præſentis ſcripti patrocinio communimus. Nulli ergo omnino hominum liceat hanc paginam noſtræ protectionis & confirmationis infringere, vel ei auſu temerario contraire. Si quis autem hoc attemptare

præſumpſerit, indignationem omnipotentis DEi, & beatorum Petri & Pauli Apoſtolorum ejus, ſe noverit incurſurum. Datum Avinione 15. Cal. Junii, Pontificatus noſtri Anno ſecundo.

Und ferner ein gleichmäßiges Pabſt Cæleſtinus **der dritte**, Anno 1194.

§. 8. **Welche** Exemption **auch auf die Ordens**-Familiares **zu** extendi**ren iſt, laut des** Privilegii Innocentii 4ti Lugduini 6. Kal. Junii, **ſeines Pabſtthums im ſiebenden Jahr.**

§. 9. **Zu Salmanßweyl hat niemand anders einiges Schutz-Ambt als der Römiſche Pabſt in Geiſtlichen- und der Römiſ. Käyſer in weltlichen Sachen, wie ſolches** decreti**ret Pabſt** Eugenius, **und Pabſt** Alexander 4tus, **im vierdten Jahr ſeiner Regirung.**

§. 10. **Die Salmanßweyliſche** Grangiæ, **genüſſen die** Immunität **oder Freyheit. Alſo** Alexander **der dritte**, Anno 1177. **im 19ten Jahr ſeines Pabſtthums, vermög eines beſondern** Privilegii, **worinnen folgende** Formalia:

Authoritate Apoſtolica prohibemus, ut intra clauſuras locorum ſeu Grangiarum veſtrarum nullus violentiam vel rapinam, ſive furtum committere, aut ignem apponere, ſeu hominem capere, vel interficere audeat. &c.

§. 11. **In welchem** Privilegio **auch noch folgendes in Sach der freyen Aufnahm der** Novitzen, **und** Stabilität **der** Profeſſen, **enthalten iſt:**

Liceat etiam vobis Clericos vel Laicos e Seculo fugientes liberos & abſolutos ad converſionem recipere, & in veſtro monaſterio ſine contradictione qualibet retinere: Prohibemus inſuper, ut nulli Fratrum veſtrorum poſt factam in loco veſtro profeſſionem, fas ſit de eodem loco absque licentia Abbatis ſui diſcedere; diſcedentes vero ſine communium Litterarum veſtrarum cautione nullus audeat retinere, præſenti quoque decreto ſancimus, ut nullus infra milliare a Monaſterio veſtro ædificare præſumat Eccleſiam, unde quies & religio veſtra merito poſſit turbari.

§. 12. **Eben dieſes hat** decreti**ret** Cæleſtinus 3tius, Anno 1194. **im 4tem Jahr ſeines Pabſtthums:**

Prohibemus inſuper, ut nulli Fratrum veſtrorum poſt factam in veſtro Monaſterio profeſſionem, fas ſit absque Abbatis ſui licentia, de eodem loco diſcedere, diſcedentem vero absque communi Litterarum cautione nullus audeat retinere. Quod ſi quis forte retinere præſumpſerit, licitum ſit vobis in ipſos Monachos ſive Converſos ſententiam regularem proferre.

§. 13. **Niemand ſoll ſich in denen Salmanßweyliſchen** Grangiis **des Ambts einiger** Advocatiæ **oder Schutzes anmaſſen, ꝛc. laut des obigen** Contextus.

Paci quoque & tranquillitati veſtræ pro officii noſtri debito providentes, Authoritate Apoſtolica prohibemus, & ſub interminatione anathematis interdicimus, aliquem in Abbatia vel in Grangiis veſtris Advocatiam ſibi ſine Abbatis & Fratrum voluntate aliquatenus vendicare, ſed nec ullus intra clauſuram Monaſterii ſeu Grangiarum ſuarum violentiam, rapinam ſeu furtum committere, aut ignem apponere, vel homines capere, vulnerare, vel interficere aliqua temeritate præſumat. Inſuper ſancimus Apoſtolica Authorite, ut quemadmodum a Prædeceſſoribus noſtris felicis memoriæ Papis Innocentio, Eugenio, & Alexandro ſtatutum eſt, nullus Epiſcopus, neque aliqua perſona ad Synodos vel Conventus forenſes vos invitos ire compellat.

§. 14. **Die Salmanßweyliſche Prälaten ſeynd** privilegi**ret**, quatuor Minores Ordines, **oder die vier erſten Weyhungen, desgleichen (welches etwas ungemeines und beſonderes iſt) den** Ordinem Subdiaconatus **nicht allein ihren eigenen** Profeſſen, **ſondern auch denen Geiſtlichen anderer dem Stifft Salmanßweyl untergebene Clöſter zu** conferi**ren, der Jnful, des Stabs, und übrigen** Pontifical-Ornats **ſich zu gebrauchen, die** profanir**te Kirchen, und andere geiſtliche Oerther hinwiederum zu** reconciliir**en, Altäre, Kelche und ſonſt-gewöhnliches Kirchen-Gewandt einzuweyhen, ꝛc. Kraft folgender** Bulla:

Nicolaus Epiſcopus, Servus Servorum DEI dilectis filiis Abbati, Conventui Monaſterii in Salem Romanæ Eccleſiæ immediate ſubjecti, Ciſterc. Ordinis, Conſtant. Diœceſis Salutem & Apoſtolicam Benedictionem. Speciali gratia & favore vos illa de cauſa dignos potiſſime reputamus, quia ſicut accepimus, toto cordis affectu ſemper ad hoc intenditis, ut per laudabilis vitæ ſtudium in conſpectu DEI & hominum fulgeatis. Cum itaque ſicut oblata nobis nuper pro parte veſtra petitio continebat, interdum contingat, Monaſterium veſtrum in Salem Romanæ Eccleſiæ immediate ſubjectum, Ciſterc. Ord. Conſtant. Diœceſis, & utriusque Sexus Mona-

Monaſteria, Parochiales Eccleſias, aliaque illi loca ſubjecta, eorumque Eccleſias & Cæmiteria per effuſionem ſanguinis vel ſeminis, aut alias pollui & violari, pro quorum reconciliatione facienda grave admodum atque diſpendioſum vobis exiſtit, ad ordinarium accedere. Unde ſi tibi, Fili Abbas, ac Succeſſoribus tuis Abbatibus dicti Monaſterii pro tempore exiſtentibus concederetur, quod Monaſteria, Eccleſias, loca & Cæmiteria prædicta, quotiens opportunum fuerit, reconciliare, nec non tam Monaſterii prædicti, quam aliorum ſubjectorum Monaſteriorum & locorum Monachos in Acolythos & Subdiaconos temporibus debitis, & a jure ſtatutis ordinare, ac in Monaſteriis & locis prædictis ſita Altaria, Calices atque libros, & alia ad cultum divinum deputata & opportuna ornamenta benedicere poſſes, ac ipſi Succeſſores tui poſſent, profecto Monaſterium prædictum, quod inſigne exiſtit, & cujus pro tempore Abbas ex indulto felicis recordationis Urbani Papæ VI. Prædeceſſoris noſtri, annulo, mitra, & baculo Paſtorali in prædicto, & aliis Monaſteriis, Parochialibus Eccleſiis, ac locis illi ſubjectis & incorporatis libere & licite uti poteſt, in majori honore & reverentia haberetur, ac propter promotionem dictorum Monachorum ad eosdem ordines præfatus cultus divinus in aliis Monaſteriis, & aliis locis prædictis continuum augmentum ſuſciperet & incrementum, ac etiam incommoditatibus & laboribus, quos in accedendo ad ordinarium prædictum vos ſubire oportet, debita foret cum honeſtate proviſum. Quare pro parte veſtra nobis fuit humiliter ſupplicatum, ut in præmiſſis vobis opportune providere, de benignitate Apoſtolica dignaremur. Nos igitur, qui religioſas perſonas, ut devotius & quietius eorum vota altiſſimo perſolvere poſſint, a laboribus & expenſis ac diſpendiis, quantum cum Deo possumus, relevare ſatagimus, hujusmodi ſupplicationibus inclinati, ut tu Fili Abbas, ac Succeſſores tui Abbates dicti Monaſterii pro tempore exiſtentes, quotiens opportunum fuerit, Monaſterium, Eccleſias, loca, & Cæmiteria prædicta per vos ipſos, vel per aliquem e Monachis dicti Monaſterii in Sacerdotio conſtitutum, aqua Gregoriana prius, ut moris eſt, benedicta reconciliare, nec non Monachos Monaſteriorum & locorum prædictorum, ſi fuerint idonei, & aliud eis canonicum impedimentum non obſiſtat, temporibus a jure ſtatutis in Acolythos & Subdiaconos ordinare, ac Altaria, Calices, libros, & alia ad divinum cultum deputata opportuna ornamenta hujusmodi benedicere libere & licite poſſitis, ac ipſi Succeſſores tui poſſint, authoritate Apoſtolica, tenore præſentium indulgemus: Non obſtantibus conſtitutionibus ac ordinationibus Apoſtolicis, cæterisque contrariis quibuscunque. Nulli ergo omnino hominum liceat hanc paginam noſtræ conceſſionis infringere, vel ei auſu temerario contraire. Si quis autem hoc attentare præſumpſerit, indignationem Omnipotentis Dei, & beatorum Petri & Pauli Apoſtolorum ejus ſe noverit incurſurum. Datum Romæ apud Sanctum Petrum An. Incarnationis Dominicæ 1454. decimo Kal. Martii, Pontificatus noſtri Anno octavo.

§. 15. **Welches auch allbereit vorhero, ſo viel den** Uſum **der** Pontificalium, **als der** Inful, **des Rings und Staabs belanget,** Urbanus VI. **denen alldaſigen** Prælaten **laut folgenden** Privilegii **verliehen:**

Urbanus Epiſcopus, Servus Servorum DEI, dilectis Filiis, Wilhelmo Abbati & Conventui Monaſterii in Salem Ciſterc. Ordinis, Conſtant. Diœceſis, ſalutem & Apoſtolicam benedictionem. Expoſcit veſtræ devotionis ſinceritas, & Religionis promeretur honeſtas, ut tam vos, quos ſpeciali dilectione proſequimur, quam Monaſterium veſtrum dignis honoribus attollamus. Hinc eſt, quod nos veſtris in hac parte ſupplicationibus inclinati, ut tu Fili Abbas, & Succeſſores tui Abbates dicti Monaſterii, qui pro tempore fuerint, mitra & annulo ac baculo Pontificalibus in dicto Monaſterio veſtro, ac in aliis Monaſteriis & Prioratibus dicto veſtro Monaſterio ſubjectis, ac in Parochialibus Eccleſiis ad vos pertinentibus libere uti poſſitis, felicis recordationis Alexandri PP. 4ti, Prædeceſſoris noſtri, quæ incipit: *Abbates*, & aliis quibuscunque conſtitutionibus Apoſtolicis in contrarium editis nequaquam obſtantibus, vobis & eisdem Succeſſoribus authoritate Apoſtolica de ſpeciali gratia tenore præſentium indulgemus. Nulli ergo omnino hominum liceat hanc paginam noſtræ conceſſionis infringere, vel ei auſu temerario contraire. Si quis autem hoc attemptare præſumpſerit, indignationem Omnipotentis Dei, & beatorum Petri & Pauli Apoſtolorum ejus ſe noverit incurſurum. Datum Neapoli apud majorem Eccleſiam Neapolitan. 3. Kalend. Febr. Pontificatus noſtri Anno ſexto.

§. 16. **Das Stifft Salmanßweyl, ſo ein fürnehmes Mit-Glied iſt der** Congregation S. Bernardi **Ciſtercienſer-Ordens in Ober-Teutſchland, hat einen** Univerſal- **und allgemeinſamen Mit-Genuß aller geiſtlichen und zeitlichen** Privilegien, **Freyheiten,** Indulten, Indulgentien, Exemptio**nen und** Immunitäten, **durchgehends mit allen Geiſtli-**

chen Ordens-Ständen, Congregationen, Gottes-Häuſern, und ſamtlichen Geiſtlichen Oerthern, ſo wohl zu Rom, als durch die gantze Chriſtenheit, Krafft folgender Bullæ Pabſts Urbani VIII.

Urbanus Papa Octavus, ad perpetuam rei memoriam. Romanus Pontifex pro injuncto ſibi munere perſonarum Eccleſiaſticarum quarumlibet, præſertim regularium vota, Religionis propagationem & augmentum reſpicientia ad exauditionis gratiam libenter admittit, prout in Domino conſpicit expedire. Alias ſiquidem a fel. record. Gregorio Papa XIV. Prædeceſſore noſtro emanavit Breve tenoris ſubſequentis, videlicet: Gregorius Papa XIV. ad perpetuam rei memoriam. Romanus Pontifex religioſorum congregationibus, illarumque perſonis, præſertim ſub regulari obſervatione & reformatione altiſſimo famulantium a ſede Apoſtolica conceſſa privilegia, nedum confirmare, & approbare, ſed & alia aliorum ordinum regularibus perſonis & piis locis conceſſa ad eos quandoque extendere & ampliare conſuevit, prout eorundem religioſorum vota expoſcunt, & ipſe conſpicit in Domino ſalubriter expedire. Sane dilecti filii, generalis Reformator, Abbates, Priores & Monachi totius congregationis regularis obſervantiæ S. Bernardi Ord. Ciſterc. Regnorum Hiſpaniæ nobis nuper exponi fecerunt, quod alias per fel: record. Martinum V. Eugenium IV. nonnullosque alios Romanos Pontifices, Prædeceſſores noſtros, & ſedem prædictam diverſa Privilegia, gratiæ & indulta, tam eidem Ordini Ciſtercienſi, quam dictæ congregationi, eorumque monaſteriis, domibus, perſonis, & locis generaliter & ſpecialiter ac particulariter conceſſa, ſeu forſan per eosdem, & noviſſime per piæ memoriæ Sixtum Papam V. Prædeceſſorem noſtrum confirmata & approbata, ac innovata & extenſa, ſeu amplificata fuerint, prout in Litteris Apoſtolicis deſuper confectis plenius continetur. Cum autem firmius ſubſiſtant ea, quæ ſæpius fuerint Apoſtolico munimine roborata, cupiunt præfati Generalis, Abbates, Priores, ac aliæ utriusque ſexus dictæ congregationis perſonæ pro illorum ſubſiſtentia firmiori per nos confirmari & approbari, nec non pro ipſorum Generalis, & Perſonarum Regularium ejusdem congregationis conſolatione, & religionis augmento, quæcunque tam eidem Ciſtercienſi, quam quibusvis aliis ſimilium vel diſſimilium Ordinibus & Religionibus, eorumque congregationibus, Monaſteriis, Domibus, Eccleſiis, piis ac charitativis Locis, illorumque quibusvis Superioribus, ac utriusque Sexus Regularibus perſonis conceſſa Privilegia, Facultates, & Indulta quæcunque & qualiacunque ſint, ad præfatam congregationem Regularis obſervantiæ S. Bernardi, illiusque Monaſteria, & quascunque utriusque ſexus Regulares Perſonas extendi, illasque & illa eis communicari. Quare pro parte dictorum Generalis Reformatoris, Diffinitorum, Conſiliariorum, Viſitatorum, Abbatum, & aliarum dictarum perſonarum, nobis fuit humiliter ſupplicatum, quatenus eorum deſiderio annuere, aliasque in præmiſſis opportune providere, de benignitate Apoſtolica dignaremur. Nos, qui Regularium votis, præſertim Religionis augmentum concernentibus libenter annuimus, eaque favoribus proſequimur opportunis, ſingulorum privilegiorum, gratiarum & indultorum, ac deſuper confectarum litterarum hujusmodi tenores præſentibus pro ſufficienter expreſſis habentes, nec non Generalem Reformatorem, Deffinitores, Conſiliarios, Viſitatores, Abbates, Priores, Monachos, eorumque utriusque ſexus ſingulares perſonas a quibusvis excommunicationis, ſuſpenſionis & interdicti, aliisque Eccleſiaſticis ſententiis, cenſuris & pœnis a jure vel ab homine quavis occaſione vel cauſa latis, ſi quibus quomodolibet innodatæ exiſtunt, ad effectum præſentium duntaxat conſequendum, harum ſerie abſolventes, & abſolutas fore cenſentes, hujusmodi ſupplicationibus inclinati, omnia & ſingula cujusvis generis privilegia, prærogativas, conceſſiones, facultates, exemptiones, libertates, conſervatorias, immunitates & indulta, abſolutiones, diſpenſationes ac peccatorum remiſſiones, indulgentias, etiam plenarias, cæterasque gratias ſpirituales & temporales etiam per modum communicationis & extenſionis dicto Ordini Ciſtercienſi, ac hujusmodi congregationi, illorumque utriusque ſexus Monaſteriis, domibus, Conventibus, Eccleſiis, Collegiis, piis ac charitativis locis, rebus & bonis, nec non eorum Abbatibus generalibus, eorumque Capitulis, Deffinitoribus, Conſiliariis, Viſitatoribus, Abbatibus, etiam quatuor Primis, Prioribus, Officialibus, Miniſtris, ac omnibus aliis eorum Superioribus, Prælatis, Monachis, Monialibus, & illorum utriusque ſexus ſingularibus perſonis in genere & in ſpecie, ac tam conjunctim, quam diviſim, aut alias per præfatos & quoscunque alios Romanos Pontifices, Prædeceſſores noſtros, & nos, ſedemque Apoſtolicam, ejusque Legatos & Nuntios, ſub quibuscunque tenoribus & formis etiam ad quorumvis inſtantiam, quomodolibet conceſſa, ſeu communicata & extenſa, nec non deſuper confectas litteras & ſcripturas quascunque cum omnibus & ſingulis clauſulis in eis contentis, quatenus

ſint

ſint in uſu, & decretis Concilii Tridentini non adverſentur, Apoſtolica authoritate, & ex noſtra certa ſcientia, tenore præſentium perpetuo approbamus & confirmamus, illisque perpetuæ & inviolabilis firmitatis robur adjicimus, ac omnes & ſingulos tam juris quam facti, ac ſolennitatum quarumcunque quomodolibet omiſſarum defectus, ſi qui forſan intervenerunt, in eisdem ſupplemus, & pro potiori cautela, illa omnia & ſingula in eisdem contenta & comprehenſa cum illarum extenſionibus, communicationibus & amplificationibus eidem congregationi S. Bernardi, ac ſingulis ejus Monaſteriis, domibus, locis, eorumque ſuperioribus, & utriusque ſexus regularibus perſonis de novo concedimus, & de uno eorum Monaſterio ad aliud concedendo ſine ulla differentia extendimus. Et inſuper ob ſingularem reformationem & obſervantiam dictæ congregationis, in eisdemque Monaſteriis inſtitutam & conſervatam, eosdem amplioribus favoribus condecorare volentes, omnia & ſingula privilegia, prærogativas, conceſſiones, antelationes, favores, facultates, declarationes, abſolutiones, relaxationes, diſpenſationes, ſtationes, indulgentias etiam plenarias, ac peccatorum remiſſiones, conſervatorias, immunitates, exemptiones, libertates, præeminentias & indulta cujusvis generis exiſtentia, cæterasque gratias ſpirituales & temporales tam eidem Ciſtercienſi, ejusque Abbati & Capitulo etiam generali, ac quibusvis illius Monaſteriorum Abbatibus, & Primis quatuor de firmitate, Pontiniaco, Clara Valle, & Morimundo, quam etiam S. Benedicti, & quibusvis aliis ſimilium & diſſimilium Ordinibus & Religionibus ſub quibusvis regulis, conſtitutionibus aut ordinationibus, degentibus ſeu militantibus, & quibusvis illarum reſpective congregationibus, militiis, eorumque Profeſſoribus, ac utriusque ſexus eorum Monaſteriis, Domibus, Eccleſiis, nec non Collegiis, Univerſitatibus, Confraternitatibus, piis ac charitativis locis, eorumque in quibusvis feſtivitatum, ac aliis diebus Eccleſias viſitantibus, ac earundem Religionum Generalibus Præſidentibus, & quibusvis Superioribus, Prælatis ac Capitulis etiam generalibus, provincialibus, ſeu intermediis, eorum Deffinitoriis, Abbatibus, Prioribus, Deffinitoribus, Conſiliariis, & quibusvis Officialibus, Rectoribus, Miniſtris, Monachis, Novitiis, Monialibus, Fratribus, Converſis, Confratribus, Procuratoribus, Familiaribus, Benefactoribus, ac eorum & earum utriusque ſexus quibusvis regularibus perſonis, tam in urbe, quam in quibuscunque mundi partibus conſiſtentia, ſeu conſiſtentibus, etiam illornm intuitu, aut alias quomodolibet conceſſa, quibus de jure, uſu & conſuetudine, vel privilegio, ſeu conceſſione Apoſtolica, Regia vel Imperiali, Archi-Epiſcopali, Epiſcopali in genere vel in ſpecie, ac tam conjunctim quam diviſim, etiam per ſolam ſignaturam, vel vivæ vocis oracula, aut per viam communicationis, & extenſionis, & motu proprio, aut alias quomodolibet utuntur, potiuntur & gaudent, ac uti, frui, potiri, & gaudere quomodolibet poſſunt, quorum tenores præſentibus habere volumus pro expreſſis, ac de verbo ad verbum inſertis, etiamſi talia ſint, vel forent, quæ ſpecialem & individuam requirerent mentionem, & ſeu particularem inſertionem, ad primo-dictam congregationem regularis obſervantiæ S. Bernardi, ac ſingula illius tam virorum, quam mulierum Monaſteria, illorumque quorumcunque Superiores, Prælatos, ac utriusque ſexus quascunq; regulares & ſingulares perſonas, ita quod dicta congregatio S. Bernardi, ac utriusq; ſexus ejus Monaſteria, Prioratus, Grangiæ, Domus, Eccleſiæ, Collegia, pia & charitativa loca, ſanctorumque feſtivitates, Conventus & Capitula, etiam generalia, particularia vel intermedia, generalisque Reformator, Diffinitores, Conſiliarii, Viſitatores, Abbates, Abbatiſſæ, Priores, & quicunque alii Superiores, Officiales & Miniſtri, Monachi & Moniales, Novitii, Fratres, Converſi, Donati, Oblati, Commiſſi, Familiares, Confratres, Procuratores, ac negotiorum Geſtores, Benefactores, & aliæ ſingulares utriusque ſexus regulares perſonæ, ac eorum res & bona ſub eorum cura, & ſecundum ejusdem congregationis inſtituta nunc & pro tempore viventes & exiſtentes præmiſſis omnibus & ſingulis æque pariformiter, reſpective, & absque ulla penitus differentia ſingula ſingulis concernentia, perinde acſi ea omnia illis & eorum ſingulis principaliter & expreſſe, & non ad inſtar conceſſa fuiſſent, acſi in eis talis Ordo & Congregatio S. Bernardi primo-dicta, illiusque Capitula, Monaſteria, Eccleſiæ, dictique Superiores, Prælati, ac utriusque ſexus dictæ perſonæ, res, & bona expreſſa & prænominata fuiſſent & eſſent, ac ſi pro & in favorem eorundem a ſede Apoſtolica, a principio emanaſſent, & fuiſſent immediate conceſſa (in quantum eidem congregationi expediat, ejusque gubernio, conſtitutionibus & deffinitionibus non adverſentur) uti, frui, & gaudere libere & licite poſſint, & valeant, authoritate & tenore præſentium concedimus & indulgemus, illaque omnia & ſingula eis, & eorum cuilibet eadem authoritate, & tenore ſimiliter perpetuo extendimus, eisque communicamus. Decernentes præſentes

litteras nullo unquam tempore, quovis quæſito colore vel ingenio de ſubreptionis vel obreptionis aut nullitatis vitio, ſeu intentionis noſtræ vel alio defectu notari, argui, vel impugnari poſſe, neque ſub quibusvis ſimilium gratiarum revocationibus, limitationibus & ſuſpenſionibus, aut contrariis diſpoſitionibus pro tempore emanandis minime comprehendi, ſed ſemper ab illis excipi, & quoties illæ emanabunt, toties in priſtinum & validum ſtatum etiam ſub data per Superiores dictæ congregationis S. Bernardi, eligenda reſtitutas & de novo conceſſas fore, ac ſuos plenarios effectus ſortiri, & inviolabiliter obſervari, ſicque & non aliter per quoscunque judices quavis authoritate fungentes, etiam locorum ordinarios, ac Sacræ Romanæ Eccleſiæ Cardinales, etiam de Latere Legatos, Vice-Legatos, ſedis Apoſtolicæ Nuntios, & cauſarum Palatii Apoſtolici Auditores, ſublata eis, & eorum cuilibet quavis aliter judicandi, & interpretandi facultate, & authoritate judicari, & diffiniri debere, irritum quoque & inane, ſi ſecus ſuper his a quoquam quavis authoritate fulgente ſcienter vel ignoranter contigerit attentari, & nihilominus venerabilibus Fratribus noſtris, Toletano & Burgen. Archi-Epiſcopis, nec non dilectis Filiis Salemitan. Univerſitatis Scholaſtico, & Abbatibus Monaſteriorum S. Martini Compoſtellan. & S. Vincentii Oveten. Diœceſis, Ord. S. Benedicti, & Curiæ cauſarum Cameræ Apoſtolicæ generali Auditori per præſentes committimus & mandamus, quatenus ipſi, vel duo, aut unus eorum per ſe vel alium ſeu alios præſentes litteras alias ubi & quando opus fuerit, ac quoties pro parte generalis Reformatoris, Abbatum, Priorum, & Monachorum præfatorum, aut alicujus eorum fuerint requiſiti, ſolenniter publicantes, eisque in præmiſſis efficacis defenſionis præſidio aſſiſtentes faciant authoritate noſtra eadem præſentes litteras, & in eis contenta quæcunque inviolabiliter obſervari, ac plenum effectum ſortiri, nec non Generalem, Abbates, Priores & Monachos, aliosque præfatos, & eorum ſingulos omnibus præmiſſis frui, & gaudere, non permittentes eos ac eorum quemlibet deſuper contra præſentium tenorem, ſub quovis prætextu, vel ſubreptionis ſeu obreptionis, aut nullitatis vitio, vel defectu intentionis noſtræ, per quoscunque quomodolibet moleſtari, perturbari, vel impediri, contradictores quoslibet & rebelles etiam per ſententias, cenſuras & pœnas Eccleſiaſticas, aliaque opportuna juris & facti remedia, appellatione quacunque poſtpoſita compeſcendo, ac legitimis ſuper his habendis ſervatis proceſſibus ſententias, cenſuras & pœnas ipſas etiam iteratis vicibus aggravando, invocato etiam ad hoc, ſi opus fuerit, auxilio brachii ſecularis. Non obſtantibus præmiſſis, & de non expedientis litteris ſuper indulgentiis, ad inſtar piæ memoriæ Bonifacii 8vi, etiam Prædeceſſoris noſtri de una & in Concilio generali edita de duabus dictis, aliisque Apoſtolicis ac in Provincialibus & Synodalibus Conciliis editis generalibus vel ſpecialibus conſtitutionibus & ordinationibus, ac quorumvis Ordinum, Congregationum, Monaſteriorum, & regularium locorum præfatorum etiam juramento, confirmatione Apoſtolica, vel quavis firmitate alia roboratis ſtatutis, conſuetudinibus, declarationibus, & inhibitionibus, privilegiis quoque, indultis & litteris Apoſtolicis, etiam Legatis, Nuntiis & Ordinariis ac ordinibus præfatis, eorumque Superioribus & perſonis ſub quibuscunque tenoribus & formis etiam in fundatione vel dotatione obtentis, ac cum quibusvis etiam annullativis, caſſativis, infectivis, declarativis, exceptivis, modificativis, & mentis atteſtativis, etiam communicationis prohibitivis, aliisque efficacioribus & inſolitis clauſulis, & decretis irritantibus, ac etiam derogatoriarum derogatoriis, in genere vel in ſpecie etiam motu proprio & ex certa ſcientia, ac de Apoſtolicæ poteſtatis plenitudine, ac alias quomodolibet per Prædeceſſores noſtros, & nos, ſedemque Apoſtolicam etiam motu ſimili, & conſiſtorialiter, aut alias in contrarium præmiſſorum quomodolibet pro tempore conceſſis, confirmatis & iteratis vicibus, approbatis & innovatis: Quibus omnibus illorumque omnium & ſingulorum tenoribus, ac ſi de verbo ad verbum exprimerentur, & inſererentur, & non per clauſulas generales idem importantes præſentibus pro ſufficienter expreſſis & inſertis habentes, illis alias in ſuo robore permanſuris hac vice duntaxat, & harum ſerie ſpecialiter & expreſſe derogamus, cæterisque contrariis quibuscunque, aut ſi aliquibus communiter vel diviſim ab eadem ſit ſede indultum, quod interdici, ſuſpendi, vel excommunicari non poſſint, per litteras Apoſtolicas non facientes plenam & expreſſam, ac de verbo ad verbum de indulto hujusmodi mentionem. Volumus autem, quod earundem præſentium tranſumptis etiam impreſſis manu alicujus ex ſcribis præfatorum Abbatum aut Prælatorum, vel Notarii publici ſubſcriptis, & ſigillo alicujus Monaſterii dictæ Congregationis S. Bernardi, aut alterius perſonæ in dignitate Eccleſiaſtica conſtitutæ, munitis, eadem prorſus fides habeatur, in judicio & extra illud, ac ubique exhibeatur, quæ eisdem præſentibus adhiberetur, ſi forent exhibitæ vel oſtenſæ. Datum Romæ

Romæ apud S Petrum ſub annulo piſcatoris, die 28. Junii MDLXXXXI. Pontificatus noſtri Anno primo. Quare nos dilectos filios, Præſidem, univerſamque congregationem ejusdem S. Bernardi, Ciſtercienſis Ordinis, Superioris Germaniæ, ſpecialibus favoribus & gratiis proſequi volentes, eorumque ſingulares perſonas a quibusvis excommunicationis, ſuſpenſionis, & interdicti, aliisque eccleſiaſticis ſententiis, cenſuris & pœnis, a jure vel ab homine quavis occaſione vel cauſa latis, ſi quibus quomodolibet innodatæ exiſtunt, ad effectum præſentium duntaxat conſequendum, harum ſerie abſolventes, & abſolutas fore cenſentes, ſupplicationibus, illorum nomine nobis ſuper his humiliter porrectis inclinati, præinſertas litteras hujusmodi cum omnibus in eis contentis & expreſſis Privilegiis, prærogativis, conceſſionibus, facultatibus, exemptionibus, libertatibus, immunitatibus, aliisque indultis cujusvis generis exiſtentibus, tam ſpiritualibus quam temporalibus, ad præfatam congregationem, ac alia utriusque ſexus ejusdem Ordinis Monaſteria illi ſubjecta, & deinceps forſan ſubjicienda, illorumque Abbates, Abbatiſſas, Monaches, Moniales, & Perſonas, ita ut illis æque & pariformiter, ac ſine ulla prorſus differentia uti, frui, & gaudere libere, & licite poſſint & valeant, Apoſtolica authoritate tenore præſentium perpetuo extendimus & ampliamus, illaque omnia & ſingula eidem congregationi, aliisque ejusdem Ordinis ſubjectis & ſubjiciendis monaſteriis hujusmodi, quatenus tamen ſint in uſu, neque revocata, minusque ſub aliquibus revocationibus comprehenſa fuerint, communicamus. Decernentes præſentes litteras validas, firmas & efficaces exiſtere, & fore, ſuosque plenarios & integros effectus ſortiri & obtinere, ac omnibus, quos illæ concernunt, & concernent quomodolibet in futurum, in omnibus & per omnia pleniſſime ſuffragari, ſicque per quoscunque Judices, Ordinarios & Delegatos, etiam cauſarum Palatii Apoſtolici Auditores judicari & diffiniri debere, ac irritum & inane, ſi ſecus ſuper his a quoquam quavis authoritate ſcienter vel ignoranter contigerit attentari. Non obſtantibus noſtra de non concedendis indulgentiis ad inſtar, aliisque omnibus & ſingulis, quæ in præinſertis litteris conceſſa ſunt, non obſtare, cæterisque contrariis quibuscunque. Volumus autem, quod præſentium tranſumptis, & impreſſis manu alicujus perſonæ in dignitate Eccleſiaſtica conſtitutæ munitis eadem prorſus fides adhibeatur, quæ præſentibus adhiberetur, ſi forent exhibitæ vel oſtenſæ. Datum Romæ apud S. Mariam Majorem ſub Annulo Piſcatoris, die 10. Julii, An. 1624. Pontificatus Noſtri Anno primo.

V. Theatin m. p.

§. 17. **Woraus hiemit die Folgerung beyzumercken, daß, weilen beſagter Pabſt** Urbanus VIII. **die obangeführte** Gregorianiſche **der Spaniſchen** Congregation S. Bernardi **ertheilte allgemeinſame** Communications-Bulla, **der Seinigen, ſo er der ebenfals ſo benambſeten** Congregation S. Bernardi **in Ober-Teutſchland gegeben, vollkommentlich ſamt allen** Privilegien **und** Clauſulen **inſeriret, demnach ohngezweiffelt ſeye, daß hoch-gemelte Seine Heiligkeit** Urbanus **der Achte gleicher maſſen dem Ordens-Vicario** Generali **in Ober-Teutſchland, all-jenige Gewalt zu** abſolviren **und zu** diſpenſiren **ohne** Exception **beygeleget, welche Pabſt** Gregorius XIV. **dem** Reformatori Generali **der Spaniſchen** Congregation **verliehen.**

§. 18. **Das Stifft Salmansweyl hat ein beſonderes** Privilegium, **ſeine** incorporirte **entledigte Pfarreteyen mit tauglichen** Subjectis **und** Vicariis perpetuis, **ſo auch Salmansweyliſche Ordens- und Stiffts-Genoſſen mögen ſeyn, hinwiederum frey und ohngehindert zubeſetzen, ohne anderswoher einige Erlaubnuß hierinfalls einzuholen, laut folgender** Bulla:

Bonifacius Epiſcopus, Servus Servorum Dei, dilectis filiis Abbati & Conventui Monaſterii de Salem Ciſtercienſis Ordinis, Conſtant. Diœceſis, Salutem & Apoſtolicam benedictionem. Sinceræ devotionis affectus, quem ad nos, & Romanam geritis Eccleſiam, promeretur, ut petitionibus veſtris, illis præſertim, per quas veſtris, & monaſterii veſtri commoditatibus conſulitur, quantum cum Deo poſſumus, favorabiliter annuamus. Sane petitio pro parte veſtra, nobis, nuper exhibita continebat, quod olim in Luitkülch, in Bermatingen, in Pfullingen, in Schommerberg, in Sulmingen, in Oſtrach, in Bachopten, in Bürchvviler, in Stainbach, in Franckenhofen, & in Herzogenvveiler, Conſtant. Diœceſis Parochiales Eccleſiæ ex certis rationabilibus cauſis, & præſertim in relevamen onerum, vobis & veſtro monaſterio incumbentium, monaſterio præfato authoritate Apoſtolica in perpetuum unitæ & annexæ, ac incorporatæ, & in ſingulis Eccleſiis earundem, ſingulæ perpetuo Vicariæ inſtitutæ canonice extiterunt, pro ſingulis perpetuis Vicariis pro tempore in ſingulis Eccleſiis eisdem inſtituendis, & Domino ſervitutis congruis portionibus & fructibus, redditibus, & proventibus ſingularum Eccleſiarum prædictarum, de quibus iidem Vicarii congrue ſuſtentari, Epiſcopalia Jura ſolvere, & alia eis incumbentium,

cumbentia onera valerent ſupportare, nihilominus reſervatis, vosque Eccleſias præfatas vigore unionum, annexionum, & incorporationum earundem aſſecuti, illas per nonnulla tempora tenuiſtis in proprios uſus, prout etiam tenetis de præſenti. Cum autem, ſicut eadem petitio ſubjungebat, vos hactenus pro inſtitutionibus per Ordinarium Loci de perſonis per vos ad Vicarias prædictas præſentatis faciendis, & alias moleſtationes, & damna diverſa pertuleritis, pro parte veſtra nobis fuit humiliter ſupplicatum, ut vobis, & eidem monaſterio in præmiſſis prævidere, vobisque quod cedentibus vel decedentibus dilectis filiis perpetuis Vicariis Eccleſiarum prædictarum, qui nunc ſunt, vel alias easdem Vicarias quomodolibet committentibus, in ſingulis Vicariis prædictis, idoneos monachos ejusdem monaſterii, vel Presbyteros ſeculares inſtituere poſſitis, de ſpeciali gratia concedere de benignitate Apoſtolica dignaremur. Nos igitur hujusmodi ſupplicationibus inclinati, vobis, ut cedentibus, vel decedentibus Vicariis prædictis, vel Vicarias easdem alias quomodolibet committentibus, liceat vobis idoneos monachos monaſterii prædicti, vel Presbyteros ſeculares, prout vobis videbitur, per vos tamen loci Diœceſano præſentandos, qui Parochianorum Eccleſiarum prædictarum curam gerant, & Domino in eisdem deſerviant laudabiliter in Divinis, propria authoritate, & cujuscunque alterius licentia ſuper hoc minime requiſita, in perpetuos Eccleſiarum prædictarum Vicarios inſtituere, authoritate Apoſtolica de ſpeciali gratia indulgemus. Ita tamen, ut in præfatis Eccleſiis in Divinis laudabiliter deſerviatur, & animarum cura hujusmodi diligenter exerceatur, ac per vos Epiſcopalia Jura ſolvantur, ac alia ipſarum Vicariarum ſupportentur onera conſueta. Nulli ergo omnino hominum liceat hanc paginam noſtræ conceſſionis infringere, vel ei auſu temerario contraire. Si quis autem hoc attemptare præſumpſerit, indignationem Omnipotentis Dei, & beatorum Petri & Pauli Apoſtolorum ejus ſe noverit incurſurum. Datum Romæ apud Sanctum Petrum Non. Febr. Pontif. noſtri Anno ſeptimo.

§. 19. **Die Salmansweyliſche** Profeſſen **können in Sachen, ſo ihr Cloſter betreffen, ſelbſt Zeugen abgeben, laut des** Privilegii **Pabſts** Cæleſtini III. octavo Idus Novembris An. 1194. in terminis:

Licitum præterea ſit vobis in cauſis propriis, ſive Civilem ſive criminalem contineant quæſtionem, Fratrum Veſtrorum teſtimoniis uti, ne præ defectu teſtium jus veſtrum in aliquo valeat deperire.

§. 20. **Selbige können auch nicht gezwungen werden, bey denen Biſchöfflichen und anderen** Synodis **zuerſcheinen. Item, niemand ſoll ſich unterfangen, bey ihnen die** Ordines **oder Weyhungen zu** conferiren, **Gerichts-Sachen** retractiren, **öffentliche Zuſammenkünffte zuhalten, die** regulariſche **Wahl-**Actus **der Prälaten zuhindern ꝛc. laut obbemelter** Bulla Cæleſtini III. **wie folget:**

Inſuper authoritate Apoſtolica inhibemus, ne ullus Epiſcopus, vel qualibet alia perſona ad Synodos vel Conventus forenſes vos ire - - compellat: Nec ad domos veſtras cauſa Ordines celebrandi, cauſas tractandi, vel aliquos publicos Conventus convocandi venire præſumat, nec regularem electionem Abbatis veſtri impediat, aut de inſtituendo vel removendo eo, qui pro tempore fuerit, contra ſtatuta Ciſtercienſis Ordinis ſe aliquatenus intromittat.

§. 21. **Welch** Privilegium **hinwiederum, was den erſten** Punct **belanget, nemlich zu denen Biſchöff.** Synodis, **es ſeye dann in Glaubens-Sachen, nicht können gezwungen, und von denen Biſchöffen** ratione delicti, **unterm Vorwandt einiger Ubertrettung zu ihren** Inſtantien **nicht können gezogen zu werden, denen Ciſtercienſern insgeſammt mit mehrern verliehen Pabſt** Innocentius **in folgender** Bulla:

Innocentius Epiſcopus, Servus Servorum Dei, dilectis Filiis, Abbati Ciſterc. ejusque Coabbatibus & Conventibus univerſis Ciſterc. Ordinis ſalutem & Apoſtolicam benedictionem. Cum a nobis petitur, quod juſtum eſt & honeſtum, tam vigor æquitatis, quam ordo exigit rationis, ut id per ſolicitudinem officii noſtri ad debitum perducatur effectum. Ex parte ſiquidem veſtra fuit propoſitum coram nobis, quod licet Ordini veſtro per Privilegia Sedis Apoſtolicæ ſit indultum, ut nullus Epiſcopus ſeu alia perſona ad Synodos vel Conventus forenſes, niſi pro fide, vos ire compellat, aut in vos vel monaſteria, ſeu etiam perſonas dicti Ordinis, excommunicationis, interdicti, aut ſuſpenſionis ſententias promulgare præſumat, quæ ſi promulgatæ fuerint, tanquam contra Sedis Apoſtolicæ indulta prolatæ decernuntur per eadem Privilegia irritæ ac inanes: nihilominus tamen Prælati plerique, & Judices Ordinarii, ac alii Eccleſiarum Rectores eadem Privilegia, quibus muniti eſtis, evacuare ſuperſtitioſis adinventionibus molientes, aſſerunt vos pro quavis offenſa, ratione delicti, exiſtere fori ſui, ſicque vocantes vos ad placida concilia, & pœnitentiale forum, ſicut alios Clericos ſeculares, vos ſuper hoc

hoc multiplici vexatione fatigant, quanquam exceſſus veſtri tam per Generale, quam etiam quotidiana Capitula, quæ fiunt in ſingulis monaſteriis ordinis veſtri, congrua pœnitentia puniantur. Quare nobis humiliter ſupplicaſtis, ut præſumptionem talium cohibere paterna ſolicitudine curaremus. Nos igitur attendentes, quod etſi ex ſuſcepti cura regiminis de univerſis Sanctæ Matris Eccleſiæ filiis curam & ſolicitudinem gerere teneamur, de illis tamen ſpecialius cogitare nos convenit, qui poſtpoſitis vanitatibus ſeculi, jugem impendunt Domino famulatum, ac volentes quieti veſtræ ſuper præmiſſis paterna impoſterum ſolicitudine providere, ut nullus vos, ſeu monaſteriorum veſtrorum perſonas ad Synodos, vel Conventus forenſes, niſi pro fide duntaxat, vel hujusmodi placida, ſeu capitula, vel forum pœnitentiale absque mandato Sedis Apoſtolicæ ſpeciali evocare, etiam delicti ratione præſumat, maxime cum vos, filii Abbates, exceſſus punire quoslibet, ſecundum ſtatuta veſtri Ordinis parati ſitis, authoritate præſentium diſtrictius inhibemus, decernentes eadem authoritate ſententias, ſi quas hac occaſione per præſumptionem cujuspiam promulgari contigerit, irritas & inanes, ſalvo in omnibus Apoſtolicæ Sedis mandato. Nulli ergo omnino hominum liceat hanc paginam noſtræ inhibitionis & conſtitutionis infringere, vel ei auſu temerario contraire. Si quis autem hoc attemptare præſumpſerit, indignationem omnipotentis Dei, & Beatorum Petri & Pauli Apoſtolorum ejus ſe noverit incurſurum. Datum Lugduni 6. Cal. Junii. Pontificatus noſtri anno 7mo.

§. 22. **Dem Abbte zu Salmansweyl kan wieder ſeinen Willen nicht auffgebürdet werden, daß er einige Päbſtliche** Commiſſiones **in Unterſuchung des Rechts anderer ſtreitenden Partheyen ſolle annehmen, es ſeye dann in dem hierüber ausgebrachten ſchrifftlichen Päbſtl. Befelch, gegenwärtigem** Privilegio **ausdrucklich** derogiret. **Krafft folgender** Bulla:

Gregorius Epiſcopus, Servus Servorum Dei, dilecto filio Abbati de Salem Conſtant. Diœceſis, ſalutem & Apoſtolicam Benedictionem. Ex parte tua fuit nobis humiliter ſupplicatum, ut cum propter cognitionem cauſarum, quæ tibi a Sede Apoſtolica committuntur, omiſſis monaſterii tui utilitatibus, ultra quam expediat, prægraveris, ne per litteras Apoſtolicas de cauſis litigantium cognoſcere compellaris invitus, indulgere tibi de benignitate Sedis Apoſtolicæ dignaremur. Nos igitur tuis devotis precibus inclinati, authoritate tibi præſentium, niſi forte impetratæ ſuper hoc litteræ de

præſentibus fecerint mentionem, concedimus poſtulata. Nulli ergo omnino hominum liceat hanc paginam noſtræ conceſſionis infringere vel ei auſu temerario contraire. Si quis autem hoc attemptare præſumpſerit, indignationem omnipotentis Dei, & beatorum Petri & Pauli, Apoſtolorum ejus ſe noverit incurſurum. Datum Peruſii Idibus Martii, Pontificatus Noſtri Anno 2do.

§. 23. **Das Stifft Salmansweyl iſt** privilegiret, **daß es durch Päbſtliche Befelchs-Schreiben zur Annehmung und** Proviſion **eines oder anderen in etwann einer** Penſion **oder Kirchen-**Beneficio **nicht möge angehalten werden, es geſchehete dann in dem hiengegen-ausgebrachten Päbſtl. Brief, wider gegenwärtiges** Indultum **von Wort zu Wort ausdruckhliche Meldung: wie aus folgenden zu erſehen:**

Alexander Epiſcopus, Servus Servorum Dei, dilectis filiis, Abbati & Conventui Monaſterii de Salem, Ciſtercienſ. Ordinis, Conſtant. Diœceſis, ſalutem & Apoſtolicam benedictionem. Ex veſtræ Religionis meritis provenit, ut dignos vos favoribus proſequentes ſpecialem vobis gratiam faciamus. Hinc eſt, quod nos veſtris ſupplicationibus inclinati, authoritate vobis præſentium indulgemus, quod ad receptionem vel proviſionem alicujus in penſionibus vel Eccleſiaſticis beneficiis compelli minime valeatis per litteras Apoſtolicas, vel legatorum Apoſtolicæ Sedis, niſi eædem litteræ Apoſtolicæ plenam & expreſſam, ac de verbo ad verbum de indulto hujusmodi fecerint mentionem. Nulli ergo omnino hominum liceat hanc paginam noſtræ conceſſionis infringere, vel ei auſu temerario contraire. Si quis autem hoc attemptare præſumpſerit, indignationem omnipotentis Dei, & beatorum Petri & Pauli, Apoſtolorum ejus ſe noverit incurſurum. Datum Neapoli 11. Idus Februar. Pontificatus noſtri Anno decimo. NB. **Dieſes** Privilegium **iſt** in duplo **vorhanden.**

§. 24. **Es vermag kein Päbſtlicher** Delegatus, **noch** Subdelegatus **oder von Apoſtoliſchen Stuhl** deputirter Executor, **wider den Abbt und das** Convent **zu Salmanßweyl einigen** Sententz **der Kirchen-**Cenſuren promulgiren **und abkündigen, ohne beſonderem Befelch des Heil. Römiſchen Stuhls, worinnen gegenwärtigen** Indults **ausdrückliche** Derogatoria **und wiedrige Meldung geſchehen muß. Laut folgenden** Privilegii **Pabſts** Innocentii IV.

Innocentius Epiſcopus, Servus Servorum DEI, dilectis filiis, Abbati & Conventui de Salem Ciſterc. Ordinis, Conſtant. Diœceſis, Salutem & Apoſtolicam benedictionem. Efficax

ficax vestræ devotionis meretur effectus, ut vestris petitionibus, quantum cum Deo possumus, favorabiliter annuamus. Precibus igitur vestris benignum impertientes assensum, authoritate vobis præsentium indulgemus, ut nullus delegatus Sedis Apostolicæ vel Subdelegatus ab ea, Conservator vel etiam Executor a Sede deputatus eadem, in vos excommunicationis, suspensionis aut interdicti sententias valeat promulgare, absque speciali Mandato Sedis ejusdem plenam vel expressam faciente de hac indulgentia mentionem. Nulli ergo omnino hominum liceat hanc paginam nostræ concessionis infringere, vel ei ausu temerario contraire. Si quis autem hoc attemptare præsumserit, indignationem omnipotentis DEI, & beatorum Petri & Pauli Apostolorum ejus se noverit incursurum. Datum Lugduni nonis Octobris, Pontificatus nostri Anno octavo.

§. 25. **Welches auch dem gesammten Cistercienser-Orden wider die** Legaten **des Heil. Stuhls der Pabst** Honorius **im folgenden** Privilegio **verliehen:**

Honorius Episcopus, Servus Servorum DEI, dilectis filiis, Abbati Cisterc. & universis Coabbatibus ejus & Fratribus sub eodem ordine Deo servientibus, Salutem & Apostolicam Benedictionem. Cum Ordinis vestri gratiosa plantatio multæ religionis & honestatis flores & fructus prætulerit effuso longe lateque laudabilis conversationis odore, Apostolicæ Sedis Authoritas considerans per Marthæ solicitudinem providendum esse Mariæ quieti, ut & ornatis Mariæ suffragiis, satagentis Marthæ solicitudo ministerii juvaretur, ne alicujus temeritatis incursus Sanctæ Conversationis otium perturbaret, ordinem ipsum & privilegiis & nonnullis indulgentiis specialis gratiæ prærogativa munivit. Nos autem, qui salutifera commoda vestra benigno favore prosequimur, tranquillitati vestræ libenter prout possumus, providemus, authoritate præsentium inhibentes, ne Legati Apostolicæ Sedis sine speciali Mandato nostro in vos excommunicationis, vel suspensionis, & in Monasteria vestra interdicti sententias contra ea, quæ vobis sunt ab Apostolica Sede concessa, promulgent. Nulli ergo omnino hominum liceat hanc paginam nostræ inhibitionis infringere, vel ei ausu temerario contraire. Si quis autem hoc attemptare præsumpserit, indignationem omnipotentis DEI, & beatorum Petri & Pauli Apostolorum ejus se naverit incursurum. Datum Laterani 13. Cal. Januarii, Pontificatus nostri Anno 3tio.

§. 26. **Wider die gewalthätige** Usurpatores, **Innhabere, und Raubere der Salmanßweyl. Güther und Häuser, wie auch wider die, so dieses Stiffts** Privilegia violiren **und verletzen, ist mit denen Kirchen-**Censuren **der** Excommunication **und des** Interdicti **in der Schärffe zu verfahren: Wie solches der Pabst** Innocentius III. **in folgenden** decretiret:

Innocentius Episcopus, Servus Servorum DEI, venerabilibus Fratribus, Archi-Episcopo Moguntiensi, & Suffraganeis ejus, & Episcopo Basiliensi, & dilectis Filiis, Abbatibus, Prioribus, Archidiaconis, Decanis, & aliis Ecclesiarum Prælatis in Moguntiensi Provincia, & Basiliensi Diœcesi constitutis, salutem, & Apostolicam Benedictionem. Non absque dolore cordis, & plurima turbatione didicimus, quod ita in plerisque partibus Ecclesiastica censura dissolvitur, & Canonicæ Sententiæ severitas enervatur, ut Viri Religiosi, & hi maxime, qui per Sedis Apostolicæ Privilegia majori donati sunt libertate, passim a malefactoribus suis injurias sustineant, & rapinas, dum vix invenitur, qui congrua illis protectione subveniat, & pro fovenda pauperum innocentia se murum Defensionis opponat. Specialiter autem dilecti Filii, Abbas & Fratres de Salem, Cisterc. Ordinis tam de frequentibus injuriis, quam de ipso quotidiano defectu Justitiæ conquerentes, universitatem vestram litteris petierunt Apostolicis excitari, ut ita videlicet eis in tribulationibus suis contra malefactores eorum prompta debeatis magnanimitate consurgere, quod ab angustiis, quas sustinent, & pressuris, vestro possint præsidio respirare. Ideoque Universitati vestræ per Apostolica scripta mandamus, atque præcipimus, quatenus illos, qui possessiones, vel res, seu domos prædictorum Fratrum, vel hominum suorum irreverenter invaserint, aut ea injuste detinuerunt, quæ prædictis Fratribus ex testamento decendentium relinquuntur, seu in ipsos Fratres contra Apostolicæ Sedis indulta, sententiam excommunicationis, aut interdicti præsumpserint promulgare, vel decimas laborum seu nutrimentorum ipsorum, spretis Apostolicæ Sedis Privilegiis, extorquere, monitione præmissa, si Laici fuerint, publice candelis accensis, excommunicationis sententia percellatis; Si vero Clerici vel Canonici Regulares, seu Monachi fuerint, eos appellatione remota ab officio & beneficio suspendatis, neutram relaxaturi sententiam, donec prædictis Fratribus plenarie satisfaciant, & tam Laici, quam Clerici seculares, qui pro violenta manuum injectione anathematis vinculo fuerint innodati, cum Diœcesani Episcopi Litteris

Litteris ad Sedem Apostolicam venientes, ab eodem vinculo mereantur absolvi. De Monachis vero & Canonicis Regularibus id servetur, ut si ejusdem Claustri Fratres manus in se injecerint violentas, per Abbatem proprium, si vero unius Claustri Frater in Fratrem alterius claustri hujusmodi præsumserint violentiam exercere, per injuriam passi & inferentis Abbates, absolutionis beneficium assequantur, etiamsi eorum aliqui, priusquam habitum reciperent regularem, tale aliquid commiserunt, propter quod ipso actu excommunicationis sententiam incurrissent, nisi excessus eorum esset difficilis & enormis, utpote si esset ad mutilationem membri, vel sangvinis effusionem processum, aut violenta manus in Episcopum, aut Abbatem injecta, eum excessus tales & similes sine scandalo nequeant præteriri, si vero in Clericos seculares manus injecerint, pro vitando scandalo mittantur ad Sedem Apostolicam absolvendi. Villas autem, in quibus bona prædictorum Fratrum vel hominum suorum per violentiam detenta fuerint, quamdiu ibi sunt, interdicti sententiæ supponatis. Datum Viterbii, 7. Idus Septembr. Pontificatus nostri Anno 12mo.

§. 27. **Obangeregte unrechtmäßige Besitzer und** Usurpatores **der Salmanßweyl. Güther und Sachen, kunten vor Zeiten, ehebevor sie für den zugefügten Schaden gehörige** Satisfaction **geleistet, von niemanden** absolviret **werden. Wie solches hinwiederum gemeldter Pabst** Innocentius III. decretiret.

Innocentius Episcopus, Servus Servorum DEI, dilectis Filiis, Abbati & Conventui Monasterii de Salem Cisterc. Ordinis, Constant. Diœcesis, Salutem & Apostolicam Benedictionem. Significastis nobis, quod nonnulli Nobiles, & alii vicini vestri Friderico quondam Imperatori, & suis damnabiliter adhærentes, vobis & Ecclesiæ damna gravia intulerint, propter quod præcaveri vobis super his a Sede Apostolica per dilectum Filium, Fratrem Quarnerum ordinis vestri humiliter supplicastis. Vestris itaque & ipsius Fratris precibus inclinati, vobis præsentium authoritate concedimus, ut si quando prædictos homines ad devotionem Ecclesiæ redire contigerit ad remittendum eis offensam hujusmodi, sive damna, nisi competenti satisfactione recepta, compelli per aliquem non possitis. Nulli ergo omnino hominum liceat hanc paginam nostræ concessionis infringere, vel ei ausu temerario contraire. Si quis autem hoc attemptare præsumpserit, indignationem Omnipotentis DEI, & beatorum Petri & Pau-

li Apostolorum ejus se noverit incursurum. Datum Lugduni 7. Cal. Junii. Pontificatus nostri Anno septimo.

§. 28. **Der Abt und die** Religiosen **des Stiffts Salmansweyl haben vom Pabst** Innocentio IV. **die Befreyung erhalten, daß selbige andere zu** excommuniciren, **oder wieder sie die** Excommunication **zu** publiciren **nicht mögen gezwungen werden, wie folget:**

Innocentius Episcopus, Servus Servorum DEI, dilectis Filiis Abbati & Conventui Monasterii de Salem Cisterc. Ordinis, Constant. Diœcesis, Salutem & Apostolicam Benedictionem. Quieti vestræ, supplicante dilecto Filio Fratre Quarnerio ordinis vestri, paterna volentes solicitudine providere, vobis præsentium authoritate concedimus, ut ad excommunicandum aliquos, vel excommunicatos denunciandum, authoritate Litterarum Sedis Apostolicæ, vel delegatorum ipsius, cogi aliquatenus non possitis. Nulli ergo omnino hominum liceat hanc paginam nostræ concessionis infringere, vel ei ausu temerario contraire. Si quis autem hoc attemptare præsumpserit, indignationem Omnipotentis DEI, & beatorum Petri & Pauli Apostolorum ejus se noverit incursurum. Datum Lugduni 12. Cal. Junii, Pontificatus nostri Anno 7mo.

§. 29. **So hat auch Pabst** Innocentius VIII. **im Jahr 1484. alle Freyheiten des Gotteshauses Salmansweyl und besonders Pabsts** Johannis XXII. **Bestättigungs-Brief** confirmiret, **wie aus beygehendem** Vidimus **zu ersehen:**

Der Official des Costantzischen Hoffs, allen und jeden, so diesen Brieff sehen, lesen oder hören, den Gruß im Herrn, mit Eröffnung der unterschriebnen Dingen. Zu wissen, daß im Jahr und Tag, in welchem das Datum diß Briefs unterschrieben vor uns in Gegenwärtigkeit unsers Notarii und unterschriebnen Gezeugen, persönlich erschienen der fürsichtige Johannes Truckenbrodt, Syndicus und ordentlicher Procurator, und hat nahmlichen im Nahmen der Geistlichen Herren Abbts und Convents des Gotteshauses Salmansweyl, Cistertzer Ordens, Costantzer Bistumbs, Apostolische Brieff, unsers heiligsten in Christo Vaters und Herrn, Herrn Innocentii des VIII. aus Göttlicher Fürsehung Babsts mit anhangendem bleyernen Siegel an einer Hänffenen Schnur, nach Gewohnheit des Römischen Hoffs, besiegelt, gantz vollkommen, unversehrt, und ohne einigem Mangel oder Argwohn erscheind und aufgewiesen, fürbringende, gedachte Herrn Abbt und Convent, nach Verlesung solcher Apostolischen Brieffen

hätten derselbigen an unterschiedlichen Orthen und vor allerley Personen, dahin sie solche wegen Gefährligkeit der Strassen, grossen Gewässers und anderer fürfallenden mancherley Zuständen, ohne Gefahr solche zu verreisen, zu verwüsten oder gar zu verliehren, füglich nicht hinterbringen könten, zu gebrauchen vonnöthen, dannenhero bey uns mit schuldigem Fleiß angehalten, daß wir uns würdigen wolten, besagte Apostolische Brieffe mit zugethanem Decret getreulich zu vidimiren und abzuschreiben, auch von Wort zu Wort in solche Exemplaria, Ansehen und Gestalt bringen zu lassen, damit solchen gleich als den Original-Brieffen selbsten, in und ausserhalb Rechtens, vollkommener Glauben zugestellet werde. Und ist zwar gemelter Apostolischen Brieffen von Wort zu Wort, diß der Innhalt, wie hernach folgt:

Innocentius Bischoff, ein Diener der Diener GOttes zukünfftiger Gedächtniß der Sach. Es erscheint sich aus des Apostolischen Stuhls Fürsichtigkeit, sonderlich aber deren unter dem süssen Joch des Ordens in Fleiß eines gottsfürchtigen Lebens GOtt dienenten Personen Andacht herkommen zu seyn, daß der Römische Pabst iederweilen seiner Vorfahren, Römischen Päbsten, Handlungen erneuern, die erneuerten verbessern, und mit Apostolischer Autorität unterstützen, auch dieselbige erweitere und vermehre. Je nachdeme es ihne in Bewahrung und Beschützung vorgedachter Personen und Gotteshäuser, auch anderer geistlichen Oerter, in denen man den Gottes-Dienst abwartet, für heilsamlich, nütz und gut zu seyn ansicht, an uns ist gewißlich wegen der lieben Söhnen des Abts und Convents des Gotteshauses Sallmanßweyl, Cistertzer Ordens, Costantzer Bistumbs, demüthig suppliciret worden, wir wolten uns aus Apostolischer Mildigkeit so viel würdigen, und Pabst Johannis des XXII. seel. Gedächtnüß, unser Vorfahren ihnen verliehenen Brieff, nachdem sie anheben von Alter verzehret zu werden, erneueren, dieselben auf alle und iede Gotteshäuser, sowohl männlichen als weiblichen Geschlechts, gedachtes Ordens, und gemeltem Gotteshauß unmittelbahr unterworffen, auch auf ihre Convent und Personen zu erstrecken, zu erweitern, wir derowegen als solcher Supplication wohlgeneigt, nachdem wir solche Brieff in unserer Cantzley fleißig besehen, auch mit seinen Unterschrifften und Caracteren diesem Brieff von Wort zu Wort einverleiben lassen, erneuern solche mit unserem Apostolischen Gewalt, Innhalt diß Briefs, und bevestigen solche mit gegenwärtigem Briefs-Schirm, und nichts destoweniger erweitern und vermehren wir mit unserer Autorität, vorgemelte Brieffe, mit allen und ieden ihren darinn begriffenen Clausulen, auf alle andere Closter, sie seyn von Manns- oder Weibes-Personen des Ordens, und dem Gotteshauß Sallmanßweil, wie vermelt, unterworffen, auch auf ihre Convent und Personen, und wollen, daß alle solche Manns- und Weibs-Clöster, auch ihr Convent und Personen, solche Brieffe ewiglich gebrauchen, frey nutzen und niessen sollen und mögen, in allem und durch alles in Weiß und Maß, als wann solcher Clöster iedwedern in specie, ein solcher Brieff verliehen wäre, ohngehindert aller Apostolischen Constitutionen, Ordnungen, Statuten und Gewohnheiten der Gottshäuser gemeldtes Ordens Jurament Apostolischer Bestättigung oder mit was anderer Befestigung gestärckt, auch ungesaumt alles dessen, welches unser Vorfahr Johannes in besagten Brieffen nicht hat verhinderlich seyn wollen, und allem dem, so darwieder seyn möchte, der Innhalt aber der Briefe ist diß:

Inseratur Bulla Papæ Johannis XXII. de Anno 1319.

Derowegen soll sich kein Mensch vermessen, diesen Brieff unserer Erneurung, Willens und Decrets zu brechen, oder mit vermessener Frechheit zuwider zu handeln, wer sich aber dessen vermessentlich unterstehen würde, der wisse, daß er in die Ungnade des Allmächtigen GOttes, auch seiner heiligen Aposter Petri und Pauli fallen wird. Geben zu Rom beym St. Peter, im Jahr nach der heilsamen Geburth unsers HErrn, tausend, vierhundert und fünff und achtzig, an dem Tag vor dem Idus Maji, unsers Pabstums im ersten Jahr.

Wir aber der vorgemelte Official, nachdem wir solche Brieffe gesehen und fleißig durchlesen, auch dieselbige gantz unverlezt, vollkommen und ohne allen Mangel und Argwohn befunden, haben diesem Begehren, als der Billigkeit gemäß, statt gegeben, doch unterlassen die Unterschrifften und Siegel, und befehlen solche Brieff von Wort zu Worten, nichts davon noch darzu gethan, dasder Sachen Substanz verändere, oder dessen Verstand verkehre, zu vidimiren, abzuschreiben, und Exemplaria davon zu machen wollende, und in Krafft diß Briefs mit unserm ordenlichen Gewalt befehlende daß gegenwärtiger Abschrifft, welche wir durchaus mit seinen Originalien gleichlautend befunden, fürterhin in allem und durch alles, und wie den vorgesagten Originalien selbsten, und ausserhalb Rechtens vollkommener Glauben zugestellet werden solle. Dessen alles und iedes insonderheit zu Uhrkund und Gezeugnuß haben wir diese Brieffe machen, und durch unsern offenen Notarium und unterschriebnen Schreibern unterschrieben und publi-

publiciren, auch mit unsers Amts Insiegel verwahrt zu werden befohlen. Geben und beschehen in der Stadt Costantz im Creutzgang des Münsters daselbsten an dem gewöhnlichen Consistorialischen Orth, im Jahr nach der Geburth Christi, tausend, vierhundert, sieben und achtzig, in der fünfften Indiction unsers heiligsten in Christo Vaters und Herrn Pabst Innocentii des IIX. obvermelt im dritten Jahr, am Freytag den 13. Monats Julii, in Gegenwärtigkeit der fürsichtigen und bescheidenen Männer, Michael Schreibers und Nicolausen Pregels, gedachter Stadt Costantz Notarien und Schreibern, auch geschwornen Zeugen, zu vorgemelten Dingen erbetten und erfordert. Und ich Niclaus Vögeli Costantzischer Priester, aus Käyserlicher Macht offener Notarius, hab der Apostolischen Brieffen Fürweisung, Erscheinung fürbringen, Abschrifften und Decreten, auch allen und ieden Dingen, vorgesagten, Ehrwürdigen Herrn officialen inmassen, als wann solches durch ihne selbs, verhandelt wäre, mit und neben vorermelten Zeugen beygewohnet, auch daß solches alles dergestalt verhandlet worden, gesehen und gehört, und habe derowegen diß Vidimus, nachdem es erstlich fleißig collationiret worden, mit seinen Originalien durchaus gleichlautend befunden, und hab also aus Befehl des Herrn Officialen das Vidimus darvon gemacht, unterschrieben, und in diese öffentliche Form gebracht, auch mit meinem gewöhnlichen Notariat-Zeichen und Nahmen und mit des Herrn Officialen Siegel verwahrt, als der zu aller und ieder vorgedachter Sachen Kundschafft und Zeugniß erbethen und erfordert worden.

§. 30. Uber diese so wohl Geistliche als Weltliche theils Kürtze halber nur angeführte, theils in Abschrifft beygesetzte Privilegia, hat das Stifft Salmanßweyl noch viele andere, welche so special, als dem Cistercienser-Orden gemein seynd. Als Exempel Weise: daß die Cistercienser-Religiosen können ohne vorhergehendes Examen ordiniret werden: Item, daß niemanden ausser den eigenen Ordens-Aebbten, oder hierzu deputirten Religiosen erlaubet seye, sie Cistercienser zu visitiren oder einige Correction mit ihnen vorzunehmen, laut der Bullæ Pabsts Innocentii IV de dato Lugduni 6. Kal. Junii, im siebenden Jahr seiner Regierung, ꝛc. Weilen aber dergleichen sammenthafft anhero zu bringen, allzuweitläufftig wäre, will man solches übergehen.

Das Vierte Capitel.
Die Vorsorge anderer Personen vor das Gotteshauß Salmansweyl betreffend.

§. 1.

WJe andere Personen von Condition vor die Wohlfahrt des Gotteshauses Salmansweyl geforget, erhellet daraus, daß der Päbstl. Legatus a Latere in Ober-Teutschland, Herr Julius Piazza, derselben im Jahr 1700. den 9. Xbris, die Parochie Griesingen mit aller ihrer Zubehörde, vermög nachfolgenden Documents, incorporiret:

Julius Abbas Piazza, DEI & Apostolicæ Sedis gratia Archi-Episcopus Rhodiensis, ac Sanctissimi D. N. D. Innocentii divina providentia Papæ XII. & ejusdem S. Sedis ad Helvetios, Rhætos, eorumque Subditos & Confœderatos; nec non ad Constantienſ. Basileenſ. Sedunienſ. Curienſ. & Lausann. Civitates & Diœceses cum potestate Legati de Latere Nuntius, ac ejusdem sanctissimi Prælatus domesticus & assistens. Universis & singulis præsentes litteras inspecturis salutem in Domino sempiternam. Juxta Apostolici muneris nostri rationem in his libenter assistimus, quibus commodo, utilitati & incremento Ecclesiarum, præcipue regularium, æquitate & rationabilibus causis exposcentibus providetur. Sane pro parte Reverendissimi Dni. Stephani, Salemitani, Exemti & Consistorialis Monasterii Sacri Ordinis Cisterc. Abbatis, decenter fuit nobis expositum, qualiter Parochia superioris & inferioris Griesingæ in Suevia Diœcesis Constantiensis, jam antehac cum titulo Incorporationis ad dictum suum Monasterium Salemitanum pervenerit, & exinde ab eodem Monasterio magnis expensis, eximio zelo ac labore a detestanda Schvvengfeldiana hæresi (qua turpiter erat infecta) denuo purgata & redempta fuerit, ac inde præfatum Monasterium magnum sibi de Religione meritum conciliaverit: Insuper, & primum nuper per calamitosa ista bellorum tempora ad incitas fere redactum, irreparabile damnum per incendium tulerit, unde auxilio indigeat, & commiserationem mereatur, ac propterea ad aliquale sublevamen, & compensationem supradictorum meritorum, supplicavit præfatus Dominus Abbas pro effectiva exeqvutione incorporationis dictæ Parochiæ Griesingensis &c. Quibus omnibus attentis, & nobis sufficienter probatis, aliisque relevantibus motivis, & præcipue habita consideratione ad Illustrissimi & Reverendissimi Dni Episcopi Constantiensis interpositionem, qui non tantum supradicta allegata confirmavit, sed etiam expressum tribuit consensum pro effectiva exeqvutione hujusmodi incorporationis,

atque pro eadem ſupplicavit &c. Nos ad divinum cultum promovendum &c. Hoc beneficium Parochiale Grieſingenſe (cujus Jus Patronatus ad Salemitanum Monaſterium dignoſcitur pertinere) cum omnibus ſuis proventibus, fructibus, cenſibus, commodis, obventionibus, pertinentiis &c. quibuscunque in ipſum Dominum Abbatem, & ejus Monaſterium transferimus, tradimus, & eidem incorporamus, ut ejus uſibus, &: omnium ſibi in eodem Monaſterio in perpetuum ſuccedentium deſerviat &c. Salvis tamen præfati Illuſtriſſimi & Reverendiſſimi Domini Epiſcopi Conſtant. ejusdemque Succeſſorum juribus, quæ ipſi competunt in dicta Eccleſia Grieſingenſi ordinaria jurisdictione, ita ut prætextu hujus incorporationis, aliis juribus, tam reſpectu Vicariorum, quam Parochianorum, & ipſius Eccleſiæ in Grieſingen non derogetur, exceptis tamen illis, quæ in transactione, inter Illuſtriſſimum & Reverendiſſimum Dominum Epiſcopum, & Reverendiſſimum Dominum Abbatem circa hanc, & alias incorporatas Parochias die 14. Maji, 1695. inita comprehenduntur. Denique volumus, & diſtricte mandamus, ut Vicario loci Grieſingenſis perpetuis futuris temporibus pro congrua ſuſtentatione quotannis a Monaſterio Salemitano dentur, & prompte ſine ulla detractione & diminutione præbeantur, ut ſequitur:

In Denariis, ſeu pecunia numerata	200. fl.
Speltæ Maltera - - - - -	15.
Avenæ Maltera - - - - -	8.
Siliginis Maltera - - - - -	8.
Hordei Maltera - - - - -	2.
Leguminum Maltera - - -	2.
De Decimis fœnilibus Plauſtra -	5.
Straminis Manipuli - - -	300.
Pomarium cum duobus Hortis & Canabario.	
Tandem pro Ligno - - - -	24. fl.

Omnia Menſuræ Uberlinganæ & Monetæ in illo loco currentis ſeu uſualis. In quorum &c. Datum Lucernæ ex S. Nuntiatura, hac die 9. Xbris, An. 1700.

(L.S.) *J. Archi-Ep. Rhod. Nunt. Ap.*

§. 2. **Ja wie gar beſonders des Herrn Biſchoffs** Marquardi Rudolphi **zu Coſtantz Hochfürſtl. Gnaden, ſich das Aufnehmen und den Wohlſtand des Gotteshauſes Salmannsweyl zu Hertzen gehen laſſen, davon können die Beylagen** ſub A. **und** B. **ein deutliches Zeugniß geben.**

A.

Copia Schreibens von Biſchoff Marquardo Rudolpho **zu Coſtantz an dero geheimbten Rath und Cantzlern von Dürrheimb** in Puncto **des von der Abtey Salmansweyl geſuchten** Moderation **des** Matricular-**Anſchlags.**

P. P.

Heutigen Vormittag hat ſich der Herr Prälat zu Salmanßweyl allhier eingefunden, und neben einer von Mund aus erfolgter beweglicher Vorſtellung zugleich nach der Beylaag uns ſchrifftlich behändiget, in was vor einem Commiſerations-würdigen Statu ſich dermahlen ſein anvertrautes Reichs-Gottshauß befinde, mit dieſer inſtendigſten Bitt, und zuemahligen Anhang, daß man dermahleinſt demſelben zu billichmäßigſter Sublevation verhelffen, auch auf den Fahl, da ſeine Remonſtration ohnwahrhafft befunden werden ſolte, mit ihme nach der Schärpfe und allem Rigor verfahren möchte, inmaſſen er, der bis anher erlittenen fernerweith ohnerträglichen Diſproportion halber, ſich ein vor alle mahl cathegorice erclären müſte, daß beſagtes ſein Gottshauß nach dem bisherigen Matricular-Anſchlag nimmermehr concurrieren könne noch auch werde, gleichwohlen aber ſich offenmüethig gegen uns, als Catholiſchen ausſchreibenden Fürſten, erklärende, daß gleichwie allenfahls weith mehr dann 160000. Underthanen in univerſo Circulo gezehlet werden; Alſo er endtlichen den 120. Theil (ohneracht deſſen Underthanen ſich bey weithem nicht auf 1000. erſtreckhen) willigclich und gerne beytragen, auch damit, ſo ſchwähr es ihme falle, gantz ohnſäumig beyhalten und continuiren wolte; Nun iſt uns guether maſſen bekhant, aus was vor ſchädlich- und Gewiſſens-loſen Principiis das bekhante Peræquations-Weeſen bisanhero zurückh geſtelt, und aller Conatus Frucht-looß gemacht worden; Nachdeme aber mancher per generalia lamentiert, und doch rei veritate perſpecta eben derjenige ſeyn wurde, welcher denen vere gravatis das ohnbillich und diſproportionierte Onus abnemmen helffen ſolte, ſo finden wür, daß beſagter Herr Prälat mit Extradierung dieſer ſub fide ſtatus uns zuegeſtelten Deduction ſeines collectablen Vermögens, welches zwar ſchon vor deme per Inquiſitionem Commiſſionis Cæſareæ genuegſamb unterſuecht worden, alle Contradicenten, ſonderheitlich diejenige, von denen erſt Meldung geſchehen, confundier- und convinciere, inmaſſen derſelbe billich zu provocieren hat, wer und welche diejenige ſeyen, ſo Reſpectu der Anzahl ſeiner Underthanen, derſelben ſchlechter Qualitet, und herentgegen tragenden Matricular-Anſchlags ihme gleich graviert ſeyn wollen.

Gleichwie nun vihl und nammhaffte Ständte, ihrer bis anhero allegierten Generalien halber, und weil mann derſelben collectables Vermögen mögen beſten Theils waiſt, mit ſothaner Special-Information gleichfahls erſten Angeſichts zubeweiſen ſeind, anerwogen ihr daß plauſible Exempel von deme nemmen khönnet, das bey der bekhanten Sigmaringiſchen Collectations-Differenz 52. fl. Anſchlag auf 500. Underthanen ſambt was der ſo genannten Höfen halber ferner weith dabey berührt, jederzeit vor diſproportioniert und zuvihl gehalten worden.

Alſo weiſet uns ſo wohl die Juſtiz und Billichkeit, als unſere aigene Conſcienz dahin an, daß wür bey ſo bewandten Umbſtänden mehr ermelten Herren Prälaten auf alle Weiß und Weege aſiſtieren, allermaſſen ihr deſſelben Deſiderium und raiſonables Offert, gleich unſere aigene Sache euch angelegen ſeyn laſſen, und nicht ausſetzen ſollet, biß er vergnüglich conſoliert ſeyn würdet, deme ihr dann recht zuthun habet, und wür bleiben euch ꝛc. Datum 10. Martii, 1702.

B.

Extractus Protocolli **Hochfürſtl. Coſtantziſchen** Voti, **abgelegt in** Deputatione Circuli **den** 13. May 1702. in puncto **von dem Herren Abbten zu Salmansweyl geſuechter** Moderation **dero anvertrauten Reichs** Prælatur **allzuhochen** Matricular-**Anſchlags.**

Mann ſeye zwar nicht in Abred, daß es der Conſequenz halber bey zerſchidenen anderen ſchon vor geraumer Zeith her ein gleiches geſuchten Hoch- und Löbl. Ständen, und da man ſich noch zwey Jahr bey dem ietzigen Fueß a potiori verglichen, faſt bedenckhlich anſcheinen möchte, diſem löbl. Mittſtand hierinn in particulari zuwillfahren, es hätte aber derſelbe diß fahls auch ſolche rationes in Ordine ad Sublevaotinem vor ſich, die von anderen vihleicht nicht würden beygebracht werden können;

Ihro Hochwürden und Gnaden der Herr Abbt zu Salmansweyl wären ohnlängſt bey Ihro Hochfürſtl. Gnaden dero gnädigſten Herren geweſen, und hetten deroſelben den Nothſtand dero anvertrauten Gottshauß, und daß ſelbiges bey ſeinem gar diſproportionierten Matricular-Anſchlag umb ſo weniger Aufrecht bleiben khönte, in mehrerem vorgeſtelt, als es notorie khaum 800. ſchlechter Underthanen, auch benebenſt ſo wohl hiebevor durch vihle andere in zwiſchen nachgefolgte Trangſaalen ein groſſes gelitten, und noch ſeith letzterem Reichs-Krieg her conſiderable Schuldpoſten auf ſich ligen hette, das ſie dahero auch gantz parat wären, erſtgedachten dero Underthanen an Zahl und Qualitet alle Stund vor Augen zulegen, und dero vires & facultates auf das ſchörpfiſte inquirieren zulaſſen, wiewohl derſelben an Cräfften ſchon hiebevor von Reichs wegen legaliter unterſuecht, und erkhennt worden wäre; Sie wären zwar bey letz verwichenem Convent bereits mit Nachſehung einer kleinen Anzahl von Mannſchafft conſideriert worden, wordurch aber diſe ihro anvertraute Prälatur noch ſo lang nicht in ſein proportion geſetzt ſeye, wie ſich aus deſſen Vergleichung mit einigen anderen Hoch- und Löbl. Ständen e. g. denen beeden Fürſtl. Statibus Kempſten und Sigmaringen leichtlich ergeben würde, wiewohl es eben dergleichen Comparation mit ſeinen Conſtatibus, wo die impoſſibilitas, wie bey Ihro notoria ſeye, und gleichbalden gezaigt werden khönte, nicht nöthig, aus welchen und anderen weithers angefüehrten trifftigen Motiven Ihro Hochfürſtl. Gnaden diſen wahrhafftig prægravierten Löbl. Gottshauß vor anderen wohl eine Moderation gönnen möchten, ihme dahero auch diſes deſſen billichmäßige Deſiderium beſtens zu ſecundieren expreſſe inſtruiret hätten, welches er dann auch zu einer favorablen Conſideration omni meliori modo recommendiert haben wolte. Extrahiert ex Protocollo Circuli den 1. Junii 1702.

Das Fünffte Capitel.

Kurtze Beſchreibung aller in der Abtey Salmansweyl, ſeit derſelben Fundation, biß auf jetzige Zeiten geweſener Aebte.

HAbes hic, amice lector, ſeriem Abbatum celeberrimi monaſterii Salemitani, quorum fuit

I. Frovvinus, hic ſub annum a partu Virgineo 1137. e monaſterio Lucellenſi, Ordinis Ciſtercienſis, evocatus, cum duos de triginta annos, regiminis clavum tenendo, ſolidum diſciplinæ monaſticæ fundamentum jeciſſet, Anno 1165. VI. Kal. Januarii ad ſuperos migravit.

II. *Godefridus*, tempore Friderici I. Imperatoris Frovvini Succeſſor, longiore vita dignus duobus annis, menſibus novem Abbatiali honore claruit, ac tandem Anno 1168. pridie Calendas Octobris in pace deceſſit.

III. *Erimbertus*, qui ſeptimo regiminis ſui Anno ſcil. 3tio Idus Octobris Anno 1175. inter ſuorum deſideria & planctus hominem exuit.

IV. *Chriſtianus*, qui decimo ſexto curæ Paſtoralis anno, nempe 1191. pridie Kalend. Junii, naturæ debitum ſolvit.

V. *Eberhardus I.* Illuſtri Comitum de Rordorffi ſanguine natus, vir ſanctitate eximius divi-

divinisque revelationibus clarus, cum huic monaſterio amplius 50. annos feliciſſime præfuiſſet, anno a partu virgineo 1241. vel ut alii malunt 1240. Idus Jun. ſanctiſſimum Deo ſpiritum reddidit, ſub cujus regimine extincta primi fundatoris, Guntrami L. Baronis de Adelsreuth familia, Archiepiſcopus Salisburgenſis, Eberhardus II. in ſuam protectionem Aſcetas Salemitanos gratioſe recepit.

VI. *Berchtoldus*, ſucceſſit enim Comiti Comes Berchtoldus de Urach, ut magnæ virtutis, ita ſpei eximiæ, conſummatus tamen in brevi explevit tempora multa.

VII. *Eberhardus II.* de *Wolmatingen*, fratrum ac regularis diſciplinæ conſtantiſſimus amator, diuturno triginta quinque fere annorum onere, multisque perſecutionibus & iniquis direptionibus exhauſtus, uni Deo deinceps ſerviturus, curam paſtoralem An. 1276. menſe Julio reſignavit, octavo poſt anno Romanorum Regem Rudolphum I cui commendatiſſimus erat, caſu intervenientem, ſuo funeri præſentem habere meruit.

IIX. *Udalricus Grater*, de Biberaco oriundus, reſignatæ Abbatiæ onus ſubiit, & ſex annis laudabiliter monaſterio gubernato, contractisque injuria temporum nominibus ſtrenue diſſolvi cœptis, hydropi An. 1282. in octava SS. Petri & Pauli ſuccubuit.

IX. *Udalricus* de *Seelvingen*, qui dilectus Deo & hominibus, per officiorum gradus ad Abbatiam virtutum merito evectus, excitata a Fundamentis Baſilica, rebusque ſpiritualibus & temporalibus optime adminiſtratis, unde triginta annorum menſium undecim, dierumque aliquot regimine defunctus, viam univerſæ carnis ingreſſus eſt Anno Chriſti 1311. relictis religioſis decem ſupra trecentos.

X. *Conradus* de *Enslingen*, viginti ſex annos hic loci Abbas, deinceps Epiſcopatum adeptus, Abbatiam anno partæ ſalutis 1337. reſignavit.

XI. *Udalricus III.* ab illuſtri Comitum de Sargaus, Rhetiæ ſuperioris ſtirpe ortus, tempore Ludovici IV. Imperatoris, graves direptiones paſſus 21. gubernationis anno ad æternæ felicitatis præmium evocatus eſt.

XII. *Berchtoldus*, dictus *Tuz*, SS. Theologiæ Profeſſor hujus Cœnobii præfectura usque ad 15tum annum probe adminiſtrata ſponte deceſſit, ſubrogato in ejus locum Wilhelmo Schrailkh.

XIII. *Wilhelmus Schrailkh*, gubernato 20. annis prudenter monaſterio, primus Salemitanorum Præſulum a Pontificia Sede Infulæ geſtandæ Privilegio donatus, viam univerſæ carnis ingreſſus eſt anno 1395. die 21. Maji.

XIV. *Jodocus Senner*, viginti & unum annos in regimine conſtitutus, tanquam quietis deſiderio Abbatiam reſignavit.

XV. *Petrus Ochſer*, Ravenſpurgo oriundus, avitæ prædeceſſorum virtutis, fidelitatis & induſtriæ in adminiſtratione æmulus annis 24. regimen tenuit: ſub quo præſentis Baſilicæ Majeſtas reſtaurata, ultimum obtinuit complementum.

XVI. *Georgius Münch*, Conſtantienſis, qui ſacram Ædem majori organo pneumatico auguſtiorem fecit, ac tandem anno laudabilis ſui regiminis 21. Chriſti vero ſupra milleſimum, quadringenteſimo, quinquageſimo quarto, Paſtoralem curam ſucceſſori per reſignationem tradidit.

XVII. *Ludovicus Oſchwvaldt*, Uberlinga oppido imperiali oriundus, SS. Theologiæ Doctor, 13. gubernationis anno anteceſſoris quietem aſſecuturus, Abbatium ſucceſſori ſponte reliquit.

XIIX. *Johannes Stantenat* de *Ufholz*, ex Abbate Lucellenſi Cœnobiarcha Salemitanus, annos 23. ac menſes 6. magno cum monaſterii in ſpiritualibus ac temporalibus emolumento præclare magiſtratum geſſit.

XIX. *Johannes II.* cognomento Schurpfer, Mimmenhuſanus, annos quindecim menſes ſeu huic Cœnobio fideliſſime præfuit, tandemque in feſto S. Franciſci Anno 1510. reginiminis & carnis molem depoſuit.

XX. *Jodocus II.* e Nekerorum familia Uberlinganus, divinis humanisque litteris egregie inſtitutus, exactis in adminiſtratione 18. annis, poſt Chriſtum natum An. 1529. die 20. Januarii vitam finiit.

XXI. *Amandus Schäffer*, Patria Argentinenſis, ad utrumque regimen aptiſſimus, An. 1529. in profeſto B. Virginis Purificatæ, præſidentibus admodum reverendis Abbatibus, Lucellenſi, Bebenhuſano & Fontis-Regii, in Abbatem electus, cum faſces luſtro anno, menſibus tribus, diebusque aliquot tenuiſſet, ætate provectus, Uberlingæ morbo extinctus, Anno 1534. 24. Junii terrena cæleſtibus commutavit, ibidem in æde Fratrum minorum funeratus.

XXII. *Johannes III. Piſcator*, de Mimmenhauſen, vir inſigni in ſuos charitate, octo annos conventum Salemitanum rexit, & nono, ſcil. 4to Novembris Anno 1543. bene meritam ad ſuperos animam efflavit.

XXIII. *Johannes IV.* a *Precht*, Tubingæ celebri Muſis Urbe natus, cum ſuis paterno affectu novem annis tam profuiſſet, quam præfuiſſet, ætate ac morbo gravatus decimo occubuit.

XXIV. *Johannes V.* cognomine *Michel*, de Neufra, qui quinque annis fana profanaque egregie

egregie adminiſtravit, ſexto inchoato Anno 1558. die 25. Octobris, curæ paſtorali ac præſenti vitæ pie ſubtractus.

XXV. *Georgius Kaiſerſperger*, Wembdinga ortus vir indefeſſus & ad gubernacula aptiſſimus. Hic Anno 1575. die 24ta Februarii vitam continuis morbis enervatam finivit.

XXVI. *Matthæus Roth*, Neufrenſis, ob virtutem, doctrinam & excellentem in rebus agendis dexteritatem etiam Principibus viris notus, plurimis laboribus exantlatis, nono Pedi Paſtoralis anno, ſexagenario major, vigeſimum quartum Maji Anni 1583. ex hydrope fatalem habuit.

XXVII. *Vitus Neckher*, Mimmenhuſanus, græce latineque doctus, humaniorum & morum & literarum ſtudioſiſſimus, quadriennio rerum potitus, non tam ſubita, quam inſperata morte, anno ſalutiferi partus ad ſesqui milleſimum, ſeptimo & octogeſimo, 18vo Kalend. Decembris extinctus eſt.

XXVIII. *Johannes VI.* ſanguine Buchlerus, Neufrenſis, magni ingenii ac prudentiæ vir, vix ſemeſtris Abbas, ſuis præpropera morte, Anno 1587. die 27. Novembris ereptus eſt.

XXIX. *Chriſtianus Fürſt*, Herbertingenſis, græce item latinæque linguæ pari uſu dexterrimus, prudenter adminiſtrato per quinquennium & ſemeſtre monaſterio, viſis introducendæ Reformationis impedimentis & obſtaculis, Anno 1593. 5to Idus Decembris Abbatiam reſignando, ſucceſſori reducendæ monaſticæ diſciplinæ viam aperuit. Anno poſtea 1605. 4to Nonas Majas, ætatis ſuæ quinquageſimo defunctus.

XXX *Petrus II.* Miller ex Schellenberg, prope Waldtſee oriundus, electus fuit in Abbatem hujus monaſterii die 10ma Decembris Anno 1593. Qui cum antiquæ probitatis & Abbatialis vigilantiæ præſtantiam in humilitate & vitæ integritate expreſſiſſet, veteresque ſanctos antiſtites æmulatus, collapſam monaſticam diſciplinam reſtituiſſet, majora moliens, vigeſimo primo Prælaturæ ſuæ anno, die ſcilicet 29. Decembris, Anno 1614. pie placideque vitam finiit.

XXXI. *Thomas I. Wunn*, Grasbeurenſis, in Monaſterii Salemitani Abbatem electus fuit Anno Domini 1615. circa 15. Kalend. Februarii. Vir fuit ob judicii acumen, prudentiæ raritatem, authoritatis majeſtatem ad omnia ſumma natus, ideoque in utroque regimine magnus immunitatum ſacri Ordinis & hujus monaſterii defenſor & vindex acerrimus, ſub quo non ſolum templi majoris & præſentis ædificii decor, ſed etiam regularis diſciplinæ vigor & bonæ literæ inſigniter floruerunt. Majora molientem bellum Germaniæ inteſtinum impedivit. Mors denique ſenio & laboribus fractum, magno ſuorum dolore ſuſtulit anno ſalutis 1647. ætatis 66. regiminis 32do Menſe quinto: Conſtantiæ in Sacello Salemitano tumulatum.

XXXII. *Thomas II. Schwab*, Patria Bechingenſis ad Danubium ſita, ut nomine & paſtorali dignitate ſecundus, ita candore animi, morum integritate, regularis obſervantiæ zelo, & amore literarum inter primos habendus, pronunciatur hujus loci Abbas decima octava Junii Anno 1647. Sacræ congregationis Sancti Bernhardi per ſuperiorem germaniam Vicarius generalis, vir pacis cupidus amans recti, hoſtis vitiorum, temperantiæ amicus, ſtudio lectionis & orationum inſtantia aſſiduus, ærumnas maximas, & graviſſima ſui monaſterii incommoda, nec non morbos continuos paſſus, ut viribus corporeis fractus, ita ad quævis adverſa animo jugiter firmus, clavum regiminis tenuit annis ſeptendecim, menſibus duobus, uno & viginti diebus, nempe dies vicaria illius, quæ magnæ Dei Parenti, cui devotiſſimus exſtitit, mundo lucem dedit, ſuam Thomæ heu! fluxam perenni moderatura ademit, anno redempti Orbis 1664.

XXXIII. *Anſelmus Muotelſee* de Tettnangoriundus, Anno 1664. Abbatiæ Salemitanæ die vigeſima ſecunda Septembr. ſancto Mauritio ſacra, canonica electione Clemente Papa IX. Anno 1668. approbante, Rector datus. Hic congregationem Ciſtercienſem per ſuperiorem Germaniam Vicarii generalis titulo rexit multa laude & uberi fructu. Utilitati Eccleſiæ ſuæ ſe conſecraverat totum, tam regularis diſciplinæ cuſtos & vindex, quam in politico & œconomico regimine ſedulus & prudens. Has virtutes ſuavitas animi, & integræ vitæ tenor extulerant impenſius. Virgineam matrem tenerrima devotione coluit, anteceſſoris æmulatus pietatem, hoc præſidio fultus, inter bellorum fremitus multiplicesque adverſitates conſtantem animum retinuit, etiam tum, cum ad extremum gravi morbo oppreſſus conficeretur doloribus, quos admirabili patientia non ſuſtinuit, ſed ſuperavit, neque obiit, quanquam divi ſimilis morituro, antequam filios ſuos, quos ob intolerabiles exactiones dimittere in auxilium coactus eſt, reverſos ad amplexum ſuſceperit omnes, tum demum vita hac ærumnoſa placide exſolutus, deſiderium ſui reliquit ſuis tertio Nonas Martii, ætatis ſuæ anno ſexageſimo tertio, Domini vero 1680mo.

XXXIV. *Emanuel Sulger*, oriundus Neufra, prope Biedlingen, in Abbatem Salemitanum die 18. Martii Anno 1680. electus. In-

genio & doctrina ad admirationem excellens, octodecim annos, quibus Salemii Præſulem & Vicarium Generalem Sacri Ord. Ciſterc. per ſuperiorem Germaniam egit, omnigenis adverſitatibus acerbe exercitus, monaſterii jura ſtrenue defendit, & novi ædificii fundamenta molitus eſt, ac inter cæteras virtutes, mirum patientiæ exemplum dedit. Ut denique etiam poſt mortem ſuos modeſtiam doceret, ad limen commeantium pedibus ſuas exuvias ſubſterni voluit, quas depoſuit Nono Maji Anno 1698.

XXXV. *Stephanus Jung*, Confluentinus, Anno 1698. decima ſexta Maji, ad Abbatiam Regiam & Conſiſtorialem Salemitanam feliciter regendam, ſimulque Vicarii Generalis Sac. Ord. Ciſterc. per ſuperiorem germaniam ſpectabile munus obeundum communi ſuorum plauſu electus, omnium bonorum vota, ut longævos annos ducat, in ſe convertit. Vir ad omnia ſumma natus, regularis diſciplinæ cuſtos, Jurium, immunitatum & Privilegiorum Sacri Ordinis Ciſtercienſis & ſui monaſterii vindex excellens, ac homo ſecundum cor Dei & omnium ſuorum, pius, felix, pacificus, juſtus, cæterisque anteceſſorum virtutibus ſplendidus, ob multa & proſpera ſua ſalutifera facta & acta vivis & poſteris cum applauſu merito deprædicandus. Quorum verborum veritatis ſpecifica argumenta & majora, quia modo vivi optimi præſulis noluit pati modeſtia, alii grati animi merita dabunt encomia.

XII. Von Schüſſenriedt.

I.

Kurtze Hiſtoriſche Nachricht von der Abtey Schüſſenriedt Fundation, Dotation, Privilegien und Gerechtſamen, auch allen daſelbſt, von Anfang bis hieher, geweſenen Pröbſten und Aebten.

Sacram & Apoſtolicam Sedem tenente Clemente hujus nominis Tertio, numero vero centeſimo, ſeptuageſimo quarto, Pontifice Maximo, & regnante Domino Friderico Barbaroſſa, Imperatore invictiſſimo &c. Erant duo Fratres ex nobiliſſimo ac antiquiſſimo Dominorum Baronum de Schüſſenriedt genere nati, nomine Beringerus & Conradus, ipſi Imperatori ſatis accepti, & aliis Magnatibus terræ, qui habebant nobilem ſuam Reſidentiam in caſtro Schüſſenriedt. Qui cum non haberent filios aut filias divina inſpirante gratia placuit eis, ut in eodem loco, ubi caſtrum eorum erat, fundarent Clauſtrum alicujus Ordinis ad honorem Dei Omnipotentis, & S. Mariæ Virginis, ſanctique magni Confeſſoris, qui erat Patronus in Parochiali Eccleſia, quæ erat circa caſtrum, & omnia prædia ſua conferrent illi Clauſtro, ipſum Chriſtum ſibi faciendo hæredem.

His itaque diu inter ſe pertractantibus, acceſſerunt ad Augienſem Eccleſiam, vulgo **Weiſſenaw** prope imperialem civitatem Ravenſpurg, cui tunc laudabiliſſime præfuit Ulricus de Tanne, & rogaverunt eundem, ut more Paternitatis ſecundum ſtatuta Ordinis eorum Præmonſtratenſis mitterent Præpoſitum, & alias perſonas cum ipſo, qui ad hoc eſſent idonei, ut Clauſtrum fundarent in Schüſſenriedt, ſecundum quod ſcirent ſacro Ordini expedire. Conſilio vero ſuper hoc habito a memorato Præpoſito de Tanne, Ulrico & Conventu Eccleſiæ Augienſis miſſus eſt quidam Fridericus, nomine Præpoſiti, & alii ſecum idonei, Anno ab Incarnatione Domini milleſimo, centeſimo, octuageſimo octavo.

Cum autem veniſſent ad locum, data ſunt omnia in poteſtatem illorum, tam prædia longe ab eis remota, quam prope adjacentia. Tum cœperunt formare Cœnobium & ædificare: Nam Friderico huic primo Præpoſito erant iſti duo Fratres Beringerus & Conradus unus ad dextram, alter ad ſiniſtram, quorum germana pietate ille in templo Dei noviter ædificato glorioſe ſtetit & refulſit: prædicti vero Domini Fratres, Barones, malis prævenientes, quicquid novellæ plantationi ſciebant expedire, toto mentis affectu ſtudebant promovere. Præpoſitus 1mus.

Igitur cum eſſent in præſentia Domini Friderici Imperatoris, manifeſtato coram eo, & multis Principibus ac Magnatibus terræ omni propoſito ſuo circa fundationem Cœnobii in Schüſſenriedt, dederunt idem Clauſtrum, omnesque poſſeſſiones ſibi attinentes, in poteſtatem Domini Imperatoris, ut ſemper in ſua

ſua Imperiali protectione permanerent, ne forte hæredes eorum aliquid ſibi juris, poſt mortem eorum in ipſis uſurparent: quod tamen diabolo ita ſuadente poſtea factum eſt.

Non enim erant illæ poſſeſſiones modicæ, cum quibus Clauſtrum fundatum eſt: Parochialis ſc. Eccleſia cum dote ſua, & omnibus ſuis decimis, tota villa in Schüſſenriedt, cum ſuis agris & pratis, aquis & paſcuis ac molendinis, curtis in Olzreüthe, curtis in Almenſchvveiler, curtis in **Hopferbach**, curtis in **Laupach** & capella cum dote ſua. In Thurgavve ultra locum Conſtantienſem villa, quæ dicitur **Rikhenbach** cum Parochiali Eccleſia, & omnibus attinentiis, vineis, agris, ſylvis, pratis, paſcuis, & omnibus attinentiis ac decimis ſuis, quæ multæ erant.

Transactis autem paucis annis, Anno ſc. milleſimo, ducenteſimo primo, mortuus eſt unus fundatorum, nomine Beringerus: cujus ſepultura, cum propter adventantes differretur, mortuus eſt & Præpoſitus primus Fridericus: ac ſic primus Fundator & primus Præpoſitus in uno ſunt ſepulchro tumulati.

Præpoſitus 2dus. Illo Præpoſito 1mo mortuo factus eſt ſecundus Præpoſitus, nomine Manegoldus de Rotha, qui vix quatuor annis completis, rediit Rotham unde venerat.

Interea etiam mortuus eſt alter Fundator, Conradus, & ſepultus eſt in ſepulchro fratris ſui Beringeri, & primi Præpoſiti Fridericl.

Eo mortuo cœpit oriri maxima diſcordia inter Conradum, tunc Ducem Sueviæ, & Ducem Berchtoldum de Zeringen: & ſi vel ſemel Deo, hominibusque injurioſum fuit tempus, hoc inter injurias occupabat primas: Rex ipſe enim cœlorum revelavit ſponſæ ſuæ Margarethæ de Cortona, ætatem, qua illa vivebat, eſſe ſuper priora ſecula corruptam, graviusque ac frequentius Deum offendi ab hominum omnigeno ſtatu &c. Cum autem uterque prædictorum Ducum quæreret auxilium a Baronibus, Comitibus, & majoribus terræ adverſus alium, quidam nomine Cunradus de Wartenberg, homo nobilis & liberæ conditionis, filius ſororis Dominorum fundatorum de **Schüſſenriedt**, venit ad præſentiam Ducis Sueviæ, dixitque ei, quod Avunculi ſui in **Schüſſenriedt** quoddam Clauſtrum fundaſſent contra juſtitiam, cujus hæreditas ad eum pertineret; quod ſi de gratia ſua hoc poſſet fieri, ut ſibi ipſa hæreditas reſtitueretur, omnibus modis Duci de Zeringen ſe vellet opponere, atque ipſum fideliter adjuvare, licet omnia prædia ſua ſub ipſius Ducis de Zeringen Domino fuerint diſperſa. Dux Sueviæ, quia præceps erat in verbis, ſtatim in hæc verba prorupit; Habeto hæreditatem tuam cum Clauſtro & Religionis. Audito tali dulci reſponſo dictus Cunradus de Wartenberg, ſtatim receſſit a Curia Ducis Sueviæ, & cum ad **Schüſſenriedt** veniſſet, violenter omnes Religioſos ejecit, atque Eccleſiam Parochialem cuidam nomine Henrico de Amades conceſſit: Fratres vero, qui ejecti fuerant, quia tunc temporis non habebant Præpoſitum, reverſi ſunt ad Augiam matricem Eccleſiam ſuam.

Conſilio itaque Præpoſiti & Conventus habito, miſerunt Romam, &, impetratis judicialibus, excommunicatus eſt Adverſarius eorum, & terra poſita eſt ſub interdicto: Denique Eccleſia **Rikhenbach** cuidam Ulrico de Saxe, Canonico Curienſi conceſſa eſt, ſupradicto de Wartenberg in præjudicium: ipſe vero tyrannidem ſuam contra fratres, quos ejecerat, ubicunque poterat, & etiam contra Augienſem Eccleſiam exercebat, ubicunque poterat, ita etiam, quod Domus eorum in Buſenach ſuccendebat.

Cum vero ſupradicti Fratres multa fuiſſent perpeſſi, & aliquoties a judicibus delegatis in poſſeſſionem miſſi, & iterum ejecti fuiſſent, convenerunt una die Cunradus Præpoſitus Augienſis cum ſuis fratribus, tam Augienſibus, quam Sorethenſibus, & Conradus de Wartenberg cum ſuis fautoribus & amicis conſtantiam in præſentiam Domini Epiſcopi Diethalmi, & mediantibus Abbate de Reinavv, & Abbate de Salem, & Albrechto de **Sindelfingen**, Præpoſito, Henrico de **Waldburg**, & Henrico de **Schmalegg** militibus facta eſt talis compoſitio ſeu transactio, ut ſequitur.

Vid. infra Num. III.

Facta tali transactione Fratres de Schüſſenriedt ex Minoraugia ad locum ſuum Sorethenſem ſunt reverſi. Cum vero non haberent Præpoſitum, præſidente in Sede Apoſtolica Innocentio tertio, & regnante Philippo Imperatore, Friderici Barbaroſſæ filio, Anno ſcilicet milleſimo, ducenteſimo quinto, elegerunt ſibi Præpoſitum tertium nomine Menfridum Canonicum in Roggenburg, qui cum Cœnobio Sorethano non longo tempore præfuiſſet, a Roggenburgenſibus Canonicis ad Præpoſituram ibidem revocatus fuit, & ſic reverſus unde venerat. Præpoſitus 3ius.

Abbato eis Menfrido electus eſt Luitherus, homo ſimplex, pius & bonus: Ejus ſolemne ſemper fuit: quærite primum regnum Dei, & hæc omnia adjicientur vobis: & Dominus providebit. Hic quietem & meliorem occaſionem Deo ſerviendi quæſiturus in Domino reſignavit, & Præpoſituram ſuo Succeſſori adminiſtrandam reliquit. Præpoſitus 4tus.

Poſt hunc elegerunt Patrem Burkardum, natio- Præpoſitus 5tus.

natione de Biberach, virum valde litteratum & doctum, ſub cujus Regime evolutis paucis annis ab Urſpergenſibus in Præpoſitum electus eſt, Anno Domini 1215.

Præpoſitus 6tus. Burcardo ſucceſſit in Præpoſitura Conradus, hujus nominis primus, de Rotha, de Ulma natus, vir honorificus, & magnæ auctoritatis, qui, cum tribus tantum annis laudabiliter præfuiſſet, nomen ſuum æternitati inſcripſit, Anno a Chriſto nato 1218.

Præpoſitus 7mus. Mortuo Conrado iterum electus eſt Menfridus, de quo jam ſuperius dictum eſt, hic jam ceſſerat a Prælatura in Roggenburg, & a Fratribus in Soreth denuo eſt electus in Præpoſitum, qui cum non plene duobus annis præfuiſſet, obiit anno 1220. meritis cœlo notior, quam rebus geſtis mundo.

Hic Menfridus paulo ante ipſius ex hac mortali vita diſceſſum, transactionem inter Cœnobium Sorethanum & Dominos de Wartenberg in præſentia Altefati, Illuſtriſſimi Principis ac Epiſcopi Conſtantienſis Diethalmi Anno 1205. factam, Anno 1220. renovari curavit in præſentia Reverendiſſimorum Dominorum Abbatum in Salem & Reinavv, cum Præpoſito Augienſi. Cujus renovationis tenor eſt talis:

Vid. infra Num. V.

Præpoſitus 8vus. Huic Menfrido ſucceſſit in Præpoſitura Rudolphus, Subprior in Augia, vulgo Weiſſenaw, hic fuit valde providus in ſpiritualibus & vir magnæ ac ſingularis pietatis, ideo rerum temporalium gerendarum pertæſus Præpoſituram ſuam in DEI nomine reſignavit, Anno 1222.

Præpoſitus 9nus. Tandem divina favente clementia elegerunt ſibi Fratres de Soreth in Præpoſitum, & Patrem venerabilem Dominum Conradum Canonicum ex Marchtall, virum providum & religioſum. Hic cum veniſſet ad locum, & inveniſſet eum omni quaſi bono deſtitutum, multum expavit: Verum ſpem ſuam omnino ponens in Dominum, cœpit ædificiis intendere. Anno ergo ab Incarnatione Domini 1229. Præpoſituræ ſuæ ſeptimo cœpit fundamentum Cœnobii ſui ponere, atque Præsbiterio ad plenum perducto, totum Clauſtri ambitum ædificavit. Erexit itaque Capitulum Dormitorium, duo Refectoria, tam Canonicorum quam Converſorum, & alias, quæ ſunt infra ambitum officinas. Obiit hic venerabilis Præpoſitus ſummo ſuorum confratrum & filiorum dolore, Anno 1260. Præfuit & profuit laudabiliter triginta & octo annis, dum vixit & rexit obtinuit duo privilegia: primum ab Henrico Romanorum Rege Anno 1227. & ſecundum a Conrado Romanorum Rege Anno 1240.

Huic Conrado 2do ſucceſſit in Præpoſitura Rudolphus de genere Dominorum Pincernarum de Winterſtetten, qui veſtigiis ſui Domini Anteceſſoris inhærens, erat exemplar virtutum, rerumque temporalium agendarum bene expertus, præfuit laudabiliter viginti quinque annis, obiit tandem plurimo, tam Canonicorum conventualium, quam conſanguineorum & ſubditorum luctu, Anno 1285. Præpoſitus 10mus.

Mortuo Conrado, electus eſt Ortholphus Wielin de Michaelvvineden, de cujus vita nil amplius extat: regnavit novemdecim annis, obiit Anno 1304. Præpoſitus 11mus.

Henricus regnavit 26. annis, cujus Regimen cœlo notior, quam mundo, obiit Anno 1330. Præpoſitus 12mus.

Poſtea elegerunt Ortolphum Schorp ex Merrſpurg, qui rexit quindecim annis, & obiit Anno 1345. Dieſer Ortolphus hat wehrender ſeiner Regierung von dem Edlen Herrn und Rither Ulrichen dem Schenkhen von der Burg und Otterſchwangen, auch ſeinen baiden Herrn Söhnen Herrman und Ulrichen die Vogtey über die Kirchen, Kirchenſatz und andere Güether zu Reichenbach an das Gottshauß erkaufft Anno 1339. So dann hat dieſer Herr Probſt auch kaufft die Vogtey zu Fünffhäuſer: Præterea impertita privilegia a Henrico & Conrado Imperatoribus Cœnobio huic impertita per Ludovicum Romanorum Imperatorem renovari & reformari curavit, de dato Franckfurth den letzten Auguſti, Anno 1340. Præpoſitus 13tius.

Præſcripto Ortolpho in Præpoſitura ſucceſſit Henricus, de quo præter nomen, licet quindecim annis Præpoſituræ præfuerit, nil ſcitur. Obiit Anno 1360. poſt hunc electus eſt Præpoſitus 14tus.

Berchtoldus de Althaim, Præpoſitus decimus quintus. Dieſer hat Anno 1360. ſeine Regierung angetreten, und Anno 1363. die Kirchen und Kirchenſatz, ſambt dem groß und klein Zehenten in Steinhauſſen und Muetenſchweiler von Herrn Dietrichen von Ramingen ſeinem Herrn Vetter, an das Gottshauß erkaufft, wie auch andere Güether mehr. Obiit An. 1367. Hat auch von Henrico, Biſchoffen zu Coſtantz, den Conſens erlangt, die Pfarrey zu Reichenbach durch einen aus ſeinen Religioſen von Hauß aus zu verſehen, doch mit Vorbehaltung der Biſchöfflichen Rechten, laut Conſenſus de dato Anno 1361. in Vigilia S. Crucis exaltatæ. Præpoſitus 15tus.

So dann hat vorgedachter Herr Probſt Berchtold von Althaim zway Jahr hernach von hochgedachtem Henrico, Biſchoffen zu Coſtantz den Conſens erlangt, baide Pfarreyen Steinhauſen und Muetenſchweiller, die er erkaufft, mit ſeinen Conventualibus künde verſehen laſſen, iedoch daß man vor der Inveſtitur einen angehen-

gehenden Pfarrherrn zuvor præſentieren, auch jährlichen die Jura Epiſcopalia & Archidiaconalia entrichten ſolle, wie der Conſens de Anno 1363. am Sambſtag vor S. Othmari Tag alles ordentlich und mit mehrerm in ſich begreifft.

Præpoſitus 16tus. Berchtoldo ſucceſſit Conradus 3tius, regnavit V. annis, & obiit Anno 1372.

Præpoſitus 17mus. Reinardus de Rotha præfuit decem annis & obiit Anno 1382. hat von Ihro Päbſtlichen Haylligkait Bonifacio dem Neunten baide Pfarreyen Stafflangen und Winterſtettendorff dem Gottshauß zu Schuſſenriedt incorporieren laſſen. Wie ſolliches Bulla Bonifacii de dato Romæ Pontificatus ſui anno octavo. Idus Novemb. alles begreifft. Es hat auch diſer Reinardus, als ein ſorgfältiger Hauß-Vater die zuvor von Römiſchen Künigen und Käyſern dem Gottshauß Schuſſenriedt erthailte Privilegia durch Carolum quartum Romanorum Imperatorem confirmieren laſſen, als daß das Gottshauß mit allen Güetheren, ſo es frey hat, oder in künfftig überkumbt, in des Hayl. Römiſchen Reichs Schutz und Schirm auffgenummen worden; und das gemeltes Gottshauß Schüſſenriedt, ihre Ambtleuth und Underthonen auf allen Reichs-Märckhen handlen mügen, und deſthalben Zoll frey ſeyn ſollen: So dan ſo ſoll das Gottshauß auch Macht haben in des Reichs Höltzer nach Nothurfft Holtz zu hauen: darbey auch begriffen prætextus Advocatiæ Provincialis in Suevia ſuperiori &c. mit wellichem das Gottshauß nicht ſolle angefochten werden ꝛc. darbey ſich Carolus der vierte, Römiſcher Käyſer underzeichnet, und zu Zeugen diſer Confirmation angezogen worden, Wenceslaus Künig in Böhmen, Hertzog in Brandenburg, Fürſt in Schleſien; Ludovicus, Ertz-Biſchoff zu Mentz, Sacri Imperii per Germaniam Archi-Cancellarius: Fridericus, Ertz-Biſchoff zu Cöllen, Sacri Imperii per Italiam Archi-Cancellarius: Sigismundus, Brandenburgenſis marchio, und des Hayligen Römiſchen Reichs Ertz-Cantzler, Principes Electores: Johann Ertz-Biſchoff zu Prag, Apoſtolicæ Sedis Legatus: Lambertus, Biſchoff zu Bamberg: Eberhardt, Biſchoff zu Wurmbs: Peter von Wartenberg. Tuno de Coldiz: Borſo de Riſenburg; Hinzo de Lipa: Marquardus de Wartenberg, dictus de Coſca: Havvlo de Zvveirtiz, & alii quam plures noſtri & Imperii Principes, nobiles & fideles &c. wie ſolliches Originaliter aus daſigem in Archivo ligendem Inſtrumento zuerſehen, de dato Nürrenberg Anno 1376.

Item hat diſer Herr Probſt von Künig Wenceslao abermahlen ein Privilegium erhalten, darein beede Gottshäuſer Schuſſenriedt und Marchtall in des Hayl. Reichs Schutz und Schirm auff und augenummen worden, de dato Franckhfurt am Meym, Anno 1381.

Auff obigen Reinardum iſt erwöhlt worden Conradus der 4te diß Nahmens: weillen er nit mehr als vier Jahr regiert, iſt auch nit viel ſchrifftliches von ihme zu finden, als daß er Anno 1386. das Zeitliche geſegnet. Præpoſitus 18vus.

Nach dieſem gefolgt Albertus, præfuit Præpoſituræ ſuæ quinque annis: de hoc nihil in manuſcriptis relatum eſt, niſi quod Anno 1391. ad æternæ felicitatis præmium evocatus fuerit. Præpoſitus 19mus.

Joannes Veſerus, vir Nobilis, de quo itidem non adeo multum ſcitur, niſi quod jure hæreditario quædam bona in Ziegelhaus & ejus vicinia Cœnobio huic contulerit, verum vixit in ſua Præpoſitura quatuor tantummodo annis, & naturæ debitum ſolvit Anno 1395. Præpoſitus 20mus.

Hiltprandus, dictus Woli Schorp ex Merrſpurg præfuit laudabiliter viginti annis: obiit Anno 1415. Er hat die zwen Höff zu Geretſchweiller, nechſt bey Bibrach gelegen an das Gottshauß erkaufft, und daß einte Gueth alda, ſo Lehen vom Hauß Oeſterreich geweſen, frey und ledig gemacht; hat auch die zuvor von Künig und Käyſeren erthailte Privilegia durch Rupertum Römiſchen Künig confirmieren laſſen, de dato Augſpurg an unſer lieben Frauen Himmelfarth Abendt, Anno 1401. Præpoſitus 21mus.

Joannes Rottmund ſucceſſit Hiltprando in Præpoſitura, & poſt tredecim annos pie in Domino obiit, An. 1428. Er hat die Burg und Burgſtall cum pertinentiis zu Brunſperg bey Eggenſchweiller gelegen pro 575. Pfundt Hl. laut noch beyhanden habenden Kauff-Brieffs erkaufft. Item hat gedachter Joannes Rotmund die Veſtung auf der Burg, fünff Häuſer, Azenberg, ſo dann auch das darzu gehörige Dorff Otterſchwangen ſambt den Kirchen und Kirchen-Satz, auch deren Dependentien, Vogtey und aller Herrlichkeit von denen Herrn Stubenberg zu Stuben laut unverſehrten Kauff-Brieffes pro 5000. fl. an das Gottshauß erkaufft. Præpoſitus 22dus.

Er hat auch von Ihro Päbſtl. Haylighait Martino quinto zwey Privilegia erlangt, darin bede Pfarreyen, als Otterſchwangen und Ottenweiller dem Gottshauß incorporirt worden, de Anno 1425. Item ein Atteſtation Executionis, darin Herr Johann Schirpfer Decanus Eccleſiæ Conſtantienſis, das Mandatum Incorporationis der Pfarr Ottenweiller exequirt und vollzogen hat, de Anno 1428.

Mortuo Joanne Præpoſito 22do electus eſt Hiltbrandus Wielin de Michaelvvineden, qui fuit optimus œconomus, & Cœnobii ſui Illuſtrator ſtudioſiſſimus, cum tredecim præfuiſſet annis deceſſit 14. Octobr. Anno 1441. Iſte Hiltbrandus Privilegia a Regibus & Imperatoribus Romanis huic Cœnobio collata confirmari curavit, hat auch neben andern Güe- Præpoſitus 23tius.

Hern den Hoff zu Gebratschweiller von Herrn Johann Raubern zu Ravenspurg pro 400. Pf. Heller an das Gottshauß erkaufft, & quidem cum omnibus pertinentiis.

Præpositus Ultimus.

Conradus Rauber, hujus nominis quintus, Ultimus Præpositus hujus Cœnobii eligitur Anno Christi 1441. interfuit Synodo Basiliensi, ubi consecutus est Privilegia Abbatis. Primus itaque hujus Cœnobii Abbas præfuit & profuit laudabiliter triginta quatuor annis: Obiit Anno Domini 1475. dum vixit obtinuit duas Confirmationes Privilegiorum: scilicet a Friderico Romanorum Rege Anno 1446. & a Friderico Romanorum Imperatore Anno 1471. Dieser erste Abbt Conradus hat auch von Ihro Durchleucht Alberto, Ertz-Hertzogen zu Oesterreich die Pfarrey Eberhardtzell, & quidem omni jure & omnibus dependentiis, mit disem austruckhlichen Anhang, daß nach Absterben oder Abweichung des damahligen Pfarr-Herrns diese Pfarr von einem Religioso des Gottshauß solle versehen, und die übrige Reditus in das Closter gezogen werden, mit diser Clausula, daß für das höchst löbl. Ertz-Hauß Oesterreich Jährlichen ein anniversarium solemne mit versambleten Convent und völlig Priesterschafft gehalten werde ꝛc. Und dise Donation ist von Archiduce Alberto geschehen, de dato Wien Anno 1456. am Mitwoch vor dem Sontag Lætare.

Abbas 1mus.

Auff geschehene Donation ermelter Pfarr hat diser sorgfähltige und vorsichtige Abbt von Ihro Päbstl. Haylligkhait Pio 2do Bullam Incorporationis erlangt, darinnen selbige Herrn Conrad von Rechberg, Thumb-Probsten zu Costantz anbefohlen worden, Auctoritate Apostolica alle und jede, welliche vermeinen die Union und Incorporation der Pfarrey Eberhardtzell, so von Henrico Bischoffen zu Costantz An. 1456. auf Instanz und Begeren Ertz-Hertzogs Albrechten, und Bit Conradi Abbtens zu Schussenriedt beschechen, zu verhindern suchen, im Nammen und Befelch Päbstl. Haylligkait Pii 2di zu erscheinen citirt und geladen, sodann auch gedachten Pfarrey Eberhardtzell dem Gottshauß Schussenriedt in perpetum incorporirt hat, de dato Constantiæ Anno 1464.

Abbas 2dus.

Petrus Fuchs von Marckhdorff der Bischöfflichen Stadt gebohren, successit Conrado, hic secundus Abbas præfuit laudabiliter sex annis, & Anno 1481. bene-meritam ad superos animam efflavit. Habuit duos fratres germanos, sc. Joannem, Abbatem Augiæ minoris, & alium Henricum Præpositum in Waldtsee. Er hat von Herren Georgio Truchsässen Herrn zu Waldtburg ꝛc. die Burg und das Dorff zu Michaelwineden sambt allen Herrligkaiten und Gerechtsame an Leuth und Güethern. Item die 2. Weyer zu Lenatenweiller, des Schuemachers Weyer, Item 2. Weyer am Osterholtz, Item das Osterholtz, das Thauholtz, den Ychenbüchel, die Wildburg, das Volkhenloch, den Arzet ꝛc. sambt allem anderm, wie solliches von denen Teutschen Herrn Commenthuren zu Allshausen an die Herrn Erbtruchsässen verkaufft worden, der Kauff ist geschechen pro 9500. Pf. in Gold, wie der Kauff-Brieff de dato am Donnerstag nach dem Palmtag Anno 1479. bezeugt.

Henricus Oesterreicher, Decretorum Doctor, & Consiliarius Cæsareus Actualis, subrogatus Petro Dieser hat dem Gottshauß Schussenriedt vil Regalia impetrirt, die gantze Kirchen sambt dem Creutzgang und Bibliotheca gwölben lassen: Nachdeme er biß in das 25. Jahr löblich und wohl regiret, ist er den 18. Aprilis Anno 1505. in GOtt entschlaffen. Hat von Hainrichen Abbten des Gottshauß Roth die so genante Tray in der Vorburg, sambt denen darzu gehörigen Reben und Güether zu Merrspurg erkhaufft. Item von denen Römischen Künigen und Käysern etl. Privilegia und Confirmationes Privilegiorum für dieses Gottshauß erhalten, als von Friderico Romanorum Imperatore: daß niemandt des Gottshauses Schüssenriedt Diener, Aigenleuth, Hindersässen Underthanen, Mann und Frawen solle für Landt-oder andere frömbde Ausländische Gericht laden, es seye dann ihnen zuvor auf ihr Begeren Recht versagt worden ꝛc. de dato Nürrenberg den 16. Julii Anno 1487.

Uber diß als noch immerdar etwas widerwertiges von der Landt-Vogtey für übergangen hat er von gemeltem Käyser Friderico über zu vor erthailtes Privilegium ein Declarationis Instrumentum erlangt, entzwischen Hanß Truchsässen Graffen zu Sunnenberg, Landtvogten in Schwaben, und dem Gottshauß Schüssenriedt, über die von ihme und seinen Vorfahreren erthailte Freyhaiten, daß nemblich weder er Landt-Vogt, oder seine Nachkhummen, noch jemandts anderer sye an denselben nicht betrüeben, sunder darbey handthaben, vilweniger derselben Ambtleuth, Diener, Underthanen ꝛc. von frömbden Gericht umziehen sollen, de dato Lintz den letzten Junii, Anno 1492.

Eben diese Käysers Friderici Declaration, die Landt-Vogtey in Schwaben betreffendt, hat auch confirmirt Maximilianus, Romanorum Rex, daß das Gottshauß Schüssenriedt, noch desselben aigen Leuth und Underthanen von einem Landt-Vogt in Schwaben nicht beschwert werden sollen. Item das Gottshauß aller und ieder Freyhaiten von Römischen Käysern und Künigen gegeben confirmirt hat, de dato Freyburg im Breißgaw, Anno 1498. Item hat dieser

ser Herr Prälath auch von vor höchstermeltem Künig Maximiliano das Privilegium erlangt, daß das Gotteshauß Soreth bemächtiget seye, durch ihre Ambtleuth alle Ubelthäter in ihren Zwingen und Bännen, ihrer Missethaten halber, anzugreiffen ꝛc. de dat. Augspurg, Anno 1504.

Abbas 4tus.

Auff obgedachten Henricum, den 3ten Abbten, ist erfolgt Witmayer von dem Oesterreichischen Thonaw-Stättlin Mengen gebürtig welicher wehrender seiner Regierung in dem langwirigen Pauren-Krieg viel Ungelegenhaiten erlitten, hat das Kornhauß auff dem Bawhoff, Würthshauß und Badhauß erbauet ꝛc. Item das Hauß und Torggel in der undern Stadt zu Merrspurg, sambt denen darzu gehörigen Reben erkaufft, auch das Hauß zu Nußdorff von newem erbawt, die Höff zu Lenatenweiller mit aller Herrligkhait & omnibus pertinentiis von dem Gottshauß Weingarten erkaufft, und sunsten dem Gottshauß 39. Jahr gantz löblich vorgestanden, sodann aber, wegen hochen Alters, Anno 1544. die Abbtey resignirt. Ist gestorben den 15. Junii, Anno 1546. zway Jahr nach seiner Resignation. Er hat für sich und alle seine Nachkhummende des Gottshauß Schüssenriedt vom Käyser Maximiliano das Privilegium und Regale erlangt, den Pann über das Blueth zu richten auff des Gottshauß nidern Gerichten, inn- und ausserthalb der Etter, zu Holtz, Wasser und Veld, inner- und ausserthalb der Landt-Vogtey zue Schwaben den Angriff zu thuen, auch in der Herrschafft Halß-Gericht, Stokh und Galgen auffzurichten vergunt und erlaubt worden, de dato Coblentz den 5. Martii, Anno 1512.

Damit nun das Gottshauß Soreth wegen erthailtem Käyserlichem Privilegio manutenirt werde, hat auff Käyserlichen Befelch und Anmahnung hin, Herr Landt-Vogt in Schwaben ein Cautions- und verschribenen Versicherungs-Brieff von sich in authentica forma gegeben, darinnen er sich, für sich, und alle seine nachkhummende Landt-Vögt gegen Herrn Abbt Johannsen, ihne und sein Gottshauß bey dem Privilegio, so Käyser Maximilian ihnen gegeben, allerdings verbleiben zu lassen ꝛc. auch den Pann über das Bluet zu richten ꝛc. ꝛc. de dato Montag vor S. Viti Tag, Anno 1512. wie mit mehrerm aus nachfolgender Cautionis und Versicherung Copia zu ersehen.

Ich Jacob von Landaw, Ritter, Landt-Vogt in obern und nidern Schwaben, Hauptmann zu Cili, bekhen für mich, mein Erben und Nachkhummen, Landt-Vögt, und thuen khundt allermeingklichen mit diesem Brieff: Als der Allerdurchleuchtigist Fürst und Herr, Herr Maximilian, Römischer Käyser ꝛc. unser allergnädigister Herr, als Römischer Käyser, Ertz-Herzog zu Oesterreich, und Innhaber der Landt-Vogtey in Schwaben, dem Ehrwürdigen Herrn Johannsen, Abbt des Gottshauß Schüssenriedt, und seinem Gottshauß aus beweglichen Ursachen, und sundern Gnaden, die hochen Gericht in- und auff desselben Gottshauß nidern Gerichten und Güethern inner- und ausserhalb der Etter, zu Holtz, Wasser und Feld, allenthalb inner- und ausser der Landt-Vogtey gelegen, gnädigklich zugeaignet, gegeben und verliehen hat, alles dergestalt, wie dann Seiner Käyserlichen Mayestät Begnadung und Freyhait-Brieff darüber ausgangen, klärlicher Begreifft und innhat, dieweil aber die Landt-Vogtey in Schwaben mir mit allen Obrigkeiten, Herrlichaiten, Gerechtigkeiten, hochen und nidern Gerichten, Straffen und Buessen, und allen andern Zugehörungen, in Maß wie mein vordern Landt-Vögt, die vormahls Pfandts-weiß inngehabt, und herbracht haben, auff Widerlösung verpfendt und verschriben ist: Damit dann gemelter Herr Abbt Johannß, sein Gottshauß und Nachkhummen an sollicher Begnadung und Freyhait auch dest fürther unbetrübt und unverhindert bleiben, so gered und versprich ich bey meinen gueten Trewen und Glauben, in Krafft diß Briefs, daß ich und all mein Erben künfftig Landt-Vögt, ietz genandten Herrn Abbt Johannsen, sein Gottshaus und alle sein Nachkhummen bey sollichen vorbestimbten Begnadungen und Freyhaiten, in allem ihrem Innhalt, was ihn die zugibt, hinfür berhueiglich, unverhindert und unbeschwert beleiben lassen, und sy, ihr Leuth noch Güether darwider mit nichten dringen, anfechten, bekhümmern, noch beschweren, noch solliches den Unnsern noch niemandts andern zu thuen befehlen, gedulden, verhengen, noch gestatten, alles in kein Weeg. Damit so sollen auch alle Forderungen, Sprüch, Ubergriff, Straffen und Buessen sich vor dato diß Briefs verloffen, so ich gegen ihm und seinem Gottshauß Dienern, Leuthen und Verwandten dheinen ausgenummen gehabt, und ze mainen vermaint hab, auffgehebt, hingelegt, tod und abseyn, und ich min Erben und Nachkhummen Landt-Vögt sy deshalben auch nimmermehr anlangen, noch ersuchen, gäntzlich in kein Weeg. Ob aber ich, mein Erben und Nachkhummen Landt-Vögt, oder die Unnsern über kurtz oder lang Zeit, wider Innhalt und Vermögen obbestimbter Begnadung und Freyhait, auch diesen Brieff einicherlay Beschwerung oder Anfechtung gegen gemeltem Herrn Abbt Johannsen, seinem Gottshauß Nachkhummen, und ihren Leuthen und Güethern in gemein oder sunders aus Vergessenhait, oder anders Wegs fürnemmen,

men, was Scheins ſolliches beſchechen wurde, ſo ſoll doch ſolliches nit statt haben, noch auch ihnen, ihrem Gottshauß, Nachkummen, Leuthen und Güethern, an ſollicher ihr Begnadung und Freyhait gantz kein Zerrüthung, Einbruch noch Verletzung gebehren, noch bringen, alles ohne alle Einred, Fürwort und Irrung in allweeg. Und deß zu veſtem Urkhundt, ſo hab ich obgenandter Jacob von Landaw Ritter ꝛc. für mich, mein Erben und Nachkhummen, Landt-Vögt, genandtem Herrn Abbt Johannſen, ſeinem Gottshauß und Nachkhummen dieſen Brieff mit meinem anhangenden Innſigel, und darzu von meiner Bitt, und mehrer Beſeſtigung und Gezeugnuß wegen, mit deß Edlen und Veſten Hannſen von Schellenbergs zu Kißleg, meines lieben Vetters angehenkhtem Innſigel, doch ihm und ſeinen Erben unſchädlich, beſigelt, gegeben am Montag vor S. Veits, des haylligen Martyrers Tag, nach CHriſti unſers lieben HErrn Geburt fünffzechen hundert und im zwölfften Jahr.

So hat auch dieſer Herr Abbt Johannes durch Carolum quintum, Romanorum Imperatorem, die Declaration Käyſers Maximiliani über das Bluet zu richten, auch ſunſten andere erthailte Privilegia, Regalien und Freyhaiten beſtätigen und confirmieren laſſen: de dato Wormbs den 27. Febr. Anno 1521.

So iſt auch dieſe Abbtey oder Reichs-Prælatur keiner Landt-Fürſtlichen oder anderer Obrigkeit underworffen, ſundern ein freyer ſouverener des haylligen Römiſchen Reichs Standt, hat auch Votum & Seſſionem mit andern Schwäbiſchen Reichs-Prælaten, zumahlen auch alle herrliche Territorial-Jura und Jurisdictionalia, alle hoche Regalia und Maleſitziſche Obrigkait, item in ſuo Territorio die Reichsſtändige Jura collectandi, armandi, conducendi & ſequelæ, mit allen andern Juribus & Prærogativis, ſo immer einem freyen Reichs-Standt zukummen mögen.

Abbas 5tus. Auff dieſen Abbt Joannem, ſo auch gleich ſeinem Herrn Anteceſſori Henrico Cæſareus Conſiliarius geweſen, iſt erwöhlt worden Gallus Müller, von Ehingen gebürtig, ein berüembter Muſicus An. 1544. hat nur ein Jahr und zwen Monath regiert, dann 1545. in feſto S. Benedicti iſt er noch vor ſeinem Herrn Anteceſſore geſtorben, Confirmationem Privilegiorum, und über das Bluet zu richten, hat er von Carolo quinto Romanorum Imperatore erhalten: de dat. Speyer Anno 1544. hic ſicut magnæ virtutis, ita ſpei eximiæ, conſumatus in brevi, explevit tempora multa.

Abbas 6tus. Nach früezeitigen Abſterben Reverendiſſimi Domini Galli Müller, iſt elegirt worden Jacobus Renger de Rauenſpurg gebürtig, wellicher über 5. Jahr nit regiert, iſt auch nichts ſunderbares in hieſigem Archivo zu finden: Under deſſen Regierung, als tempore proprietatis, hat der Pfarrherr zu Eberhardtzell, die gantze Herrſchafft Eberhardtzell ſambt der alten Burg cum pertinentiis von der Adelichen Neideggiſchen Erbſchafft kauffen, und mit Hilff ſeiner vermüglichen Eltern bezahlen wöllen, wann man ihme und ſeinen lieben Eltern ſolliche Herrſchafft ad dies vitæ überlaſſen wölle. Und iſt der Anſchlag damahlen nit mehr geweſen als 1200. fl. Es hat aber ermelter Herr Prälath Jacobus ſolliches nit erlauben, noch zulaſſen wollen, in Bedenkhung, daß neben andern Motivis bey entſtandenem ſchweren Religion Krieg und ſehr ſtarkh überhandt nemmenden Lutherthumb, es gar gefährliche Zeiten, und man dasjenige ſchwerlich wiſſe zu behaubten, was man allberait habe. Stirbt nach fünff jähriger Verwaltung Anno 1550. Sein Diploma und Reichs-Lehen hat er a Carolo V. Romanorum Imperatore de dato Wormbs den 27. Maji, Anno 1545.

Zeit wehrender ſeiner fünff jährigen Regierung haben ſich verſchidene Enderungen und Denkhwürdigkeiten im Römiſchen Reich eraignet. Als Anno 1546. hat das allgemeine Concilium zu Trient den Anfang genummen: Eben in bemeltem Jahr iſt der ſo genennte Schmalkaldiſche Krieg eingefallen, da der Käyſer das Schwabenlandt beſiget: Anno 1548. wurde das ſo intitulirte Religions-Interim publicirt, wie auch die Stadt Coſtantz von denen Spaniern belägeret, mithin dem Reich entzogen, und dem löbl. Ertz-Hauß Oeſterreich übergeben, darbey der Spaniſche Herführer Alphonſus Vives ſein Leben eingebüeſt ꝛc.

Abbas 7mus. Benedictus Wehl von Pfullendorff ſuccedirt Jacobo in Abbatiali dignitate, war wegen ſeiner Tugendt, Gelehrthait und Dexterität halber auch bey hochen Standts-Perſohnen ein ſehr berüembter Herr, endiget ſein ſo wohl löbliche, als wegen hart eingeriſſenem Lutherthumb und auffrühriſchen Pauren-Krieg gantz mühesambe 25. jährige Verwaltung, und wird Anno 1575. vom Todt zu der ewigen Ruhe abgefordert. Er hat den obern Garten ſambt dem Thor mit einer Maur umfaſſen laſſen: Item die Pfarr-Höff Eberhardtzell, Stafflangen und Oggeltshauſen von newem erbauwet. Confirmationes privilegiorum und das Reichs-Lehen hat er von Römiſchen Käyſern erhalten: Als von Carolo V. de dat. Brüſſel, den 21. Julii, Anno 1553. Item von Käyſer Ferdinando de dat. Augſpurg den 23. Aprilis Anno 1559. Item von Käyſer Maximiliano dem Andern de dat. den 27. Martii, Anno 1566

Abbas 8vus. Auf Abbt Benedict iſt erwöhlet worden Oſchvvaldus Eſcher, von Engen in Hegew gelegen,

legen, hat 7. Jahr regiert, und iſt Anno 1582. als er von dem Egelſee, den man gefiſchet, nacher Hauß kommen, und in der Cantzley wollen Verhör halten, von dem Schlag berüehret worden und daranf geſtorben. Hat das Privilegium über das Bluet zu richten, & confirmationem aliorum Privilegiorum erhalten. Als erſtlichen von Maximiliano dem andern Römiſchen Käyſer, de dato Regenſpurg den 25. Octobr. Anno 1575. Item Rudolpho dem andern, de dato Wien den 19. Auguſti, Anno 1577.

Abbas 9nus. Dieſem Oſchvvaldo iſt ſuccedirt Ludovicus Mangolt, ex Lippenſchveiler prope Sorethum, wellicher als ſein Herr Anteceſſor geſtorben, Groß-Keller war. Hat 22. Jahr löblichen regirt, und iſt Anno 1604. geſtorben. Er hat Infulam Pontificalem von Ihro Päbſtl. Hayl. Clemente octavo, laut Privilegii Papalis de dato Romæ 19. Aprilis, Anni 1596. Aber weillen er gelebet, die niemahlen gebraucht: Hat die Abbtey mit zwen Erkhern erweitert, iſt auch ein Herr eines hochen Verſtandtes geweſen, denen benachparten Herrn lieb und angenemb, war auch zu denen Vergleichen und Verträgen wegen ſeines Verſtandtes und friedliebenden Gemüethes, als Schid- und obman villfählig gebraucht ꝛc. Iſt in dem Capitulo allda mit höchſter Traurigkeit Populi & Cleri begraben, und das Gottshaus ſeinem Herrn Succeſſori tam in Spiritualibus quam temporalibus in guetem Stand überlaſſen worden. Confirmationem Privilegiorum hat dieſer Herr Prälath erlangt von Rudolpho dem andern wie auch den Blut-Ban betreffend, in zweyen Inſtrumentis, doch ſub eod. dat. den 6. Februarii Anno 1584. Unter Regierung dieſes Ludovici hat der hochwürdigſte Fürſt und Herr, Cardinalis ab Auſtria, Biſchoff zu Coſtantz, alle Religioſos, cujuscunque Ordinis, ihrer Pfarreyen zu berauben, auch denenſelben Curam animarum hinweg zu nemmen, ſich unterſtanden, mit ernſtlichem Befehl ſich in ihre Clöſter, und Gottshäuſer zu begeben, umb aldorten ſub obedientia ſuorum Abbatum & Superiorum zu leben: Unter wellichen auch die Religioſi der Gottshäuſer Roth, Weiſſenau, Schüſſenriedt und Marchtall begriffen waren. Weillen aber ſollicher Befelch contra Inſtitutum Sacri & Canonici Ordinis Præmonſtratenſis, ac contra Privilegia ejusdem &c. So haben ſich die Herren Prälathen angezogner Gottshäuſer darüber beſchweret, ihre Privilegia und Freyhaiten auf gewiſſen ꝛc. Worauf ſye auch bey ihren Privilegiis & Adminiſtratione Parochiarum gelaſſen worden. Wie denn Confirmatio Reverendiſſimi Domini Joannis Georgii, Epiſcopi Conſtantienſis bezeugt: Deren Anfang iſt:

Joannes Georgius, Dei & Apoſtolicæ Sedis gratia Epiſcopus Conſtantienſis, ac Dominus Augiæ majoris & Oningæ, Reverendis & Religioſis nobis in Chriſto ſincere dilectis Dominis Abbatibus monaſteriorum Roth, augiæ majoris prope Ravenſpurgum, vulgo Weiſſenaw, Soret & Marchtall, Ordinis Præmonſtratenſis &c. Et ad finem. In quorum fidem & teſtimonium præmiſſorum præſentes litteras manu Vicarii noſtri Generalis ſubſcriptas, ſigilli noſtri Pontificialis fecimus & juſſimus appenſione communiri. Datum Conſtantiæ in Aula ſive Palatio noſtro Epiſcopali, A. Domini milleſimo, ſexenteſimo tertio, die vero prima menſis Octobris, indictione prima.

Jacobus Raſsler, Joan. Chriſtopherus, Vicar. General. Hœger, Dr. Notarius.

Abbas 10mus. Nach 22. Jähriger Regierung obigen Ludovici iſt in Abbatem hujus Canoniæ erwöhlt worden, Chriſtophorus Müller von Merſpurg, wellicher damahlen Pfarrer zu Egmandtsriedt geweſen; Wird Anno 1606. nach Oſtern mit einem Schlag berüert und ſtirbt circa Pentecoſten. Hat bey ſo kurtzer Regierungs-Zeit den Pann über das Blut zu richten, und ſodann Confirmationem omnium Privilegiorum von Rudolpho 2do Römiſchen Käyſer erhalten, und zwar beede de dato Prag den 6. Auguſti, Anno 1605.

Abbas 11mus. Abbati Chriſtophoro iſt in der Prälathur ſuccedirt, und erwöhlt worden Martinus Dietrich von Ehingen, wellicher zuvor Prior war, regieret 15. Jahr, und reſignirt den 11. May Anno 1621. dieſer Herr hat das Dorff Stafflangen, alwo man zuvor nur das Jus Patronatus, Decimas, und den Widumb Hoff, laut Fundations-Brieff, gehabt, von denen Herren Grätheriſchen Erben Pl. 42000. fl. erkaufft. Von dem höchſtlöblichen Haus Oeſterreich, hat er die hohe Obrigkeit über das Dorff Stafflangen, Streitberg, Hoffen, Aichen, Zweiffelſperg und Grott, ſo der Vogtey Stafflangen zugehörig, als Pfand-Schillingsweiß angenommen, und von höchſt ermeldtem Ertz-Haus Oeſterreich durch die Herren Beambte zu Altdorff immittirt worden. Hat währender ſeiner 15. Jähriger Regierung, das Reichs-Lehen und den Pann über das Blueth zu richten, wie auch Confirmationem aliorum Privilegiorum von dreyen Römiſchen Käyſern empfangen. Als von Rudolpho dem andern, de dato Prag den 23. Febr. Anno 1607. Item vom Röm. Käyſer Matthia, de dato Wien den 14. Febr. 1613. Item vom Käyſer Ferdinando 2do de dato Wien, den 27. Febr. Anno 1620.

Abbas 12mus. Poſt Reſignationem prædicti Domini Abbatis Martini in Anno 1621. den 11. May wird eligirt

eligirt Matthæus Rorer, von Bibrach gebürtig, seines Alters im 26. Jahr, ware der jüngste Priester im gantzen Convent, und damahlen Subprior. Er hat erkaufft die Burg und Dorff Stafflangen, wie auch die 15. Güether so daselbsten Cornelier waren, sambt der Vogteylikheit Stafflangen pro 15000. fl. dardurch man vieler Ungelegenhaiten gegen den Fürstl Stifft Buchaw abkhummen; hat den Kirchen-Thurn erbawet, und mit 32. Centner Kupffer bedeckht; er erbawt auch das Convent vom Fundament durch und durch mit 4. Contignationen hoch, und erweitert dasselbige; wird sambt seinen lieben Convent Anno 1632. von den Schwedischen in das Exilium vertriben, er hat sich jenseiths des Bodensee zu Münsterlingen, und andern sichern Orten aufgehalten: Seine Religiosos hat er thails in Thurgaw, thails in Schweitzerlandt auf die Pfarreyen promovirt, thails haben sich auch zu und umb Biberach vorborgner Weis auffgehalten von und zu denen Pfarteyen und Gottshauß gangen, zu Zeiten sich auch in den Wälden und Wildtnüssen aufgehalten, Hunger und Kummer, Angst, Noth, Furcht und Schrecken ausgestanden, dann so wohl das Gottshauß, als Underthanen zu vielen unterschiedlichen mahlen alles auffgezehrt, und selbe von allem ausgeplünderet worden, ja so gar auch zu vielen mahlen auf etliche Monath hin kein Stücklein Brodt mehr verhanden und zu bekhummen gewesen. Dahero man unmenschliche Speisen hat müssen essen, wie das unvernünfftige Vieh, dessentwegen allerhand Kranckheiten eingerissen, ein unerhörtes Sterben darauf kommen. Wie dann damahlen nur bey dem Gottshauß Soreth bey 2000. Menschen darauf gangen und an der Pest gestorben. Zu diesem grossen Leidwesen ist auch das Gottshaus eingeäschert, gantz verbrunnen, und zu einem Steinhauffen worden: in Summa, es ware ein solliches armseeliges Wesen, daß es nit zu glauben; Tandem quietis desiderio resignavit Anno 1653. Hat das Reichs-Lehen vom Käyser Ferdinando dem andern empfangen, de dato Wien den 16. Decembr. Anno 1621. Item vom Römischen Käyser Ferdinando 3tio Confirmationem omnium Privilegiorum erlangt, de dato Wien den 7. Decembr. Anno 1638. Item von diesem Ferdinando 3tio das Reichs-Lehen bekommen mit sambt dem Bluetpan, de dato Wien, den 31. Jenner, Anno 1639.

Abbas 13tius.

Post Resignationem Reverendissimi Domini Matthæi Rorer ist mittelst der Election dieses Onus R. P. Matthiæ Binder von Rotweil aufgetragen worden, der zuvor viel Jahr in Exilio Prior gewesen, war ein vortreflicher Theologus, weillen er aber nichts als ein verbrandtes und in Aschen liegendes Gebäw gefunden, an Roß und Vieh, wie auch an Hauß-Rath nichts verhanden, ware er bey seiner Regierung sehr übel getröst, und nachdeme er nur 2. Jahr regieret, ist er als schon ein alter und erlebter Herr im Januario Anno 1656. zu der ewigen Ruh abgeforderet worden.

Nachmahlen den 21. Januarii Anno 1656. ist eligirt worden R. P. Augustinus Arzet, von Costantz gebürtig, wellicher zuvor Prior und zumahlen auch Pfarrer in der Reichs-Stadt Biberach gewesen, hat auch summo vitæ periculo viel Lutheraner bekehrt, war in underschidlichen Sprachen und in Theologia, die er auf der Sorbonna in Franckreich und zu Siena in Italia gehört, wol erfahren, ein Herr eines hochen Verstandtes: Hat das verbrandte und in Aschen liegende Gottshauß wieder erbawt, sehr viel durch den langwierigen Krieg gemachte Schulden hat er abgezahlt, und richtet die Herrschafft in spiritualibus & temporalibus gantz wohl ein: Er ist auch Vicarius Generalis & Visitator per Sveviam, Alsatiam, &c. gewesen, hat dem Hayl. Orden insonderheit dieser Provinz, viel præstirt, ist selbsten zu zweyen mahlen zu Præmonstrat in Generali Capitulo gewesen: Hat bey Antretung seiner Abbtey nicht mehr als 8. Religiosos gefunden, die sich auf denen Pfarteyen aufgehalten, bey seinem Tode aber hat er 20. Religiosos hinterlassen. Stirbt nach 10. Jähriger Regierung den 1. Julii, Anno 1666. an einem Schlag, mit grossem der Geistlichen und Weltlichen Volcks Bedauren; Das Reichs Leehen über das Blut zu richten, und Confirmationem Privilegiorum, so zuvor von Römischen Käysern und Künigen diesem Gottshaus ertheilet worden, hat er von Leopoldo Romanorum Imperatore semper Augusto erhalten, de dato Wien, den 27. Febr. Anno 1659.

Abbas 14tus.

Anno 1666. den 5. Julii ist erwöhlt worden Bernhardus Henlin, von Steinhaußen, einem Schüssenriedtischen Dorff gebürtig, ein Herr in Frantzösischer, Italienischer und Spanischer Sprachen wohl erfahren, war ein sehr guter, frummer und liebreicher Herr; Hat den Zehenten zu Schamach und Guetertzhoffen in Attenweiller Pfarr gelegen, wellicher bey verwichenem Schwedischen Krieg aus grosser Noth verkaufft worden, wiederum an das Gottshaus gelöst; Und stirbt nach 7. Jähriger Regierung den 14. May, Anno 1673. Das Reichs-Leehen und über das Blut zu richten ist ihme erthailt worden a Leopoldo Romanorum Imperatore, de dato Wien, den 20. Junii Anno 1667.

Abbas 15tus.

Anno 1673. den 17. May ist ad Prælaturam erwöhlt worden Vincentius Schwab von Costantz gebürtig, hat etliche Schulden und Capitalien abgelöst, nachmahlen aber hat er durch siben Jährige starckhe Käyserliche Winter-Quartir viel Kummer und Trübsaal erlitten, wordurch er veranlast worden, das Dorff Laupach in Osteracher Pfarr gelegen, samt der dasigen Mühlin, Zehenden und Jurisdictionem zu verkauffen, und das Gelt dem Reich zum besten denen durchaus gantz erarmbten Unterthanen vorzustreckhen, regiert 10. Jahr, & certis de causis Regiminis pertæsus, resignirt er die Prälatur den 10. May, Anno 1683. das Reichs-Lehen und Confirmatio Privilegiorum, ist ihme a Leopoldo Romanorum Imperatore allergnädigist erthailt worden, de dato Wien den 30. Octobr. Anno 1674.

Abbas 16tus.

Den 10. May Anno 1683. ipso die Resignationis Reverendissimi Domini Vincentii ist erwöhlt worden R. P. Tiberius Mangolt von Hangen im Schüssenriedtischen Hof gebürtig, ein ex Fratre Pronepos Reverendissimi & Amplissimi Domini Ludovici, hujus Canoniæ Abbatis noni, seines Alters im 28. Jahr, war damahls Subprior, und der jüngste Conventual, weilen sein Herr Antecessor die Zeit seiner zehen jährigen Regierung wegen sehr harten Käyserlichen Winter-Quartier, und schweren Kriegs-Zeiten keinen in den Orden auf- und angenommen. Das Reichs-Leehen und Confirmationem Privilegiorum hat er von Ihro Käyserlichen Majestät Leopoldo allergnädigst erhalten, de dato Schloß Lintz den 12. May Anno 1684. Er hat vill Rugpurgschafften für das höchstlöbliche Ertz-Haus Oesterreich, wie andern Schulden abgezahlt, das Dörfflin, Winterstettendorff genannt, in der Land-Vogtey gelegen, von dernwegen erlittenen harten Käyserlichen Quartieren, auff zuvor eingeholten Oesterreichischen, von Insprugischer Regierung erhaltenen Consens, pro 42000. fl. an das Gottshauß von der Stadt Waldtsee erkaufft: mit wenigen, dieser Herr Prälat war Vir prudens & doctus, regularis disciplinæ rigidus observator, in domesticatione sedulus, in negotiis publicis & Imperialibus & sacri Ordinis egregie versatus, in consiliis dandis resolutus, & in omnibus functionibus valde dexter. Verum cum regnasset viginti septem annis, propter malam corporis sui dispositionem, & jam ab aliquot annis vehementissimis calculi doloribus perpessis, aliisque tam sibi, quam Canonicis suis notis, urgentissimis de causis, Domini Antecessoris sui quietem assecuturus, 27. Octobr. Anno 1710. in Dei nomine resignavit, & Abbatiam suo Successori reliquit.

Abbas 17mus.

Post hujus Abbatis resignationem eodem die divina providentia per canonicam electionem, omnium Electorum applausu & aggratulatione, assumptus & electus est ad hujus Cœnobii Prælaturam Reverend. & Ampl. Dominus, Dominus Innocentius Faber, ex Reichenbach prope Sorethum oriundus. Cui Deus ad Filiorum & subditorum suorum solamen, diuturnum & felicissimum Regimen in spiritualibus & temporalibus concedat. Amen.

Abbas 18vus.

II.

Avertissement, warum die Abtey Schüssenriedt keinen Fundations-Brieff habe.

Fundations-Brieff ist keiner vorhanden von denen Fundatoribus, thails weillen das newe gestiffte Closter gleichsamb in seinen ersten Jahren verwüest und verbrent worden, thails auch weilen die beede Herrn Fundatores toto tempore vitæ suæ bey dem Gottshauß verbliben, indeme der eine, als Beringerus den Præmonstratenser Orden angenummen, und allda ein Religios worden, der ander aber Conradus weltlich verbliben, und in Cœlibatu gelebt, damit er das Gottshauß, sambt dessen Dependentien under dem Käyserlichen Schutz und Schirm künte erhalten, dessentwegen vileicht nichts schrifftliches möchte auffgesetzt worden seyn. Ein altes Manuscriptum lautet also: Igitur cum essent in præsentia Domini Friderici Imperatoris, manifestato coram eo, & multis aliis omni proposito suo circa fundationem Cœnobii sui in Schussenriedt, dederunt idem Claustrum, omnesque possessiones sibi attinentes in potestatem Domini Imperatoris, ut semper in sua protectione remaneret, ne forte hæredes eorum aliquid sibi juris post mortem eorum in ipsis usurparent, quod tamen postea factum est.

III.

Vergleich, welcher durch Vermittelung Bischoffs Diethalmi zu Costantz, zwischen der Probstey Schüssenriedt an einem; dann denen Herren von Wartenberg am andern Theile, unterschiedener über die Fundation erwehnter Probstey entstandener Irrungen halber, aufgerichtet worden, de Anno 1205.

Mortalium facta vetustas oblitterat, & novercantia mundanis actibus temporum curricula præsentiarum memoriæ statum labefactando rei gestæ evidentiam & certitudinem veritatis subducunt, & oblivionis interitu in eorum permanentiam malignantur. Proinde

inde Reverendorum Patrum lege diſciplinæ & ſcientiæ cana & matura auctoritas, & primores viri cœleſtis ingenii puritate vigentes, prævidentes in ſpiritu omnia temporis diſpendio tanquam ſepulta deliteſcere: Honeſtum pariter & utile decreverunt res dignas memoria, ut expertes deſitionis & interitus temporum ſeræ poſteritatis notitiam introirent, litterarum indiciis alligatas æternare. Hinc eſt, quod ego Diethalmus, Conſtantienſis Epiſcopus præſenti pagina notum facio tam futuris, quam præſentibus, quod duo Viri nobiles & ingenui fratres, Germani milites, Cunradus & Beringerus, omnium bonorum auctore inſpirante, ducti prædium in Schuſinret, & pluribus aliis prædiis, cum omnibus eorum pertinentiis, ut regularis vitæ Præmonſtratenſis Ordinis Religio ibi viveret & ſerviret Deo offerentes, in domo beati Petri in Augia ſecus Ravenſpurg ejusdem Regulæ Viros idoneos & ſpectabilis vitæ novellæ plantationi præficiendos expoſtularunt, quibus impetratis, & in plenitudinem regularis vitæ, & prædii poteſtatem miſſis, ut donatio Deo facta, & cætera bene initiata, rata & inconvulſa haberentur, ſalubriori conſilio majorum Procerum terræ diſpoſita, expedientia loco & Religioni ordinaverunt. Illis vero ab hac luce migrantibus, Vir nobilis, liberæ conditionis, Dominus Chunradus de Wartenberch, eo quod eſſet proximus de ſanguine illorum, facta ab eis caſſare intendens prædia jam dicta cum poſſeſſionibus occupavit, & nomine hæredipetæ hæreditatis ſub prætextu & titulo omnia pertinere nitebatur. Tandem lite ſuſcitata, & quærela ſapius inſtaurata partem noſtram interponi placuit, & multorum bonorum Virorum fuſa prece, & accedente conſilio ad hunc finem res deveniſſe & deducta dinoſcitur, ut jam nominatus Miles fundum illum Schuſinret cum omnibus ſuis pertinentiis, & quibusdam circumadjacentibus prædiis infra nominandis, Religionis Præmonſtratenſis Ordinis ad inibi ſerviendum Deo in perpetuum donaret. Aliam vero partem eorundem prædiorum, ſcilicet Richinbach, cum ſuis pertinentiis, & quibusdam aliis ſupter memorandis, ipſe cum Succeſſoribus ſuis quiete, & absque Religioſorum omni impoſterum pulſatione poſſideret. Omni autem juri, quod vel in dicto fundo Schuſinret habere voluit, & habere videbatur Dominus Chunradus & Succeſſores ſui renunciaverunt filii, ut de cætero nihil ibi agere, vel diſponere debeant, nec officium, vel jus, vel nomen patroni ibi retinebunt, ſed nec locus, vel homines loci eis in aliquibus erunt obnoxii, niſi quod pro eis jus ſpirituale Fundatoribus debitum ſcilicet, orationum munus ſpecialius & devotius, quam pro aliis Deo offeratur, & pro tota ſuccedente poſteritate. Nomina locorum Religioſis pertinentium hæc ſunt. Schuſinret, Uldisrüthe, Ambresvvilere, Churinbach, Luitbach. Prædia Parti Domini Chunradi cedentia ſunt Richinbach, Hertin, Dorff, Nuviron. Et ne malignitas hominum, quæ benefice inſtituta, reſcindere conatur, amicis diſcordiæ, ſi qui ſunt, quod abſit, ſuper diffinitis de cætero reciđiva litigiorum præbere auſit ſeminaria, & ſuborientia reſciſſionis mala, partibus impoſterum aliquam parent & pariant difficultatem, & tranquillæ poſſeſſionis turbationem, præſentis ſcripti paginam ſigilli noſtri auctoritate dignum duximus roborare, & Viros hujus compoſitionis hortatores & cooperatores in medium deducere. Erant Viri venerabiles & Religioſi de Salem & Rinaugia Abbates, & honorabiles perſonæ litteratæ, Conſtantienſis Eccleſiæ Canonici, Albertus, Præpoſitus de Sindilfingen, Wernherus de Stuiphen. Miniſteriales accepti Domini Regis Philippi, Fridericus, Dapifer de Walburch, Henricus de Schmalenegge, jam dictæ & factæ transactionis mediatores. Acta autem ſunt hæc, & in Synodo Conſtantienſi coram omnibus publicata proxima quarta feria ante Cœnam Domini. Anno verbi incarnati milleſimo, ducenteſimo quinto. Anno Decem novennalis CCCLI. VIII. Anno communi. Indictione octava. Epactis XVIII. concurrentibus V. Præſidente in Sede Apoſtolica Domino Papa Innocentio tertio, Apoſtolatus ejus Anno octavo. Regnante Domino Rege Philippo, glorioſiſſimi Imperatoris Friderici filio.

IV.

Pabſts Innocentii III. Bulla, Krafft welcher er die Probſtey Schüſſenriedt in ſeinen und des Röm. Stuhls beſondern Schutz und Schirm genommen, de Anno 1211.

INnocentius, Servus Servorum DEI, dilectis Filiis - - - Præpoſito & Fratribus de Soreth, Præmonſtratenſis Ordinis, ſalutem & Apoſtolicam benedictionem. Sacroſancta Romana Eccleſia devotos & humiles filios ex aſſuetæ pietatis officio propenſius diligere conſuevit, & ne pravorum hominum moleſtiis agitentur, eos tanquam pia mater ſuæ protectionis munimine confovere. Eapropter dilecti in Domino filii veſtris juſtis precibus inclinati, perſonas veſtras, & locum ipſum, in quo divino eſtis obſequio mancipati,

pati, ac univerſa bona quæ in præſentia rationabiliter poſſidetis, aut in futurum juſtis modis dante Domino poteritis adipiſci, ſub beati Petri & noſtra protectione ſuſcipimus. Specialiter autem prædia de Soreth, de Hulsruti, de Hamgisvvil, de Curnbach & de Luppach cum Capella & aliis pertinentiis eorundem, & alia bona veſtra, ſicut ea omnia juſte & pacifice poſſidetis, vobis & per vos domui veſtræ auctoritate Apoſtolica confirmamus, & præſentis ſcripti patrocinio communimus: Libertates quoque & immunitates antiquas & rationabiles conſuetudines Eccleſiæ veſtræ conceſſas, & hactenus obſervatas ratas habemus, & eas futuris temporibus illibatas permanere ſancimus. Nulli ergo hominum liceat hanc paginam noſtræ protectionis & confirmationis infringere, vel ei auſu temerario contraire. Si quis autem hoc attentare præſumpſerit, indignationem omnipotentis Dei & beatorum Petri & Pauli Apoſtolorum ejus ſe noverit incurſurum. Dat. Lateran Id. Febr. Pontificatus noſtri Anno tertio decimo.

V.

Anderweiter Vergleich zwiſchen der Probſtey Schüſſenriedt und denen Herren von Wartenberg, wegen derer Güter nurgemeldter Probſtey, de Anno 1220.

QUæ geruntur in tempore, ne labantur cum tempore, ſtili ſolent officio perhennari. Innoteſcat ergo tam præſentibus, quam poſteris, quod cum Viri nobiles de Schuſſinriedt, Conradus & Beringerus frater ejus, Monaſterium Soreth Ordinis Præmonſtratenſis in ſuo fundaſſent allodio, cum univerſali prædiorum ſuorum donatione, in facie Imperii Solempni Principum Curia, temporibus Friderici Imperatoris, filiorumque ejus crebrius facta, & Imperiali auctoritate roborata, nemine prorſus contradicente. Mortuis eisdem Conrado ſcilicet & Beringero, Viri illuſtres Germani de Wartenberch, Cunradus & Hainricus, ſed & pater ipſorum prioribus pridem temporibus eorundem Fundatorum proximi, donationem ipſam irritare contendebant, dicentes, ipſam usque quaque non eſſe legitimam, quod ipſorum juri hæreditario præjudicium generare videretur. E contra Monaſterium aſſerebat nullam ipſis poſt mortem Fundatorum actionem competere, cum ſcientibus ipſis prædictum Monaſterium prædiorum illorum jam pridem quieta poſſeſſione frueretur. Poſt longam itaque habitam hinc inde concertationem lis in hunc modum, mediantibus Viris bonis & honeſtis terminata eſt. Fluviolus qui Oſterach dicitur, quaſi pro limitari termino ſtatutus eſt, & univerſa prædia, quæ ſita ſunt ex parte orientali ejusdem amnis, quæ libera, id eſt, non infœdata ſunt, libere cedant ſæpe dicto Monaſterio. Prædiorum vero, quæ ex eadem parte ſita ſunt, & titulo feudali obligata, hæc erit ratio, quod proprietas quidem erit Monaſterii, perſonæ vero ſeu milites, qui prædia illa de manu Dominorum de Wartenberch in feudo tenent, in eodem Dominio permanebunt. Et item, ſi quæ earundem perſonarum, quæ feuda tenent, aliquid de eisdem feudis pro remedio animæ ſuæ Monaſterio gratis conferre voluerint, Dominus de Wartenberch contradicere non poterit. Si quid vero de eisdem feudis Monaſterium per emptionem ſibi conquiſierit, hic conſenſus Dominorum de Wartenberch requiretur, qui etiam conſentire debebunt, eo pacto, ut per pecuniam emptionis alia terra comparetur, quæ in feudo de manu ipſorum teneatur. Prædia vero quæ ex parte occidentali ejusdem amnis ſita ſunt, ſive ſint libera, ſive infeudata, item prædia ſecus Rhenum ſita, id eſt, Richenbach cum ſuis appenditiis libere & univerſaliter cedunt dominio prædictorum Dominorum. Huic compoſitioni olim factæ coram bonæ memoriæ Epiſcopo Diethalmo: interfuerunt Viri Religioſi, Hainricus de Rinaugia, Ebirhardus de Salem, Abbates, Cunradus tunc Præpoſitus in Augia, nunc Abbas Præmonſtratenſis, & alii quam plures. Poſtmodum vero præſentibus nobilibus Viris Conrado & Hainrico de Wartenberch, per renovationem publicata & proteſtata eſt eadem forma compoſitionis a præfatis venerabilibus Abbatibus, & O. Præpoſito in Augia, & a partibus utrinque acceptata. Actum eſt hoc Anno Incarnationis Dominicæ 1220.

VI.

Des Röm. Königs Henrici Käyſers Friderici II. Sohns Diploma, Vermöge deſſen er die Probſtey Schüſſenriedt mit allen derſelben Dependentien in ſeinen und des Heil. Röm. Reichs beſondern Schutz auf- und angenommen, auch ſelbiger unterſchiedene Freyheiten ertheilet, de Anno 1227.

IN nomine Sanctæ & Individuæ Trinitatis. Henricus, divina favente clementia Romanorum Rex, & ſemper Auguſtus. Juſtitia exigit, & ratio ipſa poſtulat, ut Eccleſiis Dei,

longe lateque in Regno noſtro conſtitutis vigorem conſilii, & dexteram auxilii benigne impendamus: illis maxime, a quibus omni tempore, omni hora ſanctarum orationum percipimus ſuffragia, & ſi nos in tabernaculo Dei offerentes aliquid ſupererogaverimus ab illo vero Samaritano, cum redierit centuplum eſſe reddentum ſperamus & credimus. Quapropter agnoſcant univerſi fideles Regni, præſentes & futuri, quod nos intuitu æternæ retributionis, & ſpe futuræ pacis & quietis, Cœnobium Sanctæ Mariæ in Soreth, & perſonas ibidem Deo famulantes cum omnibus bonis, mobilibus & immobilibus, ad eandem juſte pertinentibus, ſub noſtram protectionem atque defenſionem ſuſcepimus, omnesque poſſeſſiones, quas etiam in futuro, Deo annuente, rationabiliter & legitime poterunt adipiſci, noſtra regali auctoritate ipſis confirmamus & corroboramus, in quibus hæc propriis dignum duximus exprimenda vocabulis. Locum ipſum in quo præfatum Cœnobium eſt ſitum, cum ſylvis, aquis, pratis, agris, & paſcuis, prædium in Laupach, & Capellam cum omnibus ſuis attinentiis, prædium in Oulzrüthi, in Tunzenhus, in Amizinſvvilere, in Churenbach, in Ophirbach, in Dürnon, in Geisbürren. Concedimus præterea Fratribus ibidem Deo ſervientibus, & eorum ſubditis & Miniſtris, ut per univerſa fora noſtra negotiationes ſuas exerceant libere ſine Thelonii penſione. Et ut liberam habeant poteſtatem ſuccidendi ſylvas, & foreſta noſtra pro Clauſtri neceſſitate. Ad hæc ſi quisque Miniſterialis noſter, ſive mercator, ſive ruſticus, ſive cujuscunque conditionis homo, vel cujuscunque ſexus, ſe ipſum, aut aliquid de ſuis, mobile vel immobile eidem Cœnobio conferre voluerit, ſciat hoc cum noſtra eſſe licentia & voluntate. Hoc quoque univerſitatem fidelium latere nolumus, prædictum Clauſtrum libertate privilegiatum, ſicut & alia Clauſtra ſanctæ Romanæ & Apoſtolicæ ſedi pertinentia, nec nos, nec quempiam alium quicquid juris aut poteſtatis in eo habere, præterquam quod nos illud intuitu Dei in tuitionem noſtram accepimus, & ei pro juſtitia adeſſe volumus & præeſſe: Unde ſi quis violentiam ei intulerit, aut illud ulla in parte læſerit, ſciat ſe nos læſiſſe, & gratiæ noſtræ offenſa incurriſſe: & ne hæc a ſuccedentium memoria poſſint elabi, præſentem ſuper his paginam fecimus conſcribi, & Sigilli noſtri impreſſione muniri. Hujus conceſſionis Teſtes ſunt Ludovicus, Dux Bavariæ, Hartmannus Comes de Dillingen, Conradus Comes de Zolre. Eberhardus, Dapifer de Waltburch, Eberhardus de Fronehofen, & alii quam plures. Acta ſunt hæc Anno Dominicæ Incarnationis milleſimo, ducenteſimo, viceſimo ſeptimo. Indictione quinta decima. Datum Ullmæ, XV. Kalend. Martii.

VII.

Des Röm. Königs Conradi, **Käyſers** Friderici II. **Sohns** Privilegium **vor die Probſtey Schüſſenriedt, daß ihre Beambten und Unterthanen Zollfrey ſeyn ſollen, auch Holtz in des Reichs Höltzern nach Nothdurfft hauen mögen, und mit ihren ietzigen und zukünfftigen Gütern in des Heil. Röm. Reichs beſonderm Schutz ſtehen ſollen,** de Anno 1240.

IN nomine Sanctæ & Individuæ Trinitatis. Conradus, divi Auguſt. Imperatoris Friderici filius, Dei gratia Romanorum in Regem electus, ſemper Auguſtus, & Hæres Regni Jeruſalem. Ad promovendum ſalubriter Eccleſiarum ſtatum, illius intuitu, cujus nomine ſunt dicatæ, de cujus clementia regnamus feliciter, nec non ut in bonis & libertatibus earum favore noſtro ſervetur integritas, tanto favorabiliter inducimur & tenemur, quanto in conſpectu Altiſſimi gratiores efficimur, de cujus bonorum plenitudine recipimus univerſa. Hac ſiquidem ratione ad modernorum & futurorum notitiam tenore præſentium cupimus pervenire, quod conſtitutus in præſentia noſtra - - - - venerabilis Præpoſitus in Soreth, pro ſe, ſuispue fratribus ſerenitati noſtræ humiliter ſupplicavit, ut locum ipſum & perſonas in eo Domino famulantes, protectionis & favoris noſtri gratia munire miſericorditer dignaremur. Incrementis itaque dicti Monaſterii & Fratrum quieti de innata nobis Regia manſuetudine intendere cupientes, inclinati favorabiliter ſupplicationibus Præpoſiti prænotati, Cœnobium idem Soreth ad plantandam vineam Domini, & perſonas in eo divino cultui mancipatas, cum univerſis Dominibus, bonis & poſſeſſionibus ſuis, tam mobilibus, quam immobilibus, ſylvis, pratis, agris, paſcuis, piſcariis, aquis, aquarumque decurſibus, quorum quædam propriis vocabulis duximus exprimenda. Prædium in Olzreüthe, Curiam in Tunzenhus, Curiam in Aminzinvviler, in Churenbach, in Hopferbach, in Dürnon, in Gaizbuerron, prædium cum vinea in Mezingen, & ſuis attinentiis, prædium in Schammon, Curiam in Althaim, prædium in Ingerkingen, prædium in Zolleruetin, in Mochenvvang, curtem in domo Bertoldi Miniſtri de Biberach, & ejus pertinentiis, cum univerſis aliis bonis ſuis, quæ nunc rite tenent & poſſident, aut in futurum juſtis modis poterunt adipiſci, ſub noſtræ & Imperii Protectionis præſidio recipimus ſpeciali. Et cum incolatus eorum de bono in melius proficiat jugiter, ſub noſtra gratia & favore indulgemus prædictis fratribus, ut prorſus absque omni thelonii exactione per univerſa fore Imperii negotiationes ſuas valeant exercere, & ut pro neceſſitate clauſtri ſui in foreſtis & ſylvis noſtris ſuccidendi ligna liberam habeant poteſtatem. Adjicimus præterea hanc gratiam Cœnobio Prælibato, ut miniſteriales, mercatores, ſeu ruſtici, ſive cujuscunque ſexus aut conditionis homines, ſe vel de ſuis mobile vel immobile conferre valeant dictæ Eccleſiæ de noſtra licentia & aſſenſu. Volentes & ſtatuentes nihilominus, ut idem clauſtrum, ſicut & alia Cœnobia immediate pertinentia Romanæ Sedi privilegiata libertate gaudeat, in eo, quod jure Advocatitio, nec nobis, nec alteri cuiquam ſit obnoxium, aut ratione ſervitii teneatur. Statuimus igitur & præſenti ſancimus Decreto, auctoritate Domini & Patris noſtri Romanorum Imperatoris & noſtra firmiter inhibentes, ut nulla perſona, humilis vel alta, Eccleſiaſtica vel mundana, hanc noſtræ Protectionis & gratiæ paginam præſumat infringere vel ei auſu temerario contraire, quod qui præſumpſerit, indignationem Dei vivi, noſtramque & Imperii offenſam ſe ſciat graviter incurriſſe. Ad hujus itaque rei robur, & ſtabilem firmitatem præſens Privilegium conſcribi & Sigillo noſtræ Celſitudinis fecimus roborari. Teſtes hujus rei ſunt, Comes Wilhelmus de Thuvvingen, Comes Wolfradus de Veringen. Craffto de Crucheim, Comes Otto de Kirchberg. Eberhardus & filius ſuus de Aichheim. Conradus Pincerna de Winterſtett. Otto Berchtoldus, Dapifer de Waltpurg. Fridericus de Hochenberc. Bertoldus de Fronhofen. Ulricus de Warthauſen, & alii quam plures. Actum Anno Dominicæ Incarnationis Milleſimo, Ducenteſimo, quadrageſimo. Menſe Auguſti, tertia decima Indictione. Datum apud Biberach, Anno, Menſe, Indictione præſcriptis. Regnante Domino & Genitore noſtro Friderico Secundo Romanorum Imperatore feliciter. Amen.

IIX.

Kauff-Brieff, vermöge deſſen Schenck Ulrich von Winterſtetten und ſeine Söhne die Kirche und Kirchenſatz ſamt allen ſeinen Gütern im Dorffe Reichenbach an die Probſtey Schüſſenriedt verkaufft, de Anno 1339.

IN GOttes Nammen, Amen. Allen den, die diſen Brieff ſechent, leſent, oder hörent leſen, thuen ich Schenkh Ulrich von Otterſchwang Ritther, ich Herrman und ich Ulrich ſeine Söhne daß wür mit wohlbedachtem Muethe, willigklich, mit Rathe unſer Güeter Fründe, und och mit Gunſt, und gueten Willen aller der, der Gunſt und Wille darzu nothürfftig was, haben ze kauffen gegeben recht und redlich für uns, und für alle unſer Erben, eins rechten und redlichen Kauffs, den gaiſtlichen Herrn, dem Probſt und dem Convent gemeinlich des Gotshuß ze Schüſſenriedt und allen ihrn Nachkhummen in deſſelben Gottshuß Nammen, deß Ordens von Prämonſtraith, gelegen in Coſtentzer Biſtumb, unſer Dorff Reichenbach genandt, für ein lediges, und freyes aigen, uſſe und inne, mit allem dem, daß darzu höret, und mit Nammen den Kilchenſatz, ze Reichenbach, und den Hoffe ze Reichenbach gelegen, da Frummann uffgeſeſſen, was da der Kilchenſatz, und die Kilche ze Richenbach inhörent, und haben ihn und allen ihren Nachkhummen denſelben Kilchenſatz, und auch den Hoff, da die Kilche inhöret, gefertiget ze rechtem aigen, von dem Edlen Herrn von Krenkhingen, der die Aigenſchafft was. Dieſelbe Kilche jetzo ledig iſt, und ohne Kilchherrn, von Herren Cunraths Tode von Lantzenhoffen, die Eheheffine, Zwinge und Bänne, die Vogtey über dieſelben Kilchen, über das Dorff ze Richenbach, und über alle die Gueth, die darzu hörent, und Pfefferlinß Gueth ze Satenbeyren, mit allem dem was darzu höret den Hoff ze Schlegwiden, und die Mühlin die darzu hört. Diſe vorgenanten Gueth mit allen, daß darzu höret, es ſy in Holtz, an Feld, Zechendten, Groſſe oder Klain, Aeckher und Wiſen, bi Waſſer, bi Zwi, benembts, und unbenembts, gebuwens und ungebuwens, beſuechts und unbeſuechts, fundens und unfundens, mit allen ihrn Rechten und Zugehörden, liblichen und unliblichen, Witraitina, Waide, Viehtratte, Eſpan, Weege, Straſſe, Waſſer und Waſſerlaitina, Ehefftin, Vogthey, Zwinge und Bänne; über die genanten Gueth alleſamment unverſchaidenlich, haben wür einmüetigklich geben dem egenanten Probſt und dem Convent ze Schüſſenriedt, und allen ihrn Nachkhummen, umbe ſechſthalb hundert Pfunde, und um ſechs Pfundt Pfenninge Conſtentzer Müntze, Gueter und Geber, die wür von ihn gewert ſyen, gar und gäntzlich, und in unſer offenbar Nutze ſind beſchert. Wür haben och die vorgenandten gaiſtlichen Herren von Schüſſenriedt in ihr Gottshuß Nammen geſetzt in liblich Beſitzung, und in Nutz Gewehr der egenanden Gueth alleſamment, mit allen ihren Rechten und

und Zugehörden, für ledig und frey aigen, wür sollen och, und unser Erben, ob wür enweren, den gaistlichen Herrn von Schüssenriedt, und allen ihren Nachkhummen, in ihr Gottshuß Rammen, der vorgenandten Gueth allersamment unverschaidenlich mit allen ihrn Zugehörden recht wehren sein, für ledig und frey aigen, und sollen ihms verstan und versprechen, ob sy von jeman ansprechig wurden, an allen Gerichten, Geistlichen und Weltlichen, wenne es ze Tagen bracht wirt, und an uns, ald unser Erben, ob wür enweren, gemuetet wirt, da man Recht von uns nemmen wil, nach des Landts Recht, und durch besser Sicherhait, so haben wür den egenandten Herrn dem Probst und dem Convent von Schüssenriedt und ihren Nachkhummen, in ihr Gottshuß Rammen, ze uns ze wehren gesetzt, um die vorgenanten Gueth mit ihren Zugehörden, die erbaren Manne, Herrn Berchtoldt und Herrn Walther, Truchsässen Gebrüeder von Mößvilch, Herrn Schwigger von Gundelfingen, Herrn Rudolff und Herrn Walther von Hornstain unverschaidenlich mit sollicher Dinge, were daß wür, ald unser Erben, ob wür enweren, den vorgenandten Herrn von Schüssenriedt, und ihren Nachkhummen die egenandten Gueth alle mit ihren Zugehörden, ob sy von jeman ansprächig wurden, nit versprechen, für ledig, aigen, nach des Landtsrecht so hant sy und ihr Nachkummen Gewalt und Recht die vorgenanten wehren darumb zu mahnen, mit Botten, ald mit Brieffen, ald mit ihr selbst liben, ze Huß, und ze Hoff ald under Augen: und wenne die gemahnt werden die sond in acht Tagen den nechsten nach der Mahnung infahren in der Stätte eine, in weli sy wend, gen Mengen, gen Riedlingen, ald gen Sulgen, alder ob sy in den Stätten von Füegenschafft wegen nit laisten mögen, so sont sy mit des Probsts und des Convents Willen von Schüssenriedt in ein ander Statt fahren, und sond denne laisten ein schlecht und gewonlich Gesellschafft in offner Würthe Häuser ze faillem Gueth, und nimmer ledig werden von der Laistung, er daß wür und unser Erben, ob wür enweren, den egenandten Herrn, dem Probst und dem Convent von Schüssenriedt, und ihrn Nachkhummen, die egenanten Gueth mit allen ihrn Zugehörden versprochen haben, nach des Landtsrecht für ledig und frey aigen, were och, daß der wehren einer oder mehr, selbe nit laisten möchten alder enwolten, der soll einen erbaren Knecht mit einem Pfert an sine Statt ze Gißel legen oder soll laisten in der egenandten Gueth mit allen ihrn Zugehörden versprochen haben nach des Landtsrecht für ledig und frey aigen, were och, daß der wehren einer ald mehr nicht laisten möchten alder enwolten, der soll einen erbern Knecht mit einem Pferdt an sine Statt ze Gissel legen, oder soll laisten in der egenanten Stäte einer, ohne geverd mit allem Ding, als vorgeschriben stat, were auch daß der wehren einer alder mehr von Todt abgieng, daß GOTT wende, alder im Landt nit were, ald unnütz wurde, so sollen wür und unser Erben, ob wür enweren, den egenandten Herrn dem Probst und dem Convent von Schüssenriedt ander wehren setzen, als schidlich, als die Vorderen weren, in einem Monath den nechsten, so es an uns, ald an unser Erben wirt gemuetet, theten wür das nicht, so hant sy Gewalt der egenanten wehren zwen zemahnend, weli sy wend, die aber laisten sond, als vorgeschriben stat, unts daß die wehren gefertiget werden, dieselben nachkhummend wehren son auch ihr Brieff denne gen dem Probst und dem Convent ze Schüssenriedt, daß sy der vorgenanten Gueth mit uns wehr syen, als auch die, die hie benembt sind, mit allen Geding, als in diese Handt vöst zu erkhennen, were auch daß der wehren einer ald me, ald ihr Erben von der Gewerschafft, ald von der Laistung ze Schaden kemme, da soll ich und mine Söhne und unser Erben, ob wir enweren, ihn von helffen und lösen, ohne allen ihren Schaden. Wür haben auch alle drey geschworen ze den Haylligen unbezwinglich, das wür das Gottshauß ze Schüssenriedt, dem Probst und Convent und ihr Nachkhummen umbe die egenanten Gueth, ald um ihr Zugehörde weder um Lützel, noch um vil von des Khauffs wegen nimmer me sont angesprechen, noch bekrenckhen, weder mit Gericht, noch ohne Gericht, ohn Geverd. Wür verzichen uns auch für uns, und für alle unser Erben aller der Ansprach und der Rechten, die wür zu den egenanten Güethen, und zu allen ihren Zugehörden gehebt haben, alder gehann möchten. Wür mügen och nit gesprechen, daß wür mit Geverd underwiset syen, die Gueth ze verkauffen, wan wür daß mit unser bester Fründe Rathe gethon haben.

Wür mügen auch nit gesprechen, daß wür an dem Kauff betrogen seyen über den halben Tail Rechtes werths, wann uns die Pfenning lieber und nützer gewesen sind, denne die egenanten Gueth. Wür mügen auch nit gemueten, das wür wider in unser Gewehr gesetzet überain, wan wür ze unsern Tagen kummen syen. Wür verzichen uns auch mit disem Brieff, aller der Hülff und Genade aller Brieff, die von Päbsten, von Käysern von Künigen, ald von andern Herrn ald Richtern, jetzo erworben sind, ald hinnach werden erwerben. Wür verzichen uns der Hilffe alles Rechtens, gaistlichs und weltlichs, gemeiner als sunderbaren Recht, Gewonhait des Landts, und gemeinlich alles deß, damit der Kauff an ihm selb gar, ald an seiner Thaill etlichen jetzo, alder hinnach, immer möchte hindertriben werden. Daß aber der Kauff, und alles daß

daß an disem Brieff geschriben stat, wahr sey, Crafft hab, und immerme stet belibe, darumb so geben wür alle dry Schenkh, Ulrich von Ottelschwanckh Ritter, Schenkh Herrman, und Schenkh Ulrich sine Söhne für uns und all unser Erben, den gaistlichen Herrn, dem Probst und dem Convent von Schüssenriedt, in ihr Gottshuß Rammen, disen Brieff besigelt mit unsern Insigeln, und haben darzu die egenandten Gewehren gebeten mit gantzen Flisse ihre Innsigel an disen Brieff ze henckhen. Wür die egenanten Wehren Berchtold und Walther Truchsässen von Mößkürch Ritter, Schwigger von Gundelfingen, Rudolff von Hornstein Ritter, und Walther von Hornstain Ritter, vergechen der egenandten Wehrschafft, und der Laistung, ob es ze Gehulden kunt, den egenanten Herrn, dem Probst, und dem Convent von Schüssenriedt, und ihrn Nachkhummen, mit allen Gedingden, als vorgeschriben stat an disem Brieffe, und haben unsere Innsigel durch flißig Bett Herrn Ulrichs des Schenkhen von Ottelschwankh, und seiner Söhne Herrmans und Ulrichs gehenckht an disen Brieff. Der Dinge sind Gezeuge die erbaren Manne, Herr Hainrich von Fridingen, Herr Hainrich von Burren Ritter, Albr. der Nünegger Kilchherr zu Herrbrechtingen, Hugo, Walther und Trägli Gebrüeder von Nünegge, Hainrich Kröul Amma ze Sulgen Utze Kröul, Russe Kröul, Johann Kröul, Conrad der Offenburger Burger ze Sulgen, und Maister Hainrich von Lümißhofen, die sunderbar ze Gezeugen werden erbeten; der Kauff beschach, und ward an disem verschriben ze Sulgen, da man zalt von Christus Geburt dreyzechen hundert und drißig Jahr, darnach in dem neundten Jahr, an Sant Thoms Abent von Wichenächten.

IX.

Renuntiations-Brieff, worinn sich die Vettern von Weissenburg des Eigenthums an der Kirchen und Kirchensatz ingleichen einem Hoff mit seinen Pertinentien in dem an die Probstey Schüssenriedt verkaufften Dorff Reichenbach verziehen, de Anno 1339.

Ich Diethalm, genandt von Weißburg und Cunrad min Veter verjechen offenlich an disem Brieff für uns und alle unsere Erben und thun khundt allen den, die ihn sechen, lesen, oder hören lesen, nu ald hienach, daß wür Muethwilligklich und gern geben, und geben haben, den Hoff gelegen zu Reichenbach und den Kilchensatz, der in denselben Hoff höret, ze ainem rechten, fryen aigen, da ietzo uffgesessen ist, Frumann der Mayer, den Schenkh Ulrich von Ottelschwanch und sin Erben von uns zu Lechen haten, mit allem dem das darzu höret, besucht und unbesuecht, wie es genandt ist, dem Probst dem Convent und dem Closter zu Schüssenriedt, gelegen im Costentzer Bistumb, nach bey Sulgen, und allen ihren Nachkhummen, und haben uns verzigen mit gestreckhter Hand, alles des Rechten, daß wür zu demselben Hoff und Kilchensatz haten, oder han möchten, in die Hand und Gewalt der vorgeschribenen deß Probsts und deß Convents, und des Closters ze Schüssenriedt, also ferre, daß wür, noch kein unser Erbe Ansprach, noch Forderung nimmer darzu gewinnen sond, wann Schenkh Ulrich von Ottelschwanch uns dieselben Aigenschafft völligklich anderstwo hat widerlegt. Daß dis wahr und stet belibe, von uns und unsern Erben, so geben wür Diethalm und Cunrat von Weissenburg vorgenant, dem Probst und dem Convent und dem Closter ze Schüssenriedt, und ihren Nachkhummen, disen Brieff besigelt mit unsern aignen Innsigeln die baid daran hangen. Der Brieff ward geschriben und gegeben do man zalt von GOtts Geburth dreyzechen hundert Jahr, darnach in dem neun und dreißigsten Jahr, an dem nechsten Freytag nach aller Haylligen Tag, diß geschach ze Roggenbach uff unser Burge.

X.

Verzicht-Brieff, vermöge dessen sich Frau Margaretha Ulrich Schenckens von Otterschwangen ehliche Hauß-Frau für sich und alle ihre Angehörige alles Anspruchs an das der Probstey Schüssenriedt verkauffte Dorff Reichenbach und den Kirchensatz daselbst begeben, de Anno 1339.

Allen den, die disem Brieff sechen, lesen, oder hören lesen, kundt ich Fraw Margaretha, Herren Ulrichs des Schenkhen von Ottelschwankh eheliche Haußfraw, daß ich mit wohlbedachtem Muethe, willigklich, mit Rathe, Gunst und guetem Willen mins lieben Würths, Schenkh Ulrich mit Rath, Gunst und guetem Willen miner lieben Söhne Herrmans und Ulrichs, und miner Tochter Elisabeth, und sunderbar mit Rath, Hand, Gunst, und gueten Willen mins Vogts des vesten Fürkhummen Rithers, Herrn Eberhardts des Truchsässen von Waldburg, han uffgeben von des Käysers Vögten an des Riches Strasse, offennlich ze Ravenspurg, und han mich verzigen für mich, und für alle mine Erben gegen dem Probst und dem Convent von Schüssenriedt in ihr Gottshuß Rammen, aller der Ansprache und des Rechten,

die ich hete, ald gehan möchte an das Dorff ze Richenbach, und an alles das darzu höret an den Kirchensatz ze Richenbach, und alles das darzu höret, und unverschaidenlich an alle die Gueth, die min lieber Würth Schenkh Ulrich dem Gottshuß Schüssenriedt ze kauffen hat gegeben, wie die Anſprache möchten genant sin, es sy von Morgengaab, von Hauß Steyr, von Widerlegung, von aigen, ald von Erben, wann min lieber Würth Schenkh Ulrich mich bewiset miner Morgengab, miner Haimb-Styr, und miner Widerlegung uff andere sine Gueth, uff die Burg ze Otterschwanckh, und uff das Dorff, und uff alles, daß darzu horet, daß auch mich und mine Kind und minen Vogt Herrn Eberhardt begnüeget; diſe Verziechung der egenanten Anſprach iſt auch von mir beſchechen und von miner lieben Tochter Eliſabethen, mit Zugehörde aller der Wort und Werckhe, vor den Leuthen und an den Stätten, als ein ſolliche Gethat, die recht Crafft het und han ſoll. Ze einem Urkhundt der Warheit gib ich Fraw Margareth die Schenkhin dem Probſt und dem Convent von Schüssenriedt, und allen ihren Nachkhummen diſen Brieff beſigelt mit minen und mit mins Vogts Herrn Eberhardts des Truchſäſſen von Waldtburg. Ich der vorgenandt Eberhardt der Truchſässe von Waldtburg vergiche, daß die egeſchriben Verzichung und Uffgebung beſchechen iſt mit miner Handt, Gunſt und guetem Willen, und han min Inſigel ze einem Urkhundt der Wahrhait gehenckht an diſen Brieff, under den Innſiglen vergich ich Eliſabeth einer gantzer Warheit alles das an diſen Brieff verſchriben iſt. Der Dinge ſind Gezeuge, die gaiſtlichen Herrn der Abbt, der Prior, und der Keller uß der Minder-Awe, Schenkh Ulrich von Ottelſchwanckh. Ußlüte Hundtbiß, Trolle, Cunrad der Schmid und Clauß Khurnaſt, ze Ravenſpurg, die darzu ſunderbar der Zügnuß gebeten waren. Der Brieff iſt geben ze Ravenſpurg, do man zalt van Chriſtes Geburt dryzechen hundert und drißig Jahr, darnach in dem neundten Jahr, an Sant Thomas Abent vor Weinnächten.

XI.

Käyſers Ludovici Bavari Confirmation derer von den Röm. Königen Henrico und Conrado, Käyſers Friderici II. Söhnen, der Probſtey Schüſſenriedt in denen Jahren 1227. und 1240. ertheilten Privilegien, de Anno 1340.

NOs Ludovicus, Dei gratia Romanorum Imperator ſemper Auguſtus. Notum facimus præſentium Inſpectoribus univerſis. Quod ex parte Religioſorum Virorum - - - - - Præpoſiti & totius Conventus Monaſterii Sanctæ Mariæ in Soreth, Ordinis Præmonſtrat. Conſtantienſis Diœceſis: Devotorum noſtrorum Dilectorum noſtræ Majeſtati eſt devote & humiliter ſupplicatum, quatenus ipſis & eorum monaſterio de plenitudine Imperatoriæ poteſtatis confirmare dignaremur duo Privilegia eis data a Divæ Recordationis Heinrico & Chunrado Prædeceſſoribus noſtris, Illuſtribus Regibus Romanorum, nec non Confirmationes, gratias & conceſſiones in eisdem Privilegiis contentas & ſcriptas, quarum primi Privilegii, videlicet Heinrici Regis prædicti tenor ſequitur in hæc verba:

Inſerantur hic Privilegia Henrici & Conradi, Regum Romanorum & filiorum Friderici II. Imperatoris de Anno 1227. & 1240. quæ ſupra ſub Num. VI. & VII. ſunt conſpicua.

Nos igitur ob Religioſam vitam dictorum, Præpoſiti & Conventus in Soreth, ac laudabilem converſationem, quibus iidem in noſtræ Majeſtatis audientia commendantur multimode, de innata nobis clementia, juſtis eorum votis & ſupplicationibus favorabiliter annuentes, ipſis & eorum monaſterio præſcripta Privilegia ac Confirmationes, conceſſiones & gratias in eisdem contentas, nec non emptionem Villæ in Richenbach, cum jure Patronatus ibidem & Curiæ in Rüti, cum omnibus ſuis pertinentiis, de novo factam, de plenitudine Imperatoriæ poteſtatis approbamus, ratificamus, & præſentis ſcripti patrocinio confirmamus. Nulli ergo omnino hominum liceat hanc noſtræ Confirmationis infringere paginam, vel ei auſu temerario contraire, quæ qui attemptare præſumpſerit, gravem noſtræ majeſtatis indignationem ſe incurſurum noverit & offenſam: In quorum omnium teſtimonium præſentes conſcribi, noſtræque majeſtatis Sigillo juſſimus communiri. Datum Frankenfurt, ultima die menſis Auguſti. Anno Domini Milleſimo, Tricenteſimo, quadrageſimo, Regni noſtri Anno Viceſimo Sexto, Imperii vero tertio decimo.

XII.

Kauff-Brieff, vermöge deſſen Herr Dietrich von Ramingen die beyde Kirchen und Kirchenſatz zu Steinhauſen und Muetenſchweiller, ſammt denen Widumb-Höfen und Gütern, auch groß und klein Zehendten allda, der Probſtey Schüſſenriedt verkaufft, de Anno 1363.

ICh Dietrich von Ramingen Herr Dietrichs von Ramingen ſeeligen Sohn, Ritters, verjeche und thuen khundt offentlich mit diesem Brieff, für mich und alle meine Erben allen

allen den, die ihn ſehen, leſen, oder hören leſen, daß ich mit gueter Vorbetrachtung, und mit wohlbedachtem Mueth, und auch mit guetem Rath meiner nächſten Freunden, und andern Erbaren Leuthen vil, vollentlichen und gerne in Kauffes Wiſe, und nach Khauffes Recht, und auch zu allem Recht ze urtailt für ein recht lediges und unanſprächiges freyes Aigen den Ehrwürdigen gaiſtlichen Herrn, Probſte Berchtoldten, dem Vettern von Althaim, und dem Convent gemeinlichen des Gottshuß Schüſſenriedt, Prämonſtrater Ordens, in Coſtentzer Biſtumb gelegen, und allen ihren Nachkhummen, beſunderlichen dem Gottshauß daſelbſten ze Schüſſenriedt, recht und redlichen, durch mich und miner Geſchwiſtrigten Nothurfft ze kauffende gegeben hand, und gibe auch mit diſem gegenwärtigen Brieff, umbe dritthalb hundert Pfundt Haller, gueter und genemmer, der ich und mine Erben, von ihn, von ihrn obgenandten Gottshauß gäntzlichen und gar bezalt und gewert bin, die zween Kirchenſätze ze Steinhauſſen und ze Muetenſchweiller, und die baide Widumbhöff, und dann auch die baide Kirchen-Zehendten, groſſen und kleinen, zu baiden Kirchen den vorbenembten gehöret, von Alter, oder von Recht, und mit Nammen alles das, und alle die Recht, die zu den vorgenannten zwayen Kirchenſätzen und Widumb-Höffen, und alle die Zehendten, Eheheffti nen, Nutzungen und Recht, benembt und unbenembt zu denſelben Kirchen gehördt, es ſey an Höltzer, an Felde, mit Aekhern mit Wiſen, mit Wunne, mit Waide, an Waſſern an Zwig, mit Wegen und Stegen, mit Waſſerflüſſen und Reiſſen, mit allen ihren Zugehörden, ob Erd, und under Erd, beſuechts und unbeſuechts, es ſey auch Kornen, Pfenning, oder Pfennings Werth, klain oder groß, was das iſt, und ihme von Alter und von Recht, bis uff diſen hütigen Tag darzue gehort hat, oder hören ſoll, als ich es auch herbracht han, uff diſen hütigen Tage ungefährlichen, mit Leuthen, mit Güethern, und mit allen Sachen. Und darumb verziche ich mich heut zu Tage willigklichen und gerne, und han mich och verzigen für mich und alle mine Erben mit diſem gegenwertigem Brieff aller dern Recht, aller dern Anſprachen, und beſunder aller der Geferde, die ich, oder meine Erben, an den vorgeſchribnen Kirchenſätzen baiden, und den Widumb-Hoffen, und baiden Kirchen-Zehendten, mit allen ihrn Zugehörten und Guethen ie gewunnen hetten, und nun fürbaß han möchten und ſolten, es were ſunſte oder ſo, es were von Aigenſchafft, oder von andern Sachen, oder Rechtens wegen, wie daß immer were, vor allen Gerichten, gaiſtlichen oder weltlichen, und an allen Stätten beſunderlich, da es dem obgenandten Probſt und dem Convent, und allen ihren Nachkhummen, und dem Gottshauß ze Schüſſenriedt, ze Schaden kummen möcht: Ich kan auch für mich und mine Erben, ihn und allen ihren Nachkhummenden und dem Gottshauß Schüſſenriedt zu Schaden kummen möcht. Ich han auch für mich und mine Erben, ihn und allen ihren Nachkhummenden, und dem genannten Gottshuß die vorbenambte zwen Kirchenſätze, baide ze Steinhauſen und ze Muetenſchwiler, und auch die Widemhoffe, und alle Zehendten, kleine und auch groſſe, geben für ein recht Aigen, mit allen ihren Nutzin, Rechten und auch Zugehörden, beſuechts und unbeſuechts, und han auch das in ihr und aller ihro Nachkhummenden, und auch beſunderlichen in ihres Gottshauß ze Schüſſenriedt Gewalt bracht, mit allen und mit vollen Rechten mit Worten, Werkh und Rede, die darzu ime gehören, als danne Recht waß, und Sitten, und gewonlich iſt ze thuende, als lut, danne umb Recht aigen thuen ſolten; Alſo daß der obgenandt Probſt, und der Convent und alle ihr Nachkhummen, damit aigentlich und gäntzlichen thuen ſollen, nun fürbaß hin an ewigklich immer mehr von diſen Tagen, als diſer Brieff geben und geſchriben iſt, ohn min, und aller mit Erben Irrungen und Sumbſälen, und allermeniglichs von unſertwegen, als lutet, danne billich mit ihrem aignen Gueth thuen ſollen. Ich obgenanter Dietrich von Ramingen und alle min Erben ſollen auch deß vorgenandten Käuffers und der obgenandt Kirchenſatz baider, und der Widenhoff, mit allen ihren Zugehörden, als davor bedeutet iſt, ihr und alle ihre Nachkhummen und des Gottshauß recht Gewehren ſein, für allermeniglichs Irrung und Anſprach, nach aigens Recht, und nach des Landts Gewonhait und Recht, nach dem Rechten, und darzu dannoch, und zu einer mehrer und beſſer Sicherhait, ſo han ich ihn und allen ihren Nachkhummenden, und ihrn obgenandten Gottshauß zu mein, und zu mir und zu allen minen Erben auch umb alle vorgeſchribnen und nachgeſchribnen Sachen, und umb die vorgenannte Güether und alle beſunderlich, und umb die Käuffer und Stifft baider Kirchenſätze, baider Widenhöffen, mit allen ihren Kräfften, Nutzen, Rechten und Zugehörden, zu rechten Gewehren geſetzt unterſchaidenlich diſe nachgeſchribne beſte Manne, Herr Otten den Truchſäſſen von Waldtburg, Johannſen den Truchſäſſen, ſeines Brueders Sohn, Johannſen den Sürgen, Cunzen von Trauchburg, Dietrich Edelſchalkhen, und Cunzen den Faſter, Amman zu Wurtzach: alſo mit der Beſchaidenhait und recht Gedinge, und were daß ſy oder ihr Gottshuß jeman anſprech, ſaumbte oder irrte an dem vorgenandten Kauffe, oder Güethern und Nutzen, es were

es were an wenige, oder an vil, daselben ze Steinhausen oder ze Muetenschwiler, weder halbe das wer von unsertwegen, das solle ich und mine Erben, ihn und ihren Nachkhummenden, und ihrem Gottshuß gäntzlich und gar verstehn und vertretten, und aigentlich losse und unansprächig machen, nach aigens Recht, und nach Landes Recht, nach ihr Manung, die sy mir darumb thuen sunde, oder mine Erben, ze Huß, ze Hoff, oder under Augen, in dem nechsten Monath ohn allen ihren Schaden, wo ich, oder min Erben das nit theten, so hetten sy, und alle ihr Nachkhummende des egenandt Gottshuß, und alle ihr Helffer Gewalt und guet Recht, mich und die vorgenandte gewehrn, und unsere Erben anzegreiffen, mit Gericht, gaistlichen oder weltlichen, oder ohn Gericht, mit Nöthen und mit Pfänden, wie sy inne aller beste mügen und sollen, und mügen das thuen ohne alle unsern Rath, und ohn alle Entgeltnuß, gaistlichs und weltlichs Gericht, und alle Gericht, und deß Landt-Fridts und aller Püntnüsse, als lang und als vil, bis ihn gäntzlichen und gar ausgericht ist, ohn allen ihr und ihr Helffer Schaden, darumb sy denne gemahnt hetten, ich und mine Erben bericht besunderlich, daß wür den vorgenandten Gewehren allen, und ihren Erben von diser vorgenandten Gebürgschafft helffen und lösen sollen, ohn allen Schaden, unverzogenlich. Und zu ainem offnen und wahren Urkhunde, aller vorgeschribnen Dingen, so hievor an disem Brieff geschriben stat, so gib ich der obgenandt Dietrich von Ramings, für mich und mine Erben, dem obgenandten Probste und dem Convent, und allen ihren Nachkhummenden, und besonderlich dem Gottshuß ze Schüssenriedt disen Brieff, besigelt mit minem aigen Innsigel, und mit der vorgenandten Gewehren Innsigel, die allhie zugegen hangen, und wer aber der Innsigel eins oder mehr mißgerecht, missehenkht, oder brüchig wer, das soll ihn, noch disem Brieff kein Schaden bringen, noch schäden sein, in dehain Wege, sunste noch so. Wür die vorgenandten Gewehren alle, verjechen aller vorgeschribner Sache stet ze hend, und ze halten. Und darumb haben wür unser aigen Innsigel gehenkht ze Urkhundt an diesen Brieff, der geben ist, da man zahlt nach Christi Geburth dreyzehen hundert Jahr, darnach in dem dritten und sechzigisten Jahr, an dem Dornstag nach Sant Jacobs Tage.

XIII.

Pabsts Urbani V. Confirmation **aller Geist- und Weltlichen** Privilegien **und Freyheiten der Probstey Schüssenriedt**, de Anno 1365.

URbanus Episcopus, Servus Servorum DEI, dilectis filiis Præposito & Conventui Monasterii de Sorecensi per Præpositum soliti gubernari, Præmonstratensis Ordinis, Constantiensis Diœcesis, salutem & Apostolicam benedictionem. Solet annuere sedes Apostolica piis votis & honestis petentium precibus favorem benevolum impertire. Eapropter dilecti in Domino Filii vestris justis supplicationibus grato concurrentes assensu omnes libertates & immunitates a Prædecessoribus nostris, Romanis Pontificibus, sive per privilegia, seu alias indulgentias vobis & Monasterio vestro concessas, nec non libertates & exemptiones secularium exactionum a Regibus & Principibus, ac aliis Christi fidelibus rationabiliter vobis, & Monasterio vestro indulgentias, sicut eas juste & pacifice obtinetis, vobis & per vos eidem Monasterio auctoritate Apostolica confirmamus, & præsentis scripti patrocinio communimus. Nulli ergo hominum liceat hanc paginam nostræ confirmationis infringere, vel ei ausu temerario contraire. Si quis autem hoc attentare præsumpserit, indignationem omnipotentis Dei, & beatorum Petri & Pauli Apostolorum ejus se noverit incursurum. Actum Avinion. XVIII. Calend. Februar. Pontificatus nostri Anno tertio.

P. Vitalis. *Jo. de Burgo.*

XIV.

Kauff-Brieff, Krafft dessen Herr Hermann Schenck zu Otterschwangen das Dorff Steinhausen, mit allen Pertinentien **und Gerechtsamen desselben, an die Probstey Schüssenriedt verkaufft**, de Anno 1365.

ICh Herrmann der Schenckh von Winterstetten, gesessen ze Ottelschwankh, und ich Herrmann der Schenkh sin Sohn, verjechen offenlich und thuen khundt für uns, und unser Erben allermenigklich mit disem Brieff, daß wür mit veraintem guetem Willen und mit wohlbedachten Synne den Ehrwürdigen, gaistlichen Herrn, Probst Johannsen, und dem Convent gemeinlich des Closters ze Schüssenriedt, des Ordens von Prämonstratz in Costentzer Bistumb gelegen, und ihren Nachkhummen mit disem Brieff recht und redlich ze kauffen gegeben, und ze einem steten ewigen Kauff gegeben haben Stainhausen das Dorff, mit aller Zugehörde, und was wür daselbs haben, und es herbracht, und inne gehebt haben und genossen, oder

oder da han sollen oder mögen. Und darzu dem Wald, den man nent Schinowe, mit aller Zugehörde, mit dem Aspache, Kranspach, dem Oedenbüchel, und mit dem Engelbrechts-Büchel, so in demselben Waldt, und daran sind gelegen, und och den Wald, den man nembt Schwendi, mit aller Zugehörde, mit dem Botzbüchel, und mit dem Leubran, so darinne und daran sind gelegen, und och was wür überale in denselben zwayen Wälden, und daran Unts uff dise Zit hetten, oder han solten oder möchten, es sey Holtz oder Velde, Aekher oder Wise, Egerten oder Gerüth, auch was überale zu allen vorbenembten Güethen, und darin Jendert gehört, oder gehören soll, oder wüe uff heut disen Tag, als der Brieff geben ist, da gehebt haben, es sy an Dorff-Recht, an Ehehäfftin, an Taffern, an Gericht, an Vogty, an Lehenschafft an Zwinge, an Bännen, an Holtz, an Holtz-Markhen, an Witraithin, an Felde, an Mühlinnen, an Fischentzen, an Wasser, an Wasserlaitinen, an Husern, an Gärten, an Aekher, an Wise, an Wassen, an Zwy, an Waide, an Wegen, oder wie das alles gehaisen, oder genandt ist, es sy benembt, oder unbenembt, ob Erde und under Erde, ze besetzent und zu entsetzent, besuecht und unbesuecht, und och alles für ledig, für unansprechig und für unverkhümbert, und och für recht aigen, ungefehrlich.

Darzu haben wür ihn auch ze kauffen diß unser aigen hienach geschriben Leuth: Deß ersten, Hansen den Hueth, sin Wib und sine Kinde: Hannsen den Mayer von Buechawe, und zwo sin Tochtern: Cunraden dem Mayer von Bibrach, sin Wib, und sine Kind: und Lutzen Gelsterlin, sin Wib und sin Kind. Und also daß die obgenannten Probst Johannß, und der Convent gemeinlich des vorgeschriben Closters ze Schüssenriedt, und ihr Nachkhummen alle vorgeschriben Lüth und Guet, was wür ze Steinhausen, und in den obgenandten zwen Wälden und Güeten jendert hetten, oder da han solten, oder möchten, mit allen Nutzen, Rechten, Gewonhaiten, und geniessen, nun fürbaß me ewigklich und geruheigklich inne haben, han und niessen süllen, als ander ihr aigen Gueth, und haben uns ietzo an dem allem aller unser Recht, Forderung und Ansprach gäntzlichen verzigen, und verzichen uns auch der mit disem Brieff, also daß wür, noch unser Erben, noch nieman andere von unsern wegen fürbaß nichts me damit ze schaffen, noch ze thuen sollen noch mögen han mit dehainen Sachen, noch in dehainen Weeg, noch da, noch kein Ansprach, noch kein Forderung mit deheinen Gericht, gaistlichem noch weltlichem, noch mit deheinen andern Sachen nimmer me sullen noch mügen gewinnen, noch han. Darzu haben wür auch ietzo ihn und ihren Nachkhummen versprochen und verhaissen, daß wür, noch unser Erben, noch nieman andere, von unsern wegen in dem vorgeschriben Dorff ze Stainhusen, noch nichts, das darzu oder darin gehört, nimmer me nichts kauffen, verpfänden, noch dehains Wegs underziechen, noch innemmen sullen noch mögen: Und zu dem allem, so haben wür uns in disem Kauff bekhennet von der Dienst und Hüener wegen, die wür untzher gehebt, und ingenummen haben von des vorbenembten Gottshuß Lüthen und Güethen; Es were von der Väst wegen Ottelschwankh, oder von wellichen andern Sachen, Rechten oder Gewonhaiten, wür die von ihn gehebt oder genummen hetten, derselben Hüener und Dienst sagen wür sy, und ihr Nachkhummen, und auch alle ihre und ihres Gottshuß Lüth und Gueth aller Ding frey, ledig und lose mit disem Brieff, also daß sy, und alle ihrs Gottshuß Lüth und Gueth, uns, noch unsern Erben nu fürbaß me deheinerlay Dienst noch Hüener schuldig, noch gebunden sollen sein ze geben, noch ze thuen in deheinen Weeg, denne allein, daß ich vorgenandter Herman der Schenkh, und ich vorgenandter Herrman sin Sohn nit verkaufft haben die Recht, die wür haben usser der Supfer Gueth ze Fünffhüsern, und wer auch, daß die Hüener und die Dienst, die min Schenkh Herrmanß Brueder, Ulrich der Schenkh, von des vorgeschriben Gottshuß Lüthen und Güeten auch hat und einnimbt, von wellichen Sachen, Rechten oder Gewonhaiten er das thet, an uns oder unser Erben fielen oder khemmen, es were von Erbes wegen, von kauffendes oder gebens wegen, als von wellichen Sachen das wer, oder sin möcht, daß denne aber sy und ihr Nachkhummen, und alle ihr und ihres Gottshuß Lüth und Gueth, derselben Hüener und Dienst aller, auch aller Ding frey, ledig und lose süllent haissen und sin, also daß sy uns noch unsern Erben noch nieman andre von unsern wegen nichts davon schuldig, noch gebunden süllent sin ze gebent, noch ze thunde, und hant uns ietzo umb alle Lüth und Gueth, und alle vorgeschriben Sach gericht und gewerth acht hundert Pfundt alles gueter und geber Haller, die alle zu unserm Nutz und Frummen khummen sind; und also syen wür Herrman der Schenkh, und Herrman der Schenkh sin Sohn, als wür vorgenandt syen, und unser Erben unverschaidenlich, dem obgenandt Probst Johannsen und sinem Gottshuß ze Schüssenriedt, und ihren Nachkhummen versprochen und verhaissen han, wanne sy mich oder min Erben mahnend, und uns zu sprechend, selb, oder mit ihr Bothen, oder Brieffen, ze Huß ze Hoffe, oder under Augen, daß wür denne, nach ihr Mahnung in vierzehen Tagen den nechsten, unverzogenlich, min Herrmanß des alten Schenkhen ehelich Huß-Frawen, Fraw Sal-

vätſchen, bringen ſollen uff der zwayer Landt-Gericht ains, gen Ravenſpurg, oder gen Laitkirch, und ſollen mit ihr ſchaffen und füegen, daß ſy da vor Gericht den obgenandten Probſt Johannſen und dem Convent gemainlich deß vorgeſchriben Gottshuß ze Schüſſenriedt und ihren Nachkummen, alle vorgeſchriben Lüth und Gueth, und was darzu und darin gehört, als vor beſchaiden iſt, uffgebe, und ſich aller Recht, Forderung und Anſprach daran gäntzlich verziehe, und daß da volſtrekh und thue mit allen Worten, und Werkhen, als recht iſt, und als dem obgenandten Probſt Johannſen und ſeinem Gottshauß Krafft und Macht an allen Steten, und vor allen Gerichten, gaiſtlichen und weltlichen, ſoll und mag han: Und zu einer beſſerern Sicherhait, haben wür die obgenandten Schenkhen baide dem obgenandten Probſt Johannſen und dem Convent gemeinlich des vorgeſchriben Gottshuß ze Schüſſenriedt, und ihren Nachkhummen, daruff und umb alle vorgeſchriben Sach zu uns und zu unſern Erben ze Bürgen geſetzt, diß Veſten, und diß Ehrbaren Manne, Herrn Burkharten den langen von Elrbach, Herrn Walthern von Emerkhingen Ritter, Bentzen von Gundelfingen, genandt von Maiſſenburg, Ulrichen von Stainhauſen von Laubbrunnen, Hainrichen dem Miſchler geſeſſen ze Nyfrun, Johannſen von Ertingen, Hannſen den Borer, den man nent den Grätter, und Hannſen den Rantzen, dry Burger zu Bibrach, alle unverſchaidenlich mit der Beſchaidenhait, welche Irrung oder Anſprach den obgenandten Probſt Johannſen und dem Convent gemeinlich des Gottshauß ze Schüſſenriedt, oder ihren Nachkhummen, an den vorbenembten Lüthen und Güethen, oder an die, ſo dazu und darin jendert gehört, als vor beſchaiden iſt, an ihr einem oder mehr geſchäch, oder widerfuhre, von gaiſtlichen oder weltlichen Luthen, oder Gerichten, das ſullen wür und unſer Erben ihn außrichtig, und allerding richtig und unanſprechig machen, ohne ihr Schaden, nach dem Rechten, als vorgeſchriben ſtat, wo wür das unverzogentlich nit theten, oder wo wür, oder unſere Erben in der vorgeſchribnen Sach dehain überführen, es were von min Hermanß des alten Schenkhen ehelicher Hauß-Frawen wegen, oder ander vorgeſchriben Sach, ſo hant ſy Gewalt, ihr Bürgen, die vorgenandten alle gemeinlich oder beſunder, in einen oder me, als mengen ſy wend darumb ze mahnend, ſo ſelb, oder mit ihr Boten, oder Brieffen, ze Huß, ze Hoffe, oder under Augen, und ſüllent dieſelben Bürgen, die alſo von ihn genandt worden, ihr wer einer oder me, nach ihr Manung unverzogentlich laiſten ze Biberach in der Statt, ze Ehingen in der Statt, ze Riedlingen in der Statt, ze Sulgen in der Statt, oder ze Waldtſee in der Statt, in welicher Statt under den, dem Bürgen jedlichem allerbeſt füegt zu laiſten, und ſüllent da laiſten in erbarer und offner Gaſtgeben Würthshüſer ze faillen Kauff unbedingte ihr jeglicher mit einem Pferte Recht Geſelſchafft ungeverlich, da nach laiſtens Recht, oder je an eines Bürgen Statt ein erbar Knecht, mit einem Pferde, und in demſelben Rechten, der ſelb nit will noch mag laiſten, und ſüllen uſſer der Laiſtung nimmermehr khummen, Bürgen oder ihr Knecht, denne mit des obgenandten Probſt Johannſen und des Convents des Gottshuß ze Schüſſenriedt, oder ihr Nachkhummen Urlaub, und gueten Willen, oder ee wür in alle vorgeſchriben Sach, darumb ſy denne gemant hetten, gäntzlichen ußgericht und volführt haben, ohne ihr Schaden, nach dem Rechten, als vorgeſchriben ſtat, wellich Bürg ihn alſo die Laiſtung entzog, und daran ſaumig were, ſo han die obgenandten Probſt Johanns und der Convent des Gottshuß ze Schüſſenriedt, und ihr Nachkhummen, und alle ihr Helffer Gewalt und Recht, ohne Gericht, und ohne Klag, oder ob ſy wend mit Gericht, und die ihn alſo nit laiſten, an Lüth und Gueth allenthalben unverſchaidenlich darumb anzegreiffent, ze nöthend, und ze pfendend, in Stätten, in Dörffern, oder uff dem Lande, wie und wo ſy künnen und mügen, als vil, und als gnueg unts ihn damit alle vorgeſchriben Sache, darumb ſy danne genandt hetten, gar und gäntzlich ußgericht, und volführt ſind, ohne ihr Schaden, nach dem Rechten, als vor beſchaiden iſt, und ſoll auch, und mag uns ſelb ſchaden, noch unſerer Erben Lüth und Gueth, noch die vorgenandten Bürgen, noch der Lüth noch Gueth davor nit friden, noch ſchirmen, deweder Päbſtlich, Küniglich, noch Käyſerlich Gericht, Gebott, Geſätz, Gnade, noch Recht, noch dhein ander Sach, noch Freyhait, die wür, oder die Bürgen ietzo von ihn hetten, oder noch fürbaß umb ſy erwerben möchten, noch gemeinlich dehain ander Sach: Und damit auch ſy noch dehain ihr Helffer nit frefflen, noch nichts verſchulden ſollen, noch mügen gen dem Landt-Frid, noch gen dehainer Freyhait, noch Pündtnuſſe der Herrn, der Stätt, noch des Landes, noch gemeinlich gen dehainen Gericht, gaiſtlichem noch weltlichem, daß nu iſt, oder hernach uff ſtat, noch in dehainen Weg, und daß auch wür und die Bürgen ewigklich ohne Klag, und ohne alle Rauch ſüllen lohn: gieng och der Bürgen in der wile einer oder me von Todt ab, da GOtt vor ſey, oder im Landes nit entweren, ſo ſollen wür ihn nach ihr Mahnung in einem Monathe den allernechſten, ie einen andern, als ſchidlichen ſetzen, oder anderen Bürgen zwen, welliche zwen ſy mahnend, die ſöllen ihn laiſten in den vorgeſchribnen Rechten,

Rechten, unts wür ihn ander als ſchidlich geſetzt haben. Wir und alle unſer Erben ſollen die vorgenandten Bürgen und ihr Erben, von diſer Bürgſchafft und Geſellſchafft ledigen und löſen, gäntzlichen ohne ihren Schaden: Und des alles zu einem wahren Urkhundt geben wir Herrman der Schenkh der alt, und Herrman der Schenkh ſin Sohn, als wür vorgenandt ſyen, für uns und für unſer Erben den obgenandten Probſt Johannſen und dem Convent gemeinlich des vorgeſchriben Gottshuß ze Schüſſenriedt, und allen ihren Nachkhummen diſen Brieff, beſigelten mit unſern aigen Innſigeln, und mit der vorbenandten Bürgen Innſigeln, und ob der Innſigel aller, eins oder mehr brüchig wurden, oder an diſen Brieff nit kemment, doch ſoll ihn der Brieff an allen vorgeſchriben Stukhen, Puncten und Articul kräfftig und guet ſin, und wür die vorgenandten Bürgen verjechen der vorgeſchriben Bürgſchafft. Des ze Urkhundt haben wür unſere Innſigel gehenkht auch an diſen Brieff, der geben war an dem nechſten Montag vor Sant Matthias Tag des hailligen zwölff Boten: Do waren von CHriſts Geburth dryzehen hundert Jahr, und darnach in dem fünff und ſechzigoſten Jahr.

XV.

Käyſers Caroli IV. Confirmation derer von denen Röm. Königen Henrico und Conrado, Käyſers Friderici II. Söhnen, der Probſtey Schüſſenriedt in denen Jahren 1227. und 1240. ertheilten Privilegien, wobey er ſie zugleich in des H. Röm. Reichs beſondern Schutz genommen, auch ihr noch mehr andere Freyheiten ertheilet, de An. 1376.

IN nomine Sanctæ & Individuæ Trinitatis feliciter, Amen. Carolus Quartus, divina favente clementia Romanorum Imperator ſemper Auguſtus, & Boëmiæ Rex, ad perpetuam rei memoriam. Illos digne proſequitur Cæſarea celſitudo benignis favoribus, qui ſub habitu regulari, & monaſtica diſciplina vita & moribus Domino jugiter famulantur. Sane pro parte Religioſorum Præpoſiti & Conventus Monaſterii Sanctæ Mariæ in Soreth, Ordinis Præmonſtratenſis, Conſtantienſis Diœceſis, devotorum noſtrorum dilectorum oblata nobis petitio continebat, quatenus duo privilegia infra ſcripta de ſolita benignitatis clementia dignaremur auctoritate Cæſarea confirmare. Quorum quidem Privilegiorum, primi videlicet, talis eſt Tenor:

Inſerantur Privilegia Henrici & Conradi, Romanorum Regum, Filiorum Imperat. Friderici II. de An. 1227. & 1240. quæ ſupra ſub Num. VI. & VII. exſtant.

Petitionibus igitur prædictorum Præpoſiti & Conventus in hac parte favorabiliter inclinati, ſpe futuræ retributionis, ſupradicta & alia quæque Privilegia, quæ obtinent, ſicut a divis Regibus & Imperatoribus Roman. Prædeceſſoribus noſtris rationabiliter proceſſerunt, cum ſingulis contentis in eis, prout in ſuis membris, clauſulis, ſententiis & articulis ſunt expreſſa, non inprovide, neque per errorem, ſed animo deliberato Principum, Comitum, Baronum, Nobilium & Procerum noſtrorum, & Imperii Sacri fidelium conſilio accedente approbamus, ratificamus & de certa noſtra ſcientia, nec non plenitudine Cæſareæ poteſtatis tenore præſentium confirmamus. Inſuper villas in Reichenbach, & Steinhauſen cum juribus patronatus earum, nec non Molbrechthuſen & Curiam in Ruti, quæ quidem bona ſucceſſivo tempore in proprietatem dicti Monaſterii ſunt redacta, prout ea juſte poſſident, incorporamus auctoritate prædicta Monaſterio ſupradicto, & præſentibus in perpetuum applicamus. Et quoniam Præpoſitum, Conventum & Monaſterium hujusmodi, ſicut nonnulli Prædeceſſores noſtri, Imperatores Romanorum, ſuſcepimus in noſtræ protectionis præſidium ſpeciale; Inhibemus auctoritate prædicta univerſis & ſingulis Principibus, Eccleſiaſticis & ſecularibus, Comitibus, Baronibus, Nobilibus, Militibus, Clientibus civitatum, villarum & locorum Univerſitatibus, Advocatis, provincialibus & aliis quibuslibet cujuscunque officii, ſtatus, dignitatis, præeminentiæ & gradus exiſtant, noſtris & Imperii Sacri fidelibus, præſentibus & futuris, ne Præpoſitum, Conventum & Monaſterium ſupradictos prætextu Advocatiæ Provincialis in Suevia ſuperiori, ſeu quocunque alio quæſito ingenio, vel colore præſumant invadere, ſeu alias in bonis, rebus vel perſonis eorum quomodolibet perturbare, ſed potius ipſos manuteneant fideliter & defendant, prout noſtram & Imperii Sacri indignationem graviſſimam voluerint evitare. Nulli ergo penitus hominum liceat hanc noſtræ approbationis, ratificationis, confirmationis, incorporationis, applicationis & inhibitionis paginam infringere, vel ei auſu temerario quomodolibet contraire. Si quis autem contrarium attemptare præſumpſerit, pœnam quinquaginta Marcharum Auri puriſſimi ſe noverit toties, quoties contra factum fuerit, irremiſſibiliter incurſurum, quarum medietatem ærario ſeu fiſco, reſiduam vero injuriam paſſorum uſibus decernimus, applicari. Signum Sereniſſimi Principis & Domini, Domini Caroli

Caroli Quarti, Romanorum Imperatoris invictiſſimi & glorioſiſſimi, Boëmiæ Regis. Teſtes hujus rei ſunt, illuſtris Wenceslaus, Boëmiæ Rex, Brandenburgenſis Marchio, & Sleſiæ Dux, filius noſter chariſſimus. Venerabilis Ludovicus, Moguntinenſis Archi-Epiſcopus, Sacri Imperii per Germaniam Archi-Cancellarius. Fridericus, Colonienſis Archi-Epiſcopus, Sacri Imperii per Italiam Archi-Cancellarius. Sigismundus, Brandenburgenſis Marchio, Sacri Imperii Archi-Camerarius, Principes Electores. Venerabilis Joannes, Archi-Epiſcopus Pragenſis, Apoſtolicæ Sedis Legatus. Lambertus, Bambergenſis, Echardus, Wormatienſis, Eccleſiarum Epiſcopi, nobilis Petrus de Wartenberg, dictus de Coſca, Imperialis Curiæ noſtræ Magiſter. Thuno de Coldiz. Borſo de Ryſenburg. Hinzo de Lipa. Marquardus de Wartenberg, dictus de Choſca. Havvlo de Zvveirtiz, & alii quam plures noſtri & Imperii Principes, nobiles & fideles, præſentium ſub noſtræ Imperialis Majeſtatis ſigillo, teſtimonio litterarum. Datum Nürrenberg, Anno Domini milleſimo, trecenteſimo, ſeptuageſimo ſexto. Indictione quarta decima. VI. Idus Aprilis, Regnorum noſtrorum Anno triceſimo, Imperii vero viceſimo primo.

XVI.

Ejusdem **Schutz-Brieff vor die Gottes-Häuſer, Roth, Weiſſenau, Schüſſenriedt, Weingarten, Baindt und Buchau,** de Anno 1376.

WUr Karl, von GOttes Gnaden Römiſcher Kaiſer, zu allen Zeiten Mehrer des Reichs, und Künig zu Behenn, bekhennen und thuen khundt offennlichen diſem Brieffe allen den, die ihn ſehen oder hören leſen, daß wür mit wohlbedachtem Muethe und rechter Wiſſen empfangen und genummen haben in unſer und des Reichs Beſchürmbnuſſe, die Ehrſamben, den Abbt und Convent des Cloſters zue Roth, den Abbt und Convent des Cloſters zu Weyſowe, den Probſt und Convent des Cloſters Schüſſenriedt, des Ordens von Prämonſtratt, auch den Abbte und Convent des Cloſters Sant Benedicti Orden zu Weingarten, die Abtißine und Convent des Fratven-Cloſters zu Beünd, des Ordens zu Ciſtercell, und die Abtißine und Convent des Cloſters zu Buechaw, Sant Auguſtini Ordens in Coſtantzer Biſtumb gelegen, unſere lieben Andächtigen, mit allen ihren Güethern, Rechten und Freyhaiten, und freyen ſye von allem Beſchwernuſſe, als ſye von unſeren Vorfahren, Römiſchen Künigen und Kayſern von Alters gefreyet ſeind, davon gebieten wür allen Fürſten, Gaiſtlichen und Weltlichen, Graffen, Freyen, Edlen, Rittern, Knechten, Burgern und Gemeindtſchafften der Stätte und Dörffer, und bey Nammen allen und jeglichen Vögten und Ambtleüthen in Obern Schwaben, und auch bey Namen den Burgermaiſtern, Räthen und Burgern gemeinlichen der Stätte Rabenſpurg, Oberlingen, Bibrach, Memmingen und aller anderer Stätte, die daſelbſt gelegen ſeind, daß ſye die egenandten Aebbte, Aebtißinen, Pröbſte und ihr Conventen, und alle ihre Güether und Haabe, wo die gelegen ſind, als offte die egenandten Burgere und Stätte von unſern Vögten in Ober-Schwaben ermahnt werden, von unſern und des Reichs wegen getrewlichen helffen, ſchirmen, ſchüeren und ſchützen ſollen, und nicht laſſen ihn, oder ihrer einen jeglichen an ihren Perſohnen oder Güethern, von wegen der Vogteyen in Obern Schwaben, oder in anderer maſſen, Gewalt, Unrecht oder Schaden geſchehen in dehaine Weiß, als lieb ihm ſey unſer und des Reichs ſchwere Ungnade zu vermeiden, und ob jemandt freffentlichen darwider thete, der ſoll in die Pene fünffzig Markhen lötiges Goldts verfallen ſein, und derſelben Penen ſoll ein halb Thaill in unſer Kaiſerliche Cammer, und das ander halb Thaill den egenandten Aebbten, Aebtißinen und Probſten, als dikh das beſchicht, gefallen, mit Urkhundt diß Brieffs, verſigelt; der geben iſt zue Nürrenberg nach CHriſts Geburth dreyzehenhundert Jahr, darnach in dem ſechs und ſibenzigiſten Jahre, des nechſten Sunnabendts vor dem Palmen-Tage, unſer Reiche in dem dreyſigiſten, und des Kayſerthumbs in dem ain und zwainzigiſten Jahre.

De Mandato Domini Imperatoris.

Nicol. Canut. Præpoſitus.

XVII.

Des Römiſchen Königs Wenceslai Protectorium **vor die Gottes-Häuſer Schüſſenriedt und Marchthal,** de Anno 1381.

WUr Wenzlaw, von GOttes Gnaden Römiſcher Künig, zu allen Zeiten Mehrer des Reichs und Künig zu Behenn, Bekhennen und thuen khundt offenlich mit diſem Brieffe allen den, die ihn ſehen, oder hören leſen, daß wür mit wohlbedachtem Muethe und rechter Wiſſen empfangen und genummen haben in unſer und des Reichs Beſchirmnuſſe, die Ehrſammen, den Probſt und Convent des Cloſters zu Schüſſenriedt, des Ordens von Præmonſtrat, und das Cloſter zu Marchtall, unſere lieben Andächtigen mit ihren Güetheren, Rechten und Freyhaiten, und freyen ſye von allen Beſchwernuſſe, als ſye von unſern wegen Römiſchen Künigen und Käyſern von Alters gefreyet ſeind. Davon gebieten wür allen Fürſten, Gaiſtlichen und Weltlichen, Graffen, Freyen, Herrn, Dienſtleuthen, Ritteren, Knechten, Burgern und Gemeindtſchafften der Stäte, und Dörffer, und bey Namen allen und ieglichen Vögten und Ambtleuthen in Obern Schwaben, und auch bey Namen, den Burgermaiſtern, Räthen und Burgeren gemeinlichen der Stätte Ravenſpurg Uberlingen, Bibrach, Memmingen und aller anderer Stäten, die daſelbs gelegen ſeind, daß ſye die egenante Aebbte, und ihre Convent, und alle ihre Güether und Haabe, wo die gelegen ſind, als offte die egenandten Burger und Stätte von unſerm Vogte in Obern Schwaben ermahnt werden, von unſern und des Reichs wegen getrewlichen helffen ſchirmen, und ſchützen ſöllen, und nicht laſſen ihn, oder ihr einen jeglichen an ihren Perſohnen, oder Güethern von wegen der Vogteyen in Obern Schwaben, oder in anderer maſſe Gewalt, Unrecht oder Schaden geſchechen in dehein Wiſe. Auch von beſundern Gnaden haben wür ihn gefreyet alle ihre Fryhait, Rechten, Ehehäfft und Gerichte, die ſye von Alter her gehabt haben, und auch die bißher bracht haben, mit allen ihren Gewonhaiten und allen Zugehörden, und ihren Rechten davon were es Sache, daß jemandt wer der were, der alſo wider diſen unſern Brieff und Gnade frevenlichen thete, der und die ſüllen in unſere und des Reichs ſchwere Ungnade und darzu einer rechten Pene fünffzig Marckh Goldes verfallen ſein, die halb in unſer, und des Reichs Cammer, und daß ander halb Thaill den obgenanten Pröbſten und Clöſtern ohn alles Mitternuſſe ſollen gefallen, mit Urkhunde diß Brieffes, verſigelt mit unſer Küniglichen Mayeſtätt Inſigele. Der geben iſt zu Franckhen furth uff dem Meyne, nach Chriſts Geburte dryzechen hundert, darnach in dem ain und achtzigiſten Jahre, an Sant Michaels Tag, unſerer Reiche des Bohemiſchen in dem neunzechenden, und des Römiſchen in dem ſechſten Jahr,

per Dominum Kryger Magiſtrum Curiæ.

Martinus Sanctæ Crucis vorat Scotus.

XIIX.

Diploma, **vermöge deſſen Herr Heinrich von Sulmingen den Widumbhof in Stafflangen der Probſtey Schüſſenriedt geſchencket, nebſt des Hoch-Stifft Coſtantzischen** Vicarii in Spiritualibus Approbation **ſolcher Schenckung,** de Anno 1388.

BUrkardus de Helven, Præpoſitus & Vicarius in Spiritualibus & temporalibus Generalis, Eccleſiæ Conſtantienſis, omnibus præſentium inſpectoribus, ſubſcriptorum notitiam cum ſalute. Noveritis, quod hodierna die, ſc. qua data præſentium conſcribitur, coram nobis perſonaliter conſtitutis, Honorabili & Religioſo Domino Præpoſito Monaſterii in Schuſſenriedt, Ordinis Præmonſtratenſis, Conſtantienſis Diœceſis per præpoſitum ſoliti gubernari, dicti ſui Monaſterii nomine ex una, & ſtrenuo Henrico de Sulmingen, armigero dictæ Diœceſis ex altera. Ipſe Henricus propoſuit, quod pro ſuæ, ſuique Patris & Matris, & aliorum ſuorum progenitorum animarum remedio & ſalute, & etiam ex aliis veris & rationabilibus cauſis eum ad hoc moventibus, curiam dictam **der Widumb-Hoff,** ſitam in Villa **Stafflangen,** in Decanatu in **Bibrach** dictæ Conſtantienſis Diœceſis, quam nunc Utſo dictus Mayger colit, ad quam etiam Curiam Jus Patronatus Eccleſiæ parochialis in **Stafflangen** pertinere dinoſcitur, & jus patronatus hoc idem, cum etiam hujusmodi Curia & jus Patronatus ſibi ut aſſeruit, jure Dominii ſeu proprietatis pertinuiſſent, cum omnibus ſuis juribus & pertinentiis dicto monaſterio & ſuis Præpoſito & Conventui ejus nomine Donationem præfatam perpetua & irrevocabili, atque inter vivos ſervatis ſervandis donaſſet, & ipſam Curiam, atque idem jus Patronatus, cum omnibus ſuis juribus & pertinentiis in dictum monaſterium & ſuos Præpoſitum & Conventum ejus nomine legitime transtuliſſet, & etiam tunc coram nobis ipſe Henricus Armiger ipſas Donationem & translationem dictæ Curiæ & dicti juris Patronatus cum omnibus juribus & pertinentiis ſuis repetunt, & denuo fecit & perfecit, eodem Domino Præpoſito, & quo ſupra nomine ipſas donationem & translationem acceptante & approbante, modo, via & forma, quibus de jure melius poterant efficacioribus, at quia poſt hæc ipſi præpoſitus, & quo ſupra nomine, & Henricus Armiger a nobis humiliter petiverunt, quatenus pro majori efficacia præmiſſorum, & ad omnem cautelam dictis donationi & translationi conſenſum benevolum adhibere, easque approbare, ratificare & confirmare dignaremur, auctoritate Ordinaria, Eccleſiæ Conſtantienſis prædictæ, qua modo fungimur, nos eorum petitioni hujusmodi inclinati, cum & juſta petentibus non ſit denegandus aſſenſus, auctoritate ordinaria prædicta

cta dictis donationi & translationi conſenſum benevolum adhibuimus, easque approbavimus, ratificavimus & confirmavimus, & præſentibus in Dei nomine adhibemus, approbamus, ratificamus & confirmamus. Ita tamen ex hinc dictæ Eccleſiæ Conſtantienſi in ſuis juribus in nullo præjudicetur, ſeu præjudicium generetur. Adhibitis etiam in præmiſſis omnibus & ſingulis, & certa ea verborum & geſtuum ſolemnitatibus debitis & conſuetis. In quorum omnium teſtimonium Sigillum noſtrum præſentibus duximus appendendum. Datum Conſtantiæ Anno Domini Milleſimo, trecenteſimo, octuageſimo octavo. Quinto Kalend. May, Indictione undecima.

XIX.

Diploma, **Krafft deſſen Herman Wielin zu Winterſtetten und ſein Sohn den Kirchenſatz, Widumb-Hof, und noch 2. andere Güter zu Attenweyler der Probſtey Schüſſenriedt geſchencket**, de Anno 1391.

Ich Pfaff Herrman Wielin zu Winterſtetten zu dem Dorff, und ich Herrman Wielin ſein Sohn, verjethen baid offentlich mit diſem Brieff, und thuen khundt allen den, die dieſen Brieff ſechen, leſen, oder hören leſen, daß wir mit gueter Vorbetrachtung, und beſinten Mueth den Widumbhoff zu Attenweiller, den Bentz Fleckh nun zumahl bawet, und die Güether die der Hetel und Hannß Krakhbain bauwen, und den Kirchenſatz, und alles daß darein gehört, an Aeckher, an Holtz, an Veld, an Wiſen, an Waſſen, an Waſſer, an Waſſerlaitenen, benembts und unbenembts, beſuechts und unbeſuechts, ob Erd und under Erd, für lediges freyes aigen und unanſprächig für allermenigliches Anſprach, gaiſtlicher und weltlicher Lüt, daß wir daß luterlichen durch GOtt geben, und haben geben mit Urkhundt diß offen Brieff den Herrn und dem Gottshuß zu Schüſſenriedt, nach unſer baider Todt lutherlich durch GOttes Willen, und durch unſer und unſer Seelen, und unſerer Vordern Troſt und Hails willen, und zu einer Fürderung zu dem ewigen Leben, mit der Bedingt und Beſchaidenhait, wan wir baid nit entſigent, und abgangen ſigent von Todts wegen, das GOtt lang wende, das ſye denn den obgenandten Widumbhoff und die Güether, und Kirchenſatz, und die Aeckher, als vor benent ſind, nieſſene und nieſſen, ſond mit beſetzend, und mit entſetzend, und mit allem Nutzen und Zugehörendt, Rechten und Gewonhaiten, die darin gehören, und gehören mügen, ſy ſeyen benembt, oder unbenembt, als ander ihr aigen Gueth, und ſoll ſye daran niemand ſummen, und irren, noch kränckhen in keinen Weeg von unſert wegen, noch von keines Erben wegen, noch in keinerley Handwiß ungeverlich, weder mit gaiſtlichen noch weltlichen Gericht, und davon ſo ſond ſy, die vorgenandten Herrn des Gottshuß zu Schüſſenriedt uns und unſern Vordern Seelen jährlichen ain Jahrzeit begon mit einer Seel-Meß, uff min Pfaff Herrmans Jahrtag durch min und mins Vaters Seel Willen, und miner Vordern, davon ſoll man den Herrn geben und richten alle Jahr uff den Jahrtag ein Pfundt guter und gänger Haller uß dem Widumbhoff zu Attenweiller ohne allen Fürzug. Und daß das alſo wahr und ſtet belib und beſtand, ſo geben wür der obgenandt Pfaff Herrman Wielin Kirchherr zu Winterſtetten, und Herman Wielin ſein Sohn, diſen Brieff den Herrn des Gottshuß zu Schüſſenriedt beſigelt mit unſern aigen angehenckhten Inſigel, der geben iſt nach Chriſti Geburt Anno 1391. an St. Michaels Tag.

XX.

Bulla **Pabſts** Bonifacii IX. **vermög welcher er die beyden** Parochial-**Kirchen Stafflangen und Winterſtetten, mit allen ihren** Pertinentien **und Nutzungen der Probſtey Schüſſenriedt** incorporiret, de Anno 1397.

Bonifacius Epiſcopus, Servus Servorum Dei, ad perpetuam rei memoriam. Sacræ Religionis, ſub qua dilecti filii Abbas & Conventus Monaſterii in Schüſſenriedt Præmonſtratenſis Ordinis, Conſtantienſis Diœceſis devotum & ſedulum exhibent altiſſimo famulatum, promeretur honeſtas, ut votis eorum, in his præſertim per quæ ipſorum & ejusdem monaſterii commoditatibus conſulitur, quantum cum Deo poſſumus favorabiliter annuamus. Hinc eſt, quod nos ipſorum Abbatis & Conventus in hac parte ſupplicationibus inclinati in Stafflangen & Winterſtetten ad eorundem Abbatis & Conventus, nec non in Raytnovv ad dilectorum filiorum Abbatis & Conventus in Marchel Ordinis & Diœceſis prædictarum, collationes pertinentes parochiales Eccleſias quarum quadraginta ſex, cum omnibus juribus & pertinentiis ſuis eidem Monaſterio in Schuſſenriedt, cujus trecentarum Marcharum argenti puri, fructus, redditus & proventus, ſecundum communem exiſtimationem valorem annuum non excedant, in relevamen onerum eisdem Abbati & Conventui Monaſterii in Schüſſenriedt pro tempore incumbentium auctoritate Apoſtolica te-

ca tenore præſentium in perpetuum unimus, annectimus & incorporamus. Ita quod cedentibus vel decedentibus Rectoribus dictarum Eccleſiarum, qui nunc ſunt, vel Eccleſias ipſas alias quomodolibet dimittentibus, liceat præfatis Abbati & Conventui Monaſterii in Schüſſenriedt corporalem earundem Eccleſiarum poſſeſſionem propria auctoritate, alicujus licentia ſuper hoc minime requiſita, libere apprehendere, & perpetuo retinere: reſervatis tamen pro ſingulis perpetuis Vicariis in ſingulis Eccleſiis prædictis perpetuo inſtituendis de ſingularum Eccleſiarum prædictarum fructibus, redditibus & proventibus hujusmodi congruis portionibus, de quibus iidem Vicarii congrue ſuſtentari, Epiſcopalia Jura ſolvere, & alia eis incumbentia, onera valeant ſupportare non obſtantibus conſtitutionibus Apoſtolicis contrariis quibuscunque. Seu ſi aliqui ſuper proviſionibus ſibi faciendis de hujusmodi vel aliis beneficiis Eccleſiaſticis in illis partibus ſpeciales, vel generales Apoſtolicæ Sedis, vel legatorum ejus litteras impetrarint, etiamſi per eas ad inhibitionem, reſervationem & decretum, vel alias quomodolibet ſit proceſſum, quas quidem litteras & proceſſus habitos & habendos per easdem ad præfatas Eccleſias volumus non extendi, ſed nullum per hoc eis quoad aſſecutionem beneficiorum aliorum præjudicium generari, & quibuslibet Privilegiis, indulgentiis, & litteris Apoſtolicis, generalibus, vel ſpecialibus, quorumcunque tenorum exiſtant, per quæ præſentibus non expreſſa, vel totaliter non inſerta, effectus earum impediri valeat quomodolibet, vel differri, & de quibus, quorumque totis tenoribus de verbo ad verbum habenda ſit in noſtris litteris mentio ſpecialis. Nos enim ex nunc irritum decernimus & inane, ſi ſecus ſuper his a quoquam quavis auctoritate, ſcienter vel ignoranter contigerit attemptari. Nulli ergo omnino hominum liceat hanc paginam noſtræ unionis, annexionis, incorporationis, voluntatis & conſtitutionis infringere, vel ei auſu temerario contraire. Si quis autem hoc attemptare præſumpſerit indignationem omnipotentis Dei, & Beatorum Petri & Pauli Apoſtolorum ejus ſe noverit incurſurum. Datum Romæ apud S. Petrum VIII. Id. Novemb. Pontificatus Anno octavo.

XXI.

Biſchoffs Marquardi **zu Coſtantz** Conſens-**Brieff, worinn er die von Herman Wielin an die Probſtey Schüſſenriedt gethane Schenckung** des Juris Patronatus **über die** Parochial-**Kirche zu Attenweiler** approbiret, de Anno 1401.

Marquardus, Dei gratia Epiſcopus Conſtantienſis omnibus præſentium inſpectoribus ſubſcriptorum notitiam cum ſalute in Domino ſempiterna. Expoſuit nobis dilectus in Chriſto Hermannus Wieli, Presbyter, Rector Parochialis Eccleſiæ in Villa Winterſtetten, noſtræ Conſtantienſis Diœceſis, quoniam Ulricus de Humbrechtsriedt, Laycus, certis cauſis ad hoc eum moventibus, pure, libere & ſimpliciter inter vivos conceſſit & donavit præfato Hermanno Wielin, nec non Magiſtro Hermanno, ejus Nato, quoad usque viverent, eisque decedentibus Monaſterio in Soreth Ordinis Præmonſtratenſis dictæ noſtræ Diœceſis Jus Patronatus Eccleſiæ parochialis in Ottenvveiller, ſæpe dictæ noſtræ Diœceſis, ratione Dominii vel quaſi ſibi competens, ad habendum, tenendum & poſſidendum, & quodcunque eis placuerit faciendum cum pertinentiis ſuis univerſis, dederitque eidem Hermanno ſuo, & præfatorum Magiſtri Hermanni & Monaſterii nomine omnimodam & liberam licentiam, poſſeſſionem vel quaſi, dicti juris patronatus auctoritate ſua accipiendi, & deinceps retinendi, ceſſeritque ei, quo ſupra nomine, pro ſe & hæredibus ſuis univerſis omnes actiones reales & perſonales, utiles & directas, ac omnia jure occaſione dicti juris patronatus ſibi competentes, ſeu competentia modo quovis, & nihilominus promiſerit antedicto Hermanno, quo ſupra nomine ſtipulanti hujusmodi donationem, & omnia & ſingula ſupra ſcripta perpetuo grata, rata & firma tenere & habere, nec non facere, vel venire, per ſe vel alium aliqua cauſa vel ingenio, de jure vel de facto, nec ipſam donationem ex ingratitudine, vel cauſa aliqua revocare. Petivitque prædictus Hermannus humiliter & attente, quatenus hujusmodi donationi & conceſſioni conſenſum ordinarium noſtrum adhibere, eamque auctorizare dignaremur. Nos igitur attendentes, quod juſta petentibus non eſt denegandus aſſenſus, præſcriptæ donationi, ſeu conceſſioni aſſenſum noſtrum Ordinarium præbendum duximus, eamque præſenti ſcripto confirmamus. In quorum omnium & ſingulorum teſtimonium Sigillum noſtrum Epiſcopale præſentibus duximus appendendum. Datum Conſtantiæ, anno Domini Milleſimo, quadringenteſimo & primo, Non. Auguſti, Indictione nona.

XXII.

Des Röm. Königs Ruperti Confirmation **aller** Privilegien **und Freyheiten der Probſtey Schüſſenriedt**, de Anno 1401.

RUpertus, Dei Gratia Romanorum Rex ſemper Auguſtus, honorabili ac fideli noſtro, Dilecto Hiltprando, Præpoſito & Conventui Monaſterii Sanctæ Mariæ in Schüſſenriedt, Ordinis Præmonſtratentis, Conſtantienſis Diœceſis, gratiam Regiam & omne bonum. Etſi ex a Deo nobis injuncto officio cunctis Chriſti fidelibus, ut in ſuis conſerventur Juribus & Pacis commodo perfruantur, ſuffragari de Regiæ Majeſtatis Clementia debeamus, magis tamen ad eos inclinamur, quorum aſſidua deprecatio ad Deum nobis in hac vita, qua pergimus, proficit & æterna. Veſtris igitur ſupplicationibus favorabiliter inclinati univerſas ac ſingulas exemptiones, libertates, gratias, Jura, Privilegia, litteras & munimenta, nec non omnia & ſingula in eis contenta, vobis & monaſterio veſtro a felicis recordationis, quondam Divis Romanorum Imperatoribus & Regibus, prædeceſſoribus noſtris quibuscunque conceſſas, vel factas, conceſſa vel facta, de plenitudine Regiæ poteſtatis, & ex certa ſcientia approbamus, ratificamus, innovamus, & perpetua valetudine præſentis ſcripti patrocinio confirmamus. Inhibentes univerſis & ſingulis Principibus, Comitibus, Baronibus, Nobilibus, Militibus, Clientibus, Civibus, incolis & univerſitatibus terrarum & diſtrictuum, comitatuum, & locorum Sacri Imperii, ne præfatos Præpoſitum & Conventum, ac Monaſterium Sanctæ Mariæ contra eorum Privilegia, exemptiones, libertates, gratias & litteras prædicta & prædictas, aut aliquod eorum, ſeu etiam adverſus præſentis noſtræ approbationis, ratificationis, innovationis & confirmationis indultum moleſtent, perturbent aut impediant quovis modo, aut impedientibus, moleſtantibus ſeu perturbantibus in his præſtent auxilium, conſilium & favorem. Nulli ergo hominum liceat hanc noſtræ approbationis, innovationis & confirmationis paginam infringere, vel ei auſu temerario contraire. Si quis autem hoc attemptare præſumpſerit gravem noſtræ Celſitudinis indignationem ſe noverit incurſurum. Harum ſub noſtræ Regiæ Majeſtatis Sigilli appendentis teſtimonio litterarum. Datum Auguſtæ in Vigilia aſſumptionis Glorioſæ Virginis Mariæ. Anno Domini Milleſimo, quadringenteſimo primo, Regni vero noſtri primo.

Per Dominum Reverendis. Epiſcopum Spirenſem, Cancellarium.

Ulricus de Albekh Licent. in Decret.

XXIII.

Pabſts Gregorii XII. Confirmation **aller** Privilegien **und Freyheiten der Probſtey Schüſſenriedt**, de Anno 1406.

GRegorius Epiſcopus, Servus Servorum Dei, dilectis filiis Præpoſito & Conventui Monaſterii in Schüſſenried per præpoſitum ſoliti gubernari, Præmonſtratenſis Ordinis, Conſtantienſis Diœceſis ſalutem & Apoſtolicam benedictionem. Cum a nobis petitur, quod juſtum eſt & honeſtum, tam vigor æquitatis, quam etiam ordo exigit rationis, ut id per ſollicitudinem officii noſtri ad debitum perducatur effectum. Ea propter dilecti in Domino filii, veſtris juſtis poſtulationibus grato concurrentes aſſenſu perſonas veſtras & locum, in quo divino eſtis obſequio mancipati cum omnibus bonis, quæ in præſentiarum rationabiliter obtinetis, aut in futurum juſtis modis præſtante Domino potueritis adipiſci, ſub beati Petri protectione ſuſcipimus atque noſtra. Specialiter autem decimas poſſeſſiones, Ortos in Schüſſenriedt, in Oggelzhuſen, in Stafflangen, in Richenbach, in Winterſtetten, in Stainhauſen, in Muettenſchvveiller, parochiales Eccleſias, quas in prosprios uſus canonice obtinetis, nec non in Attenvveiller, in Volfruthi, in Lopach, in Gislenvviler, dictæ Diœceſis, prædia cum pertinentiis ſuis, & alia bona veſtra, omnesque libertates & immunitates a prædeceſſoribus noſtris Romanis Pontificibus per Privilegia, vel alias indulgentias, præterquam felicis recordationis Bonifacium Papam VIIII. prædeceſſorum noſtrum XI. Kal. Januarii. Pontificatus ſui anno quarto decimo revocatas, vobis & prædicto veſtro monaſterio conceſſas, nec non libertates & exemptiones ſecularium exactionum a Regibus, Principibus, & aliis Chriſti fidelibus vobis & eidem veſtro monaſterio indultas, ſicut eas juſte & pacifice obtinetis, vobis & per nos veſtro monaſterio prædicto auctoritate Apoſtolica confirmamus, & præſentis ſcripti patrocinio communimus. Salva in prædictis decimis moderatione Concilii Generalis. Nulli ergo omnino hominum liceat hanc paginam noſtræ confirmationis infringere, vel ei auſu temerario contraire. Si quis autem hoc attentare præſumpſerit, indignationem Omnipotis Dei & Beatorum Petri & Pauli Apoſtolorum ejus ſe noverit incurſurum. Datum Romæ apud Sanctum Petrum VIII. Idus Martii, Pontificatus noſtri anno primo.

Rta Gtis.

Joan. Jacozi.

XXIV.

Des Röm. Königs Sigismundi Confirmation **aller** Privilegien **und Freyheiten der Probſtey Schüſſenriedt**, de Anno 1415.

SIgismundus, Dei Gratia Romanorum Rex ſemper Auguſtus, & Hungariæ Dalmatiæ, Croatiæ Rex &c. Ad perpetuam rei memoriam. Notum facimus tenore præſentium univerſis ad hoc ſummi diſpenſatione, præſidii, Principalis Monarchiæ obtinuimus principatum, ad hoc S. R. Imperii relevandum jura onus aſſumpſimus, ut ſi ad alia extrinſeca ſollicitudo nos provocet, ad ea tamen, quæ ſtatum felicem & quietum, ac incrementum jurium gratiarum & libertatum perſonarum religioſarum reſpiciunt, tanto intendamus uberius, quanto noſtrum præ cæteris mundi principibus ſolium Magnificentius erexit cœleſtis providentia creatoris. Sane Honorabilis - - - - - - - - Præpoſiti Monaſterii Sanctæ Mariæ Schüſſenriedt, Ordinis Præmonſtratenſis, devoti noſtri dilecti petitionibus noſtræ Majeſtati humiliter porrectis, prout Regiam decet Clementiam benignus permoti ſibi - - - - - - - Præpoſito Conventui & Monaſterio Sanctæ Mariæ Schüſſenriedt, Ordinis Præmonſtratenſis ſupradicti, univerſas & ſingulas exemptiones, libertates, gratias, Jura, Privilegia, litteras & munimenta, nec non omnia & ſingula in eis contenta, ipſis & monaſterio ſupradicto a felicis recordationis quondam Romanorum Imperatoribus & Regibus, prædeceſſoribus noſtris, quibuscunque conceſſas, vel factas, conceſſa vel facta, de plenitudine Romanæ Regiæ poteſtatis & ex certa ſcientia approbamus, ratificamus, innovamus & perpetua præſentis ſcripti valetudine confirmamus. Inhibentes univerſis & ſingulis Principibus, Comitibus, Baronibus, Nobilibus, Militibus, Clientibus, Civibus, Incolis & univerſitatibus terrarum & diſtrictuum, civitatum & locorum Sacri Imperii, ne præfatos - - Præpoſitum & Conventum, ac Monaſterium Sanctæ Mariæ Schüſſenriedt, contra eorum Privilegia, exemptiones, libertates, gratias & litteras prædicta & prædictas, aut aliquod eorum, ſeu etiam adverſus præſentis noſtræ Approbationis, Ratificationis, Innovationis & Confirmationis indultum moleſtent, perturbent aut impediant quovis modo, aut moleſtantibus, perturbantibus, ſeu impedientibus in his præſtent auxilium, conſilium vel favorem.

Nulli ergo hominum liceat hanc noſtræ approbationis, ratificationis, innovationis & Confirmationis paginam infringere, vel ei auſu temerario contraire, ſi quis autem hoc attemptare præſumpſerit, gravem noſtræ Celſitudinis indignationem ſe noverit incurſurum. Præſentium ſub noſtræ Majeſtatis Sigillo teſtimonio litterarum. Datum Conſtantiæ Provinc. Moguntin. Anno Domini Milleſimo, quadringenteſimo, quinto decimo, ultima die Januarii, Regnorum noſtrorum Anno Hungariæ &c. vigeſimo octavo, Romanorum Electionis quinto, Coronationis vero primo.

Ad Mandatum Domini Regis,
Johan. Præpoſitus de Strigonia,
Vice-Cancellar.

XXV.

Kauff-Brieff, vermöge deſſen Herr Stubenberg von Stuben der Probſtey Schüſſenriedt Burg und Dorff Otterſchwang, nebſt Kirchen und Kirchenſatz, auch allen andern Pertinentien **von** 5000. fl. **verkaufft**, de Anno 1420.

WU wiſſen, daß der Ehrwürdig, Gaiſtlich Herre, Herr Johann, Probſt des Gotshuß ze Schüſſenriedt uff einem Thaille, und der Veſte und Erbar Stubenberg von Stuben, ander Syt, eins ſollichen Kauffs, als hernach geſchriben ſtät, mit ein ander überkhummen ſind, und dem iſt alſo, daß der ietzgenandt Stubenberg von Stuben, dem vorgenanden Probſt Johannſen und och dem Convent gemeinlich allen des Gottshuß zue Schüſſenriedt, und ihren Nachkhummen zu einem ſteten ewigen Kauffe zu kauffen gegeben hat, Otterſchwang die Wäſtin, und och das Dorff Otterſchwang, und die Kirchen und Kirchenſatz daſelbs, und och was zu derſelben Veſten und Dorff an Lüthen und an Güethe überall jendert gehört oder durch Recht, als von Gewonhait gehören ſoll oder mag, es ſye an Dörffern, an Weyleren, an Höffen, an Sölden, an Gerichten, an Zwingen, an Bännen, an Dorff-Rechten, an Vogteyen, an Vogt-Rechten, an Frefflen, an Zinſen, an Gülten, an Hüſern, an Hoff-Stetten, an Bainden, an Gärten, an Aekhern, an Wiſen, an Waſſen, an Zwi, an Holtz, an Holtz-

Markhen, an Fiſchentzen, an Weyern, an Weyer-Geſtädern, an Waſſer, an Waſſerflüſſen, an Egerden, an Owen, an Werde, mit zu beſetzen, und mit zu entſetzen, und mit aller Ehehefftin und Gewaltſame, oder wie das den alles genandt, oder gehaiſſen iſt, es ſeye benembt oder unbenembt, beſuechts und unbeſuechts, nichtzit ußgenummen, und ſunderlich und mit Nammen, alle die aigen Lüthe, die zu den vorgenandten Güethern gehören. Und doch darinne hindan geſetzt von des Kirchenſatz wegen, zu Otterſchwang: als Stubenberg dieſelben Kirchen einem Prieſter, genandt Herr Burkhardt, ſeine Lebtag verliehen hat, daß die obgenanden Herrn von Schüſſenriedt denſelben Herrn Burkharten daruff alſo beliben laſſen ſollen, doch och alſo, daß er ihn nu fürbaß, diewil er die Kirche inne hat, davon zu Vogt-Recht richten und geben ſoll achtzig Schöffel Korns, Waldtſeer Meſſe, und achtzig Hüener, und wenne och der egenandt Herr Burkhart von Todt abgat, ſo ſoll die vorgenandt Kirchen den egenandten Herrn von Schüſſenriedt, und ihrem Gottshuſe, von dem obgenanden Stubenberger und ſinen Erben, und von menigklichem von ihren wegen ledig ſein; Und alſo wann die obgeſchriben Lüth und Gueth Lehen ſind von dem Biſchoff, und och dem Capitul zu Coſtentz, ſo iſt beredt worden, daß der egenandt Stubenberg gen Coſtentz zu dem Biſchoff und och dem Capitel rithen und da alle ſin Vermögen fürwenden und thuen ſoll ungefehrlich, darin die vorgenandten Lüth und Guet alle, mit aller ihrer Zugehördte geaignet werden, und ſoll auch deß einen verſigleten Brieff, ob es im Fürgang gewinnet, under des Biſchoffs, und och under des Capitels Innſigeln bringen, als denne darzu gehört, und damit denne die vorgenandten Herrn von Schüſſenriedt und ihr Gottshuß wohl verſorgt ſeyen, und ſoll och denſelben Brieff den vorgenandten Herrn von Schüſſenriedt zu ihrn Handen antwurten und geben, und ſoll auch das alles vollfüehren, und thuen in Monaths-Friſt den nechſten, nach Datum diſer Notel. Und uff daß, wenne das beſchehe, ſo ſoll der vorgenandt Kauff den Fürgang haben, und ſoll der vorgenandt Stubenberg von Stuben den egenandten Herrn von Schüſſenriedt, und ihrem Gottshuß umb die obgeſchriben Lüth und Gueth einen verſigelten Kauff-Brieff, nach ihr Nothurfft ungefehrlich, under ſin und ſins Sohns Innſigeln, und ſoll ihn daruff Gewehrſchafft und Tröſtung thuen, in die vorgenandten Lüth und Gueth nach aigens Recht, nach Landts Recht, und nach dem Rechten zue fertigen, zu vertretten und zu verſprechen, damit ſye und ihr Gottshuß verſorgt ſyen, und ſollen och die obgenandten Lüth und Gueth alle mit Nammen in demſelben Brieff begriffen werden; Wer es aber daß ſye um den vorgenandten Kauff-Brieff, oder umme die Tröſtung ſtritig wurden, ſo ſoll es uff den nachbenänten fünffen beſtehn, die diß Kauffs underreder geweſen ſind, und was ſich die alle, oder der mehrer Thaille under ihn erkhennet, und ſprechet, darbey ſollen ſy baiderſitt beliben. Und nachdem, wenne das auch vollfüehrt wirt, ſo ſoll der obgenandt Stubenberg oder ſin Erben, den vorgenandten Herrn von Schüſſenriedt und ihrem Gottshauß die vorgenandten Lüth und Gueth alle, mit ihr Zugehörung, in ihren Händen und Gewalt antwurten und geben, und doch aber alſo, daß derſelb Stubenberg, oder ſin Erben alle die Nutze, die von den obgenandten Güethen uff diß Jahr gefallen ſind, und och die bis uff nu Sant Martins Tag ze nechſt dabey verfallen, innemmen, nieſſen und empfahen ſüllen, und ſollen och die Aekher, die zu ihrem Buwe gehören, und die ſy über Winter geſeet hand, wenne es Zit wirt, ſchniden, doch daß ſy den vorgenandten Herrn das Dritel davon geben, darzu ſo ſollen und mügen ſy die Weyer, die zu den vorgenandten Güethen gehören, ablaſſen und fiſchen, doch daß das beſchehe hiezwiſchen und Wienächten ze nechſt. Es iſt och noch mehr bezedt worden, daß der obgenandt Stubenberg zu Otterſchwang uff der Veſtung wohl ſin und beliben mag bis uff Oſtern ze nechſt, und wanne er danne ziechen will, ſo ſollen ihm die vorgenandten Herrn mit ihren Wägen und Fürung ſinen Hußrath und Blunder fertigen, und führen gen Ravenſpurg, Bibrach, oder Waldtſee, ald zwo Myhlwegs von Otterſchwang, welliches Wegs er will, ungeverlich. Und alſo iſt der vorgenandt Kauffe beſchehen um fünff thuſent Guldin, alles gueter und Recht gewegen Riniſcher Guldin; und iſt och daruff beredt und gedingt worden, wenne der vorgenandt Stubenberg von Stuben den obgenandten Herrn von Schüſſenriedt die egeſchribenen Lüth und Gueth geaignet, den aigen Brieff, und och den Kauff-Brieffe verſigelt und gefertiget, zu ihrn Handen geantwurt und gegeben hat, in der Form und Mainunge, ſo vor underſchaiden iſt, daß ſye ihm denne die ietz geſchriben fünff thuſent Guldin guet und rechtig allwegen Riniſcher Guldin, darnach och ohne Verziehen, und alſo par richten und geben ſollen, alſo daß eins mit dem andern zugang ohne alle Geverde. Und doch iſt in dem allem mit namblichen Worten ußgeſetzt und bedingt worden, alſo ob das were, daß der vorgenandt Stubenberg von Stuben nicht zubringen und geſchaffen möcht, daß ihm die vorgenandten Lüth und Gueth geaignet wurden, als vorgeſchriben ſtat, daß denne der obgeſchriben Kauffe, und alle vorgenandte Beredung gäntzlich todt und ab ſein ſüllen, daß aintweder Thaille dem

dem andern darum nichtzit mehr anraichen, noch bekhümmern ſoll in deheim Wiſe, Argeliſt und Geverde in allen vorgerhüerten Stukhen gäntzlich ußgeſchaiden. Und diß vorgeſchriben Kauffs und Sache ſind Underthädinger und Bereder geweſen, der Ehrwürdig, Gaiſtlich Herr, Herr Jacob, Probſt zu Marchtalen, Ulrichen Brokhen, und Lutzen Gäßler von Ravenſpurg, Hannß Grätter der älter, und Hannß Brunner von Biberach. Und iſt beſchehen den nechſten Donnerstag vor Sant Simon und S. Judas der haylligen zwölff Boten Tag, nach Chriſts Geburth vierzehen hundert und im zweinzigeſten Jahren. Und uff das ſo haben wür vorgenandten Probſt Johanns und Stubenberg von Stuben baide ernſtlich gebetten die Ehrbaren und wiſen Hannſen Grätter den ältern egenanten, und Lutzen Gäßler von Ravenſpurg, daß ſye ihre Innſigel doch ihn ſelb ohne Schaden, zu Gezeugnuſſe aller vorgeſchribenen Sachen, uff diſen Brieff gehenkht hant.

XXVI.

Biſchoffs Ottonis **zu Coſtantz** Conſens-**Brieff über vorherſtehenden Kauff, worinn er die Burg und Dorff Otterſchwang, ſo vorhin vom Hoch-Stifft Coſtantz zur Lehen gerührt, der Probſtey Schüſſenriedt als eigen übergeben,** de Anno 1420.

WIr Ott, von GOttes Gnaden Biſchoff zu Coſtentz, bekhennen und thuen khundt offenbar mit diſem Brieff allen denen die ihn anſehen, oder hören leſen, daß für uns bracht hat der frumb veſt Stubenberg von Stuben, unſer lieber Getrewer. Als er bisher die Väſti Otterſchwang und das Ziegelhuß davor mit Aekhern, Wiſen, Veld, Holtz Lüth und Gueth, und aller Zuegehörd von uns und unſer Geſtifft zu Coſtantz zu Lehen gehebt hab. Dieſelben Väſte und das Ziegelhuß mit aller Zugehörd hab er eines ewigen ſteten Khauffs ze kauffen geben den Ehrſammen Gaiſtlichen, dem Probſt und Capitel des Cloſters zu Schüſſenriedt, des Ordens von Prämonſtraut, in unſerm Biſtumb gelegen, und wenn aber gaiſtlichen Lüthen nit zimme, Lehen ze han, noch haben ſüllen, ſo hat er uns ernſtlich gebeten, daß wür die obgeſchriben Väſti Otterſchwang, und das Ziegelhuß davor mit aller Zugehörd den egenandten Probſt und Capitel von Schüſſenriedt für frey, ledig, aigen geben, und folgen, und uns aller Lebenſchafften daran entziehen wellen, ſo wür dann bisher von unſer Geſtifft wegen darzu gehebt haben, und für die vorgeſchriben Güether, und an derſelben Statt von ihm zu rechten Mann-Lehen nemmen wolten ſin halb Thaill der Väſti zu Huſſen, ſin Thaill des Dorffs zu Huſſen, und die obern und undern Fiſchentz in der Thonaw, und mit Nammen alle andere Güether, ſo Eberhardt von Huſſen ſeelig nach Todt verlaſſen, und er von ihm ererbt hätt, und och an ihn gefallen ſind. Alſo nach gueter Vorbetrachtung und Rath der Unſern, ſo ſind wür wohl erinneret, daß uns und unſer Geſtifft hierinn ein gleicher Wechſel beſchicht, und hierumb ſo haben wür ſin Bett gern erhört, und den Wächſel, als obgeſchriben ſtät, mit Gunſt und Willen der Ehrwürdigen, des Dechents und gemeines Capitels unſer Geſtifft zu Coſtentz uffgenummen, alſo daß wür uns, für uns, und all unſer Nachkhummen verzichen hant, und wiſſentlich verzichen in Krafft diß Briefs aller Rechten, Forderung, Anſprach und Gewonhaiten, ſo wür ietz hant, oder hie noch gewinnen möchten, oder von Leehenſchafft wegen zu der obgeſchriben Väſti Otterſchwang, dem Ziegelhuſe, davor und allen andern Güethern, wie die genandt ſind und darzu bisher in Leehens-Wiſe gehört hant. Und daß ſy der vorgenandte Probſt und Convent zu Schüſſenriedt frey und aigen Güeter ſein ſollen und haiſſen, und daß ſy damit werben und thuen mügen, als mit andern ihren aignen Güethern, und daß wür, noch unſer Nachkhummen, ſy und ihr Nachkhummen füro daran nit khümmern, noch anſprechen ſollen von Leehenſchafft wegen in dehain Wiß. Dawider und an der vorgenandten Güether Statt ſo hat der vorgenandt Stubenberg uns, unſer Stifft und Nachkhummen für ein recht Mann-Leehen geben, und zu Leehen bracht für ſich, ſin Erben und Nachkhummen den halb Thaill der Veſte zu Huſſen, ſin Thail des Dorffs ze huſſen, die obern und undern Fiſchentzen in der Thonaw, und mit Nammen alle andere Güether, ſo Eberhardt von Huſſen ſeelig nach todt verlaſſen und er von ihm ererbt hat, und an ihn gefallen ſind, als daß ſin Brieff uns darumb geben aigentlichen ußwiſet. Und deß zu Urkhundt und ſteter Sicherhait, ſo haben wür obgenandter Biſchoff Ott, und wür der Dechent und Capitel der Geſtifft ze Coſtentz, wenn die Sachen mit unſerm Willen und Gunſt beſchehen ſind, unſers Capitels gemain Innſigele offenlich haiſſen henkhen an diſen Brieff, der geben iſt zu Coſtäntz an Sant Martins-Tag, nach Chriſti Geburth thuſend, vierhundert und zwainzig Jahre.

XXVII.

Anderweiter Kauff-Brieff/ Vermög dessen die Veste und Dorff Otterschwang/ der Hof zu fünff Häusern/ zu Atzenberg/ zu Sonfeld/ zu Ziegelhuß/ das halbe Gericht zu Hopferbach/ item 1200. Gang-Fisch von den Gütern zu Costantz/ und die Fischerey in der Schüssen unterhalb Schwaigfurth/ der Probstey Schüssenriedt vor 5000. fl. verkaufft worden/ de Anno 1220.

Ich Stubenberg von Stuben/ vergieh offenlich für mich und alle mine Erben mit disem Brieff/ und thuen khundt allen den/ die ihn ansehen/ lesen/ oder hören lesen/ daß ich mit freyem gueten Willen/ und mit wohlbedachtem Synne/ und mit mins besseren Nutz und Frummen wegen/ und och zu den Ziten und Tagen/ da ich das wohl gethon kündt und möcht/ mit allen den Worten und Werkhen/ die darzu gehörten/ und als och ein vestiklich Kauff durch billich und von Recht an allen Stätten/ und vor allen Lüthen/ Richteren und Gerichten/ gaistlichen und weltlichen/ wohl Krafft hat/ haben soll und mag/ ohne alles Widerthaillen/ dem Ehrwürdigen/ Gaistlichen Herrn/ Herrn Johannsen/ von GOttes Ordnung Probst/ und och dem Convent gemeinlich alles des Gottshuß Schüssenriedt/ Ordens von Prämonstratz/ im Costäntzer Bistumb gelegen/ demselben ihrem Gottshuse/ und allen ihren Nachkummen/ mit disem Brieffe/ ietzo recht und redlichen zu einem steten und immerwehrendem Kauffe zu kauffen geben han dise nachgeschriben mine Lüth und Gueth.

Des Ersten Otterschwang die Vestin/ und das Ziegelhuse daby/ mit den Aekhern und Wisen darzu gehörende: Otterschwang das Dorff und mine siben Weyer/ die zu Otterschwang gehören: Item minen Hoffe zu Fünffhüseren gelegen/ den Ulrich Müller da bawet: Item den Hoffe zum Atzenburg/ den ietzo Bentz Müller da bawet: Item den Hoffe daselbst/ den ietzo Heberlin da buwet: und den Hoffe daselbst/ den och Heberlin ietzo buwet/ und den man nennet den Schenkhernen-Hoffe: Item den Hoffe zu dem Sendfelde/ und den Hoff zu Horwe gelegen. Item die Vogtey zu Hopferbach/ die jährlichen gültet acht Pfund Haller/ und acht Vogt-Hüener/ und den halben Thaill des Gerichts daselbst zu Hopferbach. Item min Fischentz in der Schüssen/ und zwölff hundert Gang-Fisch jährlicher Gülthe usser etlichen Guethen zu Costantz. Darzu han ich ihnen gegeben dise nachbenembten mine aigen Lüthe/ die zu den vorgenandten Guethen gehören/ mit Nammen die vorgenenten Ulrichen Müller/ sin Wib und alle ihre Kinde: Bentzen Müller/ sinen Bruedet/ und ihr Schwöster: Item die Haberkernen/ und alle ihre Kinde/ utzgenummen ihrer Tochter die Hannsen Schwyer hat: Item Clausen Gerwolt: Item Annen Väßlerin/ und alle ihre Kinde: Item Hannsen Hüten/ item Haintzen Gerwolt/ und sin Wibe: Item Hannsen Väsleer/ sin Wibe/ und alle ihre Kinde: Item Clausen Ulmers Wibe von Hopferbach/ und ihre Kinde/ und Elßbeten Costentzerin/ und alle ihre Kinde/ denne utzgenummen ihrs Sohns Ulrichs: und och was zu den vorgenandten Lüthen und Guethen zu ihn allen gemeinlich/ und ihr jeglichen besunder überall jendert gehört/ oder durch Recht/ alt von Gewohnhait gehören soll/ oder mag es seye an Västin/ an Muren/ an Graben/ an Ehefftin/ an Zwingen/ an Bännen/ an Gerichten/ an Dorff-Rechten/ an Vogtyen/ an Vogt-Rechten/ an Diensten/ an Zinsen/ an Ainungen/ an Frävelen/ an Haubt-Rechten/ an Fählen/ an Dafern/ mit besetzter Gülthe/ und mit verlaßner Gulthe/ an Mühlin/ an Mühlstettern/ an Hüsern/ an Hoffraithinen/ an Städeln/ an Gärten/ an Bainden/ an Aekher/ an Wisen/ an Wasen/ an Zwy/ an Holtz/ an Holtz-Markhen/ an Weyern/ an Güßgraben/ an Weyergestädern/ an Wasser/ an Wasserlaiten/ an Waide/ an Felde/ an Voytzaithinen/ an Egerten/ an Awen/ an Werde/ an Fischentzen/ mit Stegen mit Wegen/ mit zubesetzen/ und gemeinlich mit aller Gewaltsamme/ Nutzen und Rechten/ nichtzit utzgenummen/ es sye gebawen/ oder ungebawen/ ob Erde oder under Erde/ fundens oder unfundens/ besuechts oder unbesuechts/ oder wie das denne alles genandt/ oder gehaissen ist/ es seye benembt oder unbenembt/ und als ich das von miner lieben Mueter seeligen ererbt/ und bis auff disen heutigen Tag inne gehebt/ herbracht/ genossen/ und besessen han/ und och daß alles für ledig/ loß/ für unverkümbert/ für unvogtbar/ für undienstbar/ und für recht aigen. Und also daß die obgenandten Herrn des Gottshuß Schüssenriedt/ und alle ihre Nachkhummen die vorgeschriben Stukh/ Lüth und Gueth/ als vor begriffen ist/ mit allen Nutzen/ Diensten/ Zugehörden/ Gewonhaiten/ und mit aller Gewaltsam und Rechten/ und fürbaß immer und mehr ewigklich und gerhueigklich inne haben/ han/ nutzen und niessen sollen zu allem Recht/ als ander ihr/ und ihres Gottshuß aigen Guethe/ ohne min und aller miner Erben/ und och allermeniglichs von unsern wegen Irrung/ Widerrede und Ansprach. Darumbe sye mir also par gegeben/ und gar und gäntzlich gewehrt und bezalt händ fünff tausent Guldin/ alles gueter und recht gewegner Riniscber Guldin/ gueten von Golde/ und schwerer gnueg an rechten Gewichte: die alle zu minem ferrern bessern Nutze und Frummen khummen und

und bewandt sind. Und uff das so han ich vorgenandter Stubenberg von Stuben den egenandten Herrn des Gottshuß zu Schüssenriedt/ und allen ihren Nachkhummen die obgeschriben Stukh/ Lüth und Gueth alle/ mit aller ihr Zugehörde frylich/ willigklich und unbezwungenlich uff offner und freyer Straß des Reichs/ mit allen den Sachen/ die darzu gehördten/ und wie das Krafft und Macht gehan möcht/ von min Hande und Gewalt in ihr und ihres Gottshuß Hande und Gewalt ietzo uffgegeben und ungegeben/ und bin och mit gueten Willen da von gestanden/ und han sy deß alles gesetzt in ihr Stille gerhuwet nutzlich Gewehre. Und han mich daruff für mich und alle mine Erben gen ihn und ihrm Gottshuse/ und allen ihren Nachkhummen aller der Recht/ Forderung und Ansprach/ die ich zu den egeschribnen Lüthen und Guethen/ mit aller ihr Zugehörde ie gehebt/ oder noch haben solte/ gar und gentzlich verzigen/ und verziche mich der ietzo wissentlich mit Krafft diß Brieffe. Also daß ich/ noch dehain min Erbe/ noch niemandt andere/ von unsern wegen/ sy noch ihre Nachkhummen/ noch jemandt andere von ihrn wegen/ nu fürbaß daran nichtzit mer irren/ bekhümbern/ noch bekränkhen sullen noch wöllen/ noch dehain Forderung/ Ansprach noch Recht/ mit deheinen Gerichten/ weder gaistlichen noch weltlichen/ noch ohne Gericht/ noch gemeinlich mit deheinen andern Sachen/ wie man die erdenkhen kan/ oder erfinden mag/ darzu noch darnach ewigklich/ noch nimmer mehr süllen und mögen gewinnen/ noch han/ in deheinen Stätten/ noch in deheinen Wegen. Und also syen ich vorgenandter Stubenberg von Stuben/ und alle mine Erben der vorgenandten Herren des Probsts und des Convents gemeinlich des egeschriben Gottshuß zu Schüssenriedt/ und aller ihrer Nachkhummen/ uff die obgedachten Stukh/ Lüth und Gueth/ als sy vorbemelt sind/ mit aller ihrer Zugehörde/ ihre Rechte gewehren für allermenigklichs Irrung und Ansprach/ Gaistl. und Weltl. nach aigens Recht/ nach Landts-Recht/ und nach dem Rechten/ und han och ihn und ihren Nachkhummen darumbe und daruff durch bessere Sicherhait zu rechten Gewehr gesetzt und gegeben zu mir/ und allen minen Erben/ minen lieben Sohne Chunraten von Stuben/ und darzu die Erberen/ Ulrichen Brokhen und Lutzen Gäßler/ Burger zu Ravenspurg/ und Hannsen den Brunner/ Burger zu Biberach/ sye alle vier unverschaidenlich/ mit der Beschaidenheit/ willich Irrung oder Ansprach ihn oder ihren Nachkhrmmen an den vorgeschribnen Lüthe und Guethe/ mit ihr Zugehörde gemeinlich/ oder an ihr einem Stukhe/ oder mehr/ so darzu und darin gehören/ besunder beschehen oder widerfuhren/ es were von gaistlichen oder von weltlichen Lüthen/ oder Gerichten/ oder wie ald von wem das beschehe/ das alles sollen ich und mine Erben ihn und ihrn Nachkhummen ußrichten/ und sy deß versprechen und verstan/ und och an allen Stätten/ und vor allen Lüthen/ Richtern und Gerichten/ Gaistlichen und Weltlichen/ aller Ding richtig und unansprechig machen/ nach aigens Recht/ nach Landts-Recht/ und nach dem Rechten/ und gar und gäntzlich/ ohne allen ihrn Schaden. Wa wür das nicht theten/ so hand die obgenandten Herrn zu Schüssenriedt/ und alle ihre Nachkhummen und Helffer vollen Gewalt und guet Recht/ ohne Gericht und ohne Klag/ ald ob sy wend mit gerecht/ Gaistlichem oder Weltlichem/ und mit Klag/ mich und alle mine Erben/ und darzu die vorgenandten Gewehren/ und alle ihre Erben mit uns/ an allen unsern und ihren Leüthen und Guethen/ ligenden und fahrenden/ gemeinlich oder besunder/ allenthalben und unverschaidentlich darumbe anzugreiffen/ zu nöthen und zu pfenden/ in Stätten/ in Dörffern/ oder uff dem Lande/ wie oder wo sye künden und mögen/ ald wo sye die finden/ und ihn am allerbesten füeget/ als lang als vil/ und als gnueg/ unts das ihn damit die vorgeschriben Lüthe und Gueth alle/ mit aller ihrer Zugehörde vollkhummentlich ußgericht und gefertiget/ und och allerding richtig und unansprechig gemacht worden sind/ und daß auch sye darbey gerhueig und unbekümbert sind beliben/ nach dem Rechten/ als vor geschriben stat/ und gar und gäntzlich ohne allen ihrn Schaden: Damit och sye/ noch ihre Helffer nichtzit frefflen/ noch thuen sollen noch mögen wider uns/ noch gen den Gewehren/ noch nichtzit verschulden gen dem Landt-Fride/ noch wider deheinen Fryhaiten/ Pündtnussen noch Gesätzen/ weder der Fürsten/ der Herrn/ der Stätte/ noch des Landes/ noch gemeinlich wider deheinen Gerichten/ weder gaistlichen/ noch weltlichen/ die ietzo sind/ oder noch füro ufferstuenden/ noch sust wider niemandt in deheinen Weeg. Und daß och ich und die Gewehren/ und unser aller Erben ewigklich ohne Zorn und ohne Rauch süllen lan. Ich und alle mine Erben sollen die vorgenandten Gewehren und ihre Erben von der obgeschriben Gewerschafft ledigen und lösen gäntzlich ohne allen ihren Schaden. Und des alles zu wahrem und offenem Urkhunde/ so gib ich offtgenandter Stubenberg von Stuben/ für mich und alle mine Erben/ den obgenandten Herrn/ dem Probst und dem Convent gemainlich des egeschriben Gottshuß zu Schüssenriedt/ und allen ihren Nachkhummen disen Brieffe/ besiglet mit minem aigen angehenkhten Innsigel/ und och mit der vorgenandten Gewehren Innsigeln/ und were ob der Innsigel eins oder mehr ungefehrlichen an disem Brieff zerbrochen

wurde, mißkhert, oder nit daran gehenkht, oder daß diſen Brieff ſuß deheinerlay Schad oder Gepreſt zuefiele oder beſchecheꝛ es were von Waſſer, von Feure, oder von andern Sachen, wie ſich das füegte, ungeverlich: das alles ſoll noch mag den vorgenandten Herrn von Schüſſenriedt, und ihrn Nachkhummen, noch diesem gegenwärtigen Brieffe deheinen Schaden, Khummer, noch Gebresten bringen, noch beren, in deheinen Stätten, noch in dehein Wiſe, denne daß der Brieffe by allen ſinen Kräfften beliben und beſton ſoll, alle die wile ein Innſigel oder mehr daran gantz iſt. Und wür die vorgenandten Gewehren verjechen der egeſchribnen Gewehrſchafft unſchaidenlich, nach diß Brieffs Sage. Und des zu wahrem Urkhunde, ſo haben wür alle, und unſer jeglicher beſunder ſin aigen Innſigel offentlich gehenkht an diſen Brieffe. Der geben iſt an Sant Endreßi Abendt, des haylligen zwölff Bote, in dem Jahre, do man zalt von Chriſti Geburth vierzechen hundert Jahr, und darnach in dem zwainzigiſten Jahr.

XXIIX.

Diploma, **Krafft deſſen Herr Stubenberg von Stuben die Kirche, Kirchenſatz und das Vogt-Recht zu Otterſchwang der Probſtey Schüſſenriedt geſchencket**, de Anno 1220.

ICh Stubenberg von Stuben, vergieh offenlich für mich, und für alle min Erben mit diſem Brieffe, und thuen khundt allermenigklichen. Als ich den Ehrwürdigen gaiſtlichen Herrn, Herrn Johannſen von GOttes Ordnung Probſt und och dem Convent gemeinlich allem des Gottshuß zu Schüſſenriedt, Ordens von Prämonſtratz, in Coſtentzer Biſtumb gelegen, und ihren Nachkhummen eins ſteten und ewigen Kauffs zu kauffen gegeben han, Otterſchwang die Väſtin, und och das Dorff Otterſchwang, mit aller ihrer Zugehörde, und och mit etlichen andern Lüthen und guethen nach Innhalt und Begreiffungen des verſigelten Kauff-Briefs, den ich ihn darumb gegeben han, und wann aber die Kirch und Kirchenſatze zu Otterſchwang zu der vorgenandten Väſtin Otterſchwang von Rechts wegen gehört hat. Umbe daß, ſo han ich jetzo mit freyem Willen, gueter Vorbetrachtung, und mit wohlbedachtem Synne und Mueth, wie das denne Krafft und Macht haben ſoll, und mag die vorgenandten Kirchen und och Kirchenſatze zue Otterſchwang mit aller ihrer Zugehörde, Nutzen und Rechten, und och darzu ſunderlich und mit Nammen das Vogtrecht, daß uſſer derſelben Kirchen jährlichen, und jeglichs Jahrs beſunder, gät und gän ſoll, und das mit Nammen iſt, achtzig Schöffel Korns Waldtſeer Meſſe, und achtzig Hüener, den obgenanden Herrn zu Schüſſenriedt, und allen ihren Nachkhummen an ihren Tiſche luterlich durch GOttes Willen uffgegeben, ergeben und gegeben, und gib och ihn die jetzo mit Krafft diß Briefs. Alſo daß ſye und alle ihre Nachkhummen die vorgenanten Kirchen und och Kirchenſatze mit dem vorgenandten Vogtrecht, und mit aller anderer ihrer Zuegehörde, Nutzen und Rechten, nun fürbaß nimmermehr ewigklich und gerhueiglich inne haben, nieſſen und han ſöllen zu allem Recht, und ſüllen auch die von unſerm Haylligen Vater dem Pabſt an den obgenanten ihren Tiſche incorporieren und beſtetigen, wie denne nothürfftig iſt, daß ſye ewiglich daran belibe, daran ich, noch mine Erben, noch niemand von unſern wegen ſye noch ihre Nachkummen, noch niemandt von ihren wegen nicht ſummen, hindern, noch irren ſöllen in dehein Wiſe: ſunder ſüllen wür ſye darzu fürdern, ſo wür beſte und getrewlichiſt mügen ohn alle Geverde. Wann ich mich jetzo frylich und willigklich aller miner Recht, Forderung und Anſprach, die ich zu der obgenandten Kirchen, Kirchenſatze und Vogtrecht mit ihrer Zugehörde je gehebt han, oder noch füro haben ſolte oder möcht, für mich und alle min Erben gen ihn und allen ihren Nachkhummen gar und gäntzlich verzigen han, und verziche mich dero jetzo wiſſentlich mit dem Brieffe. Und doch ſo ſüllen die vorgenanten Herren zu Schüſſenriedt die egenanten Kirchen verſorgen, und beſetzen, als ſye denne darumb GOtt antwurten wollen. Darzu han ich denne Inſunderhait gen ihn ußgedingt, daß ſye Herr Burkharden, der jetzo uff der egenandten Kirchen iſt, und die ihm ſin Lebtag verlichen han, alſo dieweil er lebt daruff beliben laſſen ſüllen, doch alſo, daß er nu fürbaß, dieweil er uff der egenanten Kirchen alſo ſitzet, die obgedachten achtzig Schöffel Korns, und achtzig Hüener jährlich zu Vogtrecht davon richten und geben ſoll. Alles ohne Argliſt und Geferde. Und des alles zu wahrem und offem Urkhunde, ſo han ich vorgenandter Stubenberger von Stuben für mich, und alle mine Erben den egenandten Herrn dem Probſt, und och dem Convent gemeinlich des egeſchriben Gottshuß zu Schüſſenriedt, und allen ihrn Nachkhummen diſen Brieff beſigelt mit minem aigen angehenkhten Innſigl, daß och offenlich daran hanget, und darzu han ich flißig und ernſtlich gebeten die ehrbaren wiſſen Hannſen Grätter den ältern Burger zu Biberach, und Lutzen Gäßler Burger zu Ravenſpurg, daß die ihre Innſigel, doch ihn und ihren Erben unſchädlich zu einer wahren Gezeugkhnüſſe und Gedächtnuß aller

aller vorgeſchriben Sache, zu minem Innſigel och offentlich gehenkht hant an diſen Brieff. Und were, ob der Innſigel eins oder mehr ungeferlich an diſem Brieff zerbrechen wurde, mißkhert oder nicht daran gehenkht, oder das diſer Brieff ſuß ſchadhafft würd, es were von Waſſer, von Feur, oder von andern Sachen, wie das zugienge, ungefehrlich, daß alles ſoll noch mag ihn deheinen Schaden bringen, denne daß er by allen ſinen Kräfften beliben und beſtän ſoll alle die Wyl ein Innſigel oder mehr daran gantz iſt. Diß beſchach, und ward der Brieff geben des nechſten Sambſtags nach Sant Nicolaus Tag des Hailligen Biſchoffs, do man zalt von Chriſts Geburt vierzechen hundert Jahr, und darnach in dem zwainzigeſten Jahre.

XXIX.

Pabſts Martini V. Mandatum **an dem Abt zu Weingarten, daß er die** Parochial-**Kirche zu Attenweiler der Probſtey Schüſſenriedt** incorporiren, **und ſolche mit einem** Canonico **aus gemeldter Probſtey beſetzen laſſen ſolle**, de Anno 1421.

MArtinus Epiſcopus, Servus Servorum Dei, dilecto Filio, Abbati Monaſterii in Wingarten, Conſtantienſis Diœceſis ſalutem & Apoſtolicam Benedictionem. Apoſtolicæ ſervitutis officium nobis licet immeritis ex alto commiſſum circa monaſteriorum & aliorum piorum locorum, quorumlibet ſtatum in melius dante Domino proſperandum ſedulis curis exequentes, libenter illa ſolertis proviſionis impendimus auxilia, per quæ monaſteria & loca ipſa proſperiores amplectantur ſucceſſus, & acceptioribus jugiter proficiant incrementis. Exhibita ſiquidem nobis nuper pro parte dilectorum Filiorum Præpoſiti & Conventus Monaſterii in Schüſſenriedt per Præpoſitum ſoliti gubernari, Præmonſtratenſis Ordinis, Conſtantienſis Diœceſis, petitio continebat, quod licet monaſterium ipſum ab ejus primæva fundatione competentibus fructibus, redditibus & proventibus dotatum & ſuffultum fuerit, ita quod juxta fundationem eandem nobilibus & peregrinis & advenis ad dictum monaſterium pro tempore confluentibus competens Hoſpitalitas continue miniſtrabatur in eodem, prout adhuc juxta facultates miniſtratur, ipſi tamen fructus, redditus & proventus propter guerrarum turbines, hoſtiles incurſus, depredationes, aliasque multiplices calamitates & oppreſſiones, quibus ipſum monaſterium hactenus fuit afflictum, adeo attenuati & diminuti exiſtunt, quod ipſi præpoſitus & Conventus Hoſpitalitatem hujusmodi, quæ eis plus ſolito more imminet, his temporibus tenere nequeunt, quin imo ipſum monaſterium pro hujusmodi Hoſpitalitatis ſupportatione debitorum oneribus prægravari, & ſubſequenter divinum cultum in eo non modicum diminui formidant, niſi ſuper hoc opportune provideatur eisdem. Et ſicut eadem petitio ſubjungebat, ſi parochialis Eccleſia in Attenvveiller dictæ Diœceſis ad collationem & proviſionem ac omnimodam diſpoſitionem Præpoſiti & Conventus prædictorum pertinens, cujus quidem Eccleſiæ decimarum partem. Spic. Eccleſ. des T. R. Archivs III. Theil. tem, ipſi Præpoſitus & Conventus, tanquam ipſius Eccleſiæ veri Patroni hactenus percipere conſueverunt, præfato monaſterio perpetuo incorporaretur, uniretur & etiam annecteretur, ipſique Præpoſito & Conventui ut eidem Eccleſiæ per unum ex Canonicis dicti monaſterii, qui curam animarum parochianorum dictæ eccleſiæ gerat, in divinis deſervire facere poſſent, concederetur, ex hoc ipſius monaſterii conditio melior efficeretur, ac ipſi Præpoſitus & Conventus hujusmodi Hoſpitalitatis onera poſſent facilius ſupportare, ac etiam Eccleſiæ & parochianorum eorundem curæ utiliter & ſalubriter provideretur. Quare pro parte Præpoſiti & Conventus prædictorum nobis fuit humiliter ſupplicatum, ut Eccleſiam prædictam, cujus quatuordecim præfato monaſterio, cujus & ſibi annexorum beneficiorum centum & triginta marcharum argenti fructus, redditus & proventus, ſecundum communem extimationem, valorem annuum, ut ipſi Præpoſitus & Conventus aſſerunt, non excedunt, incorporare, annectere & unire de benignitate Apoſtolica dignaremur. Nos igitur de præmiſſis certam notitiam non habentes, hujusmodi ſupplicationibus inclinati, diſcretioni tuæ per Apoſtolica ſcripta committimus & mandamus, quatenus vocatis, qui fuerint evocandi de præmiſſis omnibus & ſingulis, ac eorum circumſtantiis univerſis auctoritate noſtra te diligenter informes, etſi per informationem hujusmodi, ita eſſe repereris, ſuper quo tuam conſcientiam oneramus, Eccleſiam prædictam, dummodo ad id, illorum quorum intereſt, accedat aſſenſus, cum omnibus juribus & pertinentiis ſuis præfato monaſterio in perpetuum incorpores, unias & annectas. Ita quod cedente, vel decedente moderno Rectore dictæ Eccleſiæ, vel alias quomodolibet dimittente, liceat Præpoſito & Conventui prædictis per ſe vel alium, ſeu alios corporalem poſſeſſionem Eccleſiæ, jurisumque & pertinentiarum prædictarum auctoritate propria libere apprehendere, ac per-

petuo retinere, ac hujusmodi illius fructus, redditus & proventus in hoſpitalitatis hujusmodi ſupportationem, & alias in ſuos & dicti monaſterii uſus & utilitatem convertere. Diœceſani loci & cujusvis alterius ſuper hoc licentia minime requiſita. Et nihilominus, ſi unionem, annexionem & incorporationem hujusmodi per Te, vigore præſentium fieri contingat, eisdem Præpoſito & Conventui, ut poſtquam eandem Eccleſiam incorporationis, annexionis & unionis earundem vigore fuerint aſſecuti, eandem Eccleſiam per aliquem ex Canonicis dicti monaſterii gubernari facere, quodque Conventus ipſe illi in divinis deſervire, & animarum curam parochianorum eorundem gerere licite valeat, eadem auctoritate concedas: Non obſtantibus conſtitutionibus Apoſtolicis ac ſtatutis & conſuetudinibus Monaſterii & Ordinis prædictorum contrariis, juramento, confirmatione Apoſtolica, vel quacunque firmitate alia roboratis. Aut ſi aliqui ſuper proviſionibus ſibi faciendis de huiusmodi, vel aliis beneficiis Eccleſiaſticis in illis partibus ſpeciales, vel generales Apoſtolicæ Sedis, vel legatorum eius litteras impetrarint, etiamſi per eas ad inhibitionem, reſervationem & decretum, vel alias quomodolibet ſit proceſſum, quas quidem litteras & proceſſus habitos per easdem ad dictam Eccleſiam volumus non extendi, ſed nullum per hoc eis, quoad aſſecutionem beneficiorum aliorum præiudicium generari, & quibuslibet aliis privilegiis, indulgentiis & litteris Apoſtolicis, generalibus vel ſpecialibus, quorumcunque tenorum exiſtant, per quæ præſentibus non expreſſa, vel totaliter non inſerta effectus eorum impediri valeat, quomodolibet, vel differri, & de quibus, quorumque totis tenoribus habenda ſit in noſtris litteris mentio ſpecialis. Volumus autem, quod ſi unionem, annexionem, incorporationem & conceſſionem prædictas per te, vigore præſentium, fieri contigerit, ut præfertur. Præpoſitus & Conventus prædicti Epiſcopalia iura ſolvere, & alia ipſi Eccleſiæ pro tempore incumbentia onera ſupportare debeant & teneantur. Et inſuper ex nunc irritum decernimus & inane, ſi ſecus ſuper his a quoquam quavis auctoritate ſcienter, vel ignoranter contigerit attemptari. Datum Romæ apud Sanctos Apoſtolos, Kalend. Februar. Pontificatus noſtri decimo.

Rta. Gratis.

Joan. de Montemartis.

XXX.

Ejusdem **Befehl an den** Decanum **zu Coſtantz, daß er die** Parochie **zu Otterſchwangen mit allen ihren** Pertinentien **der Probſtey Schüſſenriedt** incorporiren ſolle, de Anno 1423.

MArtinus Epiſcopus, Servus Servorum Dei, dilecto filio noſtro, Decano Eccleſiæ Conſtantienſis, ſalutem & Apoſtolicam benedictionem. Digna exauditione vota perſonarum humilium divinis laudibus, ſacræque religionis obſervantiæ deditarum Apoſtolico nos convenit favore proſequi, & ipſarum neceſſitatibus occurrere proviſionis gratia congruentis. Sane pro parte dilectorum filiorum Præpoſiti & Conventus Monaſterii in Soreth, per præpoſitum ſoliti gubernari, Præmonſtratenſis Ordinis, Conſtantienſis Diœceſis, nobis nuper exhibita petitio continebat, quod olim dilectus filius, nobilis vir Joannes Stubenberg de Stuben, armiger dictæ Diœceſis ad monaſterium prædictum ſingularis gerens devotionis affectum, & cupiens ſtatui & commoditatibus ipſius monaſterii, ut potiſſime præpoſitus & ſingulares perſonæ Conventus huiusmodi pro tempore eo ſe devotius & liberius in humilitatis ſpiritu altiſſimo famulari valerent, quo temporalium rerum ope ſe noſcerent uberius circumfultos, de alicujus ſubventionis auxilio provideri, jus Parochialis Eccleſiæ in Otelfvvang dictæ Diœceſis, quod ad ipſum Joannem legitime tunc pertinuerat, pro ſuæ, ac progenitorum & ſucceſſorum ſuorum animarum ſalute monaſterio præfato, nec non Præpoſito & Conventui prædictis, divinis ibidem pro tempore obſequiis vacantibus, ad finem & effectum, quod eadem Eccleſia ipſi monaſterio uniretur, libere conceſſit & donavit, prout in quadam authentica littera, exinde confecta plenius dicitur contineri. Quare pro parte Præpoſiti & Conventus prædictorum aſſerentium, quod ipſi ex facultatibus & proventibus ipſius monaſterii commode ſuſtentari, & diverſa eis pro tempore regulari deducta ſarcina incumbentia onera ſupportare non poſſunt, nobis fuit humiliter ſupplicatum, ut conceſſioni & donationi prædictis pro illorum ſubſiſtentia firmiori robur Apoſtolicæ Confirmationis adjicere, & nihilominus Eccleſiam prædictam, quæ eidem monaſterio vicina exiſtit, ſeu ab illo per modicum ſpatium diſtat, & cujus quatuordecim cum omnibus juribus & pertinentiis ſuis præfato monaſterio, cujus centum & quinquaginta marcharum argenti fructus, redditus & proventus, ſecundum commu-

communem exiſtimationem, valorem annuum, ut ipſi Præpoſitus & Conventus aſſerunt, non excedunt, incorporare, annectere & unire de benignitate Apoſtolica dignaremur. Nos igitur, qui de præmiſſis certam notitiam non habemus, hujusmodi ſupplicationibus inclinati, diſcretioni tuæ per Apoſtolica ſcripta mandamus, quatenus vocatis, qui fuerint evocandi, ſi eſt, ſuper quo tuam conſcientiam ſtrictius oneramus, conceſſionem & donationem antedictas, & quæcunque inde ſeqvuta auctoritate noſtra approbes, pariter & confirmes, ſupplendo omnes defectus ſolemnitatis juris obmiſſe, ſi qui forſan intervenerint in eisdem. Et nihilominus Eccleſiam prædictam cum omnibus juribus & pertinentiis ſupra dictis præfato Monaſterio eadem auctoritate incorpores, unias & annectas. Ita quod Rectore ipſius Eccleſiæ, qui nunc eſt, cedente, vel decedente, aut eandem Eccleſiam alias quomodolibet dimittente, liceat Præpoſito & Conventui memoratis per ſe, vel alium, ſeu alios Eccleſiæ juriumque & pertinentiarum prædictorum corporalem poſſeſſionem, auctoritate propria libere apprehendere, ac ejus fructus, redditus & proventus præfatos in ſuos, & dicti Monaſterii uſus perpetuo convertere, ac etiam retinere, Diœceſano loci, & cujuslibet alterius ſuper hoc licentia minime requiſita: reſervata tamen de hujusmodi fructibus, redditibus & proventibus ipſius Eccleſiæ pro perpetuo Vicario in ea inſtituendo portione congrua, de qua idem Vicarius congrue ſuſtentari, Epiſcopalia jura ſolvere, & alia ſibi incumbentia onera valeat ſupportare, non obſtantibus conſtitutionibus & ordinationibus Apoſtolicis, nec non ſtatutis & conſuetudinibus Monaſterii & Ordinis prædictorum, juramento, confirmatione Apoſtolica, vel quavis firmitate alia roboratis, cæterisque contrariis quibuscunque, aut ſi aliqui proviſionibus ſibi faciendis de Parochialibus Eccleſiis, vel aliis beneficiis Eccleſiaſticis in illis partibus ſpeciales vel generales Apoſtolicæ Sedis, vel Legatorum ejus litteras impetrarint, etiam ſi per eas ad inhibitionem, reſervationem & decretum, vel alias quomodolibet ſit proceſſum, quasdam litteras ac proceſſus habitos per easdem, & quæcunque inde ſeqvuta, ad dictam Eccleſiam volumus non extendi, ſed nullum per hoc eis, quo ad aſſecutionem Parochialium Eccleſiarum, aut beneficiorum aliorum præjudicium generari, & quibuslibet privilegiis, indulgentiis & litteris Apoſtolicis generalibus, vel ſpecialibus quorumcunque tenorum exiſtant, per quæ præſentibus non expreſſa, vel totaliter non inſerta, effectus earum impediri valeat quomodolibet, vel differri, & de quibus quorumque tenoribus de verbo ad verbum habenda ſit in noſtris litteris mentio ſpecialis. Nos enim ex nunc irritum decernimus & inane, ſi ſecus ſuper his a quoquam quavis auctoritate ſcienter vel ignoranter contigerit attemptari. Datum Romæ apud S. Petrum. XVI. Kal. Martii, Pontificatus noſtri Anno ſexto.

XXXI.

Inſtrumentum Executionis, **Vermöge deſſen der** Decanus **zu Coſtantz, die** Parochie **zu Otterſchwangen, auf Päbſtlichen Befehl, der Probſtey Schüſſenriedt** incorporiret, de Anno 1425.

IN nomine Domini, Amen. Joannes Surpfer, Decanus Eccleſiæ Conſtantienſis, Commiſſarius ad infra ſcripta a Sede Apoſtolica, & ſanctiſſimo in Chriſto Patre & Domino noſtro, Domino Martino, divina favente clementia Papa Quinto ſpecialiter Deputatus. Omnibus præſentium inſpectoribus ſubſcriptorum notitiam cum ſalute. Noveritis, noverintque omnes & ſinguli, quos noſſe fuerit oportunum, quorumque intereſt, aut interit, vel intereſſe poterit quomodolibet, nunc vel in futurum: Pridem litteras Apoſtolicas ejusdem Domini noſtri, Domini Martini Papæ Quinti, ſupradicti, ejus vera Bulla plumbea in cordula canapi penden. more Romanæ Curiæ bullatas, non abolitas, non abraſas, non cancellatas, nec maligna ſui parte ſuſpectas, ſed ſanas integras & illæſas, ac omni parte prorſus vitio, ſuſpicione carentes; Nobis pro parte venerabilis & Religioſorum in Chriſto Domini Joannis, divina permiſſione Præpoſiti & Conventus Monaſterii in Soreth, Ordinis Præmonſtratenſis, Conſtantienſis Diœceſis humiliter præſentatas, nos cum ea, qua decuit, reverentia recepimus tenorem, qui ſequitur, continentes:

Martinus Epiſcopus, Servus Servorum Dei, dilecto filio noſtro, Decano Eccleſiæ Conſtantienſis, ſalutem & Apoſtolicam benedictionem. Digna exauditione vota perſonarum humilium (ulteriorem hujus Privilegii textum usque ad finem vide Num. XXX. Datum Romæ apud S. Petrum XVI. Kal. Martii, Pontificatus noſtri Anno ſexto.) Poſt quarum quidem litterarum Apoſtolicarum præſentationem & receptionem ſumus per honorabilem Virum, Dominum Conradum Schmid, Canonicum Eccleſiæ Sancti Stephani Conſtantienſis, Procuratorem, & Procuratorio nomine præfatorum Præpoſiti & Conven-

tus Monaſterii de Soreth, de cujus etiam Procuratoria poteſtate nobis conſtabat evidenter, cum inſtantia debita requiſiti, ut ad executionem in dictis litteris Apoſtolicis Narrator. juxta ipſarum litterarum Apoſtolicarum formam & tenorem procedere dignaremur. Nos igitur Johannes, Decanus & Commiſſarius ante dictus, volentes Mandatum Apoſtolicum nobis in hac parte directum, reverenter exequi, ut tenemur, imprimis omnes & ſingulos, qui fuerint evocandi ad certos diem & horam ac locum ſubnotatos peremptorie ad videndum & audiendum per nos contenta in dictis litteris Apoſtolicis deſcripta debitæ executioni demandari, ac alias fieri, prout in eisdem litteris Apoſtolicis continetur, citamus & citari mandamus; Adveniente itaque ejusdem citationis termino, ac competente coram nobis loco & tempore in eadem expreſſis, præſcripto Domino Conrado, Procuratore & Procuratorio nomine quo ſupra litteras Apoſtolicas, nec non citationes prædictas coram nobis producente, & de ipſius citatione, executione & publicatione legitime factis plenam fidem nobis faciente, ac nihilominus continuam omnium & ſingulorum citatorum non comparentium accuſante, petenteque dictos citatos per nos contumaces reputari, & in ipſorum contumaciam ad executionem contentorum in dictis litteris Apoſtolicis per nos procedi. Nos vero dictos citatos plus debito expectatos, contumaces reputavimus, & in eorum inſtantiam veras litteras munimentis, aliisque documentis, teſtibus & probationibus coram nobis exhibitis & productis, invenimus contenta in dictis litteris Apoſtolicis veritate eſſe ſuffulta. Idcirco nos Joannes Decanus & Commiſſarius ante dictus de jurisperitorum conſilio, Chriſtique nomine invocato, quem ſolum in ferendis ſententiis præ oculis habemus, ac ſervatis & adhibitis in ea ſolempnitatibus & cautelis debitis & conſuetis, & de jure ſervandis & adhibendis præfatas donationem & conceſſionem per ipſum Johannem Stubenberg de Stuben, ut præfertur ipſi Monaſterio factas, & quæcunque inde ſequta auctoritate Apoſtolica, qua in hac parte fungimur, approbandas & confirmandas duximus, & præſentibus approbamus & confirmamus, ſupplendo omnes defectus ſollemnitatis juris obmiſſe, ſi qui forſan intervenerint in eisdem. Et nihilominus Eccleſiam præfatam, videlicet Ottelſchvvang, antedictæ Diœceſis, præſcripto Monaſterio in Soreth, auctoritate, qua ſupra, cum omnibus & ſingulis juribus & pertinentiis ſupradictis, uniendam, incorporandam & annectendam duximus, & in Dei nomine incorporamus, unimus & annectimus his in ſcriptis. Itaque Rectore ipſius Eccleſiæ, qui nunc eſt, cedente, vel decedente, aut eandem Eccleſiam alias quomodolibet dimittente, liceat præfatis Præpoſito & Conventui per ſe, vel alium, ſeu alios, Eccleſiæ, juriumque & pertinentiarum prædictarum corporalem poſſeſſionem cum auctoritate propria libere apprehendere, & ejus fructus, redditus & proventus præfatos in ſuos & dicti Monaſterii Soreth uſus perpetuo convertere, & etiam retinere, Diœceſani loci, & cujuslibet alterius ſuper hoc licentia minime requiſita, reſervata tamen de hujusmodi fructibus, redditibus & proventibus ipſius Eccleſiæ pro perpetuo Vicario in ea inſtituendo, tum Rector ipſius Eccleſiæ, qui nunc eſt, ceſſerit, vel deceſſerit, ac eandem Eccleſiam alias quomodolibet dimiſerit, congrua portione, de qua idem Vicarius congrue ſuſtentari, Epiſcopalia jura ſolvere, & alia ſibi incumbentia onera valeat ſupportare, videlicet triginta modii bladi menſuræ Ravenſpurgenſis, duabus partibus ſpeltæ, & tertia parte avenæ, ac triginta libras Hallenſes, una cum oblationibus, comparationibus, confeſſionalibus, & aliis juribus Parochialibus. In quorum omnium & ſingulorum fidem & teſtimonium perpetuæ firmitatis, nos Joannes Decanus & Commiſſarius præfatus præſentes litteras, ſeu hoc præſens publicum inſtrumentum hujusmodi unionem, incorporationem & annexionem in ſe continentes, ſeu continens exinde fieri, & per noſtrum publicum ſubſcriptum coram nobis ſcribam, ſcribi, ſubſcribi, & in hanc publicam formam redegi, noſtrique ſigilli, quo utimur, adjunctas juſſimus appenſione roborari. Datum & actum Conſtantiæ, & ibidem in Curia noſtra Canonicali, Anno Domini milleſimo, quadringenteſimo, viceſimo quinto. Indictione tertia, Pontificatus ſanctiſſimi in Chriſto Patris ac Domini noſtri, Domini Martini, divina favente clementia Papæ V. ſupradicti, Anno octavo, die vero Martis, quæ fuit ſexta menſis Novembris, hora quaſi prima ante meridiem præſentibus ibidem honorabilibus Viris & Dominis Joanne Biſchoff, Canonico Eccleſiæ Sancti Stephani Conſtantienſis, & Joanne Wiſen, Presbytero Conſtantienſis Diœceſis, Teſtibus ad præmiſſa vocatis, pariter & rogatis.

Et ego Michael dictus Has de Ehingen, Conſt. Diœceſis, publicus Imperiali auctoritate, & Curiæ Conſtantienſis, & præfati Domini Johannis, Decani & Commiſſarii Notarius juratus, qui a prædictarum litterarum Apoſtolicarum præſentationi, receptioni, decretoque, citationi, unioni, incorporationi & annexioni, ac omnibus ſingulis ſupradictis, dum ſicut præmittitur fierent, & agerentur, una cum prænotatis Teſtibus, tempore & loco ſupra deſignatis præſens interfui, eaque ſic fieri vidi & audivi. Ideo hoc præſens publicum Inſtrumentum manu mea propria ſcriptum & ſubſcriptum de Mandato dicti Domini Johannis, Decani & Commiſſarii exinde confeci, & in hanc publicam formam redegi & inſtrumentavi, ſignoque & nomine meis ſolitis & conſuetis una cum ſupra dicti Domini Johannis, Commiſſarii, ſigilli appenſione ſignavi, rogatus & requiſitus in fidem & teſtimonium omnium & ſingulorum prænarratorum.

(L.S.)

XXXII.

Inſtrumentum, **Krafft deſſen Abt** Johannes **zu Weingarten, die Päbſtl.** Commiſſion, **die** Parochial-**Kirche zu Attenweiler der Probſtey Schüſſenriedt zu** incorpori**ren, dem** Decano **zu Coſtantz aufgetragen,** de Anno 1427.

IN nomine Domini, Amen. Joannes, divina permiſſione Abbas Monaſterii in Wingarten, Ordinis S. Benedicti, Conſtantienſis Diœceſis, judex, ſeu executor unicus in ſubmiſſis a Sede Apoſtolica ſpecialiter deputatus. Honorabili & circumſpecto Viro, Domino Decano Eccleſiæ Conſtantienſis, ſalutem & diligentiam debitam in commiſſis. Noveritis, noverintque omnes alii & ſinguli, quos noſſe fuerit oportunum, & quos infra ſcriptum tangit negotium, ſeu tangere poterit in futurum, quod conſtitutus coram nobis in Monaſterio noſtro antedicto, anno & die ſubſcriptis, venerabilis & Religioſus in Chriſto, Dominus Joannes, Præpoſitus Monaſterii in Soreth, Ordinis Præmonſtratenſis prælibatæ Conſtantienſis Diœceſis, nobisque certis litteris Apoſtolicis in filo canap. more Romanæ Curiæ bullatis, ſanis & integris, omnique prorſus vitio & ſuſpitione, ut prima facie apparuerunt, carentibus præſentat. quibus per nos, ut decuit, cum omni reverentia receptis, easdem perlegimus, & legi coram nobis, Notarioque publico & Teſtibus ſubſcriptis fecimus, & quarum tenor per omnia, ac de verbo ad verbum ſequitur, & eſt talis:

Martinus Epiſcopus, Servus Servorum Dei, dilecto filio Abbati Monaſterii in Wingarten, Conſtant. Diœceſis, ſalutem & Apoſtolicam benedictionem. Apoſtolicæ ſervitutis officium nobis licet immeritis ex alto commiſſum &c. &c. (harum tenorem litterarum quære in priori incorporationis inſtrumento, ubi circa finem ſeqvuntur iſta formalia) & inſuper ex nunc irritum decernimus & inane, ſi ſecus ſuper his a quoquam, quavis auctoritate, ſcienter vel ignoranter contigerit attemptari. Datum Romæ apud Sanctos Apoſtolos, Kal. Februar. Pontificatus noſtri Anno decimo.

Poſt quarum quidem litterarum Apoſtolicarum præſentationem & receptionem fuimus per altefatum Religioſum Virum, Dominum Præpoſitum in Soreth, humiliter requiſiti, ut ad executionem præmentionatarum litterarum Apoſtolicarum nobis directarum, juxta vim, formam & tenorem earundem procedere dignaremur. Sed quia de præſenti adeo arduis & multifariis negotiis nondum, verum etiam hujusmodi noſtro Monaſterio incumbentibus ſumus præpediti, quo ad executionem hujusmodi litterarum Apoſtolicarum & contentorum in eisdem procedere non valemus, & per maxime cum apud nos, noſtrumque Monaſterium locus inſignis non exiſtat, & deſit copia juriſtarum; Idcirco de veſtra Legalitate confiſi, vobis præſens negotium, cum ejus toto tenore plenarie committimus vices noſtras, vosque ad præmiſſa ſubdelegantes. In quorum omnium teſtimonium præſentes ſubdelegationis litteras per Notarium publicum ſubſcriptum, ſubſcribi & publicari mandavimus, noſtrique Sigilli Abbatialis duximus appenſione communiri. Acta ſunt hæc, Anno Domini milleſimo, quadringenteſimo, viceſimo ſeptimo. Indictione quinta, Pontificatus ſanctiſſimi in Chriſto Patris & Domini noſtri, Domini Martini V. Anno decimo, menſis Auguſti die quarta, hora veſperarum, in Stupella minori domus, ſeu Aulæ noſtræ habitationis Monaſterii noſtri prælibati, præſentibus honorabilibus & discretis Dominis, Joanne Wäch, & Kaſpare Maiggerogg Capellanis noſtris, Conſtant. & Auguſt. Diœceſanis, Teſtibus ad præmiſſa ſpecialiter vocatis, rogatis & requiſitis.

Et ego Joannes Piſtoris de Leütkirch, Conſtantienſis Diœceſis, publicus Imperiali auctoritate Notarius. Quia præmiſſis omnibus interfui, eaque ſic fieri vidi & audivi; Idcirco præſens publicum inſtrumentum hujusmodi ſubdelegationem in ſe continens, de Mandato dicti Domini judicis & executoris - - - manu mea propria, & in hanc formam redegi, ſignoque & nomine meis ſolitis & conſuetis, una cum appenſione Sigilli dicti Domini Executoris conſignavi, in fidem & teſtimonium omnium & ſingulorum præmiſſorum, ut præmittitur, requiſitus.

XXXIII.

XXXIII.

Inſtrumentum Executionis, **Vermöge deſſen der** Decanus **zu Coſtantz die** Parochie **zu Attenweiler der Probſtey Schüſſenriedt** incorporiret, de Anno 1428.

IN nomine Domini, Amen. Joannes **Schürpfer**, Decanus Eccleſiæ Conſtantienſis Executor, ſeu Commiſſarius in negotio, ſeu cauſa unionis, incorporationis & annexionis Eccleſiæ Parochialis in Attenvveiller Conſtantienſis Diœceſis, honorabili & Religioſis in Chriſto, Domino Præpoſito & Conventui Monaſterii in Soreth, ac ipſorum Monaſterio, fiendæ & faciendæ, Ordinis Præmonſtrat. prædictæ Diœceſis a venerabili & Religioſo in Chriſto Domino Joanne, divina permiſſione Abbate Monaſterii in Wingarten, Ord. S. Benedicti, antefatæ Diœceſis Executore, ſeu Commiſſario principali a ſancta Sede Apoſtolica, & ſanctiſſimo in Chriſto Patre & Domino noſtro, Domino Martino, divina providentia Papa quinto, ſpecialiter delegato, ſublegatus deputatus, omnibus præſentium inſpectoribus ſubſcriptorum notitiam cum ſalute. Pridem litteras ejusdem Domini noſtri, Domini Martini Papæ quinti, ejus vera Bulla plumbea in cordula Canapi, more Romanæ Curiæ impenden. bullatas, nec non ſubdelegationis ante dicti Domini Joannis, Abbatis, Executoris principalis, Sigillo ſuo Abbatiali impreſſula pergamenea ſigillatas, & per diſcretum Joannem Piſtoris, publicum Imperiali auctoritate Notarium juratum ſcriptas, ſubſcriptas, & ſigno ſuo ſolito ſignatas, non abolitas, non abraſas, non cancellatas, nec in aliqua ſui parte ſuſpectas, ſed ſanas, integras & illæſas, ac omni vitio & ſuſpicione, ut prima facie apparebant, prorſus carentes, nobis per antedictum Dominum Joannem Præpoſitum ſuo & Conventus Monaſterii in Soreth nominibus præſentatas. Nos cum ea, qua decuit, reverentia recepiſſe noveritis tenorem ſc. Bullæ, qui ſequitur, continentem. Martinus Epiſcopus, Servus Servorum Dei, dilecto filio, Abbati Monaſterii in Wingarten, Conſtant. Diœceſis, ſalutem & Apoſtolicam benedictionem. Apoſtolicæ ſervitutis officium nobis licet immeritis ex alto commiſſum &c. &c. (Harum litterarum tenorem vide ſupra Num. XXIX.) Poſt quarum quidem litterarum Apoſtolicarum præſentationem & receptionem fuimus per præfatum Dominum Joannem, Præpoſitum ſuo & nominibus quibus ſupra cum inſtantia debita requiſiti, ut ad executionem in dictis litteris Apoſtolicis narrat. juxta ipſarum litterarum formam & tenorem procedere dignaremur. Nos igitur Joannes, Decanus & Commiſſarius antefatus, volentes Mandatum Apoſtolicum reverenter exequi, ut tenemur, inprimis omnes & ſingulos, qui fuerint evocandi ad unum certum & competentem terminum expreſſum, in Curiam Canonicalem noſtræ habitationis Conſtantienſis ſitam, dum nos in loco noſtro ſolito & conſueto ad jura reddendum pro tribunali reſidere contingeret, ad videndum & audiendum, per nos contenta in dictis litteris Apoſtolicis debitæ executioni demandari, & alios ſuos ſucceſſive, prout in eisdem litteris Apoſtolicis continetur, citavimus & citari mandavimus. Adveniente itaque ejusdem citationis termino, ac comparente coram nobis loco & tempore, in eadem expreſſis ſæpe dicto Domino Joanne, Præpoſito, ſuo & dictorum Conventus & Monaſterii in Soreth nominibus, litteras Apoſtolicas, nec non citationes prædictas coram nobis producente, & de ipſius citatione, executione ac publicatione licite facta plenam fidem faciente, petenteque dictos citatos & non comparentes, per nos contumaces reputari, & in ipſorum contumaciam ad executionem contentorum in dictis litteris Apoſtolicis per nos procedi. Nos vero de benignitate Canonica, & certis de cauſis animum noſtrum ad hoc moventibus, eundem terminum in eo ſtatu in diem, horam & locum ſubnotatis continuandum duximus & continuavimus, quibus die & hora advenientibus, & iterum coram nobis antefato Domino Joanne Præpoſito ſuo, & nominibus, quibus ſupra comparente, & contumaciam dictorum citatorum non comparentium accuſante, & ut ad executionem contentorum in eisdem litteris Apoſtolicis eorum contumacia non obſtante procederemus petente. Nos dictos citatos, plus debito exſpectatos, contumaces, prout erant, reputavimus, & in ipſorum contumaciam certis teſtibus, aliisque documentis & probationibus coram nobis exhibitis & productis, invenimus contenta in dictis litteris Apoſtolicis veritate eſſe ſuffulta: nec non dilectum in Chriſto Dominum, Burcardum Fer, Presbyterum Procuratorem, & nomine Procuratorio honorabili Domini Thomæ Griffen, dictæ Eccleſiæ Parochialis in Attenvveiler Rectoris, eandem Eccleſiam ſponte & libere dimiſiſſe & reſignaſſe, & ab eadem libenti animo ceſſiſſe, prout in inſtrumento publico deſuper confecto continetur, & vidimus contineri. Idcirco nos Joannes, Decanus & Commiſſarius præſcriptus de juris peritorum conſilio, Chriſtique nomine invocato, quem ſolum in ferendis ſententiis præ oculis habemus, ac ſervatis & adhibitis in ea ſollemnitatibus & cautelis debitis ac conſuetis

ſuetis, ac de jure in talibus ſervandis & adhibendis, antedictam Eccleſiam Parochialem in Attenvveiler cum omnibus juribus & pertinentiis ſuis univerſis anteſcriptis Domino Præpoſito & Conventui, de ipſorum Monaſterio in Soreth, auctoritate Apoſtolica nobis in hac parte commiſſa, uniendam, incorporandam & annectendam duximus, & in Dei nomine unimus, annectimus & incorporamus. Ita quod liceat ſæpe dictis Domino Joanni, Præpoſito & Conventui per ſe, vel alium, ſeu alios, corporalem & actualem poſſeſſionem prædictæ Eccleſiæ in Attenvveiller, juriumque & pertinentiarum omnium & ſingulorum propria auctoritate apprehendere, & in ſuos, & dicti Monaſterii uſus & utilitatem perpetuo retinere, & convertere, Diœceſani loci & cujusvis alterius ſuper hoc licentia minime requiſita. Et nihilominus antedicto Domino Præpoſito & Conventui, ut eandem Eccleſiam in Attenvveiler per unum ex Canonicis prædicti Monaſterii in Soreth gubernari facere, & quod idem Canonicus prædictæ Eccleſiæ in divinis deſervire, & curam animarum & regimen ſubditorum ejusdem gerere licite valeat, eadem auctoritate, qua in hac parte fungimur, plenam & liberam in Domino concedimus facultatem & poteſtatem: reſervatis tamen juribus Epiſcopalibus, & aliis oneribus prædictæ Eccleſiæ pro tempore incumbendis & ſupportandis, ac de eadem ſolvendis & dandis. In quorum omnium & ſingulorum fidem & teſtimonium perpetuæ firmitatis, nos Joannes, Decanus & Commiſſarius ſæpe nominatus præſentes litteras, ſeu hoc præſens publicum inſtrumentum hujusmodi unionem, incorporationem & annexionem in ſe continentes, & continens exinde fieri, & per Notarium publicum, & coram nobis ſcribam ſcribi & publicari, & in hanc publicam formam redigi, noſtrique Sigilli, quo utimur, adjunctas juſſimus appenſione roborari. Datum & actum Conſtantiæ, in curia noſtræ habitationis, Anno Domini milleſimo, quadringenteſimo, viceſimo octavo, Indictione ſexta, Pontificatus Sanctiſſimi in Chriſto Patris & Domini noſtri, Domini Martini, Papæ Vti ſupradicti, Anno ejus undecimo, die vero quarta menſis Januarii, hora prima vel quaſi, præſentibus ibidem honorabilibus Viris & Dominis, Berchtoldo Frether, Canonico Eccleſiæ S. Joannis Conſtantienſis, Joanne Viſſen, Rectore Eccleſiæ in Sulgenſtatt, & Burkardo Fer, Vicario perpetuo Eccleſiæ Parochialis in **Otterſchwang**, Conſtant. Diœceſis. Teſtibus ad præmiſſa vocatis pariter & rogatis.

Et ego Michael, dictus Has, de Ehingen, Conſtantienſis Diœceſis publicus Imperiali auctoritate, & Curiæ Conſtantienſis Notarius juratus, quia litterarum Apoſtolicarum prædictarum, præſentationi & receptioni, ac unioni, incorporationi, & annexioni, omnibusque aliis & ſingulis ſupradictis, dum ſic, ut præmittitur, agerentur & fierent, una cum prænominatis teſtibus, tempore & loco, quibus ſupra, præſens interfui, eaque ſic fieri vidi & audivi. Idcirco præſentes litteras, ſeu præſens publicum inſtrumentum manu mea propria ſcriptas, & ſcriptum inde confeci, & de Mandato ſupra dicti Domini Subdelegati in hanc publicam formam redegi, ſignoque & nomine meis ſolitis & conſuetis, una cum dicti Domini Subdelegati Sigilli appenſione ſignavi, rogatus & requiſitus in fidem & teſtimonium omnium & ſingulorum præmiſſorum.

XXXIV.

Käyſers Sigismundi Diploma, **worinn er der Probſtey Schüſſenriedt den Kauff unterſchiedener Güter** approbiret **und** confirmiret, de Anno 1429.

WIr Sigmund, von GOttes Gnaden Römiſcher Künig zu allen Zeiten Mehrer des Reichs und zu Ungern, zu Behem, Dalmatien, Croatien ꝛc. Künig. Bekhennen, und thun kundt offenbar mit diſem Brieff, allen den, die ihn ſehen, oder hören leſen, das für uns kummen iſt, der ehrſam Johann Probſt des Cloſters zu Schüſſenriedt, unſer lieber Andächtiger, und gab uns zu erkhennen, wie daß er die nachgeſchriben Güther für aigne freye Güether redlich gekauffet hete, alsdann daß ſein Kauff-Brieff darumb gegeben aigentlicher ausweiſſen, mit Nammen und am erſten die Güether, die er gekaufft hat von Stubenberg, Item die Güether, die er gekaufft hat von Hainrichen Boſſen, Item den Hoff und zway Lechen zu Aichen, Item den Hoff zu Brunſperg, Item den Weyer zu Reumbach, Item die Weingärten zu Markhdorff und ze Uberlingen mit ihren Zugehörungen, und bate uns demüetiglich, daß wür ihm, ſeinen Convent und Gotts-hauß den benandten Kauff gnädiglich gerhucten zu beſtätigen nach Ausweiſung ſeiner vorgenandten Kauff-Brieff. Das haben wür angeſechen des benanten Probſts redlich und demüetige Bette, und auch aigentlich betrachtet den löblichen und andächtigen Gottsdienſt der in den egenanten Cloſter täglich geſchicht, und volbracht wirdet, und haben darumb mit bedachtem Muethe, guetem Rath, und rechter Wiſſen von Römiſcher Küniglicher Macht, dem egenanten Probſt, ſeinem Convent und Cloſter, den vorgenanten Kauff über ſollich egenante Güether,

ther, als der redlich geschechen ist, gnädigklich befestigt und confirmiret bestetigen, befesten und confirmieren ihn auch den wissenlich, und in Krafft diß Briefs, was wür ihn daran von Rechts wegen bestettigen, befestnen und confirmieren sollen, oder mügen, und wöllen auch, daß der obgenant Kauff hinfüro also stet und kräfftig sy, und der obgenandt Probst, sein Convent und Closter der benanden Güether mit ihrer Zugehörung als ihrs Rechts gekauffts Gueths gebrauchen und geniessen, und dabey beliben sollen, und mügen, von allermenigklich ungehindert, mit Urkhundt diß Briefs, versigelt mit unserem Künigklichen anhangenden Innsigel. Geben zu Preßburg nach Christs Geburth viertzechen hundert Jahr, und darnach in dem neun und zwaintzigisten Jahre, am Freytag vor dem haylligen Weinnacht Tag: unserer Riche des Hungerischen ꝛc. in dem drey und vierzigisten, des Römischen in dem zehenten Jahren.

Ad Mandatum Domini Regis,
Caspar Sligk.

XXXV.

Ejusdem Privilegium **vor die Probstey Schüssenriedt, daß niemand desselben eigen Leuth oder Unterthanen, in Städten und andern Orten zu Burgern und Unterthanen annehmen, vielweniger aber sie derselben mit Gewalt entführen und wegnehmen solle,** de Anno 1429.

WUr Sigmund, von GOttes Gnaden Römischer Künig, zu allen Zeiten Mehrer des Reichs, und zu Hungeren, zu Behem, Dalmatien, Croatien ꝛc. Künig. Bekhennen und thuen khundt offenbar mit disem Brieff, allen den, die ihn sechen, oder hören lesen, daß für uns khummen ist, der ehrsamb Johann, Probst des Closters zue Schüssenriedt, unser lieber Andächtiger, und gab uns zu erkhennen, wie sein und des egenanten seines Gottshuß Undersässen, holden und aigen Lüthe offt und dikhe, von unredlicher Underweisung und Abwerffung wegen, ihn entfrömbdet, und entzogen, und zu Burger, und Innwohnern der Stätt und Märkhte, ohn ihren Willen und Wissen uffgenummen wurden, wider solch sein Freyhait, Brieff und Privilegia, die er und sein Gottshauß von uns und unsern Vorfahrern erworben und herbracht hat, damit sein Gottshauß fast geschweret wurde, und ihnen auch zu grossem Schaden keme, und auch darumb deß egenanten sein und seines Gottshauß Güether immer mengere Zit wüest ligen müesten: und bate uns demüetigklich, daß wür ihn und seines Gottshauß darinne gnädigklich gerhueten, zu staten zu khummen, und dafür als ein Römischer Künig zu sein, und zu rathen, damit er und sein Gottshauß das hinfür vertragen wurden, und auch das egenant Closter bey seinen Gnaden und Freyhaiten, die es von uns, und unsern Vorfahreren, Römischen Käisern und Künigen erworben, und lange Zeit also herbracht hat, möchte beliben und mit sollichem entfrömbden seiner ainen Lüthe nit beschweret wurde; und wann wür nu von Künigl. Würdigkheit, und sunderlicher Lieb willen, die wür zu Gottsdienst haben, allzit darzu genaigt und geschikht sind, und uns auch als einem Römischen Künig und aller Gottshüser im Rich gelegen, rechter Herr und Schirmer zuthun gebieret, daß wür nach unserm Vermögen den Gottsdienst mehren, und auch die Gottshüser bey ihren Freyhaiten und Gewonhaiten, allzeit västigklich behalten sollen, haben wür angesechen sollich redlich und fleißige Bette, und och aigentlich betrachtet, des egenandten Gottshuß Schaden und merklich Verderben, der daraus gehet, und haben darumb mit wohlbedachtem Muethe, guetem Rath, und rechtem Wissen, solche Entfrömbdung widerruefft, und die gäntzlich abgethon, widerrueffen, und thuen die auch ab, von Römischer Künigl. Macht, wissentlich, und in Krafft diß Briefs, alsdann die in unser lieben Herrn und Vaters Käyser Carels seeligen guldin Bulley klärlich begriffen ist, und gebieten auch darumb ernstlich und vestiglich mit disem Brieff, allen und jeglichen Fürsten, Gaistlichen und Welilichen, Graffen, Freyen, Herren, Ritteren, Knechten, Burgermaistern, Richtern, Schulthaissen, Räthen, Gemeinden, und sunst allen andern, unsern und des Reichs Underthonen, und Getrewen, daß süe hinfüro des egenanten Probsts, und seines Convents aigen Leuthe in ihren Stätten, Schlössern und Märkhten, weder zu Burger, noch armen Lüthen nicht uffnemmen, noch ihm auch die entfrömbden und abweissen in dehaim Weise, als lieb ihm sey unser, und des Reichs schwere Ungnad zu vermeiden, und by einer Peen zwainzig Märkh lötigs Goldes, halb in unser Künigl. Cammer, und halb dem egenanten Gottshauß unläßlich zu bezahlen. Und ob aber hinfür jemandt darwider thet, das widerrueffen und vernichten wür jetzt alsdann, und dann als jetzt und setzen und wöllen auch das gantz krafftloß und untuglich sey, und auch von niemandts soll gehalten werden, mit Urkhundt diß Briefs, versiglet mit unser Künigklichen Mayestät Innsigel. Geben zu Preßburg, nach CHrists Geburt vierzechen hundert Jahr, und darnach in dem neun und zwanzigisten Jahre, an Sant Thomas Abent, des haylligen zwölff Boten unserer Riche des Ungerischen ꝛc. im drey und vierzigisten, deß Römischen im zechenten Jahren.

Ad Mandatum Domini Regis,
Casp. Sligk.

XXXVI.

XXXVI.

Ejusdem Privilegium **vor die Probstey Schüssenriedt, daß sie zu Biberach, oder bey einer anderer Reichs-Stadt Schutz und Schirm suchen und nehmen möge,** de Anno 1429.

WUr Sigmund, von GOttes Gnaden Römischer Künig, zu allen Zeiten Mehrer des Reichs, und zu Ungern, zu Behem, Dalmatien, Croatien ꝛc. Künig. Bekhennen und thuen khundt offenbar mit disem Brieff, allen den, die ihn sehen oder hören lesen, daß für uns kummen ist der Ehrsam Johann, Probst zu Schüssenriedt, Prämonstrater Orden, im Costentzer Bistumb gelegen, unser lieber Andächtiger, und gab uns zu erkhennen, wie sein Vorfahrn, und auch er, von vil Jahren bisher Burger-Recht zu Biberach hetten gehabt, und er auch noch Burger-Recht daselbs hette, und bate uns demüetiglich, daß wür darzu unsern Gunst, Willen und Verhengnusse geben wolten, und ihm auch gunnen und erlauben, daß er also hinfür daselbs zu Biberach, oder aber in einer anderer Reichs-Statt, die ihm dann gelegen were, Burger-Recht an sich möchte genemmen, und sunderlich ob Sach were, daß ihm das Nöth thet, daß er dann der benanten Stätt eine, oder ein andere Reichs-Statt, die ihm dann füeglich und gelegen were, erwehlen, khisen und nemmen, die ihn, und das benandt sein Closter für Unrecht und Gewalt geschutzen, und geschürmen möchte, wann ihm und seinem Closter das ein grosse Nothturfft, und auch Nutz were. Des haben wür angesehen sollich redlich Bette, und auch grosse Fürderung, die dem egenanten Closter daraus gehn mag, und aigentlich betrachte sollichen einzingen und fleißigen Gottsdienst, der in demselben Closter ohn Underlaß verbracht würdet; Und haben darumb mit wohlbedachtem Muethe, guetem Rath und rechter Wissen, und von Römischer Künigklicher Macht, dem egenanten Probsten, das also gegunnet und erlaubet, und ihm auch Macht gegeben, Schutzer und Schürmer zu erwöhlen, gunnen, erlauben und geben ihm auch Macht in Krafft diß Briefs. Also daß er hinfür zu Bibrach sollich Burger-Recht, als er und sin Vorfahren das vorgehabt haben, oder in ein ander Reichs-Statt von neues gewünnen, und auch derselben aine, oder ein andere unser und des Reichs Statt, die ihm gefället zu beschirmen und Schutze kiesen und erwöhlen müg, die ihn und sein Closter dann Schutze und Schirme von allermenigklich ungehindert, und wellich Rich-Statt er dann also zu Schutze und Schirme erwehlen würdet, derselben wür volle Macht und Gewalt geben, und gebieten ihr auch von Römischer Künigklicher Macht, ernstlich und vestigklich mit disem Brieffe, daß sy die egenanten Probst und sein Closter schutze und schirme, und vor allem Gewalt und Unrecht behüeten sölle, nach allem ihrem Vermögen. Und diß soll wehren bis wür, oder unser Nachkhummen am Rich, oder auch der egenandt Probst, oder sein Nachkhummen, das widerrueffen, ungeverlich. Mit Urkhundt diß Briefs, versigelt mit unserm anhangenden Innsigel. Geben zu Preßburg, nach CHrists Geburth vierzechen hundert Jahr, und darnach in dem 29. Jahre. Am Sant Thomas Abent des haylligen zwölff Batten, unser Riche des Ungerischen in dem drey und vierzigisten, des Römischen im zwainzigisten, und des Boheimischen im zehendten Jahren.

XXXVII.

Ejusdem Confirmation **aller und jeden Privilegien und Freyheiten der Probstey Schüssenriedt,** de Anno 1434.

WUr Sigmund, von GOttes Gnaden Römischer Käyser, zu allen Ziten Mehrer des Richs, und zu Hungeren, zu Behem, Dalmatien, Croatien ꝛc. Künig. Bekhennen und thuen khundt offenbar mit disem Briefe, allen den, die ihn sehen oder hören lesen, daß für uns khummen sind des Ehrsammen und Gaistlichen Probst des Convents und Closters zu Schüssenriedt Premonstratenser Ordens, in Costantzer Bistumb gelegen, unsers lieben Andächtigen erbare Botschafft, und hat uns demüetiglich gebeten, daß wür demselben Probst, Convent und Closter, und allen und jeglichen ihren Nachkhummen, alle und jegliche ihre Gnade, Rechte, Freyhaite, Privilegia, Brieffe, Handveste, guete Gewonhaiten und Herkommen, Besitzung ihrer Güethere, Zehenten und Gerichten, die ihr Vorfahren, Pröbste und Convent von unsern Vorfahren, Römischen Käysern und Künigen erworben, und andern frummen Christen Leuthe redlich herbracht haben, zu vernewen, zu confirmieren und zu bestetigen gnädiglich gerhueten. Wann wür nun von angebohrner Güethe aller der, die zu Gottsdienste ergeben sind, und unserem Schöpfer in einem Ehrsammen und Gaistlichen Leben fleißiglich dienen, Fride, Gemache und Bestes allzeit gern sehen und fürdern, davon haben wür angesehen die vorgenanten demüetigen Bete, und auch güethlichen betrachtet der vorgenanten Probsts und Convents Ehrsammes Leben und löblich Gottsdienste, den sye täglich voll-

vollbringen, und haben darumb mit wohlbedachtem Muethe, guetem Rathe und rechter Wissen, dem vorgenanten Probst, Convent und Closter, und allen ihrn Nachkhummen zu Schüssenriedt, alle und jegliche ihre Gnade und Freyhaite, Privilegia, Brieffe, Handveste, guete Gewonhaite und Herkhummen, Besitzung ihrer Güethere und Zehendten, wie die von Wort zu Wort lutende und begriffen sind, die ihr Vorfahren Probste und Convent, von unseren Vorfahren, Römischen Kaiseren und Künigen erworben, und von frummen Christen-Leüthen redlich herbracht haben, gnädigklich bestetiget, vernewet und befestnet, bestetigen, vernewen und befestnen ihn die auch von Römischer Käyserlicher Macht Vollkhummenhait in Krafft diß Brieffs, und meinen, setzen und wöllen, daß sy fürbaß mehre daby beleiben, und der auch an allen Enden gebrauchen und geniesen sollen und mögen, von allermenigklich ungehindert. Und wür gebieten darumb allen und jeglichen Fürsten, Gaistlichen und Weltlichen, Graffen, Freyen, Rithern, Knechten, Landt-Vögten, Vögten, Ambtleuthen, Landt-Richteren, Richtern, Burgermaisteren, Räthen, Burgeren und Gemeinden, und allen andern unsern und des Richs Underthonen und Getrewen, ernstlich und vestiglich mit disem Brieffe, daß sy die vorgenanten Probst und Convent des Closters zu Schüssenriedt, an den vorgenanten ihren Gnaden, Rechten, Freyhaiten, Privilegia, Brieffen und Handvesten für baß mehr nit hindern oder irren in dehein Weiß, sunder sy daby getrulichen beliben lassen, als lieb ihm sey unser und des Reichs schwere Ungnad zu vermeiden. Mit Urkhundt diß Brieffs, versigelt mit unserer Kayserlichen Mayestätt Innsigel. Geben zu Basel, nach Christi Geburth vierzehen hundert Jahr, darnach in dem vier und dreißigisten Jahre, am nechsten Mitwuche, nach dem haylligen Palm-Tag, unserer Riche des Hungerischen ꝛc. im siben und vierzigisten, des Römischen im vier und zwainzigisten, des Beheimischen im vierzehenten, und des Kayserthumbs in dem ersten Jahren.

XXXIIX.

Des Römischen Königs Friderici III. Confirmation aller Privilegien und Freyheiten der Abtey Schüssenriedt, de Anno 1446.

WUr Friderich, von GOttes Gnaden Römischer Künig, zu allen Zeiten Mehrer des Richs, Herrzog zu Oesterreich, zu Steyr, zu Kerndten und zu Crain, Graffe zu Tyrol ꝛc. Bekhennen und thuen khundt offenbar mit disem Brieffe, allen den, die ihn sehen oder hören lesen, daß für uns khummen ist des Ehrsamben Abbts und Convents des Closters zu Schüssenriedt, Premonstrater Ordens, Costantzer Bistumbs, unser lieben Andächtigen, erbare Potschafft, und hat uns demüetigklich gebeten, daß wür denselben Abbt, Convent und Closter zu Schüssenriedt alle und jeglich ihr Gnad, Freyhait, Brieffe und Privilegia, Recht und guet Gewonhait, die sy von Römischen Käysern und Künigen, unsern Vorfahren am Rich erworben und herbracht haben, zu bestetigen und zu confirmieren gnädigklich gerhueten, deß haben wür angesehen ihr demüetig Bette, und auch betracht, daß wür genaigter in zimblichen redlichen Sachen gaistlicher Leute Bett erhören sollen, durch der Haylligen und gueter Werkh, damit sye GOtt empfigklichen loben, wür und das haylig Rich glükhlich Mehrung und Zuenemmung empfahen, und haben darumb mit wohlbedachten Mueth, guetem Rathe und rechter Wissen, demselben Abbt, Convent und Closter zu Schüssenriedt, alle und jeglich ihr Gnaden, Freyhaiten, Brieffe, Privilegia, Recht und guet Gewonhait, die ihn von Römischen Kayseren und Künigen, unsern Vorfahren am Rich, verliehen und gegeben sind, und die sy erworben und herbracht haben, bestetigt, vernewet und confirmiert, bestetigen, vernewen und confirmiern ihnen die von Römischer Künigl. Macht in Krafft diß Brieffs, und meynen, setzen und wöllen, daß sy und ihr Nachkhummen, der nu fürohin an allen Enden und Stätten, gleicher Wise, als sy alle von Wort zu Wort hierinne begriffen weren, gebrauchen und geniessen sollen und mügen, von allermenigklich ungehindert. Und wür gebieten darum allen und jeglichen Fürsten, Gaistl. und Weltl. Graffen, Freyen, Herrn, Rittern, Knechten, Ambtleuthen, Richtern, Vögten, Bürgermaistern, Räthen und Gemeinden, aller und jeglicher Stätt, Märkht und Dörffere, und sust allen andern unsern und des Richs Underthonen und Getrewen, von Röm. Künigl. Macht in Krafft diß Brieffs, daß sy die vorgenanten Abbt, Convent und Closter zu Schüssenriedt, und ihr Nachkhummen, an sollichen ihren Gnaden, Freyhaiten, Brieffen, Privilegien und Rechten, und gueten Gewonhaiten nicht hinderen noch irren in dehein Wise, sunder sy von unsern und des Richs wegen daby getrülich handhaben, schützen und beschirmen, als lieb ihn sey unser und des Richs schwere Ungnad zu vermeiden, mit Urkund diß Briefs versigelt mit unserer Künigl. Mayestät anhangendem Innsigel. Geben zu Wien, nach Christs Geburth vierzehen hundert und im sechs und vierzigisten Jahr, am Freytag vor dem Suntag Reminiscere in der Fasten, unsers Richs im sechsten Jahre.

Ad Mandatum Domini Regis,
D. Gaspare,
Cancellario referente.

XXXIX.

XXXIX.

Ertz-Hertzogs Alberti zu Oesterreich Diploma Donationis der Parochie zu Eberhardtzell, mit ihren Dependentien an die Abtey Schüssenriedt, de Anno 1456.

WUr Albrecht, von GOttes Gnaden Ertz-Herzog zue Oesterreich, zu Steyr, zu Kärndten und zu Crain, zu Tyrol ꝛc. Bekhennen für uns, unser Erben und Nachkhummen, daß uns der Ehrsamb, Gaistlich, und unser Lieben, Andächtigen und Getrewen, der Abbt und Convent zu Schüssenriedt, Præmonstratenser Ordens, haben fürbracht, wie dasselb ihr Gottshauß nach löbl. Stifft und Ordnung, also von alter Herkhummen seye, daß der geweldt Abbt und Convent den Gottsdienst daselbst mit sollicher Löbligkheit, alsdann müglich und billich wer, bequemblich nit volbringen mögen, haben wür angesechen und betracht den würdigen Gottsdienst, und die gueten Werckh, die da stetlich in dem obgenanten Closter und Gottshauß volbracht werden, und haben nicht allein zu Handhabung, sunder auch zu Mehrung des benanten Gottsdienst, zu dem wür allzeit genaigt seind, auch zu Lob und Ehre GOttes des Allmächtigen, und unserer, und der Hochgebohren Fürstin, Frawen Mechtilden gebohrnen Pfalzgräffin beym Rhein, und Ertz-Hertzogin zu Oesterreich, unser lieben Gemahlin, und unser baider Vordern, und Nachkhummen Seelen Hayl willen, dem gemelten Closter, Abbt und Convent die Kirchen, Eberhardtzell genant, Costantzer Bistumbs, unser und des Hauß Oesterreich Lechenschafft, mit aller Zugehörung verlichen, geben und besteth, verleichen, geben und bestetten dem benandten Closter Abbt und Convent zu Schüssenriedt, auch die wissentlich in Krafft diß Brieffs, ledigklichen und luterlichen um GOttes Willen, also wän die von Abgangs, oder Abtrettungs wegen, des jetzwertigen Pfarrers am nechsten ledig wirdt, daß sye sich dan derselben Kürchen und Kürchensatz mit aller Zugehörung underwinden, und die hinfüro ewigklichen besitzen und niessen sollen und mügen, ohne unser und meniglichs Hindernuß und Irrung, und die ietz und in künfftigen Zeiten mit einer erbaren Persehn von ihrem Closter, oder sunst mit einer erbarn Vicarien besetzen, der auch ein erbare Nahrung davon haben soll, und die übrigen Nutz der vorgerhüert Abbt und Convent zu Schüssenriedt in ihren und in ihres Closters wenden künd, und die nach ihrer Nothurfft, als ander ihrs Closters Gueth brauchen sollen und mögen. Und wann also die vorgenandt Kirchen und Kirchensatz Eberhardtzell mit ihrer Zugehörung von Abgang oder Abtretung wegen des gemelten und gegenwertigen Pfarrers ledig wirdet, daß wür unser Erben und Nachkhummen, die hinfüro niemandts mehr verleichen wöllen noch söllen, es sollen auch alle Warther damit unbekümmeret sein, und bleiben, und nicht darauff angelassen werden; Wür ordnen und wollen auch mit rechter Wissen, in Krafft diß Brieffs, daß der vorgenandt Abbt und Convent zu Schüssenriedt sollen und mügen auch die vorgenandt Kirchen Eberhardtzell hinfüro besetzen und entsetzen in obgeschribner Maß, nach aller ihrer Nothurfft, ohn unser, und menigklichs von unsern wegen Hindernuß, Intrag und Irrung. Der vorgenandt Abbt und Convent zu Schüssenriedt sollen auch unser und der vorgenandten unser lieben Gemahlin, und aller unser Vordern und Nachkhummen jährlichen einen Jahrtag mit Vigilien und Seelmässen, löblichen begehn und halten, mit aller ihrer Priesterschafft, so ins Closter gehören, nemblich auff den nechsten Freytag nach aller Seelen Tag. Darauff so empfehlen wür in unserm Nammen, als gewaltiger regierender Landtfürst allen und ieglichen unsern Haubtleuthen, Pflegern, Vögten, Schulthaissen, Burgermaistern, Richtern, Räthen und allen andern unsern Ambtleuthen und Underthanen, gegenwertigen und khünfftigen unserer Oberen Lande in Schwaben ernstlichen und wöllen, daß sye den egenandten Abbt, sein Nachkhummen und Convent zu Schüssenriedt bey der obgenandten unser Gnade, Gaab, Verleichung und Bestettung der egenandten Kirchen Eberhardtzell also gäntzlichen bleiben lassen, und von unsern wegen vestigklichen hand haben, und schirmen, und ihn daran keinerlay Irrung noch Inntrag nicht thuen, noch daß jemandt andern zu thuen gestatten in kein Weiß; Daß mainen wür, als lieb einem jeden sey unser, und unser Nachkhummen schwere Ungnad zu vermeiden, und unser Hulde und Gnade zubehalten; Mit Urkhundt diß Brieffs versiglet mit unserm anhangenden Innsigel. Geben zue Wien am Mitwuch vor dem Suntag, als man in der haylligen Kirchen singet Lætare, nach Christs Geburth vierzechen hundert, und in dem sechs und funffzigisten Jahr.

XL.

Bischoffs Henrici zu Costantz und seines Dom-Capituls Instrumentum Incorporationis der Parochie zu Eberhardtzell an die Abtey Schüssenriedt, de Anno 1456.

HAinricus, Dei & Apostolicæ sedis gratia Episcopus Constantiensis, & Administrator perpetuus, Curien. Ecclesiarum, ad perpetuam rei memoriam. Ad apicem pastoralis

ralis officii Domino diſponente, licet immeriti; ſublimati, apud Deum meritorium, & apud homines pium fore credimus, id ſollicita operari circumſpectione, per quod monaſteria, pro divino cultu fundata, ſalvioribus magnificentur incrementis, & quo magis hi, qui inibi redemptori noſtro ſub obſervantia regulari, & in pondere diei & æſtus gratum impendere famulatum elegerunt vitæ neceſſariis adjuti, temporalium ſublato diſpendio frequentioris devotionis ardore, ac potioribus laudum præconiis benedicere altiſſimo, & divinis obſequiis, diurnis pariter & nocturnis, ac pietatis & charitatis operibus, quo ad Deum & homines intendere valeant inceſſanter præſidiis ad hoc ſubleventur oportunis. Cum itaque ſicut accepimus, & in facto conſiſtit Illuſtris & Generoſus Princeps. Dominus Albertus Archidux Auſtriæ, Stiriæ Carinthiæ & Karniolæ, Comesque Tyrolis &c. Pio motus affectu pro augmento & converſatione divini obſequii, & ad laudem & gloriam Dei omnipotentis, atque pro ſuæ & ipſius nobilis Conthoralis, ſuorumque prædeceſſorum & ſucceſſorum ſalutis animarum remedio jus Patronatus Parochialis Eccleſiæ in Eberhardtszell, noſtræ Conſtantienſis Diœceſis, quod attenus ad Illuſtre Dominium Domus Auſtriæ ſpectabat, & pleno jure pertinebat, venerabili ac religioſis in Chriſto Abbati & Conventui Monaſterii in Soreth Ordinis Præmonſtratenſis ejusdem noſtræ Diœceſis juſto & legitimo donationis titulo ceſſerit & donaverit, & id cum ſuis juribus & pertinentiis univerſis in eosdem Abbatem & Conventum, eorumque monaſterium perpetuo jure pro ſe & hæredibus ac ſucceſſoribus ſuis transtulerit & transfuderit, prout de his omnibus ſufficientia & legitima recepimus documenta. Nos autem, qui devotionis & ſalutis propagationem ac divini cultus incrementum & conſervationem, quantum poſſumus, dirigimus & exquirimus indefeſſe, tam pium ipſius Domini Archiducis zelum paterno complectentes affectu ac votis & ſupplicationibus Abbatis & Conventus prædictorum nobis in hac re ſerioſius porrectis libentius inclinati, tractatuque & conſilio maturis deſuper cum venerabilibus nobis in Chriſto dilectis præpoſito, Decano & Capitulo Eccleſiæ noſtræ Conſtant. præhabitis, & eorum libera nobiscum concurrente voluntate, ac concordi & expreſſo ad hoc accedente conſenſu Eccleſiam parochialem in Eberhardtzell ſupra dictam cum ſuis juribus & pertinentiis univerſis eisdem Abbati & Conventui in Soreth & monaſterio ipſorum prætacto, & ſuis in eo ſucceſſoribus, eorumque menſæ communi, pro nobis & ſucceſſoribus noſtris univerſis, ſimpliciter & pure propter Deum & divini obſequii augmentationem, & felicem continuationem uniendam, annectendam & incorporandam duximus, & auctoritate noſtra Ordinaria, quantum nobis ab alto permittitur, conſenſu etiam libero & expreſſo moderni Rectoris Eccleſiæ ejusdem interveniente, tenore præſentium in Dei nomine ex certa ſcientia, unimus, annectimus & incorporamus, ejusque uſu fructum & adminiſtrationem dictorum Abbatis & Conventus, & ſuorum ſucceſſorum neceſſitatibus plenimode appropriamus, adhibitis & ſervatis in his, & circa ea verborum & geſtuum ſolemnitatibus atque cautelis Juris & facti, in talibus adhibendis, atque obſervare conſuetis & opportunis. Volentes & auctoritate eadem præſentibus ſtatuentes, quod cedente, vel decedente moderno ipſius Eccleſiæ Rectore prænominato, aut alias Eccleſiam eandem qualitercunque dimittente, ipſe Abbas & Conventus pro tempore exiſtentes Eccleſiam ipſam cum ſuis juribus & pertinentiis auctoritate præſentium apprehendere, & illius fructus, redditus & proventus in ſuos & monaſterii prædicti communes uſus libere & licite convertere: Nec non deinceps, & in antea a tempore ceſſionis, deceſſus, vel dimiſſionis ejusdem moderni Rectoris Vicarium perpetuum, ſi maluerint de gremio ſui Conventus, aut alium Presbyterum idoneum, quem ad hoc duxerint eligendum, ad Eccleſiam eandem quoties eam vacare contigerit, nobis & ſucceſſoribus noſtris, aut noſtro, vel eorundem pro tempore in ſpiritualibus Vicario, in perpetuum præſentare inſtituendum poſſint, valeant & debeant, absque cujusvis requiſitione, impedimento, oppoſitione & contradictione. Cui quidem Vicario de fructibus, redditibus, decimis, juribus & proventibus ejusdem Eccleſiæ, ut ſubditis illius in divinis & animarum curam providere, congrue & honeſte ſuſtentari hoſpitalitatem tenere, jura Epiſcopalia & Archidiaconalia ſolvere, & alia ſibi, ratione ipſius Eccleſiæ incumbentia onera ſupportare queat, portionem congruam volumus aſſignari, in qua ſi temporis tractu, quod abſit, forte defecerit, vice qualibet nobis & noſtris ſucceſſoribus, ſeu in ſpiritualibus Vicariis hujusmodi taxandi portionem, & illam Vicario dictæ Eccleſiæ pto tempore deputandi plenam reſervamus facultatem, ſolutionem tamen primorum fructuum, & aliorum jurium Epiſcopalium nobis & Eccleſiæ Conſtant. & ſucceſſoribus inde competentium, & ex Privilegiis & conſuetudine præſcriptis debitorum, ſemper ſalvis manentibus & illæſis. Quibus etiam iuribus per prætiſſa nolumus

nolumus in aliquo derogare, vel præiudicare. In quorum fidem & robur, ſolidæ & perpetuæ firmitatis ſigillum noſtrum Epiſcopale præſentibus fecimus ſubappendi. Nos vero Præpoſitus, Decanus & Capitulum Eccleſiæ Conſtantienſis memoratæ, quia unio, annexio et incorporatio prætactæ, de noſtris ſcitu, conſilio et aſſenſu pariter et voluntate concordi proceſſerunt, ad illasque noſtrum præbuimus, prout præſenti ſcripto præbemus conſenſum omnimodum et expreſſum. Ideo in conſenſus huiusmodi ac uberius et evidentius teſtimonium præmiſſorum, ſigillum dicti noſtri Capituli, absque tamen eiusdem bonorum et rerum damno et detrimento quocunque, præſentibus etiam duximus appendendum. Datum et actum Conſtantiæ, Anno Domini Milleſimo, quadringenteſimo, quinquageſimo ſexto, menſis Auguſti die ſecunda, Indictione quarta.

XLI.

Pabſts Calixti III. Mandatum **an den Dom-Probſt zu Coſtantz, daß er die von Ertz-Hertzog** Alberto **zu Oeſterreich der Abtey Schüſſenriedt geſchenckte** Parochie **zu Eberhardtzell, derſelben mit allen ihren** Pertinentien **im Nahmen des Römiſchen Stuhls** incorporiren ſolle, de Anno 1457.

CAlliſtus Epiſcopus, Servus Servorum Dei, dilecto filio, Præpoſito Eccleſiæ Conſtantienſis, Salutem & Apoſtolicam benedictionem. Apoſtolicæ ſervitutis officium, nobis immeritis ex alto commiſſum mentem noſtram excitat & inducit, ut circa ea, per quæ monaſteriorum & perſonarum inibi altiſſimo ſub regulari habitu famulantium ſtatui, & indemnitatibus conſulitur, propenſius intendamus, & his, quæ propterea provide facta fuiſſe comperimus, ut illibata perſiſtant, libenter cum a nobis petitur, Apoſtolici muniminis adjicimus firmitatem, ac reſignantibus beneficia Eccleſiaſtica, præſertim curam animarum habentia, ne rerum præmantur inopia, utiliter & ſalubriter mandamus provideri. Sane pro parte dilectorum filiorum Abbatis & Conventus Monaſterii in Soreth, Ordinis Præmonſtratenſis, Conſtantienſis Diœceſis, nobis nuper exhibita petitio continebat, quod dudum Venerabili Fratri noſtro, Henrico, Epiſcopo, Conſtantienſi, pro parte ipſius Abbatis & Conventus expoſitum, quod dilectus filius, nobilis vir, Albertus Dux Auſtriæ, zelo devotionis, quem ad monaſterium præfatum gerebat accenſus, in hunc finem ut Parochialis Eccleſia in Eberhardtzell dictæ diœceſis cum omnibus juribus & pertinentiis ſuis dicto monaſterio perpetuo uniretur, annecteretur, & incorporaretur, ipſam Eccleſiam, quæ de jure patronatus, alias Domus Ducum Auſtriæ pro tempore exiſtebat, & in cujus poſſeſſione pacifica, vel quaſi præſentandi perſonam idoneam ad illam, dum vacabat, pro ſuæ & pro Genitorum ſuorum animarum ſalute, donatione inter vivos perpetuo donaverat, ac in ipſos Abbatem & Conventum Jus Patronatus tranſtulerat, præfatus Epiſcopus, Ducis & Abbatis & Conventus prædictorum ſupplicationibus inclinatus, accedente ad id, dilectorum filiorum præpoſiti, Decani & Capituli Eccleſiæ Conſtant. & pro tunc Rectoris dictæ Eccleſiæ conſenſu & voluntate præfatam Parochialem Eccleſiam, cum omnibus juribus & pertinentiis ſupra dictis, præfato monaſterio, ejusque menſæ auctoritate ordinaria perpetuo univit, annexuit & incorporavit, volens, & eadem auctoritate ſtatuens quod cedente, vel decedente tunc ipſius Eccleſiæ Rectore, aut ipſam Eccleſiam alias quomodolibet dimittente, Abbas & Conventus pro tempore dicti monaſterii corporalem poſſeſſionem parochialis Eccleſiæ, jariumque & pertinentiarum prædictorum auctoritate propria libere apprehendere, illiusque fructus, redditus & proventus in ſuos & in dicti monaſterii communes uſus convertere, ac perpetuum vicarium, ſi mallent, de gremio dicti conventus, aut in alium Presbyterum idoneum, quem ad hoc ducerent eligendum, cui de ipſius Eccleſiæ fructibus, redditibus, & proventibus congruam portionem, de qua commode ſuſtentari poſſit, reſervare tenerentur, ad eandem parochialem Eccleſiam, ſive perpetuam vicariam, quotiens illam vacare contingeret, præfato Epiſcopo, & ſucceſſoribus ſuis, ſeu ejus in ſpiritualibus vicario perpetuo per eum inſtituendum præſentare libere & licite valerent, prout hæc omnia in quibusdam litteris authenticis Epiſcopi & Capituli præfatorum ſigillis munitis dicuntur plenius contineri. Quare pro parte Ducis, Abbatis & Conventus prædictorum aſſerentium parochialis Eccleſiæ quindecim, & monaſterii prædictorum centum marcharum argenti, fructus, redditus & proventus, ſecundum communem extimationem, valorem annuum non excedere, nobis fuit humiliter ſupplicatum, quatenus donationi, unioni, annexioni & incorporationi, ac aliis præmiſſis pro illorum ſubſiſtentia firmiori robur Apoſtolicæ Confirmationis adjicere de benignitate Apoſtolica dignaremur. Nos igitur de præmiſſis certam notitiam non habentes, hujusmodi ſupplicationibus inclinati, diſcretioni tuæ

ni tuæ per Apoſtolica ſcripta mandamus, quatenus vocatis Epiſcopo, Capitulo & Duce præfatis, & aliis, qui fuerint evocandi, de præmiſſis omnibus & ſingulis, ac eorum circumſtantiis univerſis, auctoritate noſtra te diligenter informes, & ſi per informationem hujusmodi ea vera eſſe, dictasque unionem, annexionem & incorporationem ex rationabilibus cauſis proceſſiſſe repereris, ſuper quo conſcientiam tuam oneramus, donationem, unionem, annexionem & incorporationem prædictas, ac quo ad illas omnia & ſingula in præfatis litteris contenta, & inde ſequuta, eadem auctoritate noſtra approbes, & confirmes, omnes quoque & ſingulos defectus, ſi qui forſan intervenerint, in eisdem ſuppleas. Non obſtantibus conſtitutionibus & ordinationibus Apoſtolicis, ac monaſterii & ordinis prædictorum juramento & confirmatione Apoſtolica, vel quavis alia firmitate roboratis ſtatutis & conſuetudinibus, cæterisque contrariis quibuscunque. Et nihilominus ſi confirmationem huiusmodi per te vigore præſentium fieri contigerit, et modernus Rector dictæ Eccleſiæ parochialis illam per ſe, vel procuratorem ſuum ad hoc ab eo ſpecialiter conſtitutum in manibus tuis ſponte et libere reſignare voluerit, eandem reſignationem dicta auctoritate noſtra, hac vice duntaxat, ab eo recipias, et admittas, eaque a te recepta et admiſſa in hunc finem, ut unio et incorporatio huiusmodi quantorius ſuum ſortiantur effectum, penſionem annuam, de qua partes inter ſe concordaverint per Abbatem et Conventum præfatos et ſucceſſores ſuos eidem moderno Rectori quoad vixerit, vel eius Procuratori ad hoc ab eo ſpeciale mandatum habenti in certis ad id per te ſtatuendis terminis et locis, ac ſub excommunicationis et aliis ſententiis, cenſuris Eccleſiaſticis et pœnis efficaciter perſolvendam, dicti Rectoris ad id accedente conſenſu, reſervare, conſtituere et aſſignare procures, ac faciens præfato Rectori penſionem hujusmodi juxta reſervationis, conſtitutionis & aſſignationis earundem, ſi illas feceris continentiam atque formam efficiter perſolvi, & etiam aſſignari. Contradictores etiam per cenſuram Eccleſiaſticam appellatione poſtpoſita compeſcendo. Aut ſi Abbati & conventui præfatis, vel quibusvis aliis communiter vel diviſim a Sede Apoſtolica ſit indultum, quod interdici, ſuſpendi, vel excommunicari non poſſint per litteras Apoſtolicas non facientes plenam & expreſſam, ac de verbo ad verbum de indulto hujusmodi mentionem. Præterea ſi confirmationem & alia præmiſſa per te fieri contigerit, ut præfertur Abbati & Conventui præfatis eorumque ſucceſſoribus perpetuam Vicariam dictæ parochialis Eccleſiæ, pro hac prima vice, & quoties illam impoſterum vacare contigerit, per Canonicum dicti monaſterii nunc & pro tempore exiſtentem, ordinem ipſum expreſſe profeſſum & in ſacerdotio conſtitutum ad curam animarum ejusdem exercendam alias idoneum, & ad ipſorum Abbatis & Conventus, eorumque ſucceſſorum nutum amovibilem communiter ponendi & deputandi, & quoties id expediens videbitur, eundem Canonicum ad clauſtrum revocandi & amovendi, aliumque Canonicum idoneum ſimili nutu amovibilem in dictæ Eccleſiæ parochialis Vicarium pro tempore ponendi & deputantandi, curamque parochianorum dictæ parochialis Eccleſiæ per ipſum Canonicum regi faciendi, alicujus licentia ſuper hoc minime requiſita, plenam & liberam dicta auctoritate facultatem perpetuis temporibus duraturam concedas. Attente quoque provideas, ne in reſignatione hujusmodi, ſi fiat, ex parte moderni Rectoris præfati aliqua pravitas, ſeu etiam corruptela interveniat. Et inſuper ex nunc irritum decernimus & inane, ſi ſecus ſuper his a quoquam, quavis auctoritate, ſcienter vel ignoranter contigerit attemptari. Datum Romæ apud S. Petrum, Anno Incarnationis Dominicæ Milleſimo, quadringenteſimo, quinquageſimo ſeptimo. Quarto Nonas Junii, Pontificatus noſtri anno tertio.

B. a puteo. C. de Porris.

XLII.

Pabſts Pii II. Mandatum an den Dom-Probſt zu Coſtantz, daß er die Incorporation der Parochie Eberhardtzell an die Abtey Schüſſenriedt befördern möchte, de Anno 1463.

PIus, Servus Servorum Dei, dilecto Filio Præpoſito Eccleſiæ Conſtantienſis, ſalutem & Apoſtolicam Benedictionem. Dudum felicis recordationis Caliſto Papa III. prædeceſſori noſtro pro parte dilectorum filiorum Abbatis & Conventus Monaſterii in Soreth, Præmonſtratenſis Ordinis Conſtant. Diœceſis, expoſitum, quod dudum quondam Albertus, Dux Auſtriæ ad hoc, ut parochialis Eccleſia in Eberhardtzell dictæ Diœceſis, cum omnibus juribus & pertinentiis ſuis eidem monaſterio perpetuo uniretur, annectaretur & incorporaretur, ipſam Eccleſiam, quæ de jure Patronatus Domus Auſtriæ pro tempore exiſtebat

ſtebat, & in cujus poſſeſſione pacifica, vel quaſi præſentandi perſonam idoneam, ad illam, dum vocabat, pro tempore dictus Dux exiſtebat, donatione inter vivos perpetuo donaverat, & in ipſos Abbatem & Conventum jus patronatus tranſtulerat, quodque bonæ memoriæ Henricus, Epiſcopus Conſtantienſis, de dilectorum filiorum Decani & Capituli Eccleſiæ Conſtantienſis, & tunc Rectoris dictæ Parochialis Eccleſiæ conſenſu & voluntate, eandem Parochialem Eccleſiam cum omnibus juribus & pertinentiis ſupra dictis præfato Monaſterio auctoritate ordinaria ſub certis modo & forma perpetuo univerat, annexuerat, & incorporaverat. Idem Prædeceſſor tibi per ſuas litteras dedit in mandatis, ut vocatis Epiſcopo, Capitulo & Duce præfatis, ac aliis, qui forent evocandi, de præmiſſis omnibus & ſingulis, ac eorum circumſtantiis univerſis te diligenter informes, etſi per informationem hujusmodi ea vera eſſe, dictasque unionem, annexionem & incorporationem ex rationabilibus cauſis proceſſiſſe repereris, ſuper quo tuam conſcientiam oneravit, donationem, unionem & annexionem ac incorporationem prædictas, ac quo ad illas omnia & ſingula ſeqvuta, approbares & confirmares, omnes quoque & ſingulos defectus, ſi qui forſan interveniſſent, in eisdem ſuppleres. Et nihilominus ſi confirmationem & alia præmiſſa per te fieri contingeret, Abbati & Conventui præfatis, eorumque ſucceſſoribus perpetuam Vicariam dictæ Parochialis Eccleſiæ pro prima vice, & quotiens illam impoſterum vacare contingeret, per Canonicum dicti Monaſterii amovibilem regi faciendi facultatem concederes, prout in eisdem litteris plenius continetur. Cum autem ſicut Abbas & Conventus prædicti aſſerunt, ipſæ litteræ dicto Prædeceſſore in humanis agente tibi præſentatæ non fuerint, pro parte Abbatis & Conventus prædictorum, nobis fuit humiliter ſupplicatum, ut, ne ipſi dictarum litterarum fruſtrentur effectu, providere eis ſuper hoc paterna diligentia curaremus. Quocirca discretioni tuæ per Apoſtolica ſcripta mandamus, quatenus tu ad exeqvutionem litterarum earundem, juxta illarum continentiam & tenorem procedas in omnibus & per omnia, ac ſi ipſæ litteræ dicto Prædeceſſore in humanis agente, tibi præſentatæ, illarumque exeqvutio tunc per ſe cœpta extitiſſent. Datum Romæ apud S. Petrum. Anno Incarnationis Dominicæ milleſimo, quadringenteſimo, ſexageſimo tertio. Non. Febr. Pontificatus noſtri Anno ſexto.

X.

A. de Urbino J. G. de Piccolomini.
p. de Chiarri.

XLIII.

Herrn Conrads von Rechberg, Dom-Probſts zu Coſtantz Diploma Unionis & Incorporationis **der** Parochie **Eberhardtzell an die Abtey Schüſſenriedt,** de Anno 1464.

IN nomine Domini Amen. Conradus de Rechberg, de Alto Rechberg, Præpoſitus Eccleſiæ Conſtantienſis, Judex & Commiſſarius unicus ad infra ſcripta a ſancta Sede Apoſtolica ſpecialiter deputatus; Pridem litteras Apoſtolicas felicis recordationis quondam Domini Caliſti, Papæ Tertii, nec non ſanctiſſimi in Chriſto Patris & Domini noſtri, Domini Pii, divina providentia Papæ Secundi, eorundem quondam Domini Caliſti confirmator. eorum veris Bullis plumbeis in cordulis canapi more Romanæ Curiæ impenden. bullatas, ſanas & integras, non vitiatas, nec cancellatas, nec abraſas, nec abolitas, ſed omni prorſus vitio & ſuſpicione carentes nobis per discretum Hainricum Lochbüchler, cauſarum Curiæ ordinariæ Conſtantienſ. ac venerabilis Patris, Domini Abbatis, Religioſorumque & Conventus Monaſterii in Soreth Ordinis Præmonſtratenſis, Conſtantienſis Diœceſis principalium in eisdem litteris Apoſtolicis principaliter nominatorum in hac parte Syndicum & Procuratorem, Syndicatorio & Procuratorio nominibus eorundem, prout de ſuo Procurationis, ſive Syndicatorii Mandato plena nobis extitit facta fides, & exactis in hac cauſa hujusmodi legitimis conſtabat, prout conſtat documentis coram Notario & teſtibus ad hoc pro teſtimonio eorundem vocatis & requiſitis præſentatas, cum ea, qua decuit reverentia, recepimus, hujusmodi ſub tenore:

Caliſtus Epiſcopus, Servus Servorum Dei, dilecto filio, Præpoſito Eccleſiæ Conſtant. ſalutem & Apoſtolicam benedictionem. Apoſtolicæ ſervitutis officium nobis immeritis ex alto &c. &c. (Tenorem harum litterarum quære de verbo ad verbum ſupra Num. XLI. ubi ad finem ſequentia continentur.) & inſuper ex nunc irritum decernimus & inane, ſi ſecus ſuper his a quoquam quavis auctoritate ſcienter vel ignoranter contigerit attemptari. Datum Romæ apud S. Petrum, Anno Incarnationis Dominicæ milleſimo, quadringenteſimo, quinquageſimo ſeptimo, quarto Non. Junii, Pontificatus noſtri Anno tertio.

Alterius vero litteræ, puta Domini Pii Papæ moderni tenor ſequitur de verbo ad verbum, & eſt iſte:

Pius Epiſcopus, Servus Servorum DEI, dilecto filio, Præpoſito Eccleſiæ Conſtant. ſalutem & Apoſtolicam benedictionem. Dudum felicis recordationis Caliſto Papæ Tertio Prædeceſſori noſtro, pro parte dilectorum filiorum Abbatis & Conventus Monaſterii in Soreth &c. &c. (Tenorem hujus Bullæ Papalis quære de verbo ad verbum Num. XLII. ubi ad finem ſunt iſta formalia.) Ac ſi ipſæ litteræ a dicto Prædeceſſore noſtro in humanis agente tibi præſentatæ, illarumque exeqvutio per te cæpta exſtitiſſent. Datum Romæ apud S. Petrum, Anno Incarnationis Dominicæ milleſimo, quadringenteſimo, ſexageſimo tertio. Non. Febr. Pontificatus noſtri Anno ſexto.

Poſt quarum quidem litterarum Apoſtolicarum præſentationem & receptionem nobis & per nos, uti præmittitur, factas, fuimus per præfatum Hainricum Lochbüchler, Procuratorem & Syndicum, quorum ſupra nominibus, debita cum inſtantia requiſiti, quatenus ad executionem earundem & contentorum in iisdem procedere juxta traditam ſeu directam in ipſis litteris a Sede Apoſtolica nobis formam dignaremur. Nos itaque tanquam filius obedientiæ ſuperiorum noſtrorum præcipue Apoſtolicæ Sedis obedire volentes mandatis, & in exequendo formam ſervare earundem. Archi-Ducem, Epiſcopum & Capitulum, de quibus in præinſertis litteris fit mentio, omnesque & ſingulos alios ſua communiter intereſſe putantes, ad videndum & audiendum nos de narratis & contentis in præinſertis litteris Apoſtolicis omnibus & ſingulis, & eorum circumſtantiis informari, & hujusmodi informatione habita, donationem, unionem & incorporationem, de quibus in eisdem litteris fit mentio, tanquam ex rationabilibus cauſis proceſſiſſe, ac quo ad illa omnia & ſingula inde ſecuta. Omnibus & ſingulis defectibus, ſi qui forſan interveniſſent, ſuppletis confirmari & approbari, & alias usque ad finalem & plenariam exeqvutionem litterarum Apoſtolicarum prædictarum, & contentorum in eisdem procedendum & procedi videndum debitis & conſuetis terminis & dilationibus præcedentibus, ſolita adjecta certificatione per noſtras certi tenoris litteras citari fecimus, & mandavimus in certum terminum peremptorium competentem. In quo comparuit coram nobis Hainricus Lochbüchler, Syndicus & Procurator prælibatus, Syndicatorio & Procuratorio nominibus quibus ſupra. Et hujusmodi citationem noſtram debite executam, una cum ejus exeqvutione publicis inſtrumentis a tergo ejusdem conſcriptis reproduxit, citatorumque in eadem non comparentium contumaciam accuſavit, ipſosque petendo, quo ad actum & terminum hujusmodi contumaces reputari, & in eorum contumaciam hujusmodi certos articulos in papyro conſcriptos, pro verificatione narratorum in præinſertis litteris Apoſtolicis obtulit judicialiter atque dedit, quos nec non ſe & partem ſuam ad probandum eosdem admitti poſtulavit. Nos tunc dictos articulos, nec non Heinricum Lochbüchler, Syndicum & Procuratorem prælibatum, Syndicatorio & Procuratorio nominibus, quorum ſupra inſtantem & petentem, ut præfertur, & partem ſuam ad probandum eosdem admiſimus, ad ſuperfluam probationem ipſos minime adſtringentes. Quorum articulorum tenor de verbo ad verbum ſequitur, & eſt iſte:

Coram vobis venerabili & circumſpectu Viro, Domino Præpoſito Conſtantienſi Executore, & Commiſſario, tam a felicis recordationis Caliſto Papa tertio, primo, & deinde a ſanctiſſimo in Chriſto Patre, & Domino noſtro, Domino Pio, divina providentia Papa ſecundo, ſpecialiter deputato Procuratore, & Procuratorio nomine reverendi Patris & venerabilium Virorum Dominorum Abbatis & Conventus Monaſterii in Soreth, Ordinis Præmonſtratenſis, Conſtantienſis Diœceſis pro ſummaria informatione, & plenaria probatione omnium narratorum in litteris Apoſtolicis vobis præſentatis, ac ad omnes alios meliores finem & affectum parti ſuæ plus proficuos dat, facit & exhibet articulos infra ſcriptos, ſuper quibus probationem & teſtes recipi per vos petit & admitti.

Inprimis enim ponit, etſi neceſſe fuerit, probare intendit, quod a decem, viginti, triginta, quadraginta, ſexaginta & centum annis proxime & immediate præteritis, citra & ſupra, nec non a tanto tempore, & per tantum tempus, cujus initii ſeu contrarii hominum memoria non exiſtit, inter alia Monaſteria in Diœceſi Conſtantienſi exiſtentia fuit, eſſeque conſuevit, prout hodie eſt quoddam Monaſterium vocatum & appellatum Monaſterium in Soreth, Ordinis Præmonſtratenſis, Conſtantienſis Diœceſis, habens, ſalvis temporibus vocation. Abbatem pro tempore, ut Caput, nec non Priorem, Subpriorem & quamplures Canonicos Ordinem ipſum expreſſe profeſſos, Conventum dicti Monaſterii inter ſe facientes, & repræſentantes, aliaque jura, ſigna & inſignia ſolemne Monaſterium facientia, & demonſtrantia palam publice, & quod ſic fuit & eſt verum. Item quod tempus & tempora ſupra dicta inter cæteras Parochiales Eccleſias in dicta Diœceſi Conſtantienſi exiſtentes, fuit, eſſeque conſuevit, prout hodie eſt, quædam Parochialis Eccleſia, vocata communiter & appellata Parochialis Eccleſia in Eberhardtzell, habens campanas, campanile, fontem baptismalem, Cœmiterium benedictum, & quam plures Parochianos, utriusque ſexus homines, certam & limitatam Parochiam ab aliis Parochiis circumjacentibus diſtinctam & ſeparatam, aliaque jura, ſigna & inſignia Parochialem Eccleſiam facientia & demonſtrantia palam & publice, & quod ſic fuit, etiam eſt verum. Item quod per tempus & tempora ſupradicta, & ſic dudum ante tempus, & tempore unionis infra dicend. præſentatio, ſeu jus præſentandi perſonam idoneam ad dictam Parochialem Eccleſiam in Eberhardtzell, de cujus unionis confirmat. hic agitur ſpectavit & pertinuit, ſpectareque & pertinere conſuevit ad nobilem domum Ducum Auſtriæ, fuitque tunc illuſtris Princeps Albertus, Archidux Auſtriæ, in poſſeſſione ſeu quaſi pacifica & quieta juris præſentandi perſonam idoneam ad dictam Parochialem Eccleſiam in Eberhardzell, ac ſæpe & ſæpius dictæ Parochialis Eccleſiæ vacatione occurrente Duces dictæ Auſtriæ ad eandem perſonas idoneas præſentarunt, fueruntque præſentationes hujusmodi validæ & efficaces, ſuumque debitum ſortitæ fuerunt, ſortirique conſueverunt effectum palam & publice: & quod ſic fuit & eſt verum. Item quod præmiſſa omnia & ſingula fuerunt, erant, & ſunt vera, publica, notoria & manifeſta, atque de his omnibus & ſingulis fuit, & eſt publica vox & fama. Item quod ultra præmiſſa Procurator prædictus, quo ſupra nomine ponit, etſi neceſſe fuerit, probare intendit, quod divæ memoriæ Albertus, Dux Auſtriæ Zelo devotionis, quem ad Monaſterium præfatum tunc gerebat, accenſus, in hunc finem, ut dicta Parochialis Eccleſia in Eberhardtzell cum omnibus juribus & pertinentiis ſuis dicto Monaſterio perpetuo uniretur, annectaretur, & incorporaretur, ipſam Eccleſiam pro ſuæ & progenitorum ſuorum animarum ſalute, donatione inter vivos perpetuo donavit, ac in ipſos Dominos Abbatem & Conventum Jus Patronatus prædictum tranſtulit. Aliasque & alia fierent, prout in littera authentica deſuper edita, ad quam & in ea contenta Procurator prædictus, quo ſupra nomine ſe refert: hicque dat pro verificatione & ſubſiſtentia præmiſſorum, quantum tamen pro ſe, dictaque parte ſua faciant, nec non alias aliter, neque alio modo, plenius continetur palam & publice: & quod ſic ſint, & eſt verum. Item quod præmiſſis ad notitiam bonæ memoriæ Hainrici tunc Epiſcopi Conſtantienſis deductis, & ſibi expoſitis, idem quondam Hainricus Epiſcopus, Ducis Alberti, Abbatis & Conventus prædictorum ſupplicationi inclinatus, accedente ad hoc venerabilium Virorum Dominorum Præpoſiti, Decani & Capituli Eccleſiæ Conſtantienſis, ac quondam Berchtoldi Fabri, tunc Rectoris dictæ Eccleſiæ conſenſu & voluntate præfatam Parochialem Eccleſiam cum omnibus juribus & pertinentiis ſupra dictis, præfato Monaſterio, ejusque menſæ auctoritate ordinaria perpetuo univit, annexuit & incorporavit, aliasque & alia fecit, & fieri voluit atque mandavit, prout hæc omnia in quibusdam litteris authenticis Epiſcopi & Capituli præfatorum ſigillis munitis, ad quas & in eis contenta Procurator prædictus, quo ſupra nomine ſe refert, hicque dat pro verificatione præmiſſorum, quantum tamen pro ſe, dictaque parte ſua faciant, & non alias aliter, neque alio modo plenius continetur, & habetur palam & publice: & quod ſic fuit, & eſt verum. Item quod omnibus & ſingulis prædictis præfato Domino Caliſto tertio, pro parte dictorum Ducis, Abbatis & Conventus expoſitis, eique ſupplicato, quatenus donationi, unioni, annexioni & incorporationi prædictis, & aliis præmiſſis pro illorum ſubſiſtentia firmiori robur Apoſtolicæ confirmationis adjicere, de benignitate Apoſtolica dignaretur. Idem quondam Caliſtus Papa de præmiſſis certam non habens notitiam, hujusmodi ſupplicationi inclinatus diſcretioni veſtræ mandavit, quatenus vocatis Epiſcopo, & Capitulo, & Alberto Duce præfatis, & aliis qui fuerint evocandi de præmiſſis omnibus & ſingulis, & eorum circumſtantiis univerſis auctoritate Apoſtolica vos diligenter informaretis, etſi per informationem hujusmodi ea vera eſſe reperiretis, & dictam unionem ex rationabilibus cauſis proceſſiſſe, donationem, unionem, annexionem & incorporationem prædictas, ac quoad illas omnia & ſingula in præfatis litteris contenta, & inde ſecuta approbaretis & confirmaretis, defectusque, ſi qui forſan interveniſſent, ſuppleretis, aliasque & alia faceretis, prout, & quemadmodum in litteris Apoſtolicis deſuper confectis, ad quas & contenta in eisdem Procurator prædictus, quo ſupra nomine hic dat propoſition. & articulis, ac pro verificatione præmiſſorum quantum tamen ipſe dictaque parte ſua, & contra partem adverſam faciant, & non alias, aliter, atque alio modo probemus, continetur palam & publice: & quod ſic fuit & eſt verum. Item quod dicti Domini Abbas & Conventus præfati donationem, incorporationem, annexionem & unionem, ac gravem confirmationem, ſive mandati de confirmatione eisdem Abbati & Conventui,

ventui, ſicut præmittitur, factas, ſtatuerunt & ſtatuunt; Illasque ratas & gratas habuerunt, & habent, litterasque authenticas deſuper fieri & expediri fecerunt & procurarunt, palam & publice, & quod ſic fuit, & eſt verum.

Item quod unio, annexio & incorporatio, ſicut præmittitur per dictum quondam Hainricum, Epiſcopum Conſtantienſem factæ fuerunt, & ſunt factæ ex rationabilibus cauſis, & ex eisdem rationabilibus cauſis, maxime propter augmentum, divini cultus, tam in Eccleſia quam monaſterio prædictis, & etiam propter meliorem ſuſtentationem Abbatis & Conventus prædictorum proceſſerunt palam & publice; & quod ſic fuit, & eſt verum.

Item ponit, etſi neceſſe fuerit probare intendit, quæ dictus quondam Albertus, Archidux Auſtriæ, de Anno præſenti Milleſimo, quadringenteſimo, ſexageſimo quarto diem vitæ ſuæ clauſit extremum, palam & publice, & quod ſic fuit & eſt verum.

Item ponit, quod quondam Berchtoldus Fabri dudum ante tempus, & tempore datæ confirmationis prædictæ unionis fuit, & erat, dictæ parochialis Eccleſiæ in Eberhardtzell Rector, & in ipſius Juriumque & pertinentiarum omni ejusdem poſſeſſione vel quaſi pacifica & quieta de Anno Domini Milleſimo, quadringenteſimo, quinquageſimo nono, nona menſis Martii, eandem parochialem Eccleſiam dimiſit & reſignavit: quique poſt dimiſſionem, ſeu reſignationem hujusmodi idem quondam Berchtoldus diem vitæ ſuæ clauſit extremum, dictique Domini Abbas & Conventus Monaſterii in Soreth poſt dimiſſionem et mortem dicti quondam Bertoldi Fabri ejusdem parochialis Eccleſiæ in Eberhardtzell, juriumque et pertinentiarum omnium ejusdem poſſeſſionem, ſeu quaſi pacificam et quietam obtinuerunt, fueruntque Abbas et Conventus prædicti a tempore dimiſſionis et obitus dicti quondam Bertoldi, citra ſemper et continue, prout ſunt in præſenti in poſſeſſione vel quaſi dictæ Eccleſiæ, juriumque et pertinentiarum omnium ejusdem pacifica et quieta, ſeque etiam pro talibus, et ut tales habuerunt, tenuerunt, nominaverunt et reputaverunt, fueruntque ab aliis pro talibus, et ut tales habiti, tenti, nominati et reputati, prout hodie habentur, tenentur, nominantur et reputantur, palam et publice, et quod ſic fuit, et eſt verum. Item hic dat de notoriis notoriorum ſignis, manibus et habitationibus eorundem, prout fuit, et eſt moris et ſtyli.

Quare petit Procurator prædictus, quo ſupra nomine per vos venerabilem Dominum Præpoſitum Judicem & Commiſſarium ſupradictum, donationem, unionem & incorporationem prædictas, ac quoad illas omnia & ſingula in præfatis litteris contenta, & inde ſecuta auctoritate Apoſtolica approbari & confirmari, omnesque & ſingulos defectus, ſi qui forſan intervenerunt, in eisdem ſuppleri, nec non eisdem Abbati & Conventui, eorumque ſucceſſoribus perpetuam vicariam dictæ parochialis Eccleſiæ quoties illam vacare contigerit, per Canonicum dicti monaſterii, nunc & pro tempore exiſtentem, ordinem ipſum expreſſe profeſſum, & in ſacerdotio conſtitutum ad curam animarum ejusdem exercendam alias idoneum, & ad ipſorum Abbatis & Conventus, eorumque ſucceſſorum ad nutum amovibilem, communiter ponendi & deputandi, & quoties id expediens videbitur eundem Canonicum ad clauſtrum revocandi & amovendi, aliumque Canonicum idoneum ſimili nutu amovibilem in dictæ Eccleſiæ parochialis Vicarium pro tempore ponendi & deputandi, curamque parochianorum dictæ parochialis Eccleſiæ per ipſum Canonicum regi faciendi, alicujus licentia ſuper hoc minime requiſita, plenam & liberam auctoritate Apoſtolica prædicta facultatem perpetuis temporibus duraturam concedi. Præmiſſa omnia & ſingula tam conjunctim, quam diviſim petit Procurator prædictus, quo ſupra nomine, omnibus melioribus via, modo, jure, cauſa & forma, quibus melius & efficacius poteſt & debet veſtrum benignum officium deſuper humiliter implorando. Subſequentibus vero nonnullis teſtibus ad probandum articulos præſcriptos, productis, admiſſis, juratis, receptis, & diligenter examinatis, atque nonnullis litteris, juribus, & immunitatibus exhibitis judicialiter, atque datis, anno quoque & die, quibus data præſentium ſcribitur, Hainrico Lochbüchler Syndico & Procuratore prælibato, nomine Procuratorio, quo ſupra coram nobis comparente, & per nos iuxta petitionem ſuperius deductam pronuntiari poſtulante. Nos viſis primitus litteris, inſtrumentis, iuribus & immunitatibus, teſtiumque dictis & depoſitionibus, eisque cum maturitate recenſitis, ad noſtram pronuntiationem procedendum duximus & proceſſimus, eamque per ea, quæ vidimus & agnovimus, tulimus in hunc, qui ſequitur modum.

Quia poſt diligentem diſcuſſionem & inquiſitionem mature in præſenti cauſa præhabitas, ſervatis omnibus & ſingulis in huiusmodi cauſis ſervandis, ſecundum Juris Ordinem, ac tenorem Apoſtolicarum litterarum nobis in præſenti negotio transmiſſarum, invenimus narrata in prædictis litteris Apoſtolicis ſufficienter & legitime eſſe probata, unionem quoque

quoque annexionem & incorporationem ſupradictæ Eccleſiæ Abbati & Conventui in Soreth prædictis, ac eorum monaſterio per olim Dominum Hainricum divæ memoriæ Epiſcopum Conſtantienſem factam ex rationabilibus cauſis proceſſiſſe. Idcirco unionem, annexionem, & incorporationem prædictas, omniaque & ſingula, quoad illas in litteris unionis & incorporationis eiusdem quondam Epiſcopi contenta Apoſtolica auctoritate nobis in hac parte commiſſa approbamus & confirmamus, omnesque & ſingulos defectus, ſi qui forſan intervenerunt in eisdem ſupplentes, eisdemque Abbati & Conventui & ſucceſſoribus eorundem perpetuam vicariam dictæ parochialis Eccleſiæ, quoties illam impoſterum vacare contigerit per Canonicum dicti monaſterii, nunc & pro tempore exiſtentem, ordinem ipſum expreſſe Profeſſum, & in ſacerdotio conſtitutum ad curam animarum eiusdem exercendam, alias idoneum, & ad ipſorum Abbatis & Conventus, eorumque ſucceſſorum nutum amovibilem communiter ponendi & deputandi, & quoties id expediens videbitur eundem Canonicum ad clauſtrum revocandi & amovendi, aliumque Canonicum ſimili nutu amovibilem in dictæ parochialis Eccleſiæ Vicarium pro tempore ponendi & deputandi, curamque parochianorum dictæ parochialis Eccleſiæ per ipſum Canonicum regi faciendi, alicuius licentia ſuper hoc minime requiſita plenam & liberam auctoritate Apoſtolica prædicta facultatem perpetuis temporibus duraturam concedimus atque damus: In quorum omnium & ſingulorum fidem & teſtimonium præmiſſorum præſentes noſtras litteras, ſive præſens publicum inſtrumentum huiusmodi noſtram confirmationem, conceſſionem & indulti ſententiam in ſe continentes, ſive continens exinde fieri, & per Notarium publicum, noſtrumque & huius cauſæ coram nobis ſcribam infra ſcriptum ſubſcribi, publicari, & in hæc publica documenta redigi, ſigillique noſtri, quo utimur in cauſis, fecimus & mandavimus, appenſione communiri. Lecta, lata, & in ſcriptis promulgata eſt hæc noſtra ſententia confirmatoria in civitate Conſtantienſi, provinciæ Moguntinæ, & ibi in ambitu Eccleſiæ maioris nobis inibi ad iura reddendum pro tribunali ſedentibus. Sub anno a Nativitate Domini Milleſimo, quadringenteſimo, ſexageſimo quarto. Indictione duodecima, die vero Mercurii, ſexta menſis Junii, hora primarum vel quaſi. Pontificatus Sanctiſſimi in Chriſto Patris & Domini noſtri, Domini Pii Papæ prædicti, anno ſexto. Præſentibus tunc & ibidem Diſcretis Viris, Eberhardo Köſel de Wittennavv, & Conrado Hemmer, alias Bruger, Clericis Conſtant. Diœceſis, teſtibus ad præmiſſa vocatis pariter & requiſitis.

Et ego Joannes Sporer, Clericus Baſilienſis Publicus Sacra Imperiali Auctoritate, & Curiæ Conſtantienſis Collateralis, Reverendique Patris & Domini Domini Conradi Præpoſiti, Judicis & Commiſſarii, ac huiusmodi confirmationis negotii coram eo Notarius, & ſcriba iuratus. Quia dictarum litterarum Apoſtolicarum præſentatione, receptioni, citationi, decreto, reproductioni, ſeu confirmationi, prolationi, indulto, conceſſioni, omnibusque & ſingulis aliis præmiſſis, dum ſic, ut præmittitur per ipſum Reverendum Patrem Dominum Præpoſitum judicem & Commiſſarium, & coram eo fierent & agerentur, una cum teſtibus prænotatis præſens interfui, eaque ſic fieri vidi, & audivi. Idcirco præſens publicum inſtrumentum confeci, & in hanc publicam formam redegi, ſignoque & nomine meis ſolitis & conſuetis hic manu mea propria ſubſcribendo, una cum appenſione Sigilli eiusdem Domini Præpoſiti, Judicis & Commiſſarii pertransfixionem foliorum eorundem de mandato ejusdem conſignavi in fidem & teſtimonium omnium & ſingulorum præmiſſorum, rogatus pariter & requiſitus.

XLIV.

Käyſers Friderici III. Confirmation aller Privilegien und Freyheiten der Abtey Schüſſenriedt, de Anno 1471.

Wir Friderich, von GOttes Gnaden Römiſcher Käyſer, in allen Zeiten Mehrer des Reichs, zu Hungern, Dalmatien, Croatien ꝛc. Künig. Hertzog zu Oeſterreich, zu Steyr, zu Kernten und zu Crain, Herre auf der Windiſchen March, und zu Portenaw, Graffe zu Habſpurg, zu Tyrol, zu Phirt, und zu Kyburg, Marggraffe zu Burgaw, und Landtgraffe im Elſaß. Bekhennen und thuen khundt allermeniglich mit diſem Brieffe. Daß uns die Erſammen, Gaiſtlichen unſer lieben andächtigen Abbt und Convent des Cloſters zu Schüſſenriede Premonſtrater Ordens, durch ihr erbar Botſchafft demüetigklich haben biten laſſen, daß wür ihn, und demſelben ihrem Gottshauß alle und jegliche ihre Gnad, Freyhait, Recht, Brieffe, Privilegia, Handveſten und Begabungen, und darzue ihr alt guet Gewonhait und Herkhummen, die ihren Vordern und ihne von unſern Vorfahren am Reiche, Römiſchen Käyſern und Künigen löbl. Gedächtnuß und uns, auch andern Fürſten und Herren gegeben, und wür ihn

in unsern Künigklichen Würden vernewet, confirmirt und bestet heten, nach laut unsers Künigklichen Confirmation-Briefs darüber ausgegangen, deß gläublich Transsumpt und Vidimus wür gesechen haben, jetzo als Römischer Käyser zu vernewen, confirmieren und zu bestetten, gnädigklich gerhueten; Daß haben wür angesechen ihr demüetig zimblich Bete, auch den löblichen Gottsdienst, so in dem gemelten Gottshauß täglichen volbracht würdet, und haben darumb mit wohlbedachtem Mueth, guetem Rath und rechter Wissen denselben Abbt, Convent und ihrn Nachkhummen des Gottshauß Schüssenriedt alle und jegliche ihre Gnad, Freyhait, Recht, Privilegia, Brieffe, Handtvesten und Begabungen, und darzu ihr alt guet Gewonhait und Herkhummen, so ihne von den genandten unsern Vorfahren am Reich, Römischen Käysern, Künigen, uns, und andern Fürsten und Herrn gegeben sind, die sy redlich erworben und herbracht haben, in allen ihren Innhaltungen, Puncten, Artickhlen, Mainungen und Begreiffungen, wie die von Wort zu Wort lauten und begriffen sein, als Römischer Käyser gnädigklich ernewet, confirmiert und bestätet, vernewen, confirmieren und besteten ihne die auch also von Römischer Käyserlicher Macht, Vollkhummenheit wissentlich in Krafft diß Briefs, und mainen, setzen und wöllen, daß die nu fürbasser alle kräfftig sein und stet bleiben, und daß auch die genandten Abbt, Convent und ihr Nachkhummen, der an allen Enden, nach ihrn und ihrs Gottshauß Nothurfften genüessen und gebrauchen sollen und mügen von allermeniglich ungehindert. Und gebieten darumb allen und jeglichen Fürsten, Gaistlichen und Weltlichen, Grafen, Freyen, Herrn, Rittern, Knechten, Haubtleuthen, Ambtleuthen, Vögten, Pflegern, Verweseren, Schulthaissen, Burgermaistern, Richtern, Räthen, Burgern und Gemeinden, und sunst allen andern unsern und des Reichs Underthanen und Getrewen, in was Würden, States oder Wesens die seind, ernstlich und vestigklich mit disem Brieffe, daß sy, die egenanten Abbt, Convent, Gottshauß und ihr Nachkhummen, an den oberhüerten ihren Gnaden, Freyhaiten, Rechten, Brieffen, Privilegien, Handtvesten, Begabungen, gueten Gewonhaiten, alten Herkhummen, und diß unser Käyserlichen Confirmation und Bestetigung nicht hindern, noch irren, noch deß jemandt zu thuen gestatten, in dehein Weise, sunder sy dabey von unsern und des Hayligen Reichs wegen getrewlichen hand haben, schützen, schirmen, und gerhueiglich dabey beleiben lassen, als lieb einem jeden sey unser und des Reichs schwere Ungnad, und Verliessung einer Pene, nämblich dreißig Marckh lötigs Goldes, die ein jeglicher, so offt er freffentlich hiewider thete, halb in unser und des Reichs Cammer, und den andern halben Thaill dem genanten Abbt Convent und ihren Nachkhummen unabläßlich zu bezahlen verfallen sein soll, zu vermeiden, mit Urkhundt diß Briefs, besigelt mit unserm Käyserlichen Mayestät anhangendem Innsigel. Geben zu Regenspurg am Erich-Tag, nach Sant Jacobs des Hayligen Mehrern zwölff Boten Tag. Nach Christi Geburde vierzechen hundert, und im ain und sibenzigisten, unserer Reiche, deß Römischen im zway und dreißigisten, deß Käyserthumbs im zwainzigisten, und des Hungarischen im drey zehendten Jahren.

Ad mandatum proprium Domini Imperatoris.

XLV.

Kauff-Brief, vermög dessen Herr Georg, Truchsäß zu Waldtburg der Abtey Schüssenriedt die Burg und Dorff zu Michaelwineden, samt allen Herrlichkeiten und Gerechtsamen an Leuten und Gütern, ingleichen zwey Weyer am Oster-Holtz, den Rötelweyer, zwo Fisch-Gruben, das Oster-Holtz, das Tann-Holtz, den Ychenbüchel, und andere Stücke mehr verkaufft, de Anno 1479.

Ich Jerg Truchsäß zu Waldtburg ꝛc. Bekhen offentlich mit dem Brieffe, und thuen khundt allen den, die disem Brieff immer sechent, lesent oder hörent lesen, daß ich mit wohlbedachtem Sünn und Mueth eines steten, ewigen, unabgehenden, immerwehrenden Kauffs, als sollichs jetzo und hiernach vor allen Lüthen, Richtern und Gerichten und allenthalben gantz Krafft und Macht hat, haben soll und mag in allweeg, verkaufft und zu kauffen geben hab den Ehrwürdigen und gaistlichen Herrn Petern Abbte, und gantzem Convent des Gottshauß zu Schüssenriedt und allen ihrn Nachkhummen am Gotshauß, und gib ihnen auch jetzo mit rechter Wissen in Krafft diß Briefs: Nämblich die Burg, und das Dorff Wineden mit aller Herrligkheiten, Gewaltsamme, Vogtye, Ehehefftinen, Zünsen, Güthen, und Zugehörden, als hie nach gar luter begriffen ist. Item am ersten die Burg zu Wineden, Baumgarten, Krautgarten, Buw, Wißmad und Byfäng, so darzu gehören, hat Hannß Syler die zwen Thaill, und der Hannß Würth zu der Täfferin den drit Thaill des Burgbaws. Item die nachgeschriben Lüth nnd Gueth. Item Michael Merkhen Gueth, ihn und sein Wib. Item Peter Schmidts Gueth, was der Peter Gerungs und die Schmidtin, mit ihr Zugehördt. Item Hannsen Mayer Gueth ihn und sin Wib. Item Peter Englers Gueth, Elsen Sylerin sin Wib. Item Haintzen Seltenreichs Gueth. Item Hannsen Schuechen Gueth, ihn allein. Item Caspar Rothen Gueth, ihn allein. Item Jäkhen Otten zway Güether, Elsa Wölchin sin Wib. Item Clausen Werthers Gueth, ihn allein. Item Hannß Schell ein Soldhuß. Item Peter Kentlers Gueth, ihn und Ursula sin Wib. Item Hannsen Jäkhen des Jungen zway Güether, ihn und sin Wib. Item die Mühlin mit ihrer Zugehördt. Item Hannsen von Hangnows Gueth. Item Hannß Syler, und fida sin Wib aigen. Item Clausen Mentelis Gueth; Item die Badstuben. Item Clausen Lutzen Gueth. Item Hannsen Rüthers Gueth. Catharina Schuechin, und Barbara ihr Tochter. Item Steffen Jäthlin Gueth, und Elsa Haylligerin sin Wib. Item Steffen von Hangnow zway Güether. Item Jossen Halders Gueth ihn allein. Item Michel Meßmers Gueth. Item Hainrich Caspars Gueth, ihn allein. Item Hannsen Beutels Gueth ihn allain. Item Cuentzen Pitels Gueth ihn allein. Item Jergen Guggers Gueth, ihn und Magdalena sin Weib. Item Bartholome Schuechen Gueth ihn allein. Item des Jungen Hannsen Bürkhlins Gueth, ihn und sine Kind. Item Bürkhen Gueth. Item Hansen Diepoldts Gueth und Ursula Guggerin sin Wib Item Hannsen Kochs Huß und Gueth. Anna Schlayin und Neff ihr Tochter. Item Hannsen Heins Akher. Item Hannsen Herrmans Gueth, ihn und sin Wib Magdalena. It. Hannsen Jägers Gueth zu Linatwiler. Item Hannsen Seltenrichs Gueth zu Linatwiler, git ein Vogtrecht. Item der Haillgen Gueth darauff Ulrich Gebhart uffsitzet, git ein Vogthuen, ihn allein. Item die Gemeindt zu Wineden geben jährlich viertzig Pfund Haller für Dienst, oder sye sollen die Dienst thuen, welliches ihr Herr will. Item Michl Bendels Gueth zu Hagnow. Item des Rötelweyer Akher, genant der Hürten-Akher. Item das Rinder Huß. Item den Hürten-Stab. Item die aigen Lüth, die gen Wineden gehören, usserhalb der vorgeschriben Güether. It. Briden und Nessen Bonerin zu Lippenschwiler. Elsen Sylerin zu Humrathsriedt, Ursulen Sylerin zu Hunderwiler, Anna Sylerin die Alt, Lentzen Rothem zum Löchlins, Elsen Casparin zu Ingoltingen, Peter und Hannsen Merkhen zu Braunenweiller, Steffen und Bartholome Gebrüeder die Merkhen sind noch ledig, Elsen Merkhin zu Wineden, Elsen Halderin Thonis Wib, Contzen Thonin zu Eberspach, Clausen Kentler zu Hummerathsriedt, Clausen Kentlern und Anna sin Wib zu Wineden, Anna Synänne, Hannsen Englern und Elsen Kellerin sin Wib, Michl Englern und Gretha Warterin und ihre Kind. Item den Weyer bi der Burg. Item die zwen Weyer zu Lenaten Wiler. Item der Weyer genandt des Schuechmachers Weyer. Item die zwen Weyer im Osterholtz. Item dem Rötelin Weyer, und zwo Fischgrueben. Item das Gericht zu Wineden. Item die Wäld mit Nammen das Osterholtz, das Bürkhach mit den uffgethonen Aekhern, das Thann, den Ychenbüchel und uff der Wildenburg, und das Volkhenloch, und der Artzet, als vil des alles ist, und die Weitraithenen, die Riedter und Viehwaiden. Item die Weyer-Stall, so darin gelegen sind was dann zu der genandten Burg gehört, und die Höltzer, die in das aigen Gueth zu Hagnow gehören, und gemeinlich mit aller Zugehördt, Lüthe und Guethe, es sye an Hüsern, an Städlen, an Hoffraithinen, an Hofstätten, an Burg, an Burgstall, an Gärten, an Aekher, an Byfängen, an Mühlinen, an Mühl-Städeren, an Weyer, an Wisen, an Höltzern, an Holtzmarkhen, an Feld, an Owen, an Werden, an Tratt, an Weeg, an Steeg, an Wunn, an Waid, an Wasser, an Wasser-Flüssen, an Zwing, an Bännen, an Vogtyen, an Diensten, an Fählen, an Gelässen, an Gerichten, und gemeinlich mit aller Ehehafften und Zugehörde. Wie daß alles von dem würdigen Gottshuß Altschausen an minen Herrn Vater seeligen, und mich khummen ist, und wür daß untzher inngehabt, herbracht und genossen hand, und innsunder, daß min Herr Vater seel. und ich unts her das Dorff Wineden mit Gerichten, Zwingen und Bännen inngehabt hand, daß kein Landtvogt, kein Obrigkait, der hochen Gericht im Etter zu Wineden nit gebrucht hat, sunder ich nach Abgang mines Herrn Vaters seel. Todtschläg im Etter zu Wineden geschechen, gebüesset und gestrafft han, unverhinderet und ungesumbt eines Landtvogts und menigklichen, und wie das alles gehaissen, und wo daß gelegen ist und darzu den Hoff den jetz Clauß Warter buwet gült jährlich acht Schöffel Vessen, vier Schöffel Haber, zway Pfund Haller, und sechs Hüener; und das Güethlin genandt, Cuntzen Motzen Güethlin, gülth jährlich ein Malter Roggen, ein Schöffel Haber, siben Schilling Heller, und zway Huen; Item des Meßner Lechen siben Schilling Haller, hundert und zwaintzig Ayer, auch mit allen ihren Zugehörden, gar nichtzig ußgenummen, noch hindan gesetzt, dann allein ußgenummen, daß uß dem letst genandten Güethlin jährlich gat, und gehn soll sechs Schilling Haller an die Kirchen zu Wineden, alles für frey, ledig, unansprechig, aigen, als auch solliches alles frey, ledig, unansprechig aigen haist und ist. Und ist der Kauff beschechen von neun thausent, fünff hundert Rheinischer gueter Guldin an Gold und schwer gnueg, an der geschwornen Gold Wag zu Ulme: der ich also par von ihnen gewerth und bezalt bin, und in minen scheinbaren Nutz und Frummen bewendt,

bewendt, und bekhert seind, mehrern mainen Schaden darmit abzustellen, und umb daß sullen und mögen sy, und ihr Nachkhumben, die obgenandte Burg und Dorff Wineden, Lüth und Gueth, mit aller Zugehördt, wie obstat, nun fürohin immer ewigklich innhaben, nutzen und niessen, mit besetzen und entsetzen, und mit gantzer Gewaltsamme, als ander ihr aigen Gueth, und in aller Maß, Wiß und Form, als min Herr Vater seeliger, und ich das bißher inngehabt, herbracht und genossen haben, und von den benandten von Altschausen an uns khummen ist, ohne mein, meiner Erben und meniglich von unsertwegen Sumbnuß, Inträg und Widerred, wan ich mich sollicher Burg, Dorff, Leuth und Gueth, aller und aller ihr Zugehörde gantz verzigen hab, und verziche mich aller jetzo wissentlich für mich und min Erben in Krafft diß Briefs, in der bemelten Abbte Peters und sins Convents und aller ihrer Nachkhummen an Gottshuß handen, und Gewaltsame, also das weder ich noch mine Erben noch niemandt von unsertwegen sye noch ihro Nachkhummen, noch niemandt von ihretwegen, nun fürohin immer ewigklich an den obgenandten Stukhen, Lüthen und Güethen allensambt und ihren Zugehördten nit hindern noch irren sollen noch mögen, noch schaffen gethon werden, besunder kein Ansprach zu dem allem, noch zu keinen sinen Zugehörden nimmermehr haben, noch gewinnen sollen noch mögen, weder mit Gericht, Gaistlichen noch Weltlichen, noch ohne Gericht, und gemeinlich mit debeinen Sachen, darmit ich ald meine Erben ihnen ald ihren Nachkhummen an den obgemelten Stukhen allen sambt, oder ihr einem insunder Schaden thun möchten in keinen Weeg ungeverlich. Und daruff hab ihnen den Kauff-Brieffe, so ich von den obgenandten von Altschausen um die obgenandten Güether gehabt han, und darzu alle und ieglich Brieff, so dann die obgenanten Güether, ihr eins oder mehr berhüern, oder die ihn darnach schaden, oder Inträg bringen, oder beren möchten, gäntzlich und gar zue ihren Handen geben und übergeben. Also das sye und ihr Nachkhummen, der fürohin gebruchen und geniessen sollen und mügen gegen menigklichen, wa sye der nothürfftig sind, oder werden. Wer auch ob in künfftigen Ziten dehein Brieff funden, oder uffgezogen wurden, die zu den obgenandten Burg, Dorff, Lüthen und Güether gehörten, die ihnen dehainen Schaden, Hindernuß, oder Innträg bringen oder beren möchten, und die ich ihnen ohngefehrlich nit übergeben hete, die sollen doch hinfür allesamment, mein und meiner Erben halb, gantz krafftloß, todt und abhaissen, und sin, und sollen und mügen ihnen und ihren Nachkhummen an den vorgeschribnen Stukhen allensamen, und jeglichen besundern debeinen Schaden bringen noch beren in keinen Weeg ungeverlich: Auch syen ich und min Erben der obgenanten Abbt, und Convent und ihr Nachkhummen uff disen Kauff, und alle Stukh hierin begriffen recht gewehren, ihnen den Kauff, und alle Stukh hierin begriffen, ze fertigen für menigklichs Irrung und Ansprach, gaistlicher und weltlicher Leüthen, Richtern und Gerichten, nach aigens Recht, nach Landts-Recht und nach dem Rechten, nemblich die nechsten zehen Jahren, und ein Tag nach Datum diß Briefs, allerschierist nach ein ander khünfftig gar und gäntzlich ohne allen ihren Schaden. Es ist auch insunderhait hierin bedingt und beredt worden, daß die obgenandten Abbt und Convent, und all ihr Nachkhummen die arme Lüthe zu Wineden, wie vil der ist, by den Güether, die min Herr Vater seelig und ich ihnen geliehen hand, und nach lut ihrer Brieff bleiben lassen sollen, und wann die Gueth ledig werden, so hand sye dann Gewalt die zu verliehen, und damit handlen, lassen und thuen nach ihrem Willen und Gefallen von menigklichen unverhinderet, und daß zu gueter Sicherhait, so hab ich ihnen und ihren Nachkhummen zu mir und meiner Erben zu rechten gewehren gegeben und gesetzt den Edlen Herrn Johannsen Truchsässen zu Waldtburg, Landtvogt ꝛc. minen lieben Vettern, also und mit der Beschaidenhait, welliche Infähl, Irrung oder Ansprach, Intrag, oder Hindernuß, ihn oder ihrn Nachkhummen, an den obgeschriben Stukhen, ihr ainem oder mehr, oder sinem Zugehörden beschech, oder widerfüehre, es were von gaistlichen oder weltlichen Lüthen, Richtern oder Gerichten, oder von wem das beschech, das alles sollen und wöllen ich der genandt Gewehr, oder unser Erben ihnen und ihren Nachkhummen versprechen, verstan, vertretten, und ihnen solliches alles, oder als vil ihnen des ansprechig wer, oder würde, mit allen Stukhen und Zugehörden aller Ding ledig, richtig und unansprechig machen, als offt solliches nothürfftig wurde, nach dem Rechten, und in der Wise, als obgeschriben ist, ohne allen ihrn Schaden: Oder aber sy, ihr Nachkhummen, und all ihr Helffer heten darnach vollen Gewalt und guet Recht, mich den Gewehren und unser Erben gemeinlich oder sunderlich, welliches ihnen allerbest füeget, darumb anzugreiffen, zu nöthen, zu pfenden, an allen unnsern ligenden und fahrenden Leuthen und Güeten, mit Gericht Gaistlichen oder Weltlichen, oder ohne Gericht, in Stätten, in Dörffern, uff Wasser, uff dem Lande, und allenthalben, wo sy die ankhummen kündten oder mögen, und ihn allerbest füeget, je so vil, lang, offt und gnueg, untz ihn alles daß, daran sye Mangel, Gebrechen, oder Innträg gehabt heten, mit sambt allem Kosten, darauff gegangen, gäntzlich ußgericht, bekhert, richtig, ohnansprechig, ledig und loß gemacht worden sind, nach aigens Recht, nach Landtsrecht, und nach dem Rechten, wie obgeschriben stat, gar und gäntzlich, ohne allen ihren Schaden, ungeverlich. Vor dem allem mich, den Gewehren und unser Erben, noch dehein unser Lüth noch Gueth, ligendts noch fahrendts nicht befriden, schürmen, helffen, noch bedekhen soll noch mag, dehain Päbstlich, Käyserlich, noch Künigklich Gewalt, Gebott, Gelait, Freyhait, Gnad noch Recht, Burgrecht, Stattrecht, Landtsrecht, noch sust dehain Recht, geschribens oder ungeschribens, dehain Verainung, Pündtnuß, noch Gesellschafft der Fürsten, der Herrn, der Statt, noch des Landts, noch sust dehainerlay ander Sach schürmen, Uffsätz, Fund, noch Gefert, so jeman zu Schürm finden, fürwenden, uffziechen oder erdenkhen kan oder mag in keinen Weg. Doch ist in dem allem ausgedingt und merkhlich hindan gesetzt, die Vogtey zu Hagnow, die ihn Her Hildebrand Wielin vormahlen auch ausgedingt hat, die in disen Kauff nit gehört, alle Argliſt und Geferde hierin gantz ausgelassen, und hindann gesetzt. Ich und min Erben sollen auch den obgenandten Gewehren und sin Erben von diser Gewehrschafft ledigen und lösen, ohne allen ihren Kosten und Schaden. Ich Johannes, Truchsäß zu Waldtburg, Landtvogt ꝛc. Bekhenn diser Gewehrschafft, und alles des, so von mir und meinen Erben an disem Brieff geschriben stat, wil auch das halten und dem Nachkhummen getrewlich ohne alle Geverde. Und des alles zu wahrem, vesten, Urkhunde, steter und ewiger Sicherhait, so haben wir obgenanten Jerg Truchsäß, Verkäuffer, und Johannes Truchsäß Gewehr, unser aigen Innsigel für uns und unser Erben offentlich thuen lassen henkhen an disen Brief, und wer, ob der Innsigel eins, oder mehr ungeverlich zerbrechen wurden, mißkhert, oder nit daran gehenkht, oder ab dem Brieff sust dehainerlay Schad, oder Gebrechen zufiele, oder beschech, von Wasser, von Feur, oder von wellichen Sachen sich das füegte, oder ob daran dehein gebresten wär an Buchstaben, an Sillaben, an Geschäfft, oder an Worten ungeverlich, noch dehain ander Sach, noch Stukh, oder Zufähl, besunder soll ihnen, noch dem Brieff, deheinen Schaden, Kummer, noch Gebresten bringen noch beren an deheinen Stätten noch in keinen Weeg, alle die Wyle das Insigel eins, oder mehr gantz daran ist; geben am Donnerstag, nechst vor dem hayligen Palmtag, von Christs Geburth vierzechen hundert, sibenzig und im neunten Jahren.

XLVI.

Verzicht-Brieff, worinn Herr Georg Truchsäß von Waldburg allem seinem Rechte auf Michaelwineden renunciiret, **die Unterthanen, ihrer Eyde und Pflicht erlassen, und solche an die Abtey Schüssenriedt gewiesen,** de Anno 1479.

Ich Georg Truchsäß zu Waldtburg ꝛc. Entbiet Amman und Richter, und gantzer Gemeindt zu Wineden, Manns-Personen die zu ihrn Vogtbaren Jahren khummen sind, mein günstigen Grueß zuevor, und füege euch zu wissen: Als ich dann Burg und Dorff Wineden mit aller Zugehörung, Lüth und Gueth den Ehrwürdigen und gaistlichen Herrn, Petern, Abbte und Convent zu Schüssenriedt, und allen ihrn Nachkhummen am Gottshauß zu kauffen gegeben han, mit mehrerm Innhalt des Kauff-Briefs, den ich ihnen darumb geben han, und ihr mir und min Erben vormahlen Huldigung gethon, und geschworen hand, der aigen Mann, als der aigen Mann, der Vogtmann, als der Vogtmann, der Hindersäß als der Hindersäß, und der Inwohner, als der Inwohner, und jeglicher in seinem Wesen, und ewer Ayde und Pflicht unts her inngehebt hann ꝛc. Derselben Ayde und Verpflicht sage und lasse ich euch alle, gemeinlich und jeden insunder mit disem offen Brieff, quit, ledig und loß, also und in der Gestalt, daß ihr nach sollichem erlassen den obgenanten Abbte und Convent und allen ihren Nachkhummen am Gottshaus Schüssenriedt Gelübt, Ayde und Huldigung schweren, und tuge, getrew, gehorsamb, gewertig, und alles daß verpflicht sin sollen, der aigen Maß als aigen Mann, der Vogtmann, als der Vogtmann, der Hindersäß als der Hindersäß, und der Inwohner als der Inwohner, und jeglicher, als er daß by sinem geschwornen Ayd und Pflichten schuldig ist, und insunderhait ihrn Nutz zu fürderen, und Schaden zu wenden, nach eweerem bestem Vermögen; alles getrewlich und ungeverlich. Und des zu wahrem Urkhundt han ich mein aigen Innsigel öffentlich thuen lassen henkhen an disen Brieff, der geben ist am Donstag in der Osterwuchen von Christs Geburth, vierzechen hundert, sibenzig und im neunten Jahren.

XLVII.

Käysers Friderici III. Privilegium Exemtionis **vor Land- und andern frembden ausländischen Gerichten, so er der Abtey Schüssenriedt im Jahr** 1487. **ertheilet.**

Wir Friderich, von GOtes Gnaden Römischer Käyser, zu allen Zeiten Mehrer des Reichs, zu Hungern, Dalmatien, Croatien ꝛc. König, Hertzog zu Oesterreich zu Steyr, zu Kernten, und zu Crain, Herre uff der Windischen Markh, und zu Portenaw, Graffe zu Habspurg, zu Tyrol, zu Phirt und zu Kyburg, Marggraffe zu Burgaw, und Landtgraffe im Elsaß. Be-

khennen offentlich mit disem Brieffe, und thuen khundt allermenigklich, daß wür um der getrewen Dienst willen, so uns und dem Haylligen Reiche der Ehrsamb unser lieber andächtiger Heinrich Abbt des Gottshauses Schüssenriedt gethon hat, und hinfür in künfftig Zeit, wohl thuen mag und soll, demselben Abbt Hainrichen, seinem Convent und Gottshauß zu Schüssenriedt, dise sunder Gnad und Freyhait gethan und gegeben haben, thuen und geben ihne die von Römischer Käyserlicher Macht, Vollkhummenheit, wissentlich in Krafft diß Brieffs, also daß nu hinfür sy, ihr Diener, aigen Leuth, Hindersässen und Underthanen, Mann und Frawen, wo und wellichen Enden die gesessen sein, durch iemandt, wer der, oder um was Sachen daß were, an keinem Landt-Gericht, Westuelisch, noch einig ander Gericht nicht fürgenummen, gehaischen, geladen, noch daselbst beklagt, noch wider sy, ihr Leib, Haab und Gueth gericht, geacht, geurthailt, procedirt, noch vollfahren werden solt in dehein Wise, sunder wer zu ihnen, oder ihr jedem insunderhait Klagspruch, oder Anforderung hete, oder gewunne, wer der, oder worumb daß were, niemandt, noch nichts ausgenummen, daß der oder dieselben das Recht darumb gegen ihne ohn alles Mitel allein an den Enden und in den Gerichten, dahin sy gehören, und darinnen sy gesessen seind, und sunst niendert anderstwo suechen und nemmen, dahin sy auch ein jeder Richter uff der genandten Abbts und Convents Abforderung zu Recht weisen soll. Es were dann, daß den Klägeren uff ihr Anrueffen das Recht an den Enden käntlich versagt, oder gefährlichen verzogen wurde. Der oder dieselben mögen alsdann daß Recht gegen ihne suechen an den Enden und Gerichten, da ihnen daß füeglich ist, und sich gebüret. Wo aber darüber die genandten Abbt und Convent, ihr Diener, Aigenleuth, Hindersassen und Underthan an einich ander Landt-Gericht Westuelisch, oder ander Gericht fürgenummen gehaischen, geladen, daselbst beklagt, oder wider sy, ihr Leib, Hab oder Gueth gericht, geacht, geurthailt, oder procedirt wurde, in was Schein das beschehe, das alles und jedes soll gantz krafftloß, unpündtig und untüglich, und den fürgeladten an ihren Leiben, Ehren, Haaben und Güethern unvergriffenlich, und unschädlich sein, noch ihne gantz keinen Schaden bringen in kein Weise, dann wür das alles und jedes besunder, jetz alsdann, und dann als jetzo gäntzlich auffheben, vernichten und abthuen aus obgemelter Röm. Käys. Macht, Volkhummenhait, wissentlich in Krafft diß Briefs. Und gebieten darauff allen und jeglichen unsern und des Hayl. Reichs Churfürsten, Fürsten, Gaistlichen und Weltlichen, Prälathen, Graffen, Freyen, Herrn, Rittern, Knechten, Haubtleuthen, Vitzthumben, Vögten, Pflegern, Verweseren, Ambtleuthen, Schulthaissen, Burgermaistern, Landt-Richtern, Richtern, Räthen, Burgern und Gemeinden, und sunst allen andern unseren und des Reichs Underthonen und Getrewen in was Würden, States oder Wesens die sein, ernstlich mit disem Brieffe und wöllen, daß sy die obgenandten Abbt und Convent, auch ihre Diener, aigen Leuth, Hindersässen und Underthonen, Mann und Frawen, an disen unsern Käyserl. Gnaden und Freyhaiten nicht hindern noch irren, sunder sy die in obgeschribner Massen gerhueiglich gebrauchen, geniessen, und gäntzlich dabey beleiben lassen, und hie wider nit thuen, noch jemandts zu thuen gestatten in dehein Weise, als lieb einem jeglichen sey, unser und des Reichs schwere Ungnad, und darzu ein Pene, nemblich vierzig Markh lötigs Goldes zu vermeiden, die ein jeder, so offt er freffenlich hiewider thete, uns halb in unser und Reichs Cammer, und den anderen halben Thaille, den obgenandten Abbt und Convent, und ihren Nachkhummen, unabläßlich zu bezahlen verfallen sein soll. Mit Urkhundt diß Briefs besigelt mit unserm Käys. Maj. anhangendem Innsigel. Geben zu Nürrenberg am sechzechendten Tag deß Monaths Julii, nach Christi Geburde vierzechen hundert und im siben und achtzigisten, unser Reiche des Röm. im acht und vierzigisten, des Käyserthumbs im sechs und dreißigisten, und des Hungerischen im neun und zwainzigisten Jahren.

XLIIX.

Ejusdem Mandatum an den Land-Vogt in Schwaben, daß er die Abtey Schüssenriedt an ihren Privilegio Exemtionis vor auswärtigen Gerichten nicht hindern, noch sie selbtgem zuwider kräncken solle, nebst der Stadt Bibrach Vidimus darüber, de Anno 1492.

WUr Burgermaister und Rath der Statt Bibrach bekhennen offennlich mit disem Transsumpt und Vidimus, und thuen khundt allermenigklich das der Ehrwürdig und gaistliche Herre, Herre Hainrich, Abbte des Gottshauß Schüssenriedt Prämonstratenser Ordens, im Costantzer Bistumb gelegen, unser lieber Herr, uns durch sein ehrsamb Bothschafft hat fürbringen lassen, ein des Allerdurchleuchtigisten, Großmächtigisten Fürsten und Herrn, Herrn Friderichs, Römischen Käysers ꝛc. unsers allergnädigisten Herrn, Käyserlich Mandat und Gebots-Brieff begert, daß vor uns zu verlesen, das geschach, wiset von Wort zu Wort, wie hernach geschriben stat:

Wür Friderich von GOttes Gnaden, Röm. Käyser, zu allen Zeiten Mehrer des Reichs, zu Hungern, Dalmatien, Croatien ꝛc. Künig, Hertzog zu Oesterreich, zu Steyr ꝛc. Entbieten dem Edlen Johannsen Graffen zu Sunnenberg, unserem und des Reichs Landt-Vogt in Schwaben und lieben Getrewen unser Gnad und alles Guet. Edler, lieber Getrewer, uns hat der Ehrsamb unser lieber Andächtiger, Hainrich, Abbte des Gotteshauß Schüssenriedt, von sein und seins Convents wegen daselbs, fürbracht, wie wohl ihr Vordern sy und des berhüert Gottshauß mit ihren zugehörigen Lüthen und Güethern von weyllandt unsern Vorfahrern, uns und dem Haylligen Reich in unser und des Reichs sunder Gnad, Vorspruch, Schutz und Schirm genummen, und mit sunderen Gnaden und Freyhaiten versehen sein, das sy, ihr Diener, aigen Lüth, Hindersässen und Underthonen, Mann und Frawen, an dehainen eusseren, noch frömbden Gerichten nit fürgehaischen, beklagt, noch daselbst wider sy gericht, geurthailt, noch procediret werden soll, und sy die solliches genuegsamblich verkhündt und zu wissen gethon, auch Recht von den ihren niemandt, der daß, als sich gebüert, ersuecht, versaget, noch gefehrlich verzogen, so solltest du doch darüber, und wider alt Herkhummen und Billigkhait, durch dich selbst, und die Deinen, dieselben, ihr und ihrs Gottshauß arm Leuth und Underthonen, under die berhüert Landt-Vogtey, darein sy nit gehören, zu ziehen, und mit ungewöhnlichen Gebotten, Verbotten, Beschauwung ihrer Mühl, Maß und Messen, Schatzungen, und in ander Weeg beschweren, und deßhalben zu Glübden, Ayden und Verschreibungen zu dringen, und an frömbden Gerichten fürzunemmen, und daselbst im Rechten wider sy zu handlen, und procedieren understehn, daß ihnen und den ihren an den obgerhüerten ihren Gnaden und Freyhaiten zu Verletzung und merkhlichen Schaden raicht, und zugeduldten unleidenlich sey: Und uns darauff demüetiglich angerueffen und gebeten, sy hierin gnädiglich zu fürsechen. Und wann nun sollich Handlung, wo die berhüerter Massen beschechen, als du selbst verstehest, unzimblich weren, uns auch als Römischen Käyser, obristen Vogt und Beschirmer des vermeldten Gottshauß, die genanten Abbt und Convent by demselben ihrn Gnaden und Freyhaiten und Billichhait zu handthaben gebürt, demnach gebieten wür dir von Römischer Käyserl. Macht ernstlich und wöllen, daß du das vorbestimbt dein unzimblich Vornemmen, gegen dem gemeltem Abbt, Convent und den ihren ohn verzichen abstellest, die berhüerten arm Lüth ihrer Gelübt, Aydt und Verschribung ledig zellest, ihnen ihr abgetrungen Meß- und Schatzgelt ohn Entgeltnuß widergebest und einantwurtest, und sy hinfür mit Gebotten, Verbotten, Gericht, Zwängen, noch in ander Wege, wider alt Herkhummen und Billigkeit nit dringest, noch beschwerest, noch diß jemandt von deinen wegen zu thuen gestatest, sunder dich um die Spruch und Vorderung, was du und die Deinen, der zu ihnen gemeinlich oder sunderlich zu haben, und zu erlassen, nit vermainest, Rechts nemblich, gegen den egenanten Abbt und Convent, vor unser, als ewer baider rechten Herrn und ordenlichen Richter, und gegen ihrn armen Lüthen und Zugehörigen, an den Gerichten, darein sy gehören, bringen lassest, darzu wür ihr mächtig, und willig sein, euch deß uff ewer gebürlich Erfordern fürderlich gegen ihne zu verhelffen, und hierinne nit ungehorsamb erscheinest, dardurch deßhalben fernerer Handlung nit noth werde; daran thuest du unser ernstlich Mainung, dann wo du daß nit thetest, wurden wür geursachet, dieselben arm Lüth, uß unser Käyserlichen Oberkheit und Gewaltsamb hierin zu versehen: darnach wisse dich zu richten. Geben zu Lintz, am achtzechendten Tag des Monaths Junii, nach Christi Geburt, vierzechen hundert und im zwayund neunzigisten. Unsers Käyserthumbs im ein und vierzigisten Jahren. Und stat unden uff Spatium sollichen Käyserlichen Mandats- und Geburts-Brieff geschriben:

Ad Mandatum Domini Imperatoris.

Und daß vorgeschriben der Käyserlich Großmächtigkeit Mandat verlesen ward, von des gemelten unsers Herrn von Schüssenriedt Botschafft darauff geredt, wie dem ietzgestimbten unsern Herrn von Schüssenriedt sollicher, der Käyserlichen Majestat Mandat, ein gläublich Transsumpt und Vidimus, sich des an etlichen Enden zugebrauchen, nothürfftig were, bat uns flißig unsern Herrn von Schüssenriedt, sollich der Käyserl. Maj. Mandat zu transsumieren und zu vidimieren; wann uns nun unsers Herrn von Schüssenriedt Potschafft beger nit unzimblich geducht hat, nach dem wür der Käys. Majestät Mandat und Gebots-Brieffe aigentlich besechen, und das Pappyr, Innsigel und Geschrifft gerecht, unversehrt, und ohn argwönig, und daß gemelt der Käys. Majest. Mandat und Gebots-Briefe gegen disem Transsumpt und Vidimus verlesen lassen, und die baide ein ander an allen Worten glich hellend funden, so haben wir zu vestem Urkhundt, und wahrer Gezükhnuß unser Statt-Secret Innsigel, doch uns, unserer Statt, und unserer Nachkhummen unschädlich, offentlich lassen henkhen an diß Transsumpt und Vidimus, und daß dem obgenandten unserm Herrn von Schüssenriedt, seiner Botschafft beger nach. Geben uff Freytag vor Sant Marien Magdalenen Tag, nach Christi Geburt thausent, vierhundert, neunzig und zwayJahr.

XLIX.

Ejusdem Declaration über den zwischen dem Landvogt in Schwaben und der Abtey Schüssenriedt, dieser letztern Freyheiten, und Insonderheit des Privilegii Exemtionis von frembden Gerichten halber, entstandenen Streit, de Anno 1492.

WIr Friderich, von GOttes Gnaden, Römischer Käyser, zu allen Zeiten Mehrer des Richs, zu Hungern, Dalmatien, Croatien ꝛc. Künig, Hertzog zu Oesterrich, zu Steyr, zu Kerndten, und zu Crain, Herre auf der Windischen March, und zu Portenaw, Graffe zu Habspurg, zu Tyrol zu Phirt und Kyburg, Marrgraffe zu Burgaw, und Landtgraffe im Elsäß. Bekennen offenlich mit disem Brieffe, und thuen khundt allermengklich. Nach dem unser Vorfahren am Reiche, Römisch Käyser und Künig die Ehrsamen Gaistlichen, unsern Lieb und Andächtigen N. Abbte und Convent unser lieben Frawen Gottshauß zu Schüssenriedt des Ordens von Præmonstrat in Costentzer Bistumb gelegen, mit sambt dernselben Gottshuß, und allen ihren Lüthen, Güethern, und Zugehörungen, in ihren und des Haylligen Reichs sundern Gnad, Verspruch, Schutz und Schirm genummen, sy auch gefreyet, und allen unsern und des Haylligen Reichs, Fürsten, Gaistlichen und Weltlichen, Graffen, Edlen, Rittern, Knechten, Landtvögten, Stätten, Dörffern, und allen andern gegenwertigen und künfftigen bey merkhlichen Penen ernstlich gebotten haben, die jetz genandten Abbt, Convent und Gottshuß noch die ihren von keiner Landtvögten wegen in Ober Schwaben oder mit keiner anderen gestifften oder unrechten Vorderung zu bekhümmern, noch mit keinen Vogt-Gerichten, noch andern an ihren Liben noch Güethern zu betrüeben, sunder sy by sollichem Schutz und Schirm helffen zu hand haben, und wür in Küniglichen und Käyserlichen Würden ihnen solliches alles ernewet, confirmiert, besteth, und daneben mit besundern Gnaden und Freyhaiten löblichen versehen haben, daß sy, ihr Diener aigen Lüth, Hindersässen und Underthanen, an keinen eusern noch frömbden Gerichten nit fürgehaischen, beklagt, noch daselbs wider sy gericht, geurthailt, noch procedirt werden soll; wie denn das derselben unser Vorfahrern und unser Brief darüber ußgegangen, klärlichen begriffen: Und aber als wür bericht, derselben Abbt und Convent und Gottshuß arm Leuth und Underthonen, so ihnen ohn Mitel zugehörig, gerichtbar und underworffen, und bißher in allen Gebotten, Verbotten, und andern gehorsamb und gewertig gewesen, und noch sind, darüber und wider alt Herkhummen und Billichait, durch den Edlen Johannsen Graffen zu Sunnenberg, unsern und Reichs Landtvogt in Schwaben, und lieben Getrewen, und die seinen under dieselb Landtvogtey, darin sy nit gehören sullen, zu ziechen, und mit ungewönlichen Gebotten, Verboten, Satzungen ihrer Mühl, Maß, Messen, Schatzungen, Straffen, Buessen, und in andern Wege zu beschweren, und deßhalben zu Glübden, Ayden und Verschreibungen zu dringen, auch an frömbde Gericht für zu nemmen, und daselbs im Rechten wider sy zu handlen und procedieren, understanden würdet, daß uns als Röm. Käysern, obristen Vogt, und Beschürmeren, zu Handhabung des jetz berüerten Gottshuß Schirm und Freyhaite, so ferre das sollicher massen beschecht, zugestatten nit gebührt, noch gemeindt ist und haben darumb mit wohlbedachtem Muethe, guetem Rathe, und rechter Wissen gesetzt, geordnet, declarirt, und erklärt, setzen, ordnen, declarieren und erkleren auch von Römischer Käyserl. Macht, aigner Bewegknuß, und rechter Wissen, in Krafft diß Briefs, daß die obgenanten Abbt, Convent und Gottshauß zu Schüssenriedt, ihr Nachkhummen, Diener, Hindersässen, Underthonen, aigen und zugehörige Lüth und Güether, by sollichem unser Vorfahren, unsern und des Reichs Schutz, Schirm, Gnaden und Fryhaiten beliben, und sich der nach ihrer Innhalt, wie sich gebürt, freyen, gebrauchen und geniessen, und durch den obbestimbten Landtvogt, sein Nachkhummen, noch jemandt andern, dawider nit getrungen, bekümmeret, noch beschwert werden, noch auch desselben unsers Landtvogt egemelt fürnemmen und Handlung, dawider kein stat haben sollen noch mügen, in dehein Wise: dann wür dieselben Handlung alle und jede, wiewohl die an ihnen selbs krafftloß und ohn pündtig sein, jetzo alsdann, und dann als jetzo, gäntzlich uffheben, abthuen und vernichten von obbestimbter Röm. Käyserl. Macht, Vollkhummenhait wissentlich in Krafft diß Briefs. Ob auch auf jemandts, wer der, oder die weren, ungestüm ansuechen, oder uß Vergessenhait ichts ußgegangen weren, oder noch wurde, daß wider die obberhüerten Schutz, Schirm und Fryhait, und dise unser Käys. Declaration und Erklärung sein möcht, dasselb alles krafftloß zu nicht und untuglich sein, und den gemelten Abbt, Convent und Gottshuß, ihren Nachkhummen, und den ihren gantz keinen Abbruch, Nachthaille, oder Verhinderung bringen sollen. Dieselben unserer Vorfahren, und unserer Schutz und Schirm und Fryheit, auch dise unser Declaration seyen dann von Wort zu Wort darinnen begriffen. Doch in dem allem uns und dem Reiche, unserer Käyserlichen Oberkhait hierinne vorbehalten, und daran unvergriffenlich und unschädlich. Und gebieten darauff allen und jeglichen Churfürsten, Fürsten, Gaistlichen und Weltlichen, Prälathen, Grafen, Freyen Herrn, Rittern, Knechten, Haubtleuthen, Vicethumben, Vögten, Pflegern, Verwesern, Ambtleuthen, Schuldthaissen, Burgermaistern, Richtern, Räthen, Burgern und Gemeinden, und sunst allen anderen, unsern und des Reichs Underthonen, und Getrewen, in was Würden, States, oder Wesens die seind, ernstlich und vestiglich mit disem Brieffe, und wöllen, daß sy die vorgenanten Abbt, Convent, Gottshuß, ihr Nachkhummen, und die ihren bey dem gemelten unser und des Reichs, Schutz, Schirm, Freyhaiten, und diser unserer Käyserlichen Declaration und Erklärung gerhuelich und ohn Irrung beleiben lassen, und sy daran nit irren noch bekhümmern, sunder daß von unserer und des Haylligen Reichs wegen helffen hand haben und behalten, als lieb einem jeglichen sey unser und des Reichs schwere Ungnad, darzu ein Pene, nemblich hundert Marckh lötiges Goldes, zu vermeiden, die ein jeder, so offt er freffenlich hiewider thete, uns halb in unser, und des Reichs Cammeren, und den andern halben Thaille den obgenanten Abbt, Convent, und Gottshuß zu Schüssenriedt, und ihren Nachkhummen daselbs unableßig zu bezahlen verfallen sein soll. Mit Urkhundt diß Briefs, besigelt mit unserm Käyserlichen Majest. anhangenden Innsigel. Geben zu Lintz, am letsten Tag des Monaths Junii, nach Christi Geburthe, vierzechen hundert, und im zway und neunzigisten, unsers Reichs des Römischen im drey und fünffzigisten, des Käyserthumbs im ein und vierzigisten, und des Hungerischen im vier und dreissigisten Jahren.

Ad Mandatum Domini Imperatoris proprium.

L.

Des Röm. Königs Maximiliani I. Confirmation der vorherstehenden Declaration Käysers Friderici III. auch aller und jeder Privilegien und Freyheiten der Abtey Schüssenriedt, de Anno 1498.

WIr Maximilian, von Gottes Gnaden Römischer Künig, zu allen Zeiten Mehrer deß Reichs, zu Hungern, Dalmatien, Croatien ꝛc. Künig, Ertz-Hertzog zu Oesterreich, Hertzog zu Burgundi, zu Loterikh, zu Brabant, zu Steyr, zu Kerndten, zu Crain, zu Lymburg, zu Luxenburg und zu Gheldern, Graffe zu Flandern, zu Habspurg, zu Tyrol, zu Phirt zu Kyburg, zu Arthoys, und zu Burgundi, Pfaltzgraffe zu Hengow, zu Hollandt, zu Seclandt, zu Namur, und zu Zütphen, Marggraffe des Haylligen Römischen Reichs und zu Burgaw, Landtgraffe im Elsäß, Herr zu Frießlandt, auff der Windischen Markh, zu Portenaw, zu Salins und zu Mecheln ꝛc. Bekennen offenlich mit disem Brieff, und thuen khundt aller menigklich, daß uns die Ehrsammen, Gaistlichen unser lieben Andächtigen Abbte und Convent unser lieben Frawen Gottshauses zu Schüssenriedt des Ordens von Præmonstrat im Costantzer Bistumb gelegen, durch ihr erbar Potschafft haben fürbringen lassen gläublich Vidimus eines Briefs von weylandt dem Durchleuchtigisten Fürsten, Herrn Friderichen Römischen Käyser unserm lieben Herrn und Vater, löbl. Gedächtnus ausgegangen, der von Wort zu Worten hernach geschriben stehet, und also lautet. Wür Friderich von GOtes Gnaden Römischer Käyser, zu allen Zeiten Mehrer des Reichs, zu Hungern, Dalmatien, Croatien ꝛc. Künig, Hertzog zu Osterreich, zu Steyr, zu Kernoten und zu Crain, Herre auff der Windischen Markh und zu Portenaw Grafe zu Habspurg ꝛc. ꝛc. (Dises Privilegium ist von Wort zu Wort vorher sub Num. XLIX. enthalten.) Und an Endt; geben zu Lintz am letsten Tag des Monaths Junii, nach Christi Geburth vierzechen hundert und im zway und neunzigisten, unser Reiche des Römischen im drey und funffzigisten, des Käyserthumbs im ain und vierzigisten, und des Hungerischen im vier und dreissigisten Jahren. Und uns darauff demüetigklichen angerueffen und gebeten, daß wür ihnen denselben unsers Herrn und Vaters Declaration-Brieff, und darzu all und jeglich ander ihr und daß jetzbestimbten ihrs Gottshauß Gnad, Freyhaiten, Recht, Brieff, Privilegien, Handtvesten und Begabungen, und auch ihr alt guet Gewonhait und Herkhummen, die ihren Vordern und ihnen von unsern Vorfahren am Reiche Römischen Käysern und Künigen löblicher Gedächtnus gegeben weren, als Römischer Künig zu ernewen, zu confirmieren und zu besteten gnädigklich gerhueten. Des haben wir angesechen, sollich ihr demüetig zimblich Bete, auch den löblichen Gottsdienst, so in dem gemelten Gottshauß täglich volbracht wirt, und darumb mit wohlbedachtem Muethe, guetem Rath und rechter Wissen demselben Abbt, Convent und ihren Nachkhummen des Gottshauß zu Schüssenriedt, den obgeschriben Declaration-Brieff, und darzu alle und ieglich ander ihre Gnad, Freyhaiten, Recht, Brieff, Privilegien, Handtvesten und Begabungen, und auch ihr alt guet Gewonhaiten und Herkhummen, so ihnen von den genanten unsern Vorfahren am Reiche, Römischen Käysern und Künigen uns und andern Fürsten und Herrn gegeben sein in allen ihren Innhaltungen, Puncten, Artikheln, Mainungen und Begreiffungen, wie die von Wort zu Wort lauten und begreiffen als Römischer Künig gnädigklich

digklich ernewet, confirmiert, und bestetet, ernewen, confirmieren und bestetten ihne die auch also von Römischer Künigklicher Macht, Volkhummenhait, wissentlich in Krafft diß Brieffs. Und mainen, setzen und wöllen, daß die nu fürbasser alle und iegliche kräfftig und mächtig sein und bleiben sullen, und das auch die dikh genanten Abbt, Convent, und ihr Nachkhummen, der an allen Enden, nach ihrm und ihrs Gottshauß Nothurfften geniessen und gebrauchen sullen und mügen von allermenigklich ungehindert, und gebieten darauff allen und ieglichen Churfürsten, Fürsten, Gaistlichen und Weltlichen, Prälathen, Graffen, Freyen, Herrn, Rittern, Knechten, Haubtleuthen, Vitzthumben, Vögten, Pflegern, Verwesern, Ambtleuthen, Schulthaissen, Burgermaistern, Richtern, Räthen, Burgern und Gemeinden, und sunst allen andern unsern und des Reichs Underthonen und Getrewen, in was Würden, States oder Wesens die sein, ernstlich und vestigklich mit disem Brieff, daß sy die genandten Abbt, Convent, Gottshauß und ihr Nachkhummen an den obberhüerten Declaration, Erklärungen, Gnaden, Freyhaiten, Rechten, Brieffen, Privilegien, Handtvesten, Begabungen, gueten Gewonhaiten, alten Herkhummen, und diser unser Künigklichen Confirmation und Bestetung nicht hindern, noch irren, noch des iemandt andern zu thuen gestatten, in dehein Weise, sunder sy dabey von unsern und des Haylligen Reichs wegen getrewlichen handhaben, schützen, schirmen, und gerhuelich dabey beleiben lassen, als lieb einem ieden sey, unser und des Reichs schwere Ungnad, und die Penen, in den obbestimbten Brieffen und Privilegien begriffen, und darzu ein sunder Pene, nemblich hundert Markh lötigs Goldes zu vermeiden, die ein ieder, so offt er freffentlich hiewider thete, den halben Thaille in unser und des Reichs Cammer, und den andern halben Thaill den vorgemelten Abbt, Convent und Gottshauß zu Schüssenriedt und ihrn Nachkummen, unabläßlich zu bezahlen verfallen sein soll. Mit Urkhundt diß Brieffs, besigelt mit unserm Künigklichen anhangendem Innsigel. Geben zu Freyburg im Brysgow, am driten Tag des Monaths Aprellen, nach Christi Geburth, vierzehen hundert und im acht und neunzigisten, unserer Reiche des Römischen im dreyzehendten, und des Hungerischen im achtenden Jahren.

Ad Mandatum Domini Regis proprium.

Bertholdus Archi-Episcopus Moguntinus, Archi-Cancellarius.

LI.

Ejusdem Privilegium **vor die Abtey Schüssenriedt, daß sie in ihren Zwingen und Bännen, so auserhalb der Land-Vogtey in Schwaben Bezirck gelegen, missethätige Personen annehmen und in das nechste Halß-Gericht führen lassen möge**, de Anno 1504.

WUr Maximilian, von GOttes Gnaden Römischer Künig, zu allen Zeiten Mehrer des Reichs, zu Hungern, Dalmatien, Croatien ꝛc. Künig, Ertz-Hertzog zu Oesterreich, Hertzog zu Burgundi, zu Brabant, und Pfaltz-Grafe ꝛc. Bekhennen offenlich mit disem Brieff, und thuen khund allermenigklich. Als sich zwischen unsern Getrewen lieben Jacoben von Landaw, unserm Landtvogt zu Schwaben, von derselben Landt-Vogtey wegen an einem, und dem Ehrsammen Gaistlichen unserem lieben andächtigen Hainrichen Abbt zu Schüssenriedt, unserm Rathe, seinem Convent und Gottshauß daselbs anders Thails, Irrung und Speen der nachfolgenden Sachen halber gehalten, daß wür auf genuegsamb Verhör baider Partheyen Fürbringen, demselben Gottshauß Schüssenriedt zu guetem, und aus sundern Gnaden, auch um der getrewen und fleißigen Dienste willen, so uns und dem Haylligen Reiche der gemelt unser Rathe, Abbt Heinrich offt unverdrossentlich gethan hat, und in künfftig Zeit wohl thuen mag und soll, mit wohlbedachtem Muethe und rechter Wissen, deßhalben gesetzt, geordnet und declariert haben. Also das all und jeglich des Gottshauß Schüssenriedt Ambtleuth und Diener, so jetz zu Zeiten darzu geordnet werden, all übelthätig Leuth, wa sy die in des Gottshauß Zwingen und Pennen betretten, umb ihr Mißthat und übel annemmen, und die ferrer in die bestimbt unser Landt-Vogtey zu Schwaben Hoch-Gericht gen Weingarten führen, daselbs ein ieder um sein Verhandlung und offenbar Bekantnuß, nach des Reichs Recht auff obgemelts Gottshauß Kosten und darlegen, gestrafft werden soll. Was aber derselben Ubelthäter in des Gottshauß Schüssenriedt Zwingen und Pennen, die ausserhalb unser Landt-Vogtey zu Schwaben Gezürkh gelegen sein, ietzgemelter Maß angenummen werden, die mögen sy in ander Hoch-Gericht ausserhalb derselben unser Landt-Vogtey, die ihnen gefällig sein, füehren, daselbst sy auch gleicher Weiß gestrafft werden sollen. Wa aber nach des ietzig Abbt Hainrichs Abgang, seinen Nachkummen, Ambtleuthen, oder Dienern, durch einen Landtvogt zu Schwaben, sein Ambleuth, oder Diener, einer oder mehr Ubelthäter das Malefitz berüerendt, in des Gottshauß Zwingen und Pennen, die in gestimbter unser Landt-Vogtey Gezürkh gelegen sein, angezaigt, und

und darüber durch desselbigen Gottshauß Ambtleuth und Diener nit angenummen wurden, soll alsdann ein Landtvogt, sein Ambtleuth und Diener Macht haben, dieselben Ubelthäter in des Gottshauß Zwingen und Pennen selbes anzenemmen, und hinweg zu führen, und dieselben auf ihr Verhandlung und offenbar Bekhandtnuß nach des Reichs Recht, auf des Gottshauß Kosten, straffen lassen, von allermenigklich ungehindert. Setzen, ordnen und declarieren auch sollichs von Römischer, Künigklichen Macht, Vollkhummenhait, und als regierender Herr und Landtfürst in Oesterreich, auch Inhaber der benanten Landt-Vogtey zu Schwaben wissentlich in Krafft diß Brieffs, und mainen, setzen und wöllen, daß solliches alles, wie vorstehet, kräfftig und mächtig sein und bleiben soll, von allermenigklich ungehindert. Doch hierinnen unser Landt-Vogtey zu Schwaben und allen derselben Landtvögten unser Gerechtigkait, der Todtschlägen halben, dieselben zu Straffen, und zu Büessen, wie von alter Herkhummen, und der Brauch in derselben unser Landt-Vogtey ist, ausgenummen und vorbehalten. Und gebieten darauff dem obgemelten gegenwertigen, und einem ieden khünfftigen unsern Landtvogt zu Schwaben, und sunst allen andern unsern und des Reichs, auch unser erblichen Fürstenthumb und Landt-Underthonen und Getrewen, in was Würden, Stats oder Wesens die sein ernstlich und vestigklich mit disem Brieff und wöllen, das sy die vorgenanten Abbt, Convent, Gottshauß und ihr Nachkhummen zu Schüssenriedt, bey diser unser Satzung, Ordnung und Declaration beruebelich und ohne Irrung beleiben, und der, wie obstehet, gebrauchen und geniessen lassen, und hierwider nicht thuen, noch des iemandts andern zu thuen gestatten, in dhain Weiß, sunder sy dabey von unsern wegen vestigklichen hand haben, schützen und schirmen, als lieb ihn allen und ihr ieden sey unser und des Reichs schwere Ungnad und Straff, auch ein Peen, nemblich zwainzig Markh lötigs Goldes zu vermeiden, die ein ieder, so offt er freffentlich hiewider thete, uns halb in unser, und des Reichs Cammer, und den andern halben Thail den offtgemelten Abbt, Convent und Gottshauß unableßlich zue bezahlen verfallen sein soll. Mit Urkhundt diß Brieffs, besigelt mit unserm anhangenden Innsigel. Geben zu Augspurg am zwölfften Tag des Monaths Aprilis, nach Christi Geburth funffzechen hundert und im vierten. Unser Reiche des Römischen im neunzechendten. Und des Hungerischen im fünffzechen Jahren.

Ad Mandatum Domini Regis proprium.

LII.

Ejusdem Privilegium **vor die Abtey Schüssenriedt, ihre eigen Leut und Underthanen auch die Annehm- und Niderwerffung mißethätiger Personen betreffend**, de Anno 1504.

WUr Maximilian, von Gottes Gnaden, Römischer Künig, zu allen Zeiten Mehrer des Reichs, zu Hungern, Dalmatien, Croatien ꝛc. Künig, Ertz-Hertzog zu Oesterreich, Hertzog zu Burgundi, zu Lotterikh, zu Brabant, zu Steyr, zu Kernten, und zu Crain, zu Lymburg, zu Lutzenburg und zu Gheldern, Landtgraffe im Elsaß, Fürst zu Schwaben, Pfaltzgraffe zu Habspurg, zu Henegew, Gefürsteter Graffe zu Burgundi, zu Flandern, zu Tyrol, zu Görtz, zu Artheiß, zu Holandt, zu Seelandt, zu Phirt zu Kyburg, zu Namur, und zu Zutphen, Marggraffe des Haylligen Römischen Reichs, der Ennß und zu Burgaw, Herr zu Frießlandt auff der Windischen March, zu Mechlen, zu Portenaw und zu Salins. Bekhennen für uns und unser Nachkhummen am Reiche, Römischer Käyser und Künig, offenlich mit disem Brieffe, und thuen khundt allermeniglich. Wie wohl wür aus Künigklicher Höche und Würdigkeit, auch angebohrner Miltigkeit, darin uns der Allmächtig GOtt gesetzt hat, allen und ieglichen unsern und des Hayl. Reichs Underthanen und Getrewen und sunderlich der gaistlichen und Geregulierten Personen, Ehre, Würde, Nutz und bestes zu fürderen und zu betrachten genaigt sein, so ist doch unser Künigl. Gemüethe mehr begierig die gaistlichen Personen und Gottshäuser, so wür in göttlicher, löblicher Andacht, erbern Wesen und gueter Regierung für andern erkhennen, auch die sich in getrewer Dienstbarkheit gegen uns und dem Reiche redlich halten, und beweisen, mit sundern unsern Künigklichen Gnaden und Freyhaiten zu fürsechen und zu begaben. Und wann wür nun güetlich angesehen und wahrgenummen, daß erbar, gaistlich Wesen, darinnen uns der ehrsamb, gaistlich unser lieb andächtig Hainrich Abbt des Gotthauß zu Schüssenriedt, unser Räthe, und der Convent daselbs berümbt, auch den löblichen Gottsdienst sein genanten Closter täglichen ohn Underlaß mit hocher Andacht volbracht, und um unser Vorfahren, auch unser Seele Hayl, lang leben mit Fleiß gebeten wirdet, auch die getrewen, embsigen Dienste, so der gedacht Abbte, und sein Vordern, uns und dem Reiche offt willigklich und unverdrossenlich gethon, und khünfftig Zit wohl thuen mag und soll. Haben wür darumb und aus sundere Gnaden, auch damit wür des bestimbten täglichen Gottsdiensts und Fürbitte destmehr thailhafftig werden, mit wohlbedachtem Muethe, zeitigem Rathe, aigner Bewegnuß und rechter Wissen dem gemel-

gemeltem unserm Rathe Abbt Hainrichen zu Schüssenriedt, seinem Convent, Gottshauß und Nachkhummen für und für in ewig Zeit, diſe beſunder Gnad und Fryhait gnädiglich gethon und gegeben, auch geſetzt und geordnet, thuen und geben ihnen ſollich Gnad und Freyhait, ſetzen, und ordnen auch aus Römiſcher Künigklichen Macht, Volkhummenhait, und als regierender Herr und Landt-Fürſt in Oeſterreich, wiſſentlich in Krafft diß Brieffs. Alſo daß hinfür dhain unſer noch des Reichs, oder ain ander Stat, Herrſchafft, Gericht, Gebiete, noch ſunſt gantz niemandt des beſtimbten Gottshauß aigen Leuthe, weder zu Burgern, Innwohnern, noch in Schirm wider des Abbts, Convents, oder ihrer Nachkhummen wiſſen und erlauben annemmen ſollen, noch mügen, in dhain Weiß. Wo aber derſelben aigen Leuthe, einer oder mehr von einichen Statt, Herrſchafft, Gericht oder Gebiethe, wer der oder die ſeind, bißher alſo, wie obſtehet, angenummen, und ihrer Leibaigenſchafft nicht ledig gezehlt, auch mit Todt abgangen weren, und noch wurden, ſo ſollen ein jede Statt, Herrſchafft, Gericht, oder Gebiethe, darunder ſollich aigen Perſohn Wohnung gehabt, oder noch hete, ſchuldig ſein, einem Abbt, Convent und Gottshauß zu Schüſſenriedt ihr Gerechtigkeit von denſelben aigen Leuthen an Fählen, Haubtrechten und Gelässen, auch die Peen, ſo die gemelte aigen Leuthe, wo der eins oder mehr, Frawen oder Mann aus der Ohngenoſſamy zu ehelichen Stand gegriffen hete, oder noch wurde, laut eines verſigelten Contracts zwiſchen dem obbeſtimbten Gottshauß Schüſſenriedt und ſeinen aigen Leuthen auffgericht, zu bezahlen verfallen were ohn Irrung und Einred volgen zu laſſen. Es ſoll auch ein iede obgemelte unſer und des Reichs, oder ander Stat, Herrſchafft, Gericht, Gebiete, darunder des iegt beſtimbten Gottshauß aigen Leuthe gezogen und angenummen weren, oder wurden, dem vorberhüerten Gottshauß auf eins Abbts oder Convents daſelbs Erforderung, dieſelben ihr aigen Leuthe ohn Waigerung und Auffzug wider und daſſelb Gottshauß ziechen, und darzu, daß ſo ein iede aigen Perſohn, von ihrer Aigenſchafft wegen iährlich zu thuen pflichtig iſt, volgen laſſen, und ſich darwider nichts anders behelffen, gebrauchen, noch genieſſen in dehein Weiß.

Item daß auch all und ieglich des vorgedachten Gottshauß weltlich Ambtleuth und Diener, ſo ie zu Zeiten darzu geordnet, all übelthätig Leuth, wo die in deſſelben Gottshauß Zwingen und Pennen, ſo uſſerhalb unſer Landt-Vogtey zu Schwaben Gezürkh gelegen ſeind, betretten werden, umb ihr Verhandlung und Miſſethat annemmen, und die ferrer in daß nechſt Hoch-Gericht, daß ihnen darzu gefällig und gelegen, wirdet führen, und daſelbs umb eins ieden Verhandlung und offenbar Bekandtnuß nach des Haylligen Reichs Recht, ſtraffen laſſen, ſullen und mügen; es ſolle auch ein ieder Richter, Gericht und ander, wem ein ſollicher Ubelthäter, alſo, wie ietz gemelt iſt, zugeführet, und an ihne begert wurde, ſolch ſein Ubel zu ſtraffen ſchuldig ſein, ein ieglichen ſollichen Ubelthäter anzunemmen, und nach ſeinem verhandlen, und des Reichs Recht zu ſtraffen, und zurichten auf des Gottshauß zu Schüſſenriedt Koſten von allermenigklich unverhindert, doch uns und unſern Nachkhummen am Reiche, unſer Oberkheit und Gerechtigkait hierinnen vorbehalten. Und gebieten darauff allen und ieden Churfürſten, Fürſten, Gaiſtlichen und Weltlichen, Prälathen, Graffen, Freyen, Herrn, Rithern, Knechten, Haubtleuthen, Landt-Vögten, Vitzethumben, Vögten, Pflegern, Verweſern, Ambtleuthen, Schulthaiſſen, Landt-Richtern, Burgermaiſtern, Richtern, Räthen, Burgern, Gemeinden und ſuß allen andern unſern und des Reichs, auch unſerer erblichen Lande, Underthonen und Getrewen, in was Würden, States oder Weſens die ſeind, ernſtlich und veſtigklich mit diſem Brieff, und wöllen, daß ſy den egedachten unſern Rathe, Abbt Hainrich ſein Convent, Gottshauß und Nachkhummen zue Schüſſenriedt, bey diſen unſern Künigklichen Gnaden, Fryhaiten, Satzung und Ordnung beruebligh und ohn Irrung beleiben, ſy der in ihren Innhaltungen und Begreiffungen genieſſen und gebrauchen laſſen, und dabey von unſern wegen fäſtigklichen hand haben, ſchutzen und ſchirmen, und darwider nicht thuen noch des iemandts andern zu thuen geſtatten, in dehein Weiß, als lieb einem ieglichen ſey, unſer und des Reichs ſchwere Ungnad, und Straff, auch ein Peen, nemblich viertzig Markh lötigs Goldes zu vermeiden, die ein ieder, ſo offt er freffentlich hiewider thete, uns halb in unſer und des Reichs Cammer, und den andern halben Thail den egenanten Abbt, Convent und Gottshauß unabläßlich zu bezahlen verfallen ſein ſoll. Mit Urkhundt diß Brieffs beſigelt mit unſerm Künigklichen anhangenden Innſigel. Geben zu Augſpurg am zwölfften Tag des Monaths Aprilis, nach Chriſti Geburth fünffzechen hundert und im vierten, unſer Reiche, des Römiſchen im neunzechendten, und des Hungeriſchen im fünffzechendten Jahren.

Ad Mandatum Domini Imperatoris proprium.

LIII.

Kayſers Maximiliani I. Lehn-Brieff vor Abt Johannem zu Schüſſenriedt über den Blut-Bann in dem Bezirck ſeiner Abtey, worinn jedoch der Land-Vogtey ihre Gerechtſame in ihrem Bezirck vorbehalten worden, de Anno 1512.

Wür Maximilian, von GOttes Gnaden erwöhlter Römiſcher Kayßer, zu allen Zeiten Mehrer deß Reichs, in Germanien, zu Hungern, Dalmatien, Croatien ꝛc. Künig, Ertz-Hertzog zu Oſterreich, Hertzog zu Burgundi, zu Brabant vnd Phalentz Graffe ꝛc. Bekhennen offenlich mit diſem Brieff, vnd thuen khundt allermenigklich, das vnnß der Ehrſam vnnſer Rathe, und lieber Andächtiger Johanns Abbte des Gottshauß zu Schuſſenriedt hat fürbringen laſſen, wiewohl wir hievor weylandt Abbt Hainrichen zu Schuſſenriedt ſeinem Vorfahren, nach gemelter maſſen begnadt heten, alſo daß deſſelben Abbt Hainrichen lebenlang Sein vnd des berhüerten Gotts-Hauß Amt- Leüth vnd Diener, vnd nit ain Landt-Vogt zue Schwaben all übelthätig Leüth, wo Sy die in deß gemelten Gotts-Hauß zwingen vnd Pennen betretten, vmb ihr Mißthat, vnd übel annemmen, vnd die ferrer in die beſtimbt Landt-Vogtey zu Schwaben Halßgericht gen Weingarten füeren, daſelbs ein Jeder vm ſein Verhandlung, vnd offenbar bekhandtnuß nach deß Reichs Recht auf des gemelten ſeines Gottshauß Koſten geſtrafft werden ſolle: Waß aber derſelben Ubelthäter in deß gemelten Gottshauß Schuſſenriedt zwingen und pennen, die auſſerhalb vnnſer Land-Vogtey zu Schwaben Gezirkh gelegen ſein, ietztgemelter Maſſen angenommen werden, daß Sy die in andere Hochgericht auſſerhalben derſelben vnnſer Landt-Vogtey, die Jhnen gefällig ſein, füehren, daſelbs Sy auch gleicher weiß geſtrafft werden ſollen. Wo aber nach des Jetzigen Abbt Hainrichs Abgang, Seiner Nachkhummen, Ambtleüthen vnd Diener, einer oder mehr Ubelthäter daß Malefiz berhüerendt in deß gemeldten Gottshauß zwingen und pennen, die in beſtimbter vnnſer Landt-Vogtey Gezirkh gelegen ſein, angezaigt, vnd darüber durch deſſelben Gottshauß Ambtleüth oder Diener mit angenummen wurden, daß alß dann ein Landt-Vogt, ſein Ambtleüth vnd Diener Macht haben dieſelben Ubelthäter in deß Gottshauß zwingen vnd pennen ſelbs anzunemmen, vnd hinweg führen, vnd vm Jhr Verhandlung vnd offenbar Bekandtnuß, nach deß Reichs Recht, auff deß Gottshauß koſten ſtraffen laſſen ſoll vnd müge, alles nach Beſag vnnſerer Brieffe, darüber ausgegangen. Seyen doch bißher zwiſchen Jhme aniß, vnd vnnſerm getrewen lieben Jacoben von Landaw vnſern Rath vnd Landt-Vogt zu Schwaben, Jrrungen entſtanden dermaſſen, daß er vermaint durch ſeine Ambtleüth keinerlay Perſohnen annemmen zu laſſen ſchuldig ſein, Jhnen werde dan der Bezig Jhrer Miſſethat zuvor angezaigt, vnd darzu außpündtig gemacht, waß geſtalt derſelb verleümbt ſey; auß ſollichem Mißverſtandt vnd anders erwachßen, daß meng Ubelthäter gewarnet vnd weggeſchoben, vnd deßhalben daß Ubel vngeſtrafft beleibe, daß ihme, Seinem Gottshauß uñ andern zu Beſchwerung, Nachthaill vnd Schaden gelange. Und vnß darauff demüetigklich angerueffen vnd gebeten ihme vnd ſein Gottshauß hierin gnadigklich zu fürſeehen. Deß haben wür angeſehen ſollich demüetig zimblich Bette, auch nachdem ſich der gemelt Abbt mit dem obſtimbten vnnſerm Landt-Vogt in Schwaben mit vnnſerm Nachgeben deßhalben veraint hat. Vnd darzu ſeine getrewe Dienſt, ſo er vnnß vnd dem haylligen Reiche offt willigklich gethan hat, vnd hinfür in künfftig Zeit wohl thuen mag und ſoll. Vnd darum mit wohlbedachtem Mueth, guetem Rathe vnd rechter Wiſſen dem gemelten Abbt Jahannßen zu Schuſſenriedt diſe beſunder Gnad vnd Freyhait gethan vnd gegeben, vnd ihme auff des Gottshauß Nidern Gerichten vnd Güethern in- vnd auſſerhalb der Etter, zu Holtz, Waſſer vnd Veld allenthalben, inner- vnd auſſerhalben der berüerten Landt-Vogtey zu Schwaben, nach dem ſy, wie obſtehet, auß vnſerem Zugeben vormahls den Angriff haben, Halßgericht, Stokh vnd Galgen auffzurichten, gnädigklich gegunt vnd erlaubt, vnd den Pan daſelbs über daß Bluet zu richten, zu leehen gnädigklich verliehen, gunnen, erlauben vnd verleihen ihme ſolliches alſo von Römiſcher Kayßerlicher Macht, vnd alß Regierender Herr vnd Landtsfürſt zu Oeſterreich vnd Jnnhaber der gemelten vnnſer Landt-Vogtey zu Schwaben, wiſſentlich in Krafft diß Brieffs. Alſo daß er vnd ſein Nachkhummen Abbte zu Schuſſenriedt denſelben Pan in den berüerten ihren vnd deſſelben Gottshauß Gerichten über das Bluet zu richten, von vnnß vnd dem haylligen Reiche Jnnhaben, vnd den ihren weltlichen Ambtleüthen, die ſy Erbarkhait vnd Schiklichait halben darzu tuglichen vnd nutzlich bedunkhen zu richten befehlen ſollen vnd mögen, die nach übelthetigen, verleümbten Leüthen, die ſy in den berhüerten deß Gottshauß Gerichten und Gebieten, vnd nämblich die, ſo auſſerhalben der gemelten vnſer Landt-Vogtey zu Schwaben gelegen, ſunſt keinen hochen Gerichten vnderworffen ſein, betretten, greiffen, die annemmen, Peinlichen fragen, vnd auff ihr Jedes Bekhantnuß

uß, oder offenbar Mißhandlung nach deß hayligen Reichs Recht richten vnd straffen mögen, vnd ihnen von vnsern Landt-Vögten zu Schwaben, oder jemands andern darin kein Angriff, Irrung, noch Verhinderung gethan werden soll dheins wegs, doch in sollichem die Todtschläg, so hinfür inn- vnd auf deß gemelten Gottshauß Gerichten vnd Güethern, die in der offtgemelten Landt-Vogtey Gezürkh gelegen sein, begangen werden, hierinnen außgeschlossen, also daß ein jeder Land-Vogt zu Schwaben gegen denselben Todtschlägern vnd ihren Haab vnd Gütern nach Gebrauch der Landtvogtey zu handlen hab, wie von alten Herkhumen ist, vnd darzu der egemelten Landt-Vogtey zu Schwaben ihr Oberkheit gegen den Leüthen vnd Güethern, so der gemelt Abbt Johanns vnd sein Nachkhummen hinfür über kurtz oder lang in ihr vnd ihres Gotshauß Gewalt bringen, vorbehalten, vnd daß deßgleichen der Landt-Vogtey vorberhüert Landtgericht auff Lütkircher Hayd, vnd in der Gepirs sein Jurisdiction, wie dasselb Landtgericht, der von Alter her an den vorgemelten Enden vnd Gerichten gehabt hat, hiemit auch nichts abgenummen sey, vnd daß auch der vorgemelt Abbt Johanns vnd sein Nachkhummen Abbte zu Schussenriedt nun hinfür sollichen Pan, so offt daß zu Vall kummt, von vnnß, vnnseren Erben vnd Nachkhummen Innhabern der berhüerten Landtvogtey zu Schwaben zu Leehen empfahen, vnd dauon gewohnlich Pflicht vnd Ayde thuen, in massen derselb Abbt Johanns zwischen dato diß vnsers Brieffs, vnd Sant Jorgen schierist khünfftig, vor vnd ehe er sich sollichs Panß annimbt, den Edlen, vnserm vnd des Reichs lieben getrewen Vlrichen, Graffen zu Montfurth thuen, vnd er vnd sein Nachkhummen fürter von ihren Ambtleüthen, den sy zu jeder Zeit sollichen Pan zu handlen befehlen werden, nemmen sollen, mit demselben Pan zu richten, zu handlen vnd zu gefaren, als gleich vnpartheyisch Richter gegen den Armen als den Reichen, vnd den Reichen als den Armen, vnd darin nit anzusehen, weder Lieb, Laid, Mueth, Gaab, Gunst, Forcht, Freundschaft, noch Feindschafft, noch sunst gantz kein ander sachen, dann allein gerechtes Gericht vnd Recht, wie sich gebürt, vnd sy an den letsten Gericht gegen GOtt dem Allmächtigen verantwurten wöllen. Mit Vrkhundt diß Brieffs besigelt mit vnserm Kaiserlichen anhangenden Innsigel. Geben zu Coblentz, am fünfften Tag des Monaths Martii, nach Christi Geburth Fünffzehen hundert vnd im Zwölfften, vnser Reiche des Römischen im Siben vnd zwainzigisten, vnd des Hungarischen im Zway vnd zwainzigisten Jahren.

Ad Mandatum Dni. Imperatoris proprium
Kenner.

Nota. Den dieses Lehen-Briefs wegen von dem Landt-Vogt in Obern- und Nieder-Schwaben gegebenen Versicherungs-Brief siehe oben Num. I, unter dem 4ten Abbt.

LIV.

Kayſers Caroli V. Confirmation des von seinem Vorfahren Kayser Maximiliano I. der Abtey Schüßenriedt ertheilten Lehen-Briefs über den Blut-Bann in ihrem Bezirck, de Anno 1521.

WIr Karl der Fünfft, von GOtts Gnaden erwehlter Römischer Kayßer, zu allen Zeiten Mehrer des Reichs ꝛc. Künig in Germanien, zu Castilien, zu Legion, baider Sicilien, zu Jerusalem, zu Hungern, zu Daltmatien, zu Croatien, zu Navarra, zu Granaten, zu Toleten, zu Valentz, zu Galirien Majoricarum, zu Hispaliß, Sardinie, Cordubie, Corsice, Murcie, Giennis, Algaron, Algecire, zu Gibraltariß, vnd der Innsulen Canarie, auch der Insulen Indiarum, vnd Terræ firmæ, des Meers Oceani ꝛc. Ertzhertzog zu Oesterreich, Hertzog zu Burgundi, zu Loterigth, zu Brabandt, zu Steyr, Kerndten, Crain, Lymburg, Lutzenburg, Geldern, Würtenberg, Calabrien, Athenarum, Neopatriæ &c. Graffe zu Flandern, zu Habspurg, zu Tyrol, zu Görtz, Parsiliani, zu Arthois vnd Burgundi ꝛc. Pfaltzgraffe zu Hennegew, zu Hollandt, zu Seelandt, zu Phirt, zu Kyburg, zu Namur, zu Roßilion, zu Territan vnd zu Zutphen, Landtgraffe im Elsäß, Marggraffe zu Burgaw, zu Oristani zu Goziani, vnd des hayligen Römischen Reichs Fürst zu Schwaben, zu Cathilonia, Asturia &c. Herr zu Frießlandt auf der Windischen Marth, zu Portenaw, zu Biscaia, zu Monia, zu Salins, zu Tripoli vnd zu Mecheln ꝛc. Bekhennen öffenlich mit disem Brieff und thuen khundt Allermenigklich. Daß vns der Ehrsamb vnser lieber Andächtiger Johanns Abbt des Gotshauß zu Schussenriedt einen Brieff von weyl. dem Durchleüchtigisten Kaiser Maximilian Vnserm lieben Herrn vnd Anherren löblicher Gedächtnuß ausgangen, vnd darin Sein Kaiserliche Mayestät, ihme vnd seinen Nachkhummen Abbten zu Schussenriedt gegunt, erlaubt, vnd sy gefreyet hat, daß sy auf desselben Gotshauß Nidern Gerichten vnd Güethern in- vnd ausserhalb der Etter, zu Holtz Wasser vnd Veld allenthalben, inner vnd ausserhalben vnser Landtvogtey zu Schwaben, nachdem sy vormahls aus weyllandt Ihrer Kayserlichen Meyestätt, zugeben, den Angriff haben, Halß-Gericht, Stokh vnd Galgen auffrichten vnd den Pan daselbst über das Bluet zu richten, zu Leehen verliehen hat, Ihrer Mayestät Brieff derhalben ausgangen, des Datum stehet zu Coblentz am fünfften Tag des Monaths Martii, nach Christi

Christi Geburth Fünffzehen hundert, vnd im zwölfften Jahren, hat fürbringen, vnd demüetigklichen anruffen vnd biten lassen, daß wir den zu ernewen, zu confirmieren, vnd zu bestetten, auch ihme darauf den Pan auff desselben seines Gottshauß Nidern Gerichten, vnd Güethern, In- vnd ausserhalb der Etter, wie vorstehet, zu verleichen, gnädigklich gerhueten; Deß haben wir angesehen sollich sein ziemblich demüetige Bete, auch darzu die getrewen Dienste, so er vnnsern Vorfahren am Reiche offt willigklich erzaigt vnd beweist, vnd vns vnd dem Reiche hinfür wohl thuen mag und soll. Vnd darum mit wohlbedachtem Muethe, gueten Rathe, und rechter wissen dem vorgemelten Abbt zu Schussenriedt, sollich weylandt Kayser Maximilians Gunnung, Erlaubnuß vnd Freyhait mit Aufrichtung des Halßgerichts, Stokh vnd Galgen auf desselben Gottshauß Nidern Gerichten vnd Güethern, wie obstehet, ernewt, confirmiert vnd bestet: Auch ihme darauf den Pan daselbs über das Bluet zurichten, zu Leehen gnädigklich verliehen, ernewen, confirmieren vnd besteten, vnd verleichen ihme sollchs also von Römischer Kayserl. Macht, vnd alß regierender Herr und Landtsfürst zu Oesterreich, vnd Innhaber vnnser Landt-Vogtey zu Schwaben wissentlich in Krafft diß Brieffs. Vnd mainen vnd wöllen daß die kräfftig vnd mächtig sein, vnd er vnd seine Nachkhummen Abbte zu Schussenriedt denselben Pan, in berhüerten ihren vnd desselben Gottshauß Gerichten, über das Bluet zurichten, von vnnß, vnd dem haylligen Reiche Innhaben, vnd den ihren weltlichen Ambtleütheg, die sy Erbarkheit vnd Schikhligkeit halben darzu tuglichen vnd nutzlichen bedunkhen, zu richten befehlen sollen vnd mögen, die nach übelthätigen verleümbten Leüthen, die sy in den berhüerten deß Gottshauß Gerichten vnd Gebieten, und nemblichen die, so ausserhalben der gemelten vnser Land-Vogtey zu Schwaben gelegen, sunst keinen hochen Gerichten vnderworffen sein, betretten, greiffen, die annemmen, peinlich fragen, vnd auf ihr Jedes Bekhantnuß, oder offenbar Mißhandlung nach des haylligen Reichs Recht richten vnd strafen mögen, vnd ihnen von vnsern Landvögten zue Schwaben, oder Jemandts andern, darin kein Eingriff, Irrung noch Verhinderung gethan werden soll, khainß wegs. Doch in sollichem die Todtschläg, so hinfür in- vnd auf deß gemelten Gottshauß Gerichten vnd Güethern, die in der offtgemelten Landt-Vogtey Gezürgkh gelegen sein, begangen werden, hierinnen ausgeschlossen. Also daß ein jeder Land-Vogt zu Schwaben gegen denselben Todtschlägern, vnd ihrn Haab vnd Güethern nach Gebrauch der Landt-Vogtey ze handlen hab, wie von alter Herkhummen ist, vnd darzu der egemelten Landt-Vogtey zu Schwaben ihr Oberkheit gegen den Leüthen vnd Güethern, so der gemelt Abbt Johanns, vnd seine Nachkhummen hinfür über kurtz oder lang in ihr vnd ihrs Gotshauß Gewalt bringen vnd behalten: Vnd das deßgleichen der Landt-Vogtey vorberhüert Landtgericht auf Leütkircher Hayd, vnd in der Gepürß sein Jurisdiction, wie dasselb Landtgericht, die von alter her an den vorgemelten Enden vnd Gerichten gehabt hat, hiemit auch nichts abgenummen seye. Der obgenandt Abbt Johanns zu Schussenriedt, soll auch solliches obbestimbten Panß halben, vnserem Vice-Cantzler, Landtvogt in Schwaben, vnd deß Reichs Lieben Getrewen, Niclassen Ziegler zu Baar zwischen dato diß Brieffs, vnd St. Jacobs-Tag im Schnit schierst künfftig, an vnser stat, vnd in vnserm Nammen gewohnlich Pflicht vnd Ayde thuen, vnnß und dem Reiche davon getrew, gehorsam, diensklich vnd gewertig zu sein, vnd er das fürter von seinen Ambtleüthen, den er zu jederzeit, sollchen Pan zu handeln befehlen wirdet, nemmen, mit demselben Pan zu richten, zu handlen vnd zu gefahren, alß gleich vnparteyisch Richter, gegen den Armen alß dem Reichen, vnd dem Reichen alß dem Armen, vnd darin nicht anzusehen, weder Lieb, Laid, Müeth, Gaab, Gunst, Forcht, Freundtschafft noch Feindschafft, noch sunst gantz kein ander Sachen, dann allein gerechts Gericht vnd Recht, alß sich gebührt, vnd sy am letsten Gericht gegen GOtt dem Allmächtigen verantwurten wöllen. Vnd gebieten darauff allen vnd jeglichen Churfürsten, Fürsten, Gaistlichen vnd Weltlichen, Prolathen, Graffen, Freyen, Rittern, Knechten, Haubtleüthen, Vitzthumben, Vögten, Pflegern, Verweßern, Ambtleüthen, Schulthaissen, Burgermaistern, Richtern, Räthen, Burgern, Gemeinden, vnd sunst allen andern vnnsern vnd deß Reichs, vnd Erblichen Fürstenthumben vnd Landen Vnderthanen vnd Getrewen, in was Würden, Stats oder Weßens die sein, ernstlich vnd västigklich mit disem Brieff, vnd wöllen, daß sy den obgenandten Abbt Johannsen, sein Convent vnd Gotshauß zu Schussenriedt bey der obangezaigten weyllandt Kaiser Maximilians Gnad vnd Freyhait, vnd diser vnnser Belehnung, Confirmation vnd Bestetung beleiben, vnd berueblichen gebrauchen vnd genieſſen lassen, vnd hiewider nit bekhümmeren noch beschweren, noch deß Jemandts andern zu thuen gestatten in kein Weisse, alß lieb einem jeden sey vnser und deß Reichs schwer Vngnad vnd Straff zu vermeiden. Mit Vrkhund diß Brieffs, besigelt mit vnnserm Kayserlichen anhangenden Innsigel. Geben in vnnser vnd deß Reichs Statt Wormbs, am Sieben

vnd Zwainzigiſten Tag deß Monaths Februarij, nach Chriſti Geburt Fünffzehen hundert vnd im ain vnd zwainzigiſten, vnſer Reiche des Römiſchen im andern, vnd der andern aller im ſechſten Jahren.

Carolus.

Ad Mandatum Dni. Imperat. proprium,
Albertus Card. Mogunt. Archi-Cancellarius.

LV.

Ejusdem Confirmation aller Privilegien und Freyheiten der Abtey Schüßenriedt, de Anno 1521.

WIr Karl der Fünfft, von GOtts Gnaden erwöhlter Römiſcher Kaiſer, zu allen Zeiten Mehrer deß Reichs ꝛc. Künig in Germanien, zu Caſtilien, zu Arragon, zu Legion, baider Sicilien, zu Jeruſalem, zue Hungern, zu Dalmatien, zu Croatien, zu Navarra, zu Granaten, zu Toleten, zu Valenz, zu Galicien, Majoricarum, zu Hiſpalis, Sardiniæ, Cordubæ, Corſicæ, Murciæ, Giennis, Algaron, Algeciræ, zu Gibraltaris, vnd der Innßlen Canariæ, auch der Innßlen Indiarum vnd Terræ firmæ deß Meers Oceani &c. Ertz-Hertzog zu Oeſterreich, Hertzog zu Burgundi, zu Loterigkh, zu Brabant, zu Steyr, Kerndten, Crain, Lymburg, Lutzemburg, Geldern/Würtenberg, Calabrien, Athenarum, Neopatrie &c. Graffe zu Flandern, zu Habſpurg, zu Tyrol, zu Görtz, Parſiliani, zu Arthois, vnd Burgundi ꝛc. Pfaltz-Graffe zu Hennegöw, zu Hollandt, zu Seelandt, zu Phirt, zu Kyburg, zu Namur, zu Roſſilion, zu Lärritan, vnd zu Zutphen, Landt-Graffe im Elſaß, Marggraffe zu Burgaw, zu Oriſtani, zu Goziani, vnd deß haylligen Römiſchen Reichs Fürſt zu Schwaben, zu Cathalonia, Aſturia &c. Herr in Frießlandt, auff der Windiſchen Markh, zu Portenaw, zu Biſcaia, zu Monia, zu Salins, zu Tripoli vnd zue Mecheln ꝛc. Bekhennen offennlich mit diſem Brieff, vnd thuen khundt allermenigklich, daß vnnß die Ehrſammen, Gaiſtlichen vnnſer lieb Andächtig. = = = = Abbt vnd Convent vnnſer lieben Frawen Gotshauß zu Schuſſenriedt des Ordens von Præmonſtrat in Coſtantzer Biſtumb gelegen, durch ihr Erbar Botſchafft einen Brieff von weyl. dem Aller-Durchleüchtigiſten Kayſer Maximilian vnſerm lieben Herrn vnd Anherren löbl. Gedächtnuß, außgangen, des Datu ſtehet zu Freyburg im Breyßgow, am driten Tag deß Monaths Aprilis, nach Chriſti Geburth vierzehen hundert vnd im acht vnd neünzigiſten Jahren: Darin ihnen Sein Kayſ. Mayeſtät, weyl. des Aller-Durchleüchtigiſten Kayſer Friderichs deß driten, vnſers lieben Herrn, vnd Vranherren, löbl. Gedächtnuß Brieff vnd Declaration, ſo an Datum ſtehet zu Lintz, am letſten Tag deß Monaths Junii, nach Chriſti Geburt vierzehen hundert vnd im zway vnd neünzigiſten Jahren: Vnd die vnder anderen vermag, daß die obgenanten Abbt, Convent, vnd Gotshauß zu Schuſſenriedt, ihr Nachkhummen, Diener, Hinderſäſſen vnd Vnderthonen, aigen vnd zugehörig Leüth vnd Güether, bey vnſer Vorfahrn, vnd vnſern vnd deß haylligen Reichs Schutz, Schirm, Gnaden vnd Freyhaiten beleiben, vnd ſich der, nach ihrer Innhalt, wie ſich gebüeret, frewen, gebrauchen vnd genieſſen, vnd durch vnſern, vnd des Reichs Landt-Vogt in Schwaben, darin gemelt, vnd ſeine Nachkhummen, noch Jemandt andern dawider nit getrungen, bekümbert noch beſchwert werden, noch deſſelben vnſers vnd deß Reichs Landtvogts Fürnemmen vnd Handlung, dawider kain ſtat haben ſollen noch mögen in kein Weiße, Innhalt vnd nach Vermögen deſſelben Kaiſer Friedrichs Brieff, vnd darzu all vnd jegklich ander ihre vnd deß ietz beſtimbten ihres Gotshauß Gnad, Freyhaiten, Recht, Brieff, Privilegien, Handveſten vnd Begabungen, vnd auch ihr alt Guet, Gewonhait vnd Herkhummen, die ihren vordern vnd ihnen von vnſern Vorfahren am Reiche, Römiſch. Kayſern vnd Künigen löbl. Gedächtnus gegeben ſein, ernewt, confirmiert vnd beſiet haben, fürbringen, vnd vns demüetigklichen anruffen, vnd biten laſſen, daß wür dieſelben gleicher weiſe zu ernewen, zu confirmieren vnd zue beſteten gnädigklich gerhueten. Deß haben wir angeſehen ſollich ihr demüetig zimblich Bete, auch dem löblichen Gotsdienſt, ſo in dem gemelten Gotshauß täglichs volbracht würdet, vnd darum mit wohlbedachtem Muethe, guetem Rathe, vnd recht Wiſſen denſelben Abbt, Convent vnd ihren Nachkhummen des Gotshauß zu Schuſſenriedt den obbeſtimbten Kaiſer Friederichs des driten Declaration-Brieff, vnd darzu all vnd jeglich ander ihr Gnad, Freyhaiten, Recht, Brieff, Privilegien, Handveſten vnd Begabungen, vnd auch ihr alt Guet Gewonhaiten vnd Herkhummen, ſo ihnen von den egenanten vnſern Vorfahren am Reiche, Römiſchen Kaiſern vnd Künigen, vnd dem vorbemeltem Kaiſer Maximilian, andern Fürſten vnd Herrn gegeben ſein, in allen ihrn Inhaltungen, Puncten, Artikhlen, Mainungen vnd Begreiffungen, wie die von Wort zu Wort lauten vnd begriffen ſein, als Römiſcher Kaiſer gnädigklich ernewt, confirmiert vnd beſtet, ernewen, confirmieren vnd beſteten ihnen die auch alſo von Römiſcher Kaiſerl. Macht, Volkhummenhait wiſſentlich in Krafft diß Brieffs, was wir von Rechts vnd Billigkeit wegen daran zu ernewen, zu confirmieren vnd beſteten haben. Vnd mainen, ſetzen vnd wöllen, daß die nu fürbaſſer alle vnd jegliche kräfftig vnd mächtig ſein, vnd beleiben ſollen. Vnd daß auch die vorgemelten Abbt vnd Convent, vnd ihr Nachkhummen, der an allen Enden, nach ihrn vnd ihrs Gotshauß Nothurfften genieſſen vnd gebrauchen ſollen vnd mügen von allermenigklich vnuerhindert. Vnd gebieten darauff allen vnd jeglichen Chur-Fürſten, Fürſten, Gaiſtlichen vnd Weltlichen Präiathen, Graffen, Freyen, Herrn, Rittern, Knechten, Haubtleuthen, Vitzthumben, Vögten, Pflegern, Verweſſern, Amtleüthen, Schulthaiſſen, Burgermaiſtern, Richtern, Räthen, Burgern, Gemeinden, vnd ſunſt allen anderen vnſern vnd des Reichs Vnderthanen vnd Getrewen, in was Würden, Stats oder Weßens die ſein, ernſtlich vnd veſtigklich mit diſem Brieff, vnd wöllen, daß ſy die vorgenanten Abbt, Convent, Gotshauß, vnd ihr Nachkhummen, an den obberüerten Declaration, Erklärungen, Gnaden, Freyhaiten, Rechten, Brieffen, Privilegien, Handveſten, Begabungen, gueten Gewonhaiten, alten Herkhummen, vnd weyl. Kaiſer Maximilians, auch diſer vnſer Kaiſerlichen Ernewung, Confirmation vnd Beſtätung nicht hindern, noch irren, noch des Jemandts andern zu thuen geſtaten in khain Weiſe, ſunder ſy dabey von vnſer vnd deß haylligen Reichs wegen getrewlichen Handthaben, ſchutzen, ſchirmen vnd geruebligh beleiben laſſen, als lieb einem Jeden ſey, vnſer vnd deß Reichs ſchwere Vngnad, vnd die Penen in den obbeſtimbten Brieffen vnd Privilegien, vnd weyllandt Kaiſer Maximilians Confirmation begriffen, zu vermeiden, die ain jeder, ſo offt er freffendtlich hiewider thete, halb in vnſer vnd deß Reichs Cammer, vnd den anderen halben Thaill den vorbemelten Abbt, Convent, vnd Gotshauß zu Schuſſenriedt, vnd ihren Nachkhummen vnableßlich zu bezahlen, verfallen ſein ſoll. Mit Vrkhundt diß Brieffs beſiegelt mit vnſerm Kayſerlichen anhangenden Innſigel. Geben in vnſer vnd des Reichs Statt Wormbs am Siben vnd zwainzigiſten Tag des Monaths Februarii, nach Chriſti Geburth fünffzehen hundert, vnd in ain vnd zwainzigiſten, Vnſer Reiche deß Römiſchen im andern, vnd der andern aller in Sechſten Jahren.

Carolus.

Ad Mandatum Dni. Imperat. proprium,
Albertus Card. Mogunt: Archi-Cancellarius.

LVI.

Ejusdem Confirmation zu Zeiten Abts Galli zu Schüſſenriedt / über den der Abtey Schüſſenriedt des Blut-Banns wegen, von Kayſer Maximiliano I. ertheilten Lehen-Brieff de Anno 1544.

WIr Karl der Fünfft, von GOtts Gnaden Römiſcher Kayſer, zu allen Zeiten Mehrer des Reichs, Künig in Germanien, zu Caſtilien, Arragon / Leon, baider Sicilien, Jeruſalem, Hungern, Dalmatien, Croatien, Navarra, Granaten, Toleten, Valenz, Galitien, Mayorica, Hiſpalis, Sardinien Cordubа, Corſica, Murcien, Giennis, Algarbien, Algezieren, Gibralter, der Canariſchen vnd Indianiſchen Inſulen, vnd der Terræ firmæ deß Oceaniſchen Meers ꝛc. Ertzhertzog zu Oeſterreich, Hertzog, zu Burgundi, zu Lotering, zu Brabant, zu Steyr, zu Kerndten, zu Crain, zu Limpurg, zu Lutzenburg, zu Geldern, zu Calabrien, zu Athen, zu Neopatrien, vnd zu Würtenberg ꝛc. Graffe zu Habſpurg, zu Flandern, zu Tyrol, zu Görtz, zu Barcinon, zu Arthois, zu Burgundi, Pfaltz-Graffe zu Hennegow, zu Hollandt, zu Seelandt, zu Phirt, zu Kyburg, zu Namur, zu Roßilien, zu Cerithania vnd zu Zuphen, Landtgraffe in Elſäß, Marggraffe zu Burgaw, zu Oriſtani, zu Goziani, vnd des haylligen Römiſchen Reichs Fürſt zu Schwaben, zu Cathalonia, Aſturia ꝛc. Herr zu Frießlandt auf der Windiſchen Markh, zu Portenaw, zu Biſcaia, zu Molim, zu Salins, zu Trippoli, vnd zu Mecheln ꝛc. Bekhennen offenlich mit diſem Brieff, vnd thuen khund Allermänigklich, daß vns der Ehrſamb, vnſer lieber Andächtiger, Gallus, Abbt zu Schuſſenriedt, zu erkhennen geben, wie daß weylandt der Durchleuchtigiſt Fürſt Kaiſer Maximilian vnſer lieber Anherr, hochlöplicher Gedächtnuß weylland Johannſen Abbt des Gotshauß zu Schuſſenriedt, ſeinem Vorfahrer zu der Zeit, als er regierender Abbt daſelbs geweſen, vnd allen ſeinen

Nachkhumenden Aebbten die Freyhait gegeben, erlaubt vnd gegunt auff desselben Gottshauß Nidern Gerichten vnd Güethern, Inne- vnd ausserhalb der Etter, zu Holtz, Wasser, vnd Veld, allenthalben Inner- vnd ausserhalben vnser Landt-Vogtey zu Schwaben den Angriff zu haben, auch Halßgericht, Stokh vnd Galgen auffzurichten, vnd den Pan daselbst, über das Bluet zu richten, zu Leehen verlihen, vnd daß wür dieselben vnsers lieben Anherrn Kaiser Maximilians Freyhait vnd Gnad auff bemelts Abbts Johannsen demüetige Bete als Römischer Kaiser confirmiert vnd bestet heten, alles laut Kayser Maximilian vnd vnser Brieffe, deßhalben ausgangen, vnd vns ietzo fürgebracht, vnd vns darauff demüetigklich anruessen vnd biten lassen, daß wir sollich obbestimmt vnsers lieben Herrn, vnd Anherrn Kaiser Maximilian Freyhait vnd Gnad zu vernewen, zu bekräfftigen, zu confirmieren vnd zu bestetten, auch ihme darauff den Pan auff desselben seins Gotshauß Nidern Gerichten vnd Güethern, in- vnd ausserhalb der Etteren, wie obstehet von Newen zu Leehen zu verleihen, gnädigklich gerhueten. Daß haben wür angesehen sollch sein demüetig zimblich Bete, auch die getrewen Dienste, so seine vordere Abbte zu Schussenriedt vnserm Vorfahren am Reiche offt willigklich erzaigt vnd bewissen, vnd er vns vnd dem Reich hinfüro wohl thuen mag vnd soll. Und darum mit wohlbedachtem Muethe, gueten Rath, vnd rechter Wissen, dem vorgemelten Abbt Gallen zu Schussenriedt, sollich weyl. Kaiser Maximilian, Gunnung, Erlaubnus vnd Freyhait mit dem Angriff vnd Auffrichtung des Halsgericht, Stokh vnd Galgen auff desselben Gotshauß niederen Gerichten vnd Güethern, wie obstehet, ernewert, confirmiert vnd bestet, auch ihme darauff den Pan daselbst über daß Bluet zu richten, zu Leehen gnädiglich verlichen, vernewern, confirmieren, besteten, vnd verleichen ihme sollchs also von Römischer Kaiserl. Macht vnd obrister Landt-Fürst zu Oesterreich, vnd Herr der Landt-Vogtey zu Schwaben, wissentlich in Krafft diß Brieffs. Vnd mainen, setzen vnd wöllen, daß die kräfftig vnd mächtig sein, vnd er vnd seine Nachkhummen Abbte zu Schussenriedt dieselben Freyhaiten, auch den Pan in den berhüerten ihren vnd desselben Gottshauß Gerichten über daß Bluet zu richten, von vns vnd dem haylligen Reich Innhaben, vnd den ihrn weltlichen Ambtleüthen, die sy Erbarkheit vnd Schikhlichkait halben darzue taugenlich vnd nutzlichen bedunkhen, zu richten befehlen sollen vnd mögen, die nach übelthätigen, verleümbten Leuthen, die sy in den berhüerten Gotshauß Gerichten vnd Gebieten, vnd nemblich die so ausserhalb der gemelten vnserer Landt-Vogtey zu Schwaben gelegen, sunst keinen hochen Gerichten vnderworffen sein, betretten, greiffen, die annemmen, peinlich fragen, vnd auff ihr jedes Bekhandtnuß, oder offenbar Mißhandlung, nach des haylligen Reichs Recht richten, vnd straffen mügen, vnd ihnen von vnserer Landt-Vogtey zu Schwaben, oder jemandts anderen darin kein Eingriff, Irrung noch Verhinderung gethan werden soll, keineswegs. Doch in sollichem die Todtschläg, so hinfür in- vnd auff des gemelten Gotshaus Gerichten vnd Güethern, die in der offtgemelten Land-Vogtey Gezürkh gelegen sein, begangen werden, hierinnen ausgeschlossen, also daß ain jeder Land-Vogt zu Schwaben gegen denselben Todtschlägern, vnd ihren Haaben vnd Güethern, nach Gebrauch der Landt-Vogtey zu handlen hab, wie von alter Herkhummen ist, vnd darzu der egemelten Landt-Vogtey zu Schwaben ihr Obrigkeit gegen den Leüthen vnd Güethern, so der gemelt Abbte Gallus, vnd seine Nachkhummen, hinfüro über kurtz oder lang in ihr vnd ihres Gotshauß Gewalt bringen vnd behalten, vnd daß desgleichen der Landt-Vogtey vorberhrüert Landt-Gericht auff Leütkircher Hayd, vnd in der Gepürß sein Jurisdiction, wie dasselb Landt-Gericht die von Alter her an den vorgemelten Enden vnd Gerichten gehabt hat, hiemit auch nichts abgenummen seye. Der obgenandt Gallus, zu Schussenriedt soll auch sollchs obgemelten Pans halben dem Ehrsammen vnsern lieben Andächtigen Gerwithen Abbt des Gotshauß Weingarten zwischen dato dis Brieffs vnd Sant Jacobs-Tag, schierist künfftig an Vnser Stat, vnd in Vnserm Nammen gewohnlich Pflicht vnd Ayde thuen, vnß, dem Reiche darvon getrew, gehorsamb, dienstlich vnd gewertig zu sein, vnd er daß fürter von seinen Amtleüthen, denen er zu jederzeit sollchen Pan zu handlen befehlen wirt, nemmen, mit demselben Pan zu richten, zu handlen vnd zugefahren, als gleich vnpartheyisch Richter, gegen dem Armen als dem Reichen, vnd dem Reichen als dem Armen, vnd darinnen nit anzusehen, weder Lieb, Laid, Müeth, Gaab, Gunst, Forcht, Freundtschafft, noch Feindschafft, noch sunst kein ander Sachen, dan allein gerechts Gericht vnd Recht, als sich gebürt, vnd sy an dem Letsten Gericht gegen GOtt dem Allmächtigen verantwurten wöllen. Vnd gebieten darauff allen vnd jeglichen Churfürsten, Fürsten, Gaistlichen vnd Weltlichen, Prälathen, Graffen, Freyen, Herrn, Rittern, Knechten, Haubtleuthen, Vitzdomben, Vögten, Pflegern, Verwessern, Ambtleüthen, Schulthaissen, Bürgermaistern, Richtern, Räthen, Burgern, Gemeinden, vnd sunst allen andern Vnsern

fern vnd des Reichs, vnd vnserer erblichen Fürstenthumber vnd Landen, Vnderthanen vnd Getrewen, in was Würden, Stats oder Wesens die sein ernstlich vnd västigklich mit disem Brieffe, vnd wöllen, das sy den obgenandten Abbt Gallus, sein Convent vnd Gotshauß zu Schussenriedt, bey der obangezaigten, weyl. Kaiser Maximilian Gnad vnd Freyhait, vnd diser vnser Belehnung, Vernewerung, Confirmation vnd Bestättigung beleiben, vnd des alles berhuelichen gebrauchen vnd geniessen lassen, vnd hierwider nit bekhümmeren, noch beschweren, noch des Jemandts andern zu thuen gestatten, in kein Weise, als lieb einem jeden sey, vnser vnd des Reichs schwere Vngnad vnd Straff zu vermeiden. Mit Vrkhundt diß Brieffs, besigelt mit vnserm Kayserlichen anhangenden Innsigel. Geben in vnser vnd des Reichs Stat Speyr, am Sieben vnd zwainzigisten Tag des Monaths Martii, nach Christi vnsers lieben Herrn Geburthe Funffzechen hundert vnd im vier vnd vierzigisten, vnsers Kaiserthumbs im vier vnd zwainzigisten, vnd vnser Reiche im neün vnd zwainzigisten Jahren.

Carolus.

Ad Mandatum Cæsareæ & Catholicæ Majestatis proprium,

J. Obernburger.

LVII.

Ejusdem Confirmation über den Blut-Bann Abt Jacobo zu Schüssenriedt ertheilet, de Anno 1545.

Wür Karl der Fünfft, von Gotts Gnaden Römischer Kayser, zu allen Zeiten Mehrer des Reichs, Künig in Germanien, zu Castilien, Arragon, Leon, baider Sicilien, Jerusalem, Hungarn, Dalmatien, Croatien, Navarra, Granaten, Toleten, Valenz, Galitien, Maiorica, Hispalis, Sardinien, Corduba, Corsica, Murcien, Giennis, Algarbien, Algeziren, Gibraltar, der Canarischen und Indianischen Innsulen, vnd der Terræ firmæ, des Oceanischen Meers ꝛc. Ertz-Herzog zu Oster Reich, Herzog zu Burgundj, zu Lotringen, zu Brabant, zu Steyr, zu Kerndten, zu Crain, zu Limpurg, zu Lutzenburg, zu Geldern, zu Calabrien, zu Athen, zu Neopatrien, vnd zu Würtenberg ꝛc. Grafe zu Habspurg, zue Flandern, zu Tyrol, zu Görtz, zu Barcinon, zu Arthois, zu Burgundj, Pfaltz Graffe zu Henigew zu Hollandt, zu Seelandt, zu Phirt, zu Kiburg, zu Namur, zu Roßilien, zu Ceritania, vnd zu Zütphen, Landtgraffe im Elsäß, Marggraffe zu Burgaw, zu Oristani, zu Goziani, vnd des Häyl. Römischen Reichs Fürst zu Schwaben, zu Cathalonia, Asturia, &c. Herr zu Frießlandt auf der Windischen Marck, zu Portenaw, zu Biscaia, zu Molim, zu Salins, zu Trippoli, vnd zu Mecheln ꝛc. Bekhennen offentlich mit disem Brieff, vnd thuen khundt Allermenigklich, daß Vnß der Ehrsam Vnser Lieber andächtiger, Jacob, Abbt zu Schussenriedt zuerkhennen geben, wie daß weyland der Durchleuchtigist Fürst, Kaißer Maximilian, Vnnser Lieber Anherr, Hochlöblicher Gedächtnuß, weyl. Johannsen Abbt des Gotshauß zu Schussenriedt, Seinem Vorfahren zu der Zeit, als er regierender Abbt daselbst gewesen, vnd allen seinen Nachkhummenden Aebbten die Freyhait gegeben, erlaubt vnd gegunt auff deßselben Gotshauß Nideren Gerichten und Güethern Inne- vnd ausserhalb der Etter, zu Holtz, Wasser vnd Veld, allenthalben, Inner oder ausserhalben Vnser Landt Vogtey zu Schwaben den Angriff zu haben, auch Halßgericht, Stokh vnd Galgen auffzurichten, vnd den Pan daselbst vber das Bluet zurichten zu Leehen verliehen. Vnd daß Wür dieselben Vnnsers Lieben Anherren Kaiser Maximilianß Freyhait und Gnad erstlich auff bemeldtes Abbt Johannsen, vnd volgendts auff seines nechsten Vorfahren, weyl. Abbt Gallen seeligen demüetig Bete, alß Römischer Kaisser confirmiert und besteet heten, alleß laut Kaißer Maximilian, vnd Vnnßer Brieff deßhalben außgegangen, vnd Vnß ietzo fürbracht, vnd Vnß darauff demuetigklich anrueffen vnd biten lassen, daß Wür solles obbestimbt Vnßers Lieben Herrn vnd Anherren Kaißer Maximilian Freyhait vnd Gnad zu ernewen, zu bekräfftigen, zu confirmiern und zubestetten, auch Jhme darauff den Pan auff desselben seines Gotishauß Nidern Gerichten vnd Güethern Inn- vnd ausserhalb der Etter, wie obstehet, von Newen zu Leehen zu verleihen gnädigklich gerhueten. Das haben Wir sollich sein demüetig zimblich Bete, auch die getrewen Dienste, so seine vordern Aebbte zu Schussenriedt Vnsern Vorfaren am Reiche, offt willigklich erzaigt und bewissen, vnd er Vnß vnd dem Reiche hinfüro wohl thuen mag vnd soll. Vnd darumb mit wohlbedachtem Muethe, guetem Rathe, und rechter Wissen dem vorgemelten Abbt Jacoben zu Schussenriedt solch weyl. Kaiser Maximilian genung Erlaubnuß vnd

Frey-

Freyhait mit dem Angriff und Auffrichtung des Halsgerichts, Stock und Galgen auff desselben Gottshauß Nidern Gerichten und Güethern, wie obsteet, ernewert, confirmiert vnd besteet, auch Jhme darauff den Pan daselbst vber das Bluet zu richten, zu Leehen, gnädigklich verliehen, vernewern, confirmieren, bestetten vnd verleihen Jhme solliches alles von Römisch Kaiserlicher Macht vnd als Obrister Landtfürst zu Oesterreich vnd Herr der Landt Vogtey zu Schwaben wissentlich in krafft diß Briefes. Vnd mainen, setzen vnd wöllen daß die kräfftig und mächtig sein, vnd Er vnd seine Nachkhummen Aebbte zu Schussenried, dieselben Freyhaiten auch den Pan in den berührten Jhren und desselben Gotshauß Gerichten vber das Bluet zu richten, von Vns vnd dem Haylligen Reich Jnnhaben, vnd den Jhren Weltlichen Ambtleuthen, die sy Erbarkheit und Schicklichhait halben darzu taugenlich und nutzlich bedunkhen, zu richten befehlen sollen vnd mügen, die nach vbelthätigen verleumbden Leuthen, die sy in den berüerten des Gottshaus Gerichten und Gebieten, vnd nemblich die, so ausserhalb der gemeldten Vnnserer Landt-Vogtey zu Schwaben gelegen, sunst keinen Hochen Gerichten vnderworffen seyn, betretten, greifen, die annemmen, Peinlichen fragen, vnd auff ihr jedes Bekantnuß oder offenbare Mißhandlung, nach des Hayligen Reichs Recht richten und straffen mögen, vnd Jhnen von Vnserer Land-Vogtey zu Schwaben, oder jemandts andern, darinn kein Eingriff, Jrrung noch Verhinderung gethan werden soll, keines weges. Doch in sollichem die Todtschläg, so hinfür Jn- vnd auff des gemelten Gotshauß Gerichten vnd Güthern, die in der offtgemelten Land-Vogtey Gezürgkh gelegen sein, begangen werden, hierinnen ausgeschlossen. Also daß ein jeder Landt-Vogt zu Schwaben gegen denselben Todtschlägern vnd ihren Haab vnd Güthern nach Gebrauch der Landt-Vogtey zu handeln hab, wie von alten Herkhumen ist, vnd darzu der egemelten Landt-Vogtey zu Schwaben Jhr Obrigkait gegen den Leuthen vnd Güthern, nach Gebrauch der Landt-Vogtey zu handeln hab, wie von Alt er Herkhummen ist, vnd darzu der egemelten Land-Vogtey zu Schwaben ihr Oberkeit gegen den Leuthen vnd Güthern, so der gemeldt Abbt Jacob vnd seine Nachkhummen hinfüro vber kurtz oder lang in ihr vnd ihres Gottshauß Gewalt bringen und behalten, vnd daß desgleichen der Land-Vogtey vorberührt Landgericht auff Leutkircher Hayd, vnd in der Gepürß sein Jurisdiction, wie dasselb Landgericht die von Alter her an den vorgemelten Enden und Gerichten gehabt hat, hiemit auch nichts abgenummen sein. Der obgenant Abbt Jacob zu Schussenriedt soll auch solches obgemeldten Pans halben dem Ehrsamen Vnserm Lieben andächtigen Gerwikhen, Abbt des Gotts-Hauß Weingarten, zwischen dato diß Brieffs vnd Sanct Michels-Tag schierist künfftig an Vnnser statt, vnd in Vnnserm Namen gewohnlich Pflicht und Ayd thuen, vnd dem Reiche darvon getrew, gehorsam, dienstlich vnd gewertig zu seyn, vnd Er das fürter von seinen Ambtleuthen, den Er zu jeder Zeit sollichen Pan zu handeln befehlen wird, nemen, mit demselben Pan zu richten, zu handlen vnd zu gefahren, als gleich vnpartheyisch Richter, gegen dem Armen als dem Reichen, vnd dem Reichen als dem Armen, vnd darinnen nit anzusehen weder Lieb, Laid, Muet, Gaab, Gunst, Forcht, Freundschafft, noch Feindtschafft, noch sunst gantz kain ander Sachen, dann allein rechtes Gericht vnd Recht, als sich gebüret, vnd sy an dem letsten Gericht gegen GOTT dem Allmächtigen verantwurten wöllen. Vnd gebieten darauff allen vnd jeglichen Churfürsten, Fürsten, gaistlichen vnd weltlichen, Prälaten, Grafen, Freyen, Herren, Rittern, Knechten, Haubtleuthen, Vitzdomben, Vögten, Pflegern, Verwesern, Ambtleuten, Schulthaissen, Burgermeistern, Richtern, Räthen, Burgern, Gemeinden, vnd sunst allen andern Vnnsern vnd des Reichs vnd Vnserer Erblichen Fürstenthumber vnd Landen Vnderthonen vnd Getrewen, in was Würden, Stats oder Wesens die sein, ernstlich vnd vestiglich mit disem Brief, vnd wöllen, daß sy den obgenandten Abbt Jacoben, Sein Convent vnd Gotts-Hauß zu Schussenriedt bey der obangezaigten weyland Kayser Maximilians Guad und Freyhait, vnd diser Vnser Belehnung, Vernewerung, Confirmation vnd Bestettung beleiben, vnd das alles beruebligen gebrauchen vnd geniessen lassen, vnd hiewider nit bekhümmern, noch beschweren, noch deß Jemandts andern zu thuen gestatten, in kein Weiß, als lieb einem Jeden sey Vnser vnd des Reichs schwere Vngnad vnd Straff zuvermeiden, Mit Vrkhundt diß Brieffs besigelt mit Vnserm Kaißerlichen anhangenden Jnnsigel. Geben in Vnser und des Reichs Stadt Wormbs, am Siben und zwainzigisten Tag des Monaths May. Nach Christi vnsers lieben HERREN Geburte Fünffzehenhundert, und im

im Fünff vnd Vierzigisten, Vnnsers Kaiserthumbs im Fünff vnd Zwaintzigisten, vnd Vnnserer Reiche im Dreyßigisten Jahren.

Carolus.

Ad Mandatum S. Cæsareæ & Catholicæ Maiestatis proprium.

J. Obernburger.

LIIX.

Ejusdem Confirmation, so er Abt Benedicto zu Schüssenriedt / über Käysers Maximiliani I. Lehn-Brieff, des Blut-Banns halber, gegeben, de Anno 1553.

Wür Karl der Fünffte, von GOttes Gnaden Römischer Kayser, zu allen Zeiten Mehrer des Reichs, in Germanien, zu Hispanien, baider Sicilien, Jerusalem, Hungern, Dalmatien, Croatien ꝛc. Künig, Ertz-Herrtzog zu Oesterreich, Hertzog zu Burgundi, ꝛc. Graffe zu Habspurg, Flandern vnd Tyrol ꝛc. Bekhennen öffenlich mit disem Brieff, vnd thuen khundt Allermeniglich, daß vns der Ehrsamb Vnser lieber Andächtiger, Benedict, Abbt des Gotshauses zu Schussenriedt vnderthänigklich fürbracht vnd zu erkhennen geben welicher massen weyl. der Durchleüchtigiste Fürst, Kaiser Maximilian, Vnser lieber Herr vnd Anherr, seliger vnd hochlöblicher Gedächtnus, weyl. Johannsen, Abbt des Gotshaus Schussenriedt seinen Vorfahren zu der Zeit, als er regierender Abbt daselbst gewesen, vnd allen seinen Nachkhummenden Aebbten die Freyhait gegeben, vnd vff desselben Gotshaus Nidern Gerichten vnd Güethern Jnner- vnd ausserhalb der Etter, zu Holtz, Wasser vnd Veld allenthalben Jnner- vnd ausserhalben vnserer Land-Vogtey zu Schwaben den Angriff zu haben, auch Halsgericht, Stokh vnd Galgen vffzurichten, vnd den Pan daselbst vber daß Bluet zu richten, zu Leehen gnädigklich verliehen, vnd wir auch solliche vnsers lieben Herrn vnd Anherrn gegebne Freyhait, Begnadung vnd Belehnung erstlich vff gemelts Abbts Johannsen, volgendts auff seines Nachkhummen, weyl. Abbts Gallen, vnd den letstlich vff seines nechsten Vorfahren weyl. Abbts Jacoben seeligen demüetige Bete, als Römischer Kaiser gnädigklich confirmiert, bestettet, vnd verliehen heten, alles vermög Jüngsten deshalben ausgangenen Brieffs, vns ietzo fürbracht, vnd vns darauff demüetigklich angeruffen vnd gebeten, daß wir sollich obbestimt Gnad vnd Freyhait zu vernewen, zu confirmieren, zu besteten, vnd zu bekräfftigen, vnd ihme darauff den Pan über das Bluet zu richten, vnd desselben seines Gotshaus Schussenriedt Nidern Gerichten, als obstehet, von Newen zu Leehen zu verleichen gnädigklich gerhueten. Das haben wir angesehen, sollich sein demüetig vnd zimblich Bite, auch die getrewen annemmen Dienste, so seine vordern Abbte des Gotshaus Schussenriedt vnsern Vorfahren am Reiche offt willigklich erzaigt, vnd gethan, vnd er sich vns vnd dem Reiche hinfür an zu thuen gehorsamblich erbiet, auch wohlthuen soll vnd mag. Vnd darumb mit wohlbedachtem Mueth, guetem Rath vnd rechter Wissen, dem vorgenandten Abbt Benedict zu Schussenriedt obgemeldte weyl. Kaiser Maximilians Gunung, Erlaubung vnd Freyhait mit dem Angriff, Vffrichtung Stokh vnd Galgen, wie oblaut ernewert, confirmiert vnd bestettet, auch ihme darauff den Pan daselbst über das Bluet zu richten zu Leehen gnädigklich verlichen, vernewen, confirmieren vnd besteten, vnd verleihen ihme sollichen Pan über das Bluet zu richten von Römischer Kaiserlicher Macht, vnd als obrister Landts-Fürst zu Oesterreich vnd Herr der Landt-Vogtey zu Schwaben, was wür ihme daran von Rechts vnd Billigkeit, auch Gnaden wegen zu vernewen, zu confirmieren, zu besteten vnd zu verleihen haben, hiemit wissenlich in Krafft diß Briefs. Vnd mainen, setzen vnd wöllen, daß solliches kräfftig sein vnd er vnd seine Nachkhummen Abbte zu Schussenriedt, dieselben Gnaden vnd Freyhaiten, auch den Pan in berhüerten ihren vnd des Gotshaus Gerichten über das Bluet zu richten von vns, vnd dem haylligen Reiche Leehens-weise Jnnhaben, vnd gebrauchen, vnd denselben ihrn weltlichen Amtleüthen oder Vögten, die sye Erbarkheit vnd Geschikhligkeit halben tugentlich vnd nutzlich darzu begnaden werden, zu richten befehlen sollen vnd mögen, welche nach übelthätigen verleümbden Leüthen, die sy in den berhüerten des Gottshaus Gerichten vnd Gebieten, vnd nemblich die, so ausserhalb der gemelten Vnserer Landt-Vogtey in Schwaben gelegen, sunst keinen hochen Gerichten vnderworffen sein, betretten, greiffen, die annemmen, peinlich fragen,

vnd auff ihr jedes Bekantnuß, offenbar Mißhandlung, oder Vberzeugnuß, nach vnser vnd des Hayligen Reichs Recht, vnd löblichen wohlherbrachten Gewonhaiten öffentlich richten und straffen mögen, vnd Jhnen von Vnserer Land-Vogtey zu Schwaben, oder jemandts andern, darinn kein Eingriff, Jrrung noch Verhinderung gethan werden soll, keines weges. Doch in sollichem die Todtschläg, so hinfür Jn- vnd auff des gemelten Gotshauß Gerichten vnd Güthern, die in der offtgemelten Land-Vogtey Gezürgkh gelegen sein, begangen werden, hierinnen ausgeschlossen. Also daß ein jeder Landt-Vogt zu Schwaben gegen denselben Todtschlägern vnd ihren Haab vnd Güthern nach Gebrauch der Landt-Vogtey zu handeln hab, wie von alten Herkhumen. Darzu auch der egemelten Landt-Vogtey zu Schwaben Jhr Obrigkait gegen den Leuthen vnd Güthern, so der gemelt Abbt Benedict vnd seine Nachkhummen hinfüro vber kurtz oder lang in ihr vnd ihres Gottshauß Gewalt bringen und behalten, desgleichen der vorberührten Land-Vogtey Landt-Gericht auff Leutkircher Hayd, vnd in der Gepürß seiner Jurisdiction, wie es dieselb von Alter her an den vorgemelten Enden und Gerichten gehabt, vnd vns vnd dem Reiche an vnser Obrigkheit vnd sunst Menigklich an seinen Rechten vnd Gerechtigkheiten vnuergriffen vnd vnschädlich. Der obgenant Abbt Benedict zu Schussenriedt soll auch derhalben dem Ehrsamen Vnserm Lieben Andächtigen Gerwikhen, Abbt des Gotts-Hauß Weingarten, vnd Ochsenhausen Vnserm Rath Jnnerhalb drey Monathen, die nechsten nach dato diß Brieffs, volgendt an vnser Stat und in vnserm Nammen gewohnlich Pflicht und Ayd thuen, vns dem Reiche darvon getrew, gehorsam, dienstlich vnd gewertig zu seyn, vnd fürter von seinen Ambtleuthen, vnd Vögten, denen Er zu jeder Zeit sollichen Pan über das Bluet zu richten befehlen wirdet, nemen und empfahen, mit demselben Pan zu richten, zu handeln vnd zu fahren, als gleich vnpartheyisch Richter, gegen dem Reichen als dem Armen, vnd dem Armen, als dem Reichen, vnd darinnen nit anzusehen weder Lieb, Laid, Muet, Gaab, Gunst, Forcht, Freundschafft, noch Feindtschafft, noch sunst gantz kain ander Sachen, dann allein rechtes Gericht vnd Recht, als sich gebüret, vnd sy an dem letsten Gericht gegen GOTT dem Allmächtigen verantwurten getrawen trewlich vnd vngefährlich. Vnd gebieten darauff allen vnd jeglichen Churfürsten, Fürsten, gaistlichen vnd weltlichen, Prälaten, Grafen, Freyen, Herren, Rittern, Knechten, Haubtleuthen, Landt-Vögten, Vitzdomben, Vögten, Pflegern, Verwesern, Ambtleuten, Schulthaissen, Burgermeistern, Richtern, Räthen, Burgern, Gemeinden, vnd sunst allen andern Vnnsern vnd des Reichs Vnderthonen vnd Getrewen, in was Würden, Stat, oder Wesens die sein, ernstlich vnd vestiglich mit disem Brieff, vnd wöllen, daß sy den obgenandten Abbt Benedict, Sein Convent vnd Gotts-Hauß zu Schussenriedt bey der obangezaigten weyland Kayßer Maximilians Gnad und Freyhait, vnd diser Vnser Bernewerung, Confirmation, Bestetigung vnd Belehnung, beleiben, vnd das alles beruebtlichen gebrauchen vnd geniessen lassen, vnd hiewider nit bekhümmern, noch beschweren, noch deß Jemandts andern zu thuen gestatten, in kein Weiß, als lieb einem Jeden sey Vnser vnd des Reichs schwere Vngnad vnd Straff zuvermeiden, Mit Vrkhundt diß Brieffs besigelt mit Vnserm Kaißerlichen anhangenden Jnnsigel. Geben in Vnser und des Reichs Stadt Brüssel in Brabant, am Ein vnd Zwantzigisten Tag des Monaths Julii. Nach Christi vnsers lieben HERREN Geburte Fünffzehenhundert, und im Drey und Fünffzigisten, Vnsers Kaiserthumbs, im Drey vnd Dreisigisten Vnserer Reiche im Acht vnd Dreisigisten Jahren.

Carolus.

Ad Mandatum Cæsareæ & Catholicæ Majestatis proprium,

P. Pfintzing.

LIX.

Kayſers Ferdinandi I. Confirmation aller Privilegien und Freyheiten der Abtey Schussenriedt, und beſonders der von Kayſer Friderico III. ihr im Jahr 1492. gegebenen und von dem Röm. Könige Maximiliano I. A. 1498. beſtätigten Declaration wegen des mit dem Landt-Vogt in Schwaben, in Puncto Privilegii Exemptionis von fremden Gerichten, entſtandenen Streits, de Anno 1559.

Wir Ferdinand, von GOttes Gnaden erwöhlter Römischer Kayßer, zu allen Zeiten Mehrer deß Reichs, in Germanien, zu Hungern, Behaim, Dalmatien, Croatien ꝛc. vnd Selavonien ꝛc. Künig, Infant in Hiſpanien, Ertzhertzog zu Osterreich, Hertzog zu Burgundi, zu

zu Brabant, zu Steyr, zu Kärnten, zu Crain, zu Lutzenburg, zu Würtenberg, Ober- vnd Nider-Schlesien, Fürst zu Schwaben, Marggraffe des haylligen Römischen Reichs, zu Burgaw, zu Mähren, Ober- und Nider Laußnitz, Gefürsteter Graffe zu Habspurg, zu Tyrol, zu Phirt, zu Kyburg, und zu Görtz, ꝛc. Landt-Graffe in Elsaß, Herr auf der Wündischen Markh, zu Portenaw, und zu Salins ꝛc. Bekhennen offenlich mit disem Brieffe, und thuen khundt Allermenigklich, daß uns die Ehrsammen Gaistlichen, unser lieb Andächtige Benedict Abbt und Convent unser lieben Frawen Gotshaus zu Schussenriedt, des Ordens von Premonstrat, in Costentzer Bistumb gelegen, durch Jhr Ehrbar Botschafft einen Brieff von weyl. dem Allerdurchleüchtigisten Kayser Maximilian unsern lieben Herrn und Anherrn löblicher Gedächtnuß ausgangen, des Datum stehet zu Freyburg im Breytzgöw, am dritten Tag des Monaths Aprilis, nach Christi Geburt Vierzechen hundert, und im Acht und Neunzigisten Jahrn, darin ihnen Sein Käys. Mayestät, weyl. des Allerdurchleüchtigisten Kaiser Friedrichs deß driten, unsers lieben Herrn vnd Vranherrn löblicher Gedächtnuß, Brieff und Declaration, so an Datum stehet zu Lintz am letsten Tag des Monaths Junii, nach Christi Geburth Vierzehen hundert, und im Zway und Neuntzigisten Jahren, und die under andern vermag, daß die obbenanten Abbt, Convent, und Gotshaus zu Schussenriedt, ihr Nachkhummen, Diener, Hinderſässen, Underthanen, aigen und zugehörig Leuth und Güether bey unsern Vorfahren und des haylligen Reichs Schutz, Schirm, Gnaden und Freyhaiten beleiben, und sich der, nach ihrer Jnnhalt, wie sich gebürt, frewen, gebrauchen und geniessen, und durch unsern und des Reichs Landt-Vogt in Schwaben, darinnen gemelt, und seine Nachkhummen, noch jemandt andern darwider nit getrungen, bekhümmert, noch beschwert werden, noch desselben unsers und des Reichs Landt-Vogts Fürnemmen und Handlung, dawider kain stat haben sollen noch mögen, in kain Weiß, Jnnhalt und Vermögen desselben Kaiser Friderichs Brieff, und darzu all und jeglich ander ihre, und des ietzbestimbten ihres Gotshaus Gnad, Freyhaiten, Recht, Brieff, Privilegien, Handvesten, und Begabungen, und auch ihr alt guet Gewonhait und Herkhummen, die Jhren vordern und ihnen von unsern Vorfahrin am Reiche, Römischen Kaysern und Künigen löblicher Gedächtnuß gegeben sein, ernewt, confirmiert und besteet haben, fürbringen, und uns demüetiglichen anruffen und biten lassen, daß wür dieselben gleicher Weiß, wie ihnen die jüngst hie vor weyl. der Allerdurchleuchtigist Kaiser Carl der Fünfft, unser lieber Brueder und Herr confirmiert und bestet hete: auch widerumb zu ernewern, zu confirmieren und zu besteten gnädigklich gerhueten. Deß haben wir angesehen sollich ihr demüetig zimblich Bete, auch dem löblichen Gotsdienst, so in dem gemelten Gotshauß täglichs volbracht würdet, vnd darum mit wohlbedachtem Muethe, guetem Rathe, vnd rechten Wissen denselben Abbt, Convent, vnd ihren Nachkhummen des Gotshauß zu Schussenriedt den obbestimbten Kaißer Friederichs des driten Declaration-Brieff, vnd darzu all vnd jeglich ander ihr Gnad, Freyhaiten, Recht, Brieff, Privilegien, Handtvesten vnd Begabungen, vnd auch ihr alt Guet Gewonhaiten vnd Herkhummen, so ihnen von den egenanten vnsern Vorfahren am Reiche, Römischen Kaißern vnd Künigen, vnd dem vorgemelten Käyser Maximilians vnd Kaiser Karlen, Vnsern lieben Herrn, Anherrn, vnd Brüeder milder Gedächtnus vnd anderer Fürsten vnd Herrn gegeben sein, in allen ihren Jnhaltungen, Puncten, Artikhuln, Mainungen vnd Begreiffungen, wie die von Wort zu Wort lauten vnd begriffen sein, als erwöhlter vnd regierender Römischer Kaiser gnädiglich ernewt, confirmiert vnd bestett, ernewen, confirmieren vnd bestetten ihnen die auch also, von Römischer Kaiserlicher Macht, Vollkhummenhait, wissentlich in Krafft diß Brieffs, was wür von Rechts vnd Billigkheit wegen, daran zu ernewen, zu confirmieren, vnd zu bestetten haben, vnd mainen, setzen vnd wöllen, daß die ihn fürbasser alle vnd jegliche kräfftig vnd mächtig sein vnd beleiben sollen. Vnd daß auch die vorgemelten Abbt vnd Convent vnd ihr Nachkhummen der an allen Enden, nach ihrn vnd ihrs Gotshauß Nothurfften, geniessen vnd gebrauchen sollen vnd mögen, von allermenigklich vnuerhindert; Vnd gebieten darauff allen vnd jeglichen Churfürsten, Fürsten, Gaistlichen vnd Weltlichen, Prälathen, Graffen, Freyen, Herrn, Rithern, Knechten, Haubtleuthen, Vitzedomben Vögten, Pflegern, Verweßern, Ambtleüthen, Schulthaissen, Burgermaistern, Richtern, Räthen, Burgern, Gemeinden, vnd sunst allen andern Vnsern vnd des Reichs Vnderthanen vnd Getrewen, in was Würden, Stats oder Wesens die sein, ernstlich vnd vestigklich mit disem Brieff, vnd wöllen, daß sy die vorgenanten Abbt, Convent, Gotshauß, vnd ihr Nachkhummen, an den obberüerten Declaration, Erklährungen, Gnaden, Freyhaiten, Rechten, Brieffen, Privilegien, Handtveste, Begabungen, guten Gewonhaiten, alten Herkhummen, vnd weyl. Kaiser Maximilians, vnd Kaiser Karls, auch diser vnser Kaiserlichen Erneu-

newung, Confirmation vnd Bestettung nicht irren noch hindern, noch des jemands andern zu thuen gestatten in kein Weise, sunder sy dabey von vnser, vnd des Haylligen Reichs wegen getrewlichen handhaben, schützen, schirmen, vnd gerhueigklich bleiben lassen, als lieb ainem jeden sey, vnser vnd des Reichs schwere Vngnad vnd die Penen, in den obbestimbten Brieffen vnd Privilegien, vnd weyl. Kaiser Maximilians Confirmation begriffen, zu vermeiden, die ein jeder, so offt er freffentlich hiewider thete, halb in vnser, vnd des Reichs Cammer, vnd den andern halben Thaill den vorbemelten Abbt, Convent, vnd Gotshaus Schussenriedt, vnd ihren Nachkhummen, vnableßlich zu bezahlen verfallen sein solle. Mit Vrkhundt diß Brieffs besigelt mit vnserm Kaiserlichen anhangenden Innsigel. Geben in Vnser, vnd des Reichs Stat Augspurg den zehenten Tag des Monaths Julii, nach Christi Vnsers lieben Herrn vnd Erlösers Geburde, Fünffzehen hundert, vnd im Neün vnd Fünffzigisten Vnserer Reiche, des Römischen im Neun vnd Zwainzigisten, vnd der andern im Drey vnd Dreisigisten Jahren.

Ferdinand.

Ad Mandatum Dni. electi Imperat. proprium,

Daniel, Archiepiscopus Mogunt. Archi-Cancellarius.

Lt. Kirchschlager.

LX.

Kayſers Maximiliani II. Confirmation aller Privilegien und Freyheiten der Abtey Schüßenriedt, de Anno 1566.

Wür Maximilian der Ander, von GOtts Gna den erwöhlter Römischer Kaiser, zu allen Zeiten Mehrer deß Reichs, in Germanien, zu Hungern, Behaim, Dalmatien, Croatien, vnd Sclavonien ꝛc. Künig. Ertz-Hertzog zu Oesterreich, Hertzog zu Burgundi, zu zu Steyr, zu Kerndten, zu Crain, zu Lutzenburg, zu Würtenberg, Ober- vnd Nider-Schlesien, Fürst zu Schwaben, Marggraffe deß haylligen Römischen Reichs, zu Burgaw, zu Mähren, Ober- vnd Nider-Laußnitz, Gefürsteter Graffe zu Habspurg, zu Tyrol, zu Phirt, zu Kyburg vnd zu Görtz, Landtgraffe im Elsaß, auff der Windischen Markh, zu Portenaw, vnd Salinß ꝛc.. Bekhennen offennlich mit disem Brieff, vnd thuen khundt allermenigklich, daß vnnß die Ehrsammen, Gaistlichen vnser lieb und Andächtige Benedict Abbte vnd N. der Convent vnser lieben Frawen Gotshauß zu Schussenriedt des ordens von Præmonstrat, in Costentzer Bistumb gelegen, durch ihr Erbar Botschafft einen Brieff von weyl. dem Aller-Durchleüchtigisten Fürsten, Kayser Maximilian vnserm lieben Herrn vnd Anherren löbl. Gedächtnuß, außgangen, des Datum stehet zu Freyburg im Breyßgow, am driten Tag deß Monaths Aprilis, nach Christi Geburth vierzehen hundert vnd im acht vnd neünzigisten Jahren: Darin ihnen Sein Kayſ. Mayestät, weyl. des Aller-Durchleücht. Fürsten Kayser Friderichs deß driten, vnsers lieben Herrn, vnd Branherren, löbl. Gedächtnuß Brieff vnd Declaration, so an Datum stehet zu Lintz, am letsten Tag deß Monaths Junii, nach Christi Geburth, Vierzehen hundert, vnd im Zway vnd Neünzigisten Jahren, vnd der vnder andern vermag, daß die obgemelten Abbt, Convent vnd Gotshaus zu Schussenriedt, ihr Nachkhummen, Diener Hindersässen, Vnderthanen, aigen vnd zugehörig Leuth vnd Güther, bey vnser Vorfahren, vnd Vnsern und des haylligen Reichs Schutz vnd Schirm, Gnaden vnd Freyhaiten beleiben, vnd sich der nach ihrer Innhalt / wie sich gebürt, frewen, gebrauchen vnd geniessen, vnd durch vnsern vnd des Reichs Landt-Vogt in Schwaben darin gemelt, vnd seine Nachkhummen, noch jemand andern darwider mit getrungen, bekhümmert oder beschwert werden, noch desselben, Vnsers vnd des Reichs Landt-Vogts Fürnemmen vnd Handlung darwider kein stat haben sollen noch mögen, in kain Weiß Inhalt vnd Vermög desselben Kaiser Friderichs Brieff, vnd darzu alle vnd jegliche ander ihre, vnd des ietz bestimbten ihres Gotshauß, Gnad, Freyhait, Recht, Brieff, Privilegien, Handtvesten, vnd Begabungen, vnd auch ihr alt Guet Gewonhait vnd Herkhummen die Ihren vordern vnd ihnen von Vnsern Vorfahren am Reiche Römischen Kaisern vnd Künigen löbl. Gedächtnuß gegeben sein, ernewert, confirmiert vnd bestetet haben, fürbringen, vnd vns demüetigklich anrueffen vnd biten lassen, das wür dieselben Freyhaiten gleicher Weiß, wie ihnen, die hieuor weyl. die Aller-Durchleichtigiste Fürsten Kaiser Carol der Fünfft, vnd Kaiser Ferdinand Vnsere lieben Herrn Veter, Schweher vnd Vater, baide höchlöbl. Gedechtnuß confirmiert vnd bestät heten, auch widerum zu ernewen, zu confirmieren vnd zu besteten gnädigklich gerhueten. Deß haben wür mit Gnaden angesehen sollich ihr demüetig zimblich Bite, vnd darum mit wohlbedachtem Muethe, guetem Rath vnd rechter Wissen, denselben Abbt, Convent vnd ihren Nachkhummen des Gotshauß Schussenriedt, den obbestimbten Kaiser Friderichs des driten Declaration-Brieff, vnd darzu all vnd jeglich ander ihr Gnad, Freyhaiten, Recht, Privilegien, Brieff, Handtvesten vnd Begabungen, auch ihr alt guet Gewonhait, vnd Herkhummen, so ihnen von egemelten vnsern Vorfahren am Reiche Römischen Kaisern vnd Künigen, vnd den vorbemelten Kaiser Maximilian, Kayser Calrn, vnd Kaiser Ferdinand, Vnsere liebe Herrn, Branherrn, Veter, Schweher, vnd Vater milter Gedächtnuß, vnd ander Fürsten vnd Herrn gegeben sein, so viel sy deren redlich vnd üblich hergebracht, in Possession vnd Gebrauch in allen ihren Inhaltungen, Puncten, Artikhlen, Mainungen vnd Begreiffungen, wie die von Wort zu Wort lauten, vnd begriffen sein, als erwöhlter vnd regierender Römischer Käiser gnädigklich ernewert, confirmiert vnd besetätet, Ernewen, confirmieren, vnd bestäten ihnen die auch also von Römisch Kaiserlicher Macht, Volkhummenhait, wissentlich in Krafft diß Brieffs, was wür von Rechts vnd Billigkait wegen daran zu ernewen, zu confirmieren vnd zu bestetten haben, confirmieren vnd bestetten sollen vnd mügen. Vnd mainen, setzen vnd wöllen, daß die alle vnd jegliche hinfüran kräfftig vnd mächtig sein, vnd beleiben sollen, daß auch die vorgemelten Abbt, vnd Convent, vnd ihr Nachkhummen, der an allen Enden, nach ihrn, vnd ihrs Gotshaus Nothurfften geniessen vnd gebrauchen sollen vnd mögen, von Allermenigklich vnuerhindert. Vnd gebieten darauff allen uñ jeglichen Churfürsten, Fürsten, Gaistlichen vnd Weltlichen, Prälathen, Graffen, Freyen, Rittern, Knechten, Haubtleüthen, Vitzthumben, Vögten, Pflegern, Verweßern, Ambtleüthen, Schulthaissen, Burgermaistern, Richtern, Räthen, Burgern, Gemeinden, vnd sunst allen andern vnnsern vnd deß Reichs, Vnderthanen vnd Getrewen, in was Würden, Stats oder Weßens die sein, ernstlich vnd västigklich mit disem Brieff, vnd wöllen, daß sy die vorgemelten Abbt Convent, Gotshauß vnd ihr Nachkhummen an den obberhüerten Declaration, Erklärungen, Gnaden, Freyhaiten, Rechten, Brieffen, Privilegien, Handtvesten, Begabungen, gueten Gewonhaiten, alten Herkhummen, vnd weyl. Kaiser Ferdinanden, auch diser vnser Kaiserlichen Ernewung, Confirmation vnd Bestetung nicht irren, noch hindern, noch des jemands andern zu thuen gestaten in kein Weisse, sunder sy dabey von Vnser vnd des haylligen Reichs wegen getrewlichen handthaben, schutzen, schirmen, vnd gerhueigklich beleiben lassen, als lieb einem sey vnser und deß Reichs schwer Vngnad vnd die Penen in den obbestimbten Brieffen vnd Privilegien, vnd weyl. Kaiser Maximilians Confirmation begriffen, zu vermeiden, die ein jeder so offt er frevenlich hiewider thete, halb in vnser vnd des Reichs Cammer, vnd den andern halben Thaill dem vorbemelten Abbt, Convent, vnd Gotshauß zu Schussenriedt, vnd ihrn Nachkhummen vnablässlich zu bezahlen verfallen sein solle. Mit Vrkhund diß Brieffs, besigelt mit vnnserm Kayserlichen anhangenden Innsigel. Geben in vnnser vnd deß hayl. Reichs Statt Augspurg, den 27. Tag des Monaths Martii. Nach Christi vnsers lieben Herrn vnd Seligmachers Geburthe, Fünffzehen Hundert vnd im Sechs vnd sechzigisten Vnser Reiche des Römischen im Vierren, des Hungarischen im dritten, vnd des Behaimischen im Achtzehendten.

Maximilianus.

Ad Mandatum S. Cæsareæ Majestatis proprium,

Haller.

LXI.

Ejusdem Lehen-Brieff vor Abt Oschwalden zu Schüssenriedt über den Blut-Bann in dem Bezirck seiner Abtey, de Anno 1575.

Wür Maximilian der Ander, von GOtts Gnaden erwöhlter Römischer Kayser, zu allen Zeiten Mehrer des Reichs, in Germanien, zu Hungern, Behaimb, Dalmatien, Croatien vnd Sclavonien ꝛc. Künig, Ertzhertzog zu Oesterreich, Hertzog, zu Burgundi, zu Brabant, zu Steyr, zu Kerndten, zu Crain, zu Lutzenburg, zu Würtenberg, Ober- vnd Nider-Schlesien, Fürst zu Schwaben, Marggraffe des haylligen Römischen Reichs, zu Burgaw, zu Mähren, Ober- vnd Nider-Laußnitz, Gefürsteter Graffe zu Habspurg, zu Tyrol, zu Phirt, zu Kyburg, vnd zu Görtz, ꝛc. Landtgraffe in Elsaß, Herr auf der Windischen Markh zu Portenaw, zu Salins ꝛc. Bekhennen offenlich mit disem Brieff, vnd thuen khund Allermänigklich, daß vns der Ehrsamb, vnser lieber Andächtiger, Oschwald, Abbte des Gotshaus Schussenriedt, vnderthänigklich fürbracht, vnd zu erkhennen geben, wellicher massen weyllandt der Durchleuchtigist Fürst Kaiser Maximilian vnser lieber Herr vnd Vr-Anherr, seliger

ger vnd hochlöblicher Gedächtnuß weylland Johannsen Abbt des Gotshauß zu Schussenriedt, seinem Vorfahrer zu der Zeit, als er regierender Abbt daselbs gewesen, vnd allen seinen Nachkhumenden Aebbten die Freyhait gegeben, erlaubt vnd gegunt auff desselben Gottshauß Nidern Gerichten vnd Güethern, Inne- vnd ausserhalb der Etter, zu Holtz, Wasser vnd Veld, allenthalben Inner- vnd ausserhalben vnser Landt-Vogtey zu Schwaben den Angriff zu haben, auch Halßgericht, Stokh vnd Galgen auffzurichten, vnd den Pan daselbst, über das Bluet zu richten, zu Leehen verlihen. Deßgleichen weyl. die auch Durchleuchtigiste Fürsten Kaiser Karl der Fünfft, vnd Kaiser Ferdinandt ꝛc. Vnsere liebe Herrn Veter, Schweher vnd Vater, bede hochlöblicher Gedächtnus, solliche Vnsers lieben Herrens vnd Vr-Anherren gegebene Freyhait, Begnadung vnd Belehnung, Erstlichs auff gemelts Abbts Johannsen, folgends auff weyl. Abbts Jacoben, vnd denn auff seines nechsten Vorfahren Abbt Benedictens, demüetig Bete als Römischer Kaiser gnädigklich confirmiert, bestet vnd verliehen heten, alles Vermög ihrer Lieb, vnd Kaiserlicher Mayestät Jüngsten deßhalben ausgegangenen Brieffs, vns ietzo fürgebracht, vnd vns darauff demüetig angeruffen vnd gebeten, daß sollich obbestimbt Gnad vnd Freyhait, so ihme als ietzigen Abbt, von vnß zu ersuchen vnd zu empfahen gebürt, zu ernewern, zu confirmieren, zu besteten, vnd zu bekräfftigen, vnd ihme darauf den Pan über das Bluet zu richten, auff desselben seines Gotshauß Schussenriedt Nideren Gerichten, als obstehet, gleichfahls von newen zu Leehen zu verleihen gnädigklich gerhueten. Daß haben wür angesehen sollich sein demüetig zimbliche Bete, auch die getrewen Dienste, so seine vordere Abbte zu Schussenriedt vnder vnserm Vorfahren am Reiche offt willigklich erzaigt vnd gethon, vnd er sieh vnd dem Reiche hinfüro wohl thuen soll vnd mag. Und darum mit wohlbedachtem Muethe, gueten Rath, vnd rechter Wissen, dem vorgemelten Abbt Oschwalden zu Schussenriedt, sollich weyl. Kaiser Maximilian, Gunnung, Erlaubnus vnd Freyhait mit dem Angriff vnd Auffrichtung des Halsgericht, Stokh vnd Galgen wie oblaut, ernewert, confirmiert vnd bestetet, auch ihme darauff den Pan daselbst über daß Bluet zu richten, zu Leehen gnädiglich verlichen, vernewern, confirmieren, besteten, vnd verleihen ihme sollichen Pan über das Bluet zu richten von Römischer Kaiserl. Macht vnd als Elster Regierender Landt-Fürst zu Oesterreich, hiemit wissentlich in Krafft diß Brieffs, was wür ihme daran von Rechts vnd Billichait, auch Gnaden wegen zu vernewern, zu confirmieren, zu besteten vnd zu verleihen haben, vnd gedachter Abbt zu Schussenriedt redlich vnd üblich hergebracht, vnd dessen in Posses vnd in Gebrauch ist. Vnd mainen, setzen vnd wöllen, daß solliches alles, was obstehet kräfftig sein, vnd er Abbt zu Schussenriedt dieselben Gnaden vnd Freyhaiten, durch den Pan in den berhüerten ihren vnd des Gottshauß Gerichten über daß Bluet zu richten, von vns vnd dem haylligen Reiche Lechens weiß Innhaben, vnd gebrauchen, vnd denselben ihrn weltlichen Ambtleüthen, oder Vögten, die sy Erbarkheit vnd Geschikhlichkait halben taugentlich vnd nutzlichen darzu befinden werden, zu richten befehlen sollen vnd mögen, die nach übelthätigen, verleümbten Leuthen, die sy in den berhüerten des Gotshauß Gerichten vnd Gebieten, vnd nemblich die so ausserhalb der gemelten Landt-Vogtey zu Schwaben gelegen, sunst keinen hochen Gerichten vnderworffen sein, betretten, greiffen, die annemmen, peinlich fragen, vnd auff ihr jedes Bekhandtnuß, offenbar Mißhandlung, oder Vberzeugnuß nach vnser vnd des haylligen Reichs Recht, vnd löblichen wohlhergebrachten Gebräuchen, vnd Gewonhaiten, öffentlich richten vnd straffen mügen, vnd ihnen von vnserer Landt-Vogtey zu Schwaben, oder jemandts anderen darin kein Eingriff, Irrung noch Verhinderung gethan werden soll, keineswegs. Doch in sollichem die Todtschläg, so hinfür in- vnd auff des gemelten Gotshaus Gerichten vnd Güethern, die in der offtgemelten Land-Vogtey Gezürkh gelegen sein, begangen werden, hierinnen ausgeschlossen, also daß ain jeder Land-Vogt zu Schwaben gegen denselben Todtschlägern, vnd ihren Haaben vnd Güethern, nach Gebrauch der Landt-Vogtey zu handlen hab, wie von alter Herkhummen ist. Darzu auch der egemelten Landt-Vogtey zu Schwaben ihr Obrigkeit gegen den Leüthen vnd Güethern, so der gemelt Abbt Oschwald vnd seine Nachkhumen, hinfüro über kurtz oder lang in ihr vnd ihres Gotshauß Gewalt bringen vnd behalten. Desgleichen der vorberhüerten Landt-Vogtey Landt-Gericht auff Leütkircher Hayd, vnd in der Gepürß an seiner Jurisdiction, wie es dasselb von Alter hero an dengemelten Enden vnd Gerichten gehabt, vnd vns vnd dem Reiche an vnser Obrigkhait, vnd sunst Menigklich an seinen Rechten vnd Gerechtigkheiten vnuergriffen vnd vnschädlich. Der obgenandt Abbt Oschwald zu Schussenriedt soll auch derhalben dem Ehrsammen vnsern lieben vnd Andächtigen Sigmunden von Hornstain, Landtcommenthuren der Baley Elsäß vnd Burgundi, Vnserm Rath, Innerhalb drey Monathen, die

nechsten nach dato diß Brieffs folgend, an vnser statt, vnd in vnserm Nammen gewonlich Pflicht vnd Ayd thuen, vns vnd dem Reiche darvon getrew, gehorsamb, dienstlich vnd gewertig zu sein, vnd fürter von seinen Ambtleüthen vnd Vögten, denen er zu Jederzeit sollchen Pann über das Bluet zu richten befehlen wirdet, nemmen vnd empfahen, mit demselben Pann zu richten, zu handlen vnd zu fahren, als gleich vnpartheyisch Richter, gegen dem Armen als dem Reichen, vnd dem Reichen als dem Armen, vnd darinnen nit anzusehen, weder Lieb, Laid, Müeth, Gaab, Gunst, Forcht, Freundtschafft noch Feindschafft, noch sunst kein ander Sachen, dan allein gerechts Gericht vnd Recht, als sich gebürt, vnd sy am Jüngsten Gericht ihnen GOtt dem Allmächtigen verantwurten getrawen, getrewlich vnd vngeuerlich. Vnd gebieten darauff allen vnd jeden Chur-Fürsten, Fürsten, Gaistlichen vnd Weltlichen, Prälathen, Graffen, Freyen, Herrn, Rittern, Knechten, Haubtleuthen, Vitzdomben, Vögten, Pflegern, Verwessern, Ambtleüthen, Schulthaissen, Bürgermaistern, Richtern, Räthen, Burgern, Gemeinden, vnd sunst allen andern Vnnsern vnd des Reichs Vnderthanen vnd getrewen, was Würden, Standts oder Wesens die sein, ernstlich vnd vestigklich mit disem Brieffe, vnd wöllen daß sy den obgenanten Abbt Oschwalden sein Convent vnd Gotshauß zu Schussenriedt, bey der obangezaigten, weyl. Kayser Maximilians Gnad vnd Freyhait, vnd diser vnser Vernewerug, Confirmation, Bestetung vnd Belehnung bleiben, vnd daß alles getrewlich gebrauchen vnd geniessen lassen, vnd hierwider nit bekümmern, noch beschweren, oder jemandts andern zu thuen gestatten in kein Weiß, als lieb ainem Jeden sey, Vnser vnd des Reichs schwere Vngnad und Straff zu vermeiden, das mainen wir ernstlich. Mit Vrkhundt diß Brieffs besigelt mit vnserm Kaiserlichen anhangenden Innsigel. Geben in vnser und des Reichs Statt Regenspurg, den 25ten Tag des Monaths Octobris, nach Christi unsers lieben Herrn Geburth, Fünffzehen Hundert, und im Fünff und Sibenzigisten, unserer Reiche des Römischen, und Hungarischen im Dreyzehenden, und des Behaimischen im Siben und Zwainzigisten Jahren.

Maximilian.

Ad Mandatum Sac. Cæsareæ Majestatis proprium,

A. Erstenberger

LXII.

Kayserß Rudolphi II. Confirmation aller Privilegien und Freyheiten der Abtey-Schüßenriedt, de Anno 1584.

Wür Maximilian der Ander, von GOtts Gnaden erwöhlter Römischer Kaiser, zu allen Zeiten Mehrer deß Reichs, in Germanien, zu Hungern, Behaim, Dalmatien, Croatien, vnd Sclavonien ꝛc. Künig. Ertz-Hertzog zu Oesterreich, Hertzog zu Burgundi, zu zu Steyr, zu Kerndten, zu Crain, zu Lutzenburg, zu Würtenberg. Ober- vnd Nider-Schlesien, Fürst zu Schwaben, Marggraffe deß haylligen Römischen Reichs, zu Burgaw, zu Mähren, Ober- vnd Nider-Laußnitz, Gefürsteter Graffe zu Habspurg, zu Tyrol, zu Phirt, zu Kyburg vnd zu Görtz, Landtgraffe im Elsaß, auff der Windischen Markh, zu Portenaw, vnd Salinß ꝛc.. Bekhennen offennlich mit disem Brieff, vnd thuen khundt allermenigklich, daß vnnß die Ehrsammen, Gaistlichen vnser lieb und Andächtige Ludvvig, Abbte vnd N. der Convent vnser lieben Frawen Gotshauß zu Schussenriedt des ordens von Præmonstrat, in Costentzer Bistumb gelegen, einen Brieff von weyllandt dem Aller-Durchleüchtigisten Fürsten, Kayser Maximilian dem Ersten vnserm lieben Herrn vnd Anherren löbl. Gedächtnuß, außgangen, des Datum stehet zu Freyburg im Breyßgow, am driten Tag deß Monaths Aprilis, nach Christi Geburth vierzehen hundert vnd im acht vnd neünzigisten Jahren: Darin ihnen Sein Kayſ. Mayestät, weyl. des Aller-Durchleücht. Fürsten Kayser Friderichs deß dritten, vnsers lieben Herrn, vnd Vranherren, löbl. Gedächtnuß Brieff vnd Declaration, so an Datum stehet zu Lintz, am letsten Tag deß Monaths Junii, nach Christi Geburth, Vierzehen hundert, vnd im Zway vnd Neünzigisten Jahren, vnd der vnder andern vermag, daß die obgemelten Abbt, Convent vnd Gotshaus zu Schussenriedt, und ihr Nachkhummen, Diener Hindersässen, Vnderthanen, aigen vnd zugehörig Leuth vnd Güther, bey vnser Vorfahren, vnd Vnsern und des haylligen Reichs Schutz vnd Schirm, Gnaden vnd Freyhaiten beleiben, vnd sich der nach ihrer Innhalt / wie sich gebürt, frewen, gebrauchen vnd geniessen, vnd durch vnsern vnd des Reichs Landt-Vogt in Schwaben darin gemelt, vnd seine Nachkhummen, noch jemand andern darwider mit getrungen, bekhümmert oder beschwert werden, noch desselben, Vnsers vnd des Reichs Landt-Vogts Fürnemmen vnd Handlung darwider kein stat ha-

haben sollen noch mögen, in kain Weiß Inhalt vnd Vermög desselben Kaiser Friderichs Brieff, vnd darzu alle vnd jegliche ander ihre, vnd des ietz bestimbten ihres Gotshauß, Gnad, Freyhait, Recht, Brieff, Privilegien, Handtvesten, vnd Begabungen, vnd auch ihr alt Guet Gewonhait vnd Herkhummen, die Ihren vordern vnd ihnen von Vnsern Vorfahren am Reiche Römischen Kaisern vnd Künigen löbl. Gedächtnuß gegeben sein, ernewert, confirmiert vnd bestetet haben, fürbringen, vnd vns demütigklich anrueffen vnd biten lassen, das wür dieselben Freyhaiten gleicher Weiß, wie ihnen, die hievor weyl. die Aller-Durchleichtigiste Fürsten Kaiser Carol der Fünfft, vnd Kaiser Ferdinand, vnd Kaiser Maximilian der Andere ꝛc. Vnser lieben Herrn Vetern, Anherrn vnd Vatern, alle höchlöblicher Gedechtnuß vnd jüngstlich wür selbst confirmiert vnd bestät heten, auch widerum zu ernewen, zu confirmieren vnd zu besteten gnädigklich gerhueten. Deß haben wür mit Gnaden angesehen sollich ihr demüetig zimblich Bite, vnd darum mit wohlbedachtem Muethe, gutem Rath vnd rechter Wissen, denselben Abbt, Convent vnd ihren Nachkhummen des Gotshauß Schussenriedt, den obbestimbten Kaiser Friderichs des driten Declaration-Brieff, vnd darzu all vnd jeglich ander ihr Gnad, Freyhaiten, Recht, Privilegien, Brieff, Handtvesten vnd Begabungen, auch ihr alt guet Gewonhait, vnd Herkhummen, so ihnen von egemelten vnsern Vorfahren am Reiche Römischen Kaisern vnd Künigen, vnd den vorbemelten Kaiser Maximilian, dem Ersten Kayser Carln, Kaiser Ferdinand, vnd Kaiser Maximilian, dem Andern Vnsern lieben Herrn, Vranherrn, Vetern, Anherrn vnd Vater milter Gedächtnuß, vnd ander Fürsten vnd Herrn gegeben sein, so viel sy deren redlich vnd üblich hergebracht, in Possession vnd Gebrauch in allen ihren Inhaltungen, Puncten, Artikhlen, Mainungen vnd Begreiffungen, wie die von Wort zu Wort lauten, vnd begriffen sein, als erwöhlter vnd regierender Römischer Käiser gnädigklich ernewert, confirmiert vnd befestätet, Ernewen, confirmieren, vnd bestäten ihnen die auch also von Römisch Kaiserlicher Macht, und Volkhummenhait, wissentlich in Krafft diß Brieffs, was wür von Rechts vnd Billigkait wegen daran zu ernewen, zu confirmieren vnd zu bestetten haben, confirmieren vnd bestetten sollen vnd mügen. Vnd mainen, setzen vnd wöllen, daß die alle vnd jegliche hinfüran kräfftig vnd mächtig sein, vnd beleiben sollen, daß auch die vorgemelten Abbt, vnd Convent, vnd ihr Nachkhummen, der an allen Enden, nach ihrn, vnd ihrs Gotshaus Nothurfften geniessen vnd gebrauchen sollen vnd mögen, von Allermenigklich vnuerhindert. Vnd gebieten darauff allen uñ jeglichen Churfürsten, Fürsten, Gaistlichen vnd Weltlichen, Prälathen, Graffen, Freyen, Rittern, Knechten, Haubtleüthen, Vitzthumben, Vögten, Pflegern, Verweßern, Ambtleüthen, Schulthaissen, Burgermaistern, Richtern, Räthen, Burgern, Gemeinden, vnd sunst allen andern vnnsern vnd deß Reichs, Vnderthanen vnd Getrewen, in was Würden, Stats oder Weßens die sein, ernstlich vnd västigklich mit disem Brieff, vnd wöllen, daß sy die vorgemelten Abbt Convent, Gotshauß vnd ihr Nachkhummen an den oberhüerten Declaration, Erklärungen, Gnaden, Freyhaiten, Rechten, Brieffen, Privilegien, Handtvesten, Begabungen, gueten Gewonhaiten, alten Herkhummen, vnd weyl. Kaiser Maximilians des Ersten Kaiser Cals, Kaiser Ferdinandts vnd Kaiser Maximilians des Andern, auch diser vnser Kaiserlichen Ernewung, Confirmation vnd Bestetung nicht irren, noch hindern, noch des jemands andern zu thuen gestaten in kein Weisse, sunder sy dabey von Vnser vnd des haylligen Reichs wegen getrewlichen handthaben, schutzen, schirmen, vnd gerhueigklich beleiben lassen, als lieb einem sey vnser und deß Reichs schwer Vngnad vnd die Penen in den obbestimbten Brieffen vnd Privilegien, vnd weyl. Kaiser Maximilians Confirmation begriffen, zu vermeiden, die ein jeder so offt er frevenlich hiewider thete, halb in vnser vnd des Reichs Cammer, vnd den andern halben Thaill dem vorbemelten Abbt, Convent, vnd Gotshauß zu Schussenriedt, vnd ihrn Nachkhummen vnabläßlich zu bezahlen verfallen sein solle. Mit Vrkhund diß Brieffs, besigelt mit vnnserm Kayserlichen anhangenden Innsigel. Geben auff vnserm Künigliche Schloß Brag den 6ten Monaths Februarii. Nach Christi vnsers lieben Herrn vnd Seligmachers Fünffzehen Hundert vnd im Vier vnd Achtzigisten. Vnser Reiche des Römischen im 9ten des Hungarischen im 12ten, vnd des Behaimischen im 9ten Jahren.

Rudolph.

Ad Mandatum S. Cæsareæ Majestatis proprium,

A. Erstenberger.

LXIII.

LXIII.

Bischoffs Johann Georgens zu Costantz Concession, daß die vier Abteyen, Præmonstratenser Ordens, als Roth, Weissenau, Schussenriedt und Marchthal, die Parochien in ihren Territoriis mit Canonicis aus ihren Mitteln besetzen mögen, de Anno 1603.

JOannes Georgius, Dei & Apostolicæ Sedis Gratiâ Episcopus Constantiensis, ac Dominus Augiæ Majoris & Oeningæ, Reverendis & Religiosis Nobis Christo sincerè Dilectis Dominis Abbatibus Monasteriorum Roth, Augiæ Maioris, prope Ravenspurgum, vulgo Weissenaw, Soreth & Marchtall, Ordinis Præmonstratensis in Diœcesi nostrâ Constantiensi existentibus, salutem in Domino. Licet Serenissimus quondam & Reverendissimus Dominus Cardinalis ab Austriâ, Episcopus Constantiensis &c. Prædecessor noster piissimæ Memoriæ &c. per Mandatum publicum ex certis & legitimis causis prohibuerit, ne Religiosi in Episcopatu Constantiensi in parochiis existerent Curam Animarum exercentes, sed in Monasteriis sub Abbatum & Supperiorum suorum Obedientiâ & Regulâ sibi præscripta viverent. Quia vero Ordo Canonicorum Regularium de Præmonstrato per multos Romanos Pontifices præter alia in Soc. (prout sufficienter nobis ex ipsis Privilegiis Authenticis demonstratum fuit) privilegiatus existat, ut sui Ordinis Canonici parochiis præesse possint, quæ Privilegia à Gregorio tredecimo Pontifice Maximo eatenus confirmata sunt, quatenus sunt in usu, & concordatis Nationis Germanicæ, atque Sacro Sancto Concilio Tridentino non repugnant. Quæ cum hactenus in usu fuerint, & etiamnum sint, neque concordatis, aut Concilio Tridentino contrarientur, id circo ea in suo robore ac firmitate relinquentes, ac Auctoritate nostra Ordinaria confirmantes Vobis Abbatibus prædictorum Monasteriorum Ordinis præfati & Vestris successoribus permittimus, ut Vestri Ordinis Religiosos Canonicos parochiis Monasteriis vestris incorporatis, & in Episcopatu ac Diœcesi nostra Constantiensi existentibus, præficere possitis. Ita tamen, ut nobis & Successoribus nostris legitime præsententur, proclamentur, ac investiantur, nec non primos fructus iuxta Taxam antiquam & Monasteriorum concordiam persolvant, ac quoad reliqua jura Episcopalia (quibus per præsentes nihil omnino detractum aut præiudicatum esse volumus,) ea faciant, ad quæ de jure, vel consvetudine tenentur. Volentes nihilominus, ut huiusmodi Canonici etiam à nobis ad parochias instituti ac investiti, ad nutum suorum Abbatum & Superiorum amoveri possint, eisdemque de redditibus suarum parochiarum rationem reddere teneantur. In quorum fidem & testimonium præmissorum præsentes Litteras Manu Vicarii nostri Generalis subscriptas, Sigilli nostri Pontificialis fecimus & iussimus appensione communiri. Datum Constantiæ in Aula sive palatio nostro Episcopali. An. 1603 die vero 1ma Octobr. Jndictione prima.

Jacobus Raslerus &c. Vicarius Contes. Johan. Christoph. Hager, Dr. Notarius.

LXIV.

Kaysers Rudolphi II. anderweite Confirmation derer von seinen Vorfahren der Abtey Schussenriedt ertheilten Privilegien und Freyheiten, de Anno 1605.

WÜr Rudolph der Ander, von GOttes Gnaden erwöhlter Römischer Kaiser, zu allen Zeiten Mehrer deß Reichs, in Germanien, zu Hungern, Behaim, Dalmatien, Croatien, vnd Sclavonien ꝛc. Künig. Ertz-Hertzog zu Oesterreich, Hertzog zu Burgundi, zu Steyr, zu Kerndten, zu Crain, zu Lutzenburg, zu Würtenberg, Ober- vnd Nider-Schlesien, Fürst zu Schwaben, Marggraffe deß haylligen Römischen Reichs, zu Burgaw, zu Mähren, Ober- vnd Nider-Laußnitz, Gefürsteter Graffe zu Habspurg, zu Tyrol, zu Phirt, zu Kyburg vnd zu Görtz, Landtgraffe im Elsaß, auff der Windischen Markh, zu Portenaw, vnd Salinß ꝛc.. Bekhennen offennlich mit disem Brieff, vnd thuen khundt allermenigklich, daß vnnß die Ehrsammen, Gaistlichen vnser lieb uñ Andächtige Christoph Abbte vnd N. der Convent vnser lieben Frawen Gotshauß zu Schussenriedt des Ordens von Præmonstrat in Costentzer Bistumb gelegen, einen Brieff von weylandt dem Aller-Durchleüchtigisten Fürsten, Kayser Maximilian dem Ersten vnserm lieben Hrn. vnd Vranherren löbl. Gedächtnuß, außgangen, des Datum stehet zu Freyburg im Breyßgaw, am driten Tag deß Monaths Aprilis, nach Christi Geburth vierzehen hundert vnd im acht vnd neünzigisten Jahren: Darin ihn Sein Kayſ. Mayestät, weyl. des Aller-Durchleücht. Fürsten Kayser Friderichs deß driten löbl. Gedächtnuß, Brieff vnd Declaration, so an Datum stehet zu Lintz, am letsten Tag deß Monaths Junii, nach Christi Geburth, Vierzehenhundert, vnd im Zway vnd Neünzigisten Jahren, vnd der vnder andern vermag, daß die obgemelten Abbt, Convent vnd Gotshaus zu Schussenriedt, und ihr Nachkhummen, Diener Hindersässen, Vnderthanen, aigen vnd zugehörig Leuth vnd Güther, bey vnser Vorfahren, vnd Vnsern und des haylligen Reichs Schutz vnd Schirm, Gnaden vnd Freyhaiten bleiben, vnd sich der nach ihrem Innhalt / wie sich gebürt, frewen, gebrauchen vnd geniessen, vnd durch vnsern vnd des Reichs Landt-Vogt in Schwa-

Schwaben darin gemelt, vnd ſeine Nachkhummen, noch jemands andern darwider nit getrungen, bekhümmert oder beſchwert werden, noch deſſelben, Vnſers vnd des Reichs Landt-Vogts Fürnemmen vnd Handlung darwider kein ſtat haben ſollen noch mögen, in kain Weiß, Inhalt vnd Vermög deſſelben Kaiſer Friderichs Brieff, vnd darzu alle vnd jegliche ander ihre, vnd des ietz beſtimbten ihres Gotshauß, Gnad, Freyhait, Recht, Brieff, Privilegien, Handtveſten, vnd Begabungen, vnd auch ihr alt Guet Gewonhait vnd Herkhummen, die Ihren vordern vnd ihnen von Vnſern Vorfahren am Reiche Römiſchen Kaiſern vnd Künigen löbl. Gedächtnuß gegeben ſein, ernewert, confirmiert vnd beſtetet haben, fürbringen, vnd vns demütigklich anruefften vnd biten laſſen, das wür dieſelben Freyhaiten gleicher Weiß, wie ihnen, die hieuor, weyl. die Aller-Durchleüchtigiſte Fürſten, Kaiſer Carol der Fünfft, Kaiſer Ferdinand, vnd Kaiſer Maximilian der Andere ꝛc. Vnſere liebe Herrn Vetern, Anherrn vnd Vatern, alle höchlöblicher Gedechtnuß vnd auch wür ſelbſt confirmiert vnd beſtät heten, auch widerum zu ernewen, zu confirmieren vnd zu beſteten gnädigklich gerhueten. Deß haben wür mit Gnaden angeſehen, ſollich ihr demüetig zimbliech Bite, vnd darum mit wohlbedachtem Muethe, guetem Rath vnd rechter Wiſſen, denſelben Abbt, Convent vnd ihren Nachkhummen des Gotshauß Schuſſenriedt, den obbeſtimbten Kaiſer Friderichs des driten Declaration-Brieff, vnd darzu all vnd jeglich ander ihr Gnad, Freyhaiten, Recht, Privilegien, Brieff, Handtveſten vnd Begabungen, auch ihr alt guet Gewonhait, vnd Herkhummen, ſo ihnen von egemelten vnſern Vorfahren am Reiche Römiſchen Kaiſern vnd Künigen, vnd den vorbemelten Kaiſer Maximilian, dem Erſten, Kayſer, Carl, Kaiſer Ferdinand, vnd Kaiſer Maximilian dem Andern, Vnſerm lieben Herrn, Branherrn, Vetern, Anherrn vnd Vater milter Gedächtnuß, vnd ander Fürſten vnd Herrn gegeben ſein, ſo viel ſy deren redlich vnd üblich hergebracht, in Poſſeſſion vnd Gebrauch in allen ihren Inhaltungen, Puncten, Artikhlen, Mainungen vnd Begreiffungen, wie die von Wort zu Wort lauten, vnd begriffen ſein, als erwöhlter vnd regierender Römiſcher Käiſer gnädigklich ernewert, confirmiert vnd befeſtätet, ernewern, confirmieren, vnd beſtäten ihnen die auch alſo von Römiſch Kaiſerlicher Macht, und Volkhummenhait, wiſſentlich in Krafft diß Brieffs, was wür von Rechts vnd Billigkait wegen daran zu ernewern, zu confirmieren vnd zu beſtetten haben, confirmieren vnd beſtetten ſollen vnd mügen. Vnd mainen, ſetzen vnd wöllen, daß die alle vnd jegliche hinfüran kräfftig vnd mächtig ſein, vnd bleiben ſollen, daß auch die vorgemelten Abbt, vnd Convent, vnd ihr Nachkhummen, der an allen Enden, nach ihrn, vnd ihrs Gotshaus Notdurfften genieſſen vnd gebrauchen ſollen vnd mögen, von Allermenigklich vnuerhindert. Vnd gebieten darauff allen vñ jeglichen Churfürſten, Fürſten, Gaiſtlichen vnd Weltlichen, Prälathen, Graffen, Freyen, Rittern, Knechten, Haubtleüthen, Vitzthumben, Vögten, Pflegern, Verweſern, Ambtleüthen, Schulthaiſſen, Burgermaiſtern, Richtern, Räthen, Burgern, Gemeinden, vnd ſunſt allen andern vnnſern vnd deß Reichs, Vnderthanen vnd Getrewen, was Würden, Standts oder Weſens die ſein, ernſtlich vnd väſtigklich mit diſem Brieff, vnd wollen, daß ſy die vorgemelten Abbt Convent, Gotshauß vnd ihr Nachkhummen an den oberhüerten Declaration, Erklärungen, Gnaden, Freyhaiten, Rechten, Brieffen, Privilegien, Handtveſten, Begabungen, gueten Gewonhaiten, alten Herkhummen vnd weyl. Kaiſer Maximilians des Erſten, Kaiſer Carls, Kaiſer Ferdinandts vnd Kaiſer Maximilians des Andern, auch diſer vnſer Kaiſerlichen Erneuerung, Confirmation vnd Beſtetung nicht irren, noch hindern, noch des jemands andern zu thuen geſtaten in kein Weiſſe, ſunder ſy dabey von Vnſer vnd des haylligen Reichs wegen getrewlichen handthaben, ſchutzen, ſchirmen, vnd gerhueigklich bleiben laſſen, als lieb einem ſey vnſer und deß Reichs ſchwer Vngnad vnd die Penen in den obbeſtimbten Brieffen vnd Privilegien, vnd weyl. Kaiſer Maximilians Confirmation begriffen, zu vermeiden, die ein jeder ſo offt er frevenlich hiewider thete, halb in vnſer vnd des Reichs Cammer, vnd den andern halben Thaill dem vorbemelten Abbt, Convent, vnd Gotshauß zu Schuſſenriedt, vnd ihrn Nachkhummen vnabläßlich zu bezahlen verfallen ſein ſolle. Mit Vrkhund diß Brieffs, beſigelt mit vnnſerm Kayſerlichen anhangenden Innſigel. Der geben iſt uff vnſerm Küniglichem Schloß Prag den 6. Monaths Februarii. Nach Chriſti vnſers lieben Herrn vnd Seligmachers Sechzehen Hundert vnd im Fünfften Vnſer Reiche des Römiſchen im Dreiſigiſten, des Hungariſchen im Drey vnd Dreißigiſten vnd des Behaimiſchen auch im Dreißigiſten Jahren.

Rudolph.

Ad Mandatum S. Cæſareæ Majeſtatis proprium,

An. Hannenwaldt.

LXV.

LXV.

Kauff-Brieff über das Adliche Gut / Schlößlein und darzu gehörige Dorff Staffiangen, welche der Abtey Schuſſenriedt von den Grätheriſchen Erben vor 40000. Fl. verkaufft worden, de Anno 1608.

Wür Nachbenambte, mit Nammen Hannß Lutz von Freyburg zum Grüenenfurth, vnd Hannß Albrecht Schad, als in Chr. Vogts Nammen vnſerer Haußfrawen ſelb Intereſſierte, auch gevollmächtigte Gewalthabere, vnd Leehen-Trager, weyl. des Edlen vnd Veſten Hanß Fridrich Grätters von vnd zu Stafflangen ſeeligen hinderlaſſenen Erben, benandtlich Frawen Anna Hannß Jacob Frankhen, Frawen Anna, Hannß Sigmundts von Stotzingen, Frawen Eliſabetha, Hannß Lutzen von Freyburg, aller dreyer gebohrner Grätterinnen von Stafflangen, ſo denn Ludwigen Kallarts der Rechten Doctors Fürſtlichen Pfältziſchen Pflegers zu Bayrn, Chriſtoff Kallarts zu Höchſtet, Frawen Anna, Hannß Albrecht Schaden, gebohrner Kallartin, Anna Miehl Widemanß zu Höchſtet gebohrner Hoehweberin, Barbara Peter Sylers, vnd Maria Felix Fiekhen, gebohrner Funkhinen zu Bibrach. Bekhennen offentlich für unns gemelte Grätheriſche Erben, vnd all vnnſer vnd derſelben Erben, vnd thuen khundt allermenigklich mit diſem Briff, daß wür mit veraintem freyen Willen, zitiger Vorbetrachtung, wohlbedachten Synnen vnd Mueth, mit keinen Liſten, noch Geferden hindergangen, ſunder aus redlichen vns darzu bewegenden Vrſachen, von bemelter Grätteriſchen Erben beſſers Nutzens wegen, auch mit der ſelben aller und jeder vorgehenden Conſens, Wiſſen vnd Willen, eines auff rechten, redlichen, vnwiderrüefflichen vnd vnbetrüeglichen Kauffs dem Hochwürdigen, gaiſtlichen Herrn, Herrn Martin Abbt des Gotshauß Schuſſenriedt, Seiner Gnaden Ehrwürdigen Convent, vnd allen derſelben Nachkhummen verkaufft vnd zu kauffen gegeben haben, mit allen nothwendigen Ordnungen vnd Zierligkeiten, ſo zu einem In- vnd Auſſerhalb Rechtens wiſſentlichen kräfftigen vnd beſtändigen Kauff gehören, vnd als der ietza vnd zu künfftigen Zeiten vor allen Leuthen, Richtern vnd Gerichten, Gaiſtlichen vnd Weltlichen, nach ſag der Rechten, für allermenigklichs Widertreiben vnd Abſprechen, zum Höchſten, vollkhummen, guet Krafft vnd Macht hat, haben ſoll, kan vnd mag. Nemblichen obbemelter Grätteriſchen Erben Burg vnd Burgſäß zu Stafflangen, mit dem Graben, vnd der Hoffräithen darumb. Den Hoff da Bläß Zell vffſitzet. Den Hoff, wellichen Hannß Baumeiſter, genant Knauß Buwet. Vnd den Hoff da Chriſta Galſter vffſitzt. Jtem die Holtzmarkhen vnd Weithraithen, mit Nammen der Aichſpitz, daß Buech, vnd das Junkh Holtz, darunter daß Buech-Holtz mehrer Thails ausgeſtokht iſt, vnd an Ergaten ligt. Jtem die Vogtey zu Stafflang über die Cornelier-Leüth, ſo zu der, vnd in die ietz genandt Vogtey gehören ſollen, mit allen ihren Rechten, Ein- vnd Zugehörungen, wie dieſelbe in jüngſten den Dreyzehendten Novembris nechſt abgewichnen Sechzeehen hundert vnd Sibenden Jahrs verglichnen vnd verfertigten Leehen-Brieffs, vnd darinnen angedeüteter Renovatur in ſpecie vermeldt vnd begriffen ſeind, daß alles für ledig vnd loß, vnuerkümmert, vnd für recht Erb vnd frey Leehen von der Hochwürdigen Fürſtin vnd Frawen, Frawen Eleonora von Gots Genaden Abbtißin deß Kaiſerlichen, Gefürſten frey weltlichen Stiffts Buechaw, gebohrner Gräffin von Montforth vnd Rotenfelß ꝛc. Vnſerer gnädigen Frawen, von dern Fürſtlichen Gnaden Jch Hannß Lutz von Freyburg, als gemeiner Grätteriſchen Erben Leehen-Trager, ſolliche Lehen empfangen, vnd anietzo widerum auffgeſandt, vnd wohlgedachtem Herrn Kaufer zu handen, wie Erb-Leehens recht iſt, gefertiget vnd gebracht hab. Ferner ſo haben wür Seinen Gnaden, Dero Convent vnd Nachkhummen zu kauffen gegeben auch diſe nachbenandte Stukh vnd Güeter, die recht aigen ſeind. Nämblich den Hoff, da Hannß Wenkh vff ſitzt. Den Hoff den Hannß Hepp bawet. Daß Gueth, ſo Jerg Herling der Würth bawet. Das Gueth ſo Jerg Schmidtberger bawet. Daß Gueth daß Bartholome Bawmaiſter bawet. Das Gueth ſo Jerg Deber bawet. Daß Gueth ſo Chriſta Bawmaiſter bawet. Daß Gueth ſo Michl Zell bawet. Die Hueb, da Bläßi Peterman vff geſäſſen, newlich aber Todts verſchieden, vnd anjetzo ſolliche Hueb von Newen zu verleihen ſtehet. Die Hueb da Jerg Hochweber vff ſitzt. Das Gueth ſo Hannß Zell bawet. Daß Gueth ſo Hannß Zimmermann bawt. Die Hueb, welliche Remigius Deber bawt. Nämblich ſolliche alle mit Hauß, Hoff-Raithin, Garten, Akhern, Wieſſen, Gülthen, Dienſten vnd aller zugehördt. Jtem in den dreyen Oeſchen vm Stafflangen Siben vnd zwainzig, vnd ein halbe Jauchert Akher. Jt. ein Wiß genandt der Prüel. Jtem ein Wiß am Prüel gelegen, genandt der Synnwag. Ein Wiß genandt die Egelach. Ein Wiß bey Hoffen. Ein Wiß am Moßweyer. Jtem die Taffern, ſamt dem Vmbgelt zum halben Thail, vnd gehört der halbe Thail ſollichs

Vmbgeldt dem Herrn Probst zu Beyren, nach Ausweissung eines darüber auffgerichten sunderbarem, Vertrags. Item dem Weyer genandt der Gaißweyer. Item dem Weyer genandt der Newweyer. Mehr einen Weyer aller nechst bey Stafflangen, so der Zeit den dreyen Pauren Christa vnd Bartelme Bauwmeistern, auch newlich Bläßi Peterman zu ihrn eingeschlagenen Güethern gerechnet ist. Item daß Holtz genandt der Rauehe Khaw; Das Holtz genandt der Hannenkhaw, deßwegen gegen der Statt Biberach ein sunderbarer Vertrag von Anno Fünffzehen Hundert vnd Sechzehen verhanden; Daß Holtz genandt der Todtenkhaw: das Holtz genandt das Newweyerlin: das Holtz genandt Christelins Hart, sambt dem Holtz genandt Buechkhaw Item der Widem vnd hailligen Güether, alle für dienstbar vnd grichtbar, auch alle obgeschribne Stukh vnd Güether zu Stafflangen gelegen, auch die Vogthey vnd Leehenschafften mit aller vnd jeglicher Zugehör, mit Gericht, Zwingen, Bännen, Ehehefftinen, Gebotten, Verbotten, vnd mit allem dem, was zu ietz bestimbten Vogt-Leuthen vnd Güethern von Recht oder Gewonhait wegen gehört, gehören soll oder mag, es sey an der Burg, Burgstall, Leehenschafften, Mannschafften, Dorff, Dorff-Rechten, an Höffen, an Sölden, an Vogt-Steyren, Diensten Zinßen, Vmbgeldt, Vogt-Rechten, Freffen, Gerichten, Tafernen, Gülthen, Wassern, Wasserflüssen, Wasserlaitinen, Mühlstatten, Fischentzen, Weyern, Weyer-stall, Ehehefftinen, Aethern, Wisen, Wasen, Weitraithinen, Holtz, Holtzmarkhen, an Waiden, an Feld, an Egerten, Awen, Wörden, mit Stegen, Wegen, vnd gemeiniglich mit aller anderer Gewaltsame and Rechten, nichtzit ausgenummen, es sey gebawen oder vngebauen, ob Erd, vnder Erd, besuechts, vnbesuechts, fundens vnd vngefundes, zu besetzen vnd zu entzetzen, allermassen vnd gestalt solliches alles vnd jedes daß auffgerichte Rodel, Vrbar vnd Register, so am dato disem Brieff gleich lautendt, mit vnderschidlicher Erzellung weiter begreifft, welliches wür wohlermelten Herrn Käuffer, neben disem Kauf-Brieff auch zugestelt, welliches Vrbar nit anderst, als wan es von Wort zu Wort disem Original Kauffbrieff einverleibt were, geachtet und gehalten werden soll; Vnd also sollen vnd mögen der vilgenant Herr Prälath zu Schussenriedt, Seiner Gnaden Convent vnd Dero Nachkhummen, die obbestimbte Stukh, Leuth vnd Güether, Aigens vnd Leehen mit aller vnd jeglicher zu vnd Eingehörd, Zinsen, Renten, Gülthen, Nutzen, Ehren, Diensten, Gewonhaiten vnd Rechten, ietz, vnd hinfüro ewigklich vnd gerhueiglich innhaben, nutzen, niessen, besetzen, entzetzen, verkhauffen, versetzen vnd damit handlen, wandlen, werben thuen, schaffen vnd lassen, was sy wöllen, nach ihrem Gefallen vnd Nothdurfft, als mit andern ihren Leehen vnd aignen Güethern, also daß wür, vnsere Erben, noch niemandt von vnsert wegen ihne Herrn Käuffer, Seiner Gnaden Convent vnd Dero Nachkhummen, noch jemandt von Ihrtwegen an den obgeschribnen Stukhen, Leuthen vnd Güethern, sammentlich, noch an keinem dero Zugehörden besunder, nicht saumen, irren, bekhümmern, noch kein Ansprach, Forderung, Zuspruch, noch Recht, Gaistlichen, noch Weltlichem keines wegs. Vnd also haben wür für vns, gemeine Gräterische Erben, vnd all vnsere Erben dem wohlgenandten Herrn Prälathen vnd Convent, zu Schussenriedt vnd deroselben Nachkhummen die vorgeschriebne Stukh, Leuth vnd Güether, vnd was wür daran immer gehabt haben, vnd noch füro haben möchten, vnd was darzu vnd darein gehört nichts ausgenummen, mit guetem freyem Willen, vnbezwungen, mit allen den Worten vnd Sollemnitäten, die darzu gehören, vnd nothürfftig weren, vnd wie daß am besten Kraft vnd Macht hat, haben soll vnd mag, in ihr Gewalt ietz auf- vnd übergeben, und haben sy gesetzt in stille, rhueige vnd nützliche Gewöhr vnd rhueiges Besitzen, auch alle Brief vnd Vrkhundt, so wür deshalben gehabt haben, mit disem Kauff-Brieff übergeben, die Vnderthanen, Leüth vnd Besitzer der Güether zu Stafflangen aller Pflicht und Verwandtnuß, darmit sie solicher Güether und Gerichtbarkheit halber vns verwanndt, verpflicht vnd zugethon gewesen, frey, ledig gezehlt, vnd sy an mehr wohlgedachten Herrn Prälathen, auch Prior vnd Convent ihnen zu hulden, vnd hinfüro auch derselben Nachkhummen, vnd Gotshauß mit sollichen Gerechtigkhaiten, Herrligkhaiten, Nidern Gerichten, Güethern, Gülthen, Dienstbarkheiten, vnd Rechten zu gewarthen vnd gehorsamb zu sein, gewissen; wöllen vns auch für vns, Vnsere Erben Mit-Interessenten, vnd Principalen, auch aller derselben Erben in kräfftigister Form gäntzlich enteussert, darvon abgetreten, vnd wohlermeltem Herrn Prälathen, Prior vnd Convent des Gotshauß Schussenriedt verenderet und transferiert haben, und da beneben alle und jede Brieff, Register, Saal vnd Gülth Büecher, samt andern Schriften, über alle obgeschriebene Stukh, Leüth vnd Güether lautendt, so vil wür der Zeit beyhanden, alsbald überantwurth, vnd eingehändiget haben, auch darbey versprochen, vnd zugesagt, versprechen und zusagen auch hiemit in Kraft diß Brieffs, da über kurtz oder lange Zeit einiche andere Brieff, Register oder anders über erzehlte

Stukh

Stukh vnd Güether lautend funden wurde, als dan wür vnser Mit-Interessenten, Principal, vnd all vnser vnd derselben Erben vnd Nachkhummen, dieselben auch überantwurten sollen vnd wöllen. Wofern aber solliches von vns, Vnsern Mit-Interessenten vnd Principalen, auch aller vnsern vnd derselben Erben nit beschehe, vnd über kurtz oder lang Brieff gefunden ald fürgebracht wurden, die ihnen Herrn Käuffern, derselben Gotshauß vnd Nachkhummen zu Nachthaill raichen, oder gedeüt werden möchten, die sollen alle todt, ab, vnd Krafftloß, auch weder vns, vnsern Mit-Interessenten vnd Principalen, vnser vnd derselben, noch Jemandts andern fürträglich noch ersprießlich sein, also daß wohlermeltee Herr Prälath, Prior vnd Convent derselben Nachkhummen vnd Gotshauß hinfür damit fahren, schaffen, verleihen, versetzen, vertauschen, werben, verkauffen, handlen, thun vnd lassen sollen vnd mögen, als mit andern derselben Leehen vnd aignen Güethern, nach allem ihrem Willen vnd Wohlgefallen, ohngehinderet vnd vngeirret von vns, vnsern Mit-Interessenten vnd Pricipalen, auch vnser vnd derselben Erben, dan wür vns für vns vnd all vnser Erben, solliches alles sambtlichen, vnd jeglichs insunderhait, gar gäntzlich vnd wissentlich verzigen, vnd verzeihen vns in Krafft diß Khauffs vnd Brieffs aller Aigenschafft vnd Leehenschafft, aller Forderung, Ansprach, Hilff, Schirm vnd Rechtens Gaistlicher vnd weltlicher Gericht, aller Brieff vnd Vrkhundt, sye seyen darumb erworben, oder möchten darüber noch füro erlangt werden, vnd gemeinilich aller anderer Belff vnd Einzug, sy seyen geschrieben, oder vngeschrieben, die wür, oder vnsere Erben, oder Jemandt Anderer von vnsert wegen nimmer ausziehen, finden vnd erdenkhen künten oder möchten. Insunderheit aber der Exception non numeratæ pecuniæ, vnd des Rechtens, gemeine Verzüg ohne vorgehende Sünderung verfahe nit. Item der Einreden, Betrugs, Forcht, Zwangs, Hinderführung, Mißverstandts oder Irrthumbs, vollkhummen Berichts, und in Summa aller anderer Ein- Aus- und Widerreden, wie die vns Vnsern Mit-Interessenten vnd Principalen, auch allen vnser vnd ihren Erben vnd Nachkhummen zum besten, oder zu behilflicher Ausflucht immer erdacht werden möchten, in forma Aquilianæ stipulationis & solemnis acceptilationis, vnd sunsten in all andern besten vnd beständigisten Form, als solliches von Gaistlichen oder Weltlichen, Gemeinen oder sunderbaren Leehen-Rechten, oder von yeblicher Gewonhait, wegen, immer an austräglichsten, zierlichisten vnd kräfftigisten het beschehen sollen, künden oder mögen, oder als wan dise verzücht am Hochlöblichen, Kaiserlichen Cammer-Gericht mit Recht angefochten, vnd darüber durch Richterliche Erkhandtnuß bestetiget vnd zu vollkhumenen Kräfften gesprochen worden, auch solliche Vrtel vnd Erkhandtnus volgendts ohn Widertreiben in ihre beständige Würkhligkeit gangen und erwachsen were. Wür sollen und wöllen auch darauff für uns, unsere Mit-Interessenten und Principalen, auch derselben Erben und Nachkhummen aller ietz so wohl in specie, als in genere angedeuther Behelff würkhlich ewig verzigen, haissen, sein vnd bleiben, wöllen auch darumb und daran sein, das disem vnserm Verkauff vnd Verzig kein ohngebühr zu gemessen werde, sunder ut tutissimo loco in æternum maneat Venditio bona fide contracta. Es solle auch darwider vns noch Vnsere Erben und Nachkhummen sammet oder sunders, nicht freyen, friden, schutzen, schirmen, noch ersprießlich entheben einiche Päbstliche, Kayserliche Künigliche oder Fürstliche Gnad, wie die jetzo erlangt ist, oder khünfftig ausgebracht werden möcht, auch kein Gelaith, Indult, Rescript, Dispensation, Appellation, Provocation, Reduction, insunderhait aber nicht vnd keines wegs die Restitution in integrum, oder wider einsetzung in vorigen Standt, wie auch kein gaistlich vnd weltlich Recht, oder Constitution vnd Satzung, wie solliche ietziger Zeit Mannlichen und Weiblichen Leehens, und Aigenthums Erben zu guetem, auch zu Verwahrung derselben Recht und Gerechtigkeiten, und zu Abwendung ihres Vergreifflichen Nachthails und Schadens albereit auffgesetzt seind, oder in khünfftig noch vffgesetzt werden möchten. Item kein einiger Behelff, noch Einred, dardurch gegegenwärtiger, vnser wohlbedachtlicher, wissentlicher Verkauff und Verzieht angefochten und umbgestossen werden, wir solliche Menschliche Synn: und Spitzfindigkeit immer erdenkhen möcht. In Specie aber auch nit die Einred, daß gegenwertiger Verzicht nach der Authentica Sacramenta puberum, von uns mit keinem leiblichen Aydt bestetiget vnd bekräfftiget worden sey. Des Beneficii Senatus Consulti Velleiani, oder das wür, oder vnsere Ehefrawen der gründlichen Beschaffenheit, aller hiemit verzignen Rechten und Gerechtigkeiten nit völlig oder genuegsamb berichtet, und verständiget gewesen: Dan derselben vns und vnsere Ehefrawen, jede insunderheit wür selbst, und vnsere hierunder gebrauchte Ratgeben, vnd verständige Rechts-Gelehrten genungsamb berichten und vmbständlichen informiert haben, darauff geloben, versprechen, vnd zusagen wür die obbekhennende Verkäuffer sammentlich und jeder insunderhait für sich selbst, sein Eheliche Hauß-

Frawen / vnd alle ihre Erben vnd Nachkhummen, insonderhait bey vnsern Adelichen Ehren, auch auffrichtigen Trewen vnd Glauben, in Wort der beständigen vnd Göttlichen Warhait / an eines leiblichen, geschwornen, vnd darauff mit Riterlicher Erkhantnuß ordentlicher Weise zu Kräfften gesprochen / vnd würcklich laudierten Aydtsstatt, wellicher vnser Vorspruch, auch so viel der Renuntiation, als ihrer vrthätlicher Handthaab halber, alle Effectus, Krafft vnd Würkhungen eines leiblichen gelaisten Aydts ausser und inner Rechtens / auch vor allen vnd Jeden gaistlichen vnd weltlichen Gerichten vnd Richtern haben, auch darauff anderst nit erkhent: wür vnsere Erben vnd Nachkhummen sollen auch darwider niergendts gehört, sunder vff blosse Fürzaigung dises Kauffs- und Verzicht-Brieffs gestrakhs à limite Judicii & Justitiæ aller Orden gewißen werden! Alles getrewlich / sunders Geferde.

Vnd ist der Kauff beschehen vmb Vierzig Tausend Güldin, Rheinisch in Muntz, gueter genemmer, vnuerrueffter Landes-Wehrung, je fünffzehen Batzen, oder sechzig Kreutzer für einen Guldin geraith, die Vnß der Wohlgedacht Herr Prälath vnd Käuffer zu vnserm völligen Benüegen entrichtet vnd gewehrt hat: vnd wür sollichen Kauff-Schilling in vnseren vnd gemeiner Gräterischen Erben scheinbaren bessern Nutzen verwendt und angelegt haben. Wür vnd die Gräterische Erben, vnd all vnsere Erben sollen vnd wöllen auch vil wohlgedachtes Herrn Prälaten vnd Convents zu Schussenriedt vnd derselben Nachkhummen, diß Kauffs, auch aller Stuckhen vnd Gäethern, sambt aller derselben Zugehörden, wie die hieoben vnd sunderlich auch in dem darüber begriffnen Vrbar-Register vnterschiedlich einuerleibt vnd angezogen, rechte Gewehre und fertiger seyn, des Lehens nach Lehen-Recht, vnd deß aignen nach aigen vnd Landes-Recht, für Allermeniglichs rechtliche Irrung, Ansprach oder Eintrag, dem Herrn Käuffer, Seiner Gnaden Convent, vnd dero Nachkhummen an den vorgenandten Stuckhen, Leuthen, Güethern, Dero Gerechtigkeiten vnd Zugehörden, gar, halb, wenig oder viel beschehe, oder widerfuhre, vor vnd ehemahlen Sye das alleß nach aigens, Lehens vnd Lands-Recht für Menigklich Irrung ingehabt, herbracht vnd genossen heten, als recht ist, so söllen Wür die Verkäuffere, vnd all vnser Erben Ihnen und Ihren Nachkhummen des alles und jegliches innsunderheit gegen Menigklich vertreten, gewehren, versprechen, richtig und unansprechig machen, wie recht ist, ohne alle Ein- und Widerred. Wäre aber daß Wür, oder unnser Erben solliche Eviction, inmassen obstehet, nicht thäten, so haben alßdan vilbesagter Herr Käuffer, und Seiner Gnaden Convent und Dero Nachkhummen, vollen Gewalt, Macht und guet erlangt Recht, sich alles sollichen Abgangs bey unß Gräterischen Erben, und all unnseren Erben, auch allen unsern Haab und Güethern zu erholen, und sich völlig habhafft zu machen. Dessen zu mehrer Gewißheit und Sicherung haben wur vilermelten Herrn Käuffer von oberwendter Summa deß verglichenen Kauff-Schillings Zwölff Thaußend Guldin dergestalten in Handen und anstehn lassen, daß zwar Seine Gnaden und Dero Nachkhummen dieselbige Jährlich, und iedts Jahr besunder, biß zu völliger Entrichtung derselben mit Sechshundert Guldin Rheinisch in Müntz-gewöhnwohnlichen Landtläuffigen Interesse allwegen auff Lichtmeß, acht Tag vor oder nach, uns Grätterischen Erben, oder unsern Erben zu verzinßen, daneben aber innerhalb zehen Jahren den nechsten von dato diß Brieffs zu rechnen, die Haubt-Summa sollicher Zwölfftausend Guldin, gar oder zum Thail nicht, sunder allererst nach verfloßnen sollichen zehen Jahren zu entrichten und zu bezahlen schuldig und verbunden seyn sollen. Vnd da wider Verhoffen in sollicher Zeit der zehen Jahren an den obbtstimbten verkaufften Stukhen, Leuthen und Güethern wenig oder viel rechtmäßiger Weiß evincirt und entzogen wurde, sich alsdann von sollichen Zwölffthausent Guldin hinterstelligen Kauff-Schillings und da dieselben nit erklekhten auch am Interesse übrigen Kauffgeld, und allen unnsern Haab und Güethern, ligenden und fahrenden, wie die Nammen heten, oder wo sy immer betreten wurden nach billichen Dingen darumb contentieren und bezalt machen mögen, dessen auch guet Fueg, Macht und Recht haben sollen.

Jedoch was die Innhaber obbestimbter Stafflangischen Güethern den benachparten und anderen, nach Innhalt und Vermög derowegen auffgerichter, und Ihren Gnaden hiebevor intimierten und angezaigten Verträgen zu thuen schuldig und verbunden, daß soll in disem Kauff auch bedingt sein, und demselben wie sich gebührt, nachgegangen und gelebt werden. Alles sunder Arglist, trewlich und ohne geuerd. Dessen alles zu wahrem, vestem Vrkhundt, haben wür obgenandte Hannß Lutz von Freyburg zum Grüenenfurth, und Hannß Albrecht Schad, von Vlm, für unns selb Ehe-Vogts Namen, unserer Hauß-Frawen, und im Nammen aller anderer Gräterischen Erben, und für alle unnsere und derselben Erben, unnsere angebohrne Innsigel offentlich an disen Brif gehangen, der geben ist Dinstag den Acht und Zwainzigisten Januarii, nach Christi unnsers Erlösers und Seeligmachers Geburth Gezehlt Thausend, Sechs Hundert vnd Acht Jahr.

LXVI.

Kayſers Matthiæ Confirmation aller Privilegien und Freyheiten der Abtey Schüßenriedt, de Anno 1613.

Wür Matthias, von GOttes Gnaden erwöhlter Römischer Kayßer, zu allen Zeiten Mehrer deß Reichs, in Germanien, zu Hungern, Behaim, Dalmatien, Croatien ꝛc. vnd Sclavonien ꝛc. Künig. Ertzhertzog zu Osterreich, Hertzog zu Burgundi, zu Brabant, zu Steyr, zu Kärnten, zu Crain, zu Lutzenburg, zu Würtenberg, Ober- vnd Nider-Schlesien, Fürst zu Schwaben, Marggraffe des haylligen Römischen Reichs, zu Burgaw, zu Mähren, Ober- und Nider Laußnitz, Gefürsteter Graffe zu Habspurg, zu Tyrol zu Phirt, zu Kyburg, und zu Görtz, ꝛc. Landt-Graffe im Elsaß, Herr auf der Wündischen Markh, zu Portenaw, und zu Salins ꝛc. Bekhennen offenlich mit disem Brieffe, und thuen khundt Allermenigklich, daß uns die Ehrsamen Gaistlichen, unser lieb Andächtige Martin, Abbt u. N. der Convent unser lieben Frawen Gotshaus zu Schussenriedt, des Ordens von Premonstrat, in Costentzer Bistumb gelegen, einen Brieff von weyl. dem Aller-Durchleuchtigisten Fürsten Kayser Maximilian dem Ersten, vnserm lieben Herrn vnd Vr-Anherrn löblicher Gedächtnuß ausgangen, deß Datum stehet zu Freyburg im Breyßgaw, am driten Tag des Monaths Aprilis, nach Christi Geburt Vierzeehen hundert, und im Acht und Neunzigisten Jahrn, darin ihnen Sein Käys. Mayestät, weyl. des Allerdurchleüchtigisten Kaiser Friedrichs deß driten, löbl. Gedächtnuß-Brieff und Declaration, so an Datum stehet zu Lintz am letsten Tag des Monaths Junii nach Christi Geburth Vierzehen hundert, und im Zway und Neuntzigisten Jahren, und der under andern vermag, daß die obbenanten Abbt, Convent, und Gotshaus zu Schussenriedt, ihr Nachkhummen, Diener, Hindersässen, Underthanen, aigen und zugehörig Leuth und Güether bey unsern Vorfahren, vnd vnsern und des hayl. Reichs Schutz Schirm, Gnaden u. Freyhaiten beleiben, und sich der, nach ihrer Innhalt, wie sich gebürt, frewen, gebrauchen und geniessen, und durch unsern und des Reichs Landt-Vogt in Schwaben, darinnen gemelt, und seine Nachkhummen, noch jemandt andern darwider nit getrungen, bekhümmert, noch beschwert werden, noch desselben unsers und des Reichs Landt-Vogts Fürnemmen und Handlung, dawider kain stat haben sollen noch mögen, in kain Weiß, Innhalt und Vermögen desselben Kaiser Friderichs Brieff, und darzu all und jeglich ander ihre, und des ietzbestimbten ihres, Gotshaus, Gnad, Freyhaiten, Recht, Brieff, Privilegien, Handvesten, und Begabungen, und auch ihr alt guet Gewonhait und Herkhummen, die Ihren vordern und ihnen von unsern Vorfahren am Reiche, Römischen Kaysern und Künigen löblicher Gedächtnuß gegeben sein, ernewert, confirmiert und besteet haben, fürbringen, und uns demüetigklich anruffen und biten lassen, daß wür als ietzt Regierender Röm. Käiser, dieselben Freyheiten, gleicher Weiß, wie ihnen die jüngst hie vor weyl. die Allerdurchleuchtigisten Fürsten Kaiser Carl der Fünfft, Kayser Ferdinandt, Kayser Maximilian der Ander, vnd erst jüngstlich Kayser Rudolph der Ander, unsere lieben Herrn Vetter, Anherren, Vater vnd Brueder, alle Hochlöblicher Gedächtnuß, confirmiert und bestetet heten, widerum zu vernewern, zu confirmieren und zu besteten gnädigklich gerhueten. Deß haben wir mit Gnaden angesehen sollich ihr demüetig zimblich Bite, vnd darum mit wohlbedachtem Muethe, guetem Rathe, vnd rechten Wissen denselben Abbt, Convent, vnd ihren Nachkhummen des Gotshauß zu Schussenriedt den obbestimbten Kaißer Friederichs des driten Declaration-Brieff, vnd darzu all vnd jeglich ander ihr Gnad, Freyhaiten, Recht, Brieff, Privilegien, Handtvesten vnd Begabungen, vnd auch ihr alt Guet Gewonhaiten vnd Herkhummen, so ihnen von den egenanten vnsern Vorfahren am Reiche, Römischen Kaißern vnd Künigen, vnd dem vorgemelten Käyser Maximilian dem Ersten, Kaiser Carl, Kaiser Ferdinandt, vnd Kaiser Maximilian dem Andern, Vnsern lieben Herrn, Vhrur-Anherrn, Vettern, Anherrn, vnd Vater, milder Gedächtnus vnd anderer Fürsten vnd Herrn gegeben sein, so vil sy deren redlich und üblich hergebracht, in Possession vnd Gebrauch, in allen ihren Inhaltungen, Puncten, Artikhlen, Mainung, vnd Begreiffungen, wie die von Wort zu Wort lauten vnd begriffen sein, als erwöhlter vnd regierender Römischer Kaiser gnädiglich ernewert confirmiert vnd bestett, ernewen, confirmieren vnd bestetten ihnen die auch also, von Römischer Kaiserlicher Macht, Vollkhummenhait, wis-

wissentlich in Krafft diß Brieffs, was wür von Rechts vnd Billigkeit wegen, daran zu vernewern, zu confirmieren vnd zu bestetten sollen. Vnd mainen, setzen vnd wöllen, daß die alle vnd jegliche hinfür an kräfftig vnd mächtig sein vnd beleiben sollen, daß auch die vorgemelten Abbt vnd Convent vnd ihr Nachkhummen, deren an allen Enden, nach ihrn vnd ihrs Gotshauß Nothdurfften, geniessen vnd gebrauchen sollen vnd mögen, von allermenigklich vnuerhindert; Vnd gebieten darauff allen vnd jeglichen Churfürsten, Fürsten, Gaistlichen vnd Weltlichen, Prälathen, Graffen, Freyen, Herrn, Rithern, Knechten, Haubtleuthen, Vitzedomben, Vögten, Pflegern, Verwesern, Ambtleüthen, Schulthaissen, Burgermaistern, Richtern, Räthen, Burgern, Gemeinden, vnd sunst allen andern Vnsern vnd des Reichs Vnderthanen vnd Getrewen, in was Würden, Standts oder Wesens die sein, ernstlich vnd vestigklich mit disem Brieff, vnd wöllen, daß sy die vorgenanten Abbt, Convent, Gotshauß, vnd ihr Nachkhummen, an den obberüerten Declaration, Erklährungen, Gnaden, Freyhaiten, Rechten, Brieffen, Privilegien, Handtveste, Begabungen, gueten Gewonhaiten, alten Herkhummen, vnd weyl. Kaiser Maximilians, des Ersten, Kayser Carls, Kayser Ferdinants vnd Kayser Maximilians des Andern auch diser vnser Kaiserl. Ernewerung nicht irren noch hindern, noch des Jemands andern zu thuen gestatten, in kain Weise, sunder sy darbey von vnser vnd des haylligen Reichs wegen getrewlichen handhaben, schutzen, schirmen vnd gerhueiglichen bleiben lassen, als lieb einem jeden sey Vnser und des Reichs schwere Vngnad, vnd die Penen in den obbestimbten Brieffen vnd Privilegien, und weyl. Kayser Maximilians Confirmation begriffen, zu vermeiden, die ein jeder, so offt er freffentlich hierwider thete, halb in vnser vnd des Reichs Cammer, und den andern halben Thaill dem vorbemelten Abbt, Convent und Gotshauß zu Schußenried, vnd ihre Nachkhummen, vnabläßlich zubezahlen verfallen sein solle. Mit Vrkhundt diß Brieffs besigelt mit vnserm Kaiserlichen anhangenden Innsigel. Geben in Vnser Stadt Wien, dem vierzehendten Tag des Monaths Februarii, nach Christi unsers lieben Herrn und Seeligmachers Geburth im Sechzehen Hundert Dreyzehendten, unserer Reiche des Römischen im Ersten, des Hungarischen im Fünfften, und des Behaimischen im Anderen Jahren.

Matthias.

Ad Mandatum Sac. Cæsareæ Majestatis proprium,

J. R. Pucher. Mpr.

LXVII.

Kaysers Ferdinandi II. Confirmation aller Privilegien und Freyheiten der Abtey Schussenriedt, de Anno 1620.

Wür Ferdinandt, von GOttes Gnaden, Erwöhlter Römischer Kayßer, zu allen Zeiten Mehrer des Reichs, in Germanien zu Hungarn, Bohaimb, Dalmatien, Croatien und Sclavonien ꝛc. Künig. Ertz-Hertzog zu Oesterreich, Hertzog zu Burgundi, zu Brabant, zu Steyr, zu Kärndten, zu Crain, zu Lutzenburg, zu Würtenberg, Ober- und Nieder-Schlesien, Fürst zu Schwaben, Marggraffe des Hailigen Römischen Reichs, zu Burgaw, zu Mähren, Ober- und Nider-Laußnitz, Gefürsteter Graffe zu Habspurg, zu Tyrol zu Phirdt, zu Kyburg, und zu Görtz, Landtgraffe im Elsaß, Herr auff der Windischen Markh, zu Portenaw und zu Salinß ꝛc. Bekhennen offentlich mit disem Brieff vnd thuen khundt allermenigklich, daß uns die Ehrsammen Gaistlichen, unser liebe Andächtigen Martin, Abbt und N. der Convent vnser lieben Frawen Gotshauß zu Schussenriedt, des Ordens von Præmonstrat, in Costantzer Bistum gelegen, einen Brieff von weyl. dem Aller-Durchleuchtigisten Fürsten Kaiser Maximilian dem Ersten, Vnserm lieben Hrn. und Vhr-Vhranherrn löblicher Gedächtnuß ausgangen, des Datum stehet zu Freyburg im Preißgow, am driten Tag des Monaths Aprilis, nach Christi Geburt Vierzehen Hundert, und im Acht und Neunzigisten Jahren, darin ihn Sein Kaiserliche Mayestät weyl. des Durchleuchtigisten Fürsten Kayser Friedrichs des driten, löbl. Gedächtnuß-Brieff und Declaration, so an Datum stehet zu Lintz, am letsten Tag des Monaths Junii, nach Christi Geburth Vierzehen Hundert, und im zway und Neunzigisten Jahren, und der unter andern vermag, daß die obgenandten Abbt, Convent und Gotshauß zu Schussenriedt, ihre Nachkhummen, Diener, Hindersässen, Vnderthanen, aigen und zugehörige Leuth vnd Güether bey unser Vorfahren, und unser und des haylligen Reichs Schutz, Schirm, Gnaden und Freyhaiten beleiben, und sich der nach ihrem Innhalt, wie sich gebürt, frewen, gebrauchen vnd geniessen, und durch Vnsern und des Reichs Landt-Vogt in Schwaben, darin gemelt und seine Nachkhummen, noch Jemandt andern, darwider nit getrungen, bekhümmert, noch beschwert werden, noch desselben unsers und des Reichs Landt-Vogts Fürnemmen und Handlung, dawider kain stat haben sollen noch mögen, in kain Weiß, Innhalt und Vermögen desselben Kaiser Friderichs Brieff, und darzu all und jeglich ander ihre, und des ietzbestimbten ihres, Gotshaus, Gnad, Freyhaiten, Recht, Brieff, Privilegien, Handvesten, und Begabungen, und auch ihr alt guet Gewonhait und Herkhummen, die Ihren vordern und ihnen von unsern Vorfahren am Reiche, Römischen Kaysern und Künigen löblicher Gedächtnuß gegeben sein, ernewert, confirmiert und besteet haben, fürbringen, und uns demüetigklich anruffen und biten lassen, daß wür als ietzt Regierender Röm. Käiser, dieselben Freyheiten, gleicher Weiß, wie ihnen die jüngst hie vor weyl. die Allerdurchleuchtigisten Fürsten Kaiser Carl der Fünfft, Kayser Ferdinandt, Kayser Maximilian der Ander, vnd erst jüngstlich Kayser Rudolph der Ander, unsere lieben Herrn Vetter, Anherren, Vater vnd Brueder, alle Hochlöblicher Gedächtnuß, confirmiert und bestetet heten, widerum zu vernewern, zu confirmieren und zu besteten gnädigklich gerhueten. Deß haben wir mit Gnaden angesehen sollich ihr demüetig zimblich Bite, vnd darum mit wohlbedachtem Muethe, guetem Rathe, vnd rechten Wissen denselben Abbt, Convent, vnd ihren Nachkhummen des Gotshauß zu Schussenriedt den obbestimbten Kaißer Friederichs des driten Declaration-Brieff, vnd darzu all vnd jeglich ander ihr Gnad, Freyhaiten, Recht, Brieff, Privilegien, Handvesten vnd Begabungen, vnd auch ihr alt Guet Gewonhaiten vnd Herkhummen, so ihnen von den egenanten vnsern Vorfahren am Reiche, Römischen Kaißern vnd Künigen, vnd dem vorgemelten Käyser Maximilian dem Ersten, Kaiser Carl, Kaiser Ferdinandt, vnd Kaiser Maximilian dem Andern, Vnsern lieben Herrn, Vhrur-Anherrn, Vettern, Anherrn, vnd Vater, milder Gedächtnus vnd anderer Fürsten vnd Herrn gegeben sein, so vil sy deren redlich und üblich hergebracht, in Possession vnd Gebrauch, in allen ihren Inhaltungen, Puncten, Artikhlen, Mainung, vnd Begreiffungen, wie die von Wort zu Wort lauten vnd begriffen sein, als erwöhlter vnd regierender Römischer Kaiser gnädiglich ernewert confirmiert vnd bestett, ernewen, confirmieren vnd bestetten ihnen die auch also, von Römischer Kaiserlicher Macht, Vollkhummenhait, wissentlich in Krafft diß Brieffs, was wür von Rechts vnd Billigkait wegen daran zu ernewern, zu confirmieren vnd zu bestetten haben, confirmieren vnd bestetten sollen vnd mügen. Vnd mainen, setzen vnd wöllen, daß die alle vnd jegliche hinfüran kräfftig vnd mächtig sein, vnd bleiben sollen, daß auch die vorgemelten Abbt, vnd Convent, vnd ihr Nachkhummen, der an allen Enden, nach ihrn, vnd ihrs Gotshaus Nothurfften geniessen vnd gebrauchen sollen vnd mögen, von Allermenigklich vnuerhindert. Vnd gebieten darauff allen uñ jeglichen Churfürsten, Fürsten, Gaistlichen vnd Weltlichen, Prälathen, Graffen, Freyen, Rittern, Knechten, Haubtleüthen, Vitzthumben, Vögten, Pflegern, Verweßern, Ambtleüthen, Schulthaissen, Burgermaistern, Richtern, Räthen, Burgern, Gemeinden, vnd sunst allen andern vnnsern vnd deß Reichs, Vnderthanen vnd Getrewen, was Würden, Standts oder Weßens die sein, ernstlich vnd västigklich mit disem Brieff, vnd wöllen, daß sy die vorgemelten Abbt Convent, Gotshauß vnd ihr Nachkhummen an den obberhüerten Declaration, Erklärungen, Gnaden, Freyhaiten, Rechten, Brieffen, Privilegien, Handtvesten, Begabungen, gueten Gewonhaiten, alten Herkhummen, vnd weyl. Kaiser Maximilians des Ersten, Käiser Carls, Kaiser Ferdinandts vnd Kaiser Maximilians des Andern, auch diser vnser Kaiserlichen Ernewerung, Confirmation vnd Bestetung nicht irren, noch hindern, noch des jemands andern zu thuen gestaten in kein Weisse, sunder sy dabey von Vnser vnd des haylligen Reichs wegen getrewlichen handthaben, schutzen, schirmen, vnd gerhueigklich bleiben lassen, als lieb einem sey vnser und deß Reichs schwer Vngnad vnd die Penen in den obbestimbten Brieffen vnd Privilegien, vnd weyl. Kaiser Maximilians Confirmation begriffen, zu vermeiden, die ein jeder so offt er frevenlich hiewider thete, halb in vnser vnd des Reichs Cammer, vnd den andern halben Thaill dem vorbemelten Abbt, Convent, vnd Gotshauß zu Schussenriedt, vnd ihrn Nachkhummen vnabläßlich zu bezahlen verfallen sein solle. Mit Vrkhund diß Brieffs, besigelt mit vnnserm Kayserlichen anhangenden Innsigel. Geben in vnser Stat Wien, den 27ten Tag des Monaths Februarii, Nach Christi vnsers lieben Herrn vnd Seligmachers Geburt Sechzehen Hundert vnd im Zwainzigisten, Vnser Reiche des Römischen im ersten, des Hungarischen im andern, vnd des Behaimischen im driten Jahren.

Ferdinandt.

Ad Mandatum S. Cæsareæ Majestatis proprium,

Vice Reverendiss. Dni. Joan Swicardi Archi-Cancellarii & Elect. Mogunt.

Vt. H. L. von Ulm.

J. R Pucher.

LXIIX.

Kauff-Brieff/ Krafft deſſen die Aebtiſtin Catharina und das Capitul zu Buchau das Eigenthum an der Lehen Stafflangen, wie auch die Cornelier-Leut, und alle Gerechtſamen daſelbſt der Abtey Schuſſenriedt vor 15000. Gülden verkauft, de Anno 1623.

Wür Catharina, von GOttes Gnaden Abbtißin des Kayſerlichen Gefürſten frey weltlichen Stiffs Buechaw/ gebohrne Freyin zu Spaur, Pflumb vnd Valor. Auch wür daß geſambte Capitel. Bekhennen hiemit offentlich für vns ſelbſten, und unſere Nachkhummen, ſambt und ſunders, gemeinlich und unverſchaidenlich, und thuen khund aller Meniglichen mit dem Brieff. Nach dem etlich vil Jahr entzwiſchen uns und unſerm Stifft an einem, und dem Ehrwürdigen Gotshauß Schuſſenriedt anders umb und von wegen des Aigenthumbs, und Lehens Stafflangen, auch Leehen Leibaignen Cornelier Leuthen und Güether daſelbſten, allerhand Nachparliche Irrung, Spenn und Streitigkeiten erhalten, derentwegen man beederſeiths vor Hochlöbl. Kayſerl. Cammer: Fürſtl. Coſtanziſchen Hof, auch Landtgricht in Schwaben, in vnderſchiedliche ſchwere Rechtfertigung, und merkhliche Köſten und Ungelegenheiten gerunnen und gerathen, daß wür zu gäntzlicher Hinleg- Abſchneid- und Verhüetung ſollicher, und noch mehrer beſorgender weitläufftigkheiten und Vnnachpar ſchafft, mit freyem, guetem Willen, wohlbedachtem Synn und Mueth in derowegen verſambleten Capitel vorgehabtem zeitlichen Rath, und reiff Bedacht, mit kainen Liſten, oder Geferden hinderkhummen, ſunder aus vorſtehender Nothwendigkeit, und andern mehr redlichen Vrſachen uns darzu bewegend, von unſers ſcheinbaren Nutz und beſſern frummen Willen, mehrern unſern Schaden damit abzuwenden, und für zu khummen, dem Ehrwürdigen und gaiſtlichen Herrn Matthäo, Abbten, auch Prioren und Convent des würdigen Gotshauß Schuſſenriedt, unnſerm im Gebühr fründlichen lieben Herrn und gueten Nachparen, und ihrn Nachkummen eines aufrechten, redlichen, ohn widerruefflichen, ewigen Kauffs mit aller Solemnität, Ordnung u. Zierligkhait, ſo zu einem, In- und auſſerhalb Rechtens, wiſſentlichen, kräfftigen und beſtändigen Kauff gehören, und als der ietz und zuekünfftigen Zeiten vor allen Leuthen, Richtern, und Gerichten, gaiſtlich und weltlich, nach Satz der Rechnung vor allermeniglichs Abſprechen, zum höchſten Volkhummen, guet Krafft und Macht hat, haben ſoll, kan oder mag, in beſtändigiſter Formb verkaufft und zu verkaufen gegeben haben nit allain daß Aigenthumb ob verſtandnem Leehen Stafflangen, ſunder auch alle und Jede unſers Stiffts in ſollichem Flekhen, und minderen Obrigkait, ſo weit ſich die ietziger Zeit erſtrekhen thuet, gehabte in Leehen-Brieffen, und bey diſem Contract ſpecificirte Recht, Gerechtigkhaiten und Nutzparrkheiten, über ſo wohl Cornelier-Leuthen als Güether, nichts daavon ausgenummen, noch vorbehalten: Allermaſſen wir ſolliche bißhero inngehabt, genutzt und genoſſen, doch andern an ihren Gerechtſamme nichts begeben oder benummen. Und iſt ſollicher Kauff beſcheehen um fünffzeehen tauſend Guldin Haubtgueth, in Müntz, je Sechzig Kreutzer für einen Guldin geraith, gueter, genemmer und gangbarer Wehrung, auch im hayl. Reich approbiert und unverrueffter, an Schrot und Gewicht genuegſam haltender Müntz, deren wür alſo zu unnſerm völligen Benüegen entricht, und vernüegt worden ſeind, auch ſollichen Kauff ſchilling an unſern ſcheinbaren Nutzen, Frummen und Wohlfahrt verwendt und angelegt haben, ſagen, zellen und laſſen derowegen ob- und wohlermelten Herrn Abbten, Priorn und Convent deſſelben Gotshauß und ihre Nachkhummen ehegerhüerten Kauff-Summa, auch der Exception non numeratæ pecuniæ, hiermit allerdings qvit, frey, ledig und loß, alſo daß mehr und wohlernandter Herr Abbt, Prior und Convent, und derſelben Nachkhummen vorbeſtimbtes Aigenthumb, auch alle und Jede vnſere bißhero ingehabte, und von Alters hergebrachte Recht, Gerechtigkeiten und Nutzbarkeiten über unſere Cornelier Leuth und Güether, ſo vil deren in Nider-Gerichtlicher Stafflangiſcher Obrigkeit geſeſſen und gelegen, nun mehr hinfüro ewig und gerhueiglich wohl innhaben, gebrauchen, nutzen, nieſſen, regieren, verwalten, beſetzen, entzetzen, verleihen, verſetzen, verkauffen, vertauſchen, und ſunſt überall gewaltigklich damit verfahren, handlen, thuen und laſſen ſollen und mügen, wie und was ſy wöllen, als mit andern ihrn frey aignen Haab und Güethern, unverhinderet unnſer, unnſers Stiffts und Nachkhummen, und ſunſt Menigklichs in allweg. Dan wür Uns für Uns, unſer Stifft und Nachkhummen deſſes alles, auch all und jeden Freyhaiten, Gerechtigkeiten, Forderung und Anſprach, ſo wür, unſer Stifft und Nachkhummen zu und an obbemelt Verkaufftes Aigenthumb, auch alle andere obſpecificierte Recht, Gerechtigkheiten über Cornelier Leüth und Güether zu Staflangen, in deſſelben Nider-gerichtlichen Bezürkh, mit- oder ohne Gericht, gaiſt- oder weltlichen, biß anhero gehabt, beſeſſen,

ſen, und hinfüro über kurtz oder lange Zeit darzu und daran überkhummen und gewinnen oder erlangen möchten, wie oder in was Schein daß beſcheehen künte, gegen offt ernandten Herrn Abbten, Prioren und Convent deſſelben Gotshauß und Nachkhummen, allerdings enteuſſeret, entſchlagen und begeben haben, verzeihen und begeben uns deren auch hiemit wiſſent- und gantz beſtändigklich in Krafft diß Brieffs mit gelerten und andern darzu gebüerenden Worten und Werkhen, als man ſich dan ſollicher nach hergebrachter Gewonhait, Recht und Billigkeit wegen, entſchlagen verzeihen, auff- und übergeben, abtreten und ein antwurten ſolle, nach aigen und des Lands Rechten und Gewonhaiten, darinnen ſolliches alles gelegen iſt, und nach dem Rechten, und ſagen hierauff des bemelten Leehen und Cornelier Güether, und anders halbs, damit ſy uns bißhero, als ihrer Leehen- und Aigenthumbs-Herrſchafft verwandt und verbunden geweſen, gantz ledig und loß, weiſſen ſy auch (ſo vil wür unſerer Ingehabten gründlichen und Aigenthums-Herrſchafft gehorſamb, getrew und gewertig zu ſein, auch deshalben gebüerende Gelübt und Ayd zu thuen, diß Orths benötiget, in gemein und inſunderhait in die Aigenſchafft und gewaltſame mehr und wohlgedachtes Herrn Abbts, Prior und Convents und ihren Nachkhummen ihnen hinfüro alles ihrer Leehen- und Aigenthums-Herrſchafft gehorſamb, getrew und gewertig zu ſein, auch deshalben gebierende Glübt und Ayd zu thuen, in maſſen ſye uns hievor gethan und gelaiſt haben. Wür unſer Stifft und Nachkhummen ſollen und wöllen dikh ermelten Herrn Abbten, Priorn und Convent deſſelben Gottshauß und Nachkummen diß Kauffs und vorgemelten Aigenthumbs, Recht und Gerechtigkhaiten, auch Nutzbarkhaiten über offt beſagte Cornelier-Leuth und Güether zu beſagtem Stafflangen recht gewehren und fertiger ſein, für allermeniglichs Irrung und Anſprach, gaiſtlichs und weltlichs, alſo wellicher lay Irrung und Anſprach ihnen oder ihren Nachkhummen, (ausgeſchaiden, was diß Orts in dem von baiden Thailen ausgefertigten Receß verglich) über kurtz oder lang, In- oder auſſerhalb Rechtens daran beſcheehe oder widerfuhre von gaiſt oder weltlichen Leüthen, Richtern oder Gerichten wie ald wem oder was Sachen wegen daß were, nichts ausgenummen, oder ob ſich ſunſten erfuud, das durch obangedeute Leehen Brieff Specification durch uns zu viel angezaigt und verkaufft worden were, diß alles ihme Herrn Abbten, Priorn und Convent, und ihren Nachkhummen auff ihr erſtes Anfordern und Denunciren fertigen und ausrichten/ und ſye des alles vertretten/ verſprechen, verſeehen, auch an allen Stätten und Orthen, und vor allen Leuthen, Richtern und Gerichten, gaiſt- und weltlichen, allerdings richtig, und unanſprechig, auch des Abgang ſo deſſen ſy erliten, völlig und allerdings benüegig, wie recht iſt, zu friden zu machen, alles nach aigens, gemeinen Landts-Rechten, und nach dem Rechten in unnſern, unnſers Stiffts auch unnſerer Nachkhummen Koſten, und ohne ſein Herrn Abbten, Priorn und Convents, auch deroſelben Nachkhummen, Mühe, Koſten und Schaden. Wo aber wür, unſer Stifft und Nachkhummen ſolliches nit theten, ſo haben alsdan offtgedachter Herr Abbt Prior und Convent, und ihre Nachkhummen, und wer ihnen Hilff rath darzu beweiſſen wirt nichtzit verwürkhen, freflen, noch verbrechen, weder wider den Kayſerl. Landt-Friden, Kaiſerl. Reformation, guldin Bull, Reichs-Abſchied, beſchribne Recht, und andere Satzung und Statuten, ſo von Römiſchen Kayſerl. Künigl. oder Lands-Fürſtlichen geordnet, und gemacht, oder aus eigner Bewegnuß gegeben, und noch ins künfftig auffgeſetzt werden, keine ausgenummen, wie ſich daß immer zutragen möchte, oder durch Menſchen Synn erdacht werden kunden, ſunders alles ihres Fürnembes Fueg und Recht haben, nit weniger, als weren obgemelte unſere und unſers Stiffts Haab und Güether ihre angriffne Underpfand mit ordentlichen Recht verſtanden und erlangt worden, alles immer und ſo lang, vil, vil, genueg, biß dann oft und wohlgedachter Herr Abbte deſſen Gotshauß und Nachkhummen obbeſchriebenes Aigenthumb, auch ſpecificirte Recht und Gerechtigkaiten, und Nutzbarkheiten richtig, ledig und unausſprechig gemacht, ſy darbey auch rhueig und unverhinderet bleiben, und alles deswegen erlittenen Koſtens und Schadens halb in allweeg entricht, bezalt und unklagbar gehalten worden ſeye, nach aignem Landt-Rechtens, und nach dem Rechten, gäntzlich ohne allen Nachthaill, Abgang, Koſten und Schaden. Vor dem allem und Jedem ſoll, kan und mag uns unſer Stifft und Nachkhummen, nichtzit ſchutzen, ſchirmen, fürtragen noch beheiffen, weder Päbſtl. Gaiſtl. noch Kayſerl. Canones, Rechtſatzungen auch keinerley Entbindungen, Acht Pänn, Anlaithung, Privilegien, Indult, Reſcript, Kriegs-Recht, Feindſchafft, Gebott, Verbott, Freyung, Ainigung, Frid, Tröſtung, Pündtnus, Gewalt, Gnaden, Freyhait noch nichts anders von den Concilien, Päbſten, Kayſern oder Künigen, aus Gnaden, oder ſunſten aus ainiger Bewegnuß gehaben oder aus ainign anhalten ausgebracht worden ſein, oder hinfüro in künfftig Zeit gegeben, erworben und ausgebracht werden möchten, auch weder Gericht noch

noch Recht, gaistlich noch weltliches, geschrieschriebenes, darzu keinen Gebrauch, Gewonhait, ald Herkhummen, Appellation, Remission, Conservation, Exception, Absolution, Dispensation, Resolution, Satzung, Ordnung, noch keinerlay ander Weeg, oder Mittel, die uns, unserm Stifft und Nachkhummen, auch unsern Güethern hierinnen zu staten kummen, oder ihnen, und diser Obligation, und Verschreibung zu Nachthail und Abbruch raichen und dienen khundt und möchte. Dann dieweil diser Kauff in seinem vollen Werth beschechen, und dan wür, unser Stifft und Nachkhummen auch dardurch keines wegs lädirt, noch verförthailt worden oder seind. So haben wür uns hierinn aller Gnaden, Freyhaiten, Recht, Hilff und alles dessen, damit wür uns darwider setzen, und behelffen möchten, wie vorstehet, und nemblich des geschribenen Rechtens, daß die Käuff, so über den halben Thail ihres vollen Werths betrogentlich beschechen, unkräfftig zu Latein: Deceptio ultra dimidium justi pretii genant, auch der Clausel: non numeratæ pecuniæ, Restitutionis in integrum: Item Beneficii cedendarum actionum, und Abtretung der Güether, deren wür aller zuvor genuegsam errinnert worden, und sunsten aller und jeder andern Freyhaiten, Rechten, Exceptionen, Einreden, Behelf, wie die immer Nammen haben, und durch Menschen Synn und Vernunfft dißfahls erdacht, und zu wider gebracht werden möchten, darzu des gemeinen Rechtens, sagende, gemeine Verzeihung verfahre nicht, es sey dan ein Sunderung vorgenommen, hiermit gäntzlich und gar derselben künfftig zu behelffen, oder zu gebrauchen, bey unsern Ehren, auch Trewen und Glauben, und wie solliches zu thuen gebürth, und an höchsten und besten Krafft hat, haben soll, haben kan und mag, gegen vil und wohlermelten Herrn Abbten, Priorn und Convent, und ihre Nachkhummen, mit gueten Wissen, in optima forma verzigen und begeben haben, und thuen diß hiermit Krafft diß Brieffs, wie daß von Recht, Gewonhait und gemeinen Gebrauch wegen zu krafftigisten sein und geschehen soll, kan und mag. Zu sollichem sollen und wöllen wür auch offt und wohlermelter Herrn, Abbten, Priorn, Convent und ihren Nachkhummen alle nothwendige Briefliche Vrkhundten, Schrifften, Leehen-Briff und Revers, so vil wür dern, so bemeldts Aigenthums Cornelier Leehen-Recht, Gerechtigkeit und Nutzbarkheiten berhüeren, bey handen gehabt, und noch haben, hiemit übergeben, und zustellen, und ob wür, unser Stift und Nachkhummen, dergleichen briefliche Vrkhunden, Schrifften, Leehen-Brief und Revers vorermelts Aigenthumbs, Recht, Gerechtigkeiten und Nutzbarkheiten belangend, noch mehr finden, und zu handen bringen wurden, sollen und wöllen wir wohlermelten Herrn Abbten, Priorn, Convent und Nachkhummen dieselben überantwurten, und uns dero wider sy der Orthen, und so vil den Stafflangischen Nidergerichtlichen Bezürch betreffend, weder getrösten, freyen noch behelffen in kein weeg. Ob aber wür unser Stifft und Nachkhummen uns dero getrösten oder behelffen wolten, so sollen doch dieselben gemeiniglich und sunderlich in allen ihrn Puncten und Artikhlen Inhaltung gantz unkräfftig, todt und abhaissen, sein und bleiben, und dikh wohlernandten Herrn Abbte Priorn, Convent und ihro Nachkhummen an ermeltem Kauff, wie vorstehet, keinen Nachthail noch Schaden mitbringen in kein Weiß noch Weeg, alles auffrecht, redlich und ungefehrlichen. Und des alles zu wahren, steten vesten und unzerbrüchlichen Vrkhundt, so haben wür Abbtißin ꝛc. auch wür das Capitul sämmentlich und unverschaidenlich, auch mit einhelligem Consens Wissen und Willen unser angebohrnen Abbtey und gemeines Capituls Innsigel offenlich an disen Brieff angehangen, und darzu uns mit aigen Händen underschriben; Der geben ist alhier in unserm Fürstl. Stifft Buechaw den zwölfften Monaths-Tag Novembris, nach der Gnadenreichen Geburt Christi unsers lieben Herrn und Seeligmachers Sechzehenhundert, drey und zwainzigisten Jahrs.

Catharina, Abbtissin.
Anna Barbara, Gräfin zu Sultz.
Anna Maria Zuggerin.
(L. S.)

Andreas Vogel, Dr. Pfarre zu Buechaw.
Joannes Estag, Canonicus.
Georg. Stainhauser, Canonicus.
(L. S.)

LXIX.

Bischoffs Jacobi zu Costantz Confirmation des vorherstehenden Kauff-Brieffs, de Anno 1625.

JAcobus, Dei & Apostolicæ Sedis gratia Episcopus Constantiensis, Dominus Augiæ Maioris & Oeningæ. &c. Vniversis & singulis præsentium, Lectoribus Notitiam subscriptorum cum salute in Do-

Domino. Honestis petentium Votis, his præsertim, quæ in Personarum & rerum Ecclesiasticarum commodum & utilitatem, ac cum primis Divini Culus incrementum vergere dignoscuntur, libenter annuimus, easque favore prosequimur oportuno. Quia itaque Venditionem Bonorum & Hominum propriorum, vulgo Cornelier-Leüth und Güether, ad Liberum Collegium Buechoviense spectantium in hisce Litteris vulgaribus, quibus præsentes per transfixum sunt annexa, specificatorum & descriptorum, omniaque alia & singula in eisdem Litteris vulgaribus contenta, in dicti Collegii commodum & evidentem utilitatem tendere comperimus: Ideo Supplicationi ab iis, quorum interest, nobis desuper porrectæ, favorabiliter annuentes, eandem Venditionem, quæ in Collegii, supradicti utilitatem & pacem cedit, omniaque & singula alia, in eisdem Litteris comprehensa, quatenus firmius subsistant, & ita in ævum perdurent, Auctoritate nostra Ordinaria, Consensu nostro expresso adhibito, approbandam, confirmandam & Authorizandam duximus, & præsentis Scripti patrimonio approbamus, confirmamus & Authorizamus: Supplentes omnes & singulos defectus, si qui in præmissis intervenissent. In quorum omnium & singulorum fidem & testimonium præmissorum Litteras præsentes inde fieri, & litteris vulgaribus prælibatis per transfixum connecti, Manu Vicarii nostri subscribi & Sigilli Officii eiusdem appensione communiri mandavimus. Quæ data sunt Constantiæ in palatio nostro Episcopali, Anno a partu Virgineo Millesimo, Sexcentesimo, Vicesimo quinto, die Mensis Januarii, Indictione Octava.

Taxa
ad Notariatum 150. Gůld.

Nomine ac Vice Reverendissimæ & Illustrissimæ suæ Celsitudinis,
Johann Hausmann, J. V. Dr. Vicarius Generalis Constantiæ.
(L. S.)

Georgius a Pflaummeren, Notarius.

LXX.

Kayſers Ferdinandi III. Confirmation aller Privilegien und Freyheiten der Abtey Schůßenriedt, de Anno 1638.

WIr Ferdinand der dritte von GOttes Gnaden erwohlter Rom. Kayßer, zu allen Zeiten Mehrer deß Reichs, in Germanien, zu Hungern, Behaim, Dalmatien, Croatien ꝛc. vnd Sclavonien ꝛc. Künig. Ertzhertzog zu Osterreich, Hertzog zu Burgundi, zu Brabant, zu Steyr, zu Kärnten, zu Crain zu Lutzenburg, zu Würtenberg, Ober- vnd Nider-Schlesien, Fürst zu Schwaben, Marggraffe des haylligen Römischen Reichs, zu Burgaw, zu Mähren, Ober- und Nider Laußnitz, Gefürsteter Graffe zu Habspurg, zu Tyrol, zu Phirt, zu Kyburg, und zu Görtz, ꝛc. Landt-Graffe im Elsaß, Herr auf der Wündischen Markh, zu Portenaw, und zu Salins ꝛc. Bekhennen offenlich mit disem Brieffe, und thuen khundt Allermenigklich, daß uns die Ehrsamen Gaistl. unser lieb Andächtige Matthæus, Abbt und N. der Convent unser lieben Frawen Gotshaus zu Schussenriedt, des Ordens von Premonstrat, in Costentzer Bistumb gelegen, einen Brieff von weyl. dem Aller-Durchleuchtigisten Fürsten Kayser Maximilian, unserm lieben Herrn Vettern und Vorfahren löblicher Gedächtnuß ausgangen, deß Datum stehet zu Freyburg im Breysgaw, am driten Tag des Monaths Aprilis, nach Christi Geburt Vierzechenhundert, und im Acht uñ Neunzigisten Jahrn, darin besagtem Gotshauß Sein Käys. Mayestät, weyl. des Allerdurchleücht. Kaiser Friedrichs deß driten, löbl. Gedächtnuß-Brieff und Declaration, so an Datum stehet zu Lintz am letsten Tag des Monaths Junii nach Christi Geburth Vierzehen hundert, und im Zway und Neuntzigisten Jahren, und der under andern vermag, daß die obbenanten Abbt, Convent, und Gotshaus zu Schussenriedt. ihr Nachkhummen, Diener, Hindersässen, Vnderthanen, aigen und zugehörig Leuth und Güether bey unsern Vorfahren, vnd unsern und des hayl. Reichs Schutz Schirm, Gnaden u. Freyhaiten bleiben, und sich der, nach ihrer Innhalt, wie sich gebürt, frewen, gebrauchen und geniessen, und durch unsern und des Reichs Landt-Vogt in Schwaben, darinnen gemelt, und seine Nachkhummen, noch jemandt andern darwider nit getrungen, bekhümmert oder beschwert werden, noch desselben, Vnsers vnd des Reichs Landt-Vogts Fürnemmen vnd Handlung darwider kein stat haben sollen noch mögen, in kain Weiß, Inhalt vnd Vermög desselben Kaiser Friderichs Brieff, vnd darzu alle vnd jegliche ander ihre, vnd des ietz bestimbten ihres Gotshauß, Gnad, Freyhait, Recht, Brieff, Privilegien, Handtvesten, vnd Begabungen, vnd auch ihr alt Guet Gewonhait vnd Herkhummen, die Ihren vordern vnd ihnen von Vnsern Vorfahren am Reiche Römischen Kaisern vnd Künigen löbl. Gedächtnuß gegeben sein, ernewert, confirmiert vnd bestetet haben, fürbringen vnd vns demüetigklich anrueffen vnd biten lassen, das wür als ietz regierender Römischer Kaiser dieselben Freyhaiten gleicher Weiß, wie ihnen die hievor weyl. die Aller-Durchleüchtigisten Fürsten, Kaiser Carol der Fünfft, Kaiser Ferdinand, Kaiser Maximilian der Ander, Kaiser Rudolph der ander Kaiser Matthias, und daß Jüngste mahl Kaiser Ferdinand der ander, unsere Respective, lieben Herrn Vhr-Vhr Anherrn,

Vetern, vnd Vatern, alle höchlöbl. Gedechtnuß confirmiert vnd besteteten heten, widerum zu vernewern, zu confirmieren vnd zu besteten gnädigklich gerhueten. Deß haben wür mit Gnaden angesehen, sollich ihr demüetig zimbliech Bite, vnd darum mit wohlbedachtem Muethe, guetem Rath vnd rechter Wissen, denselben Abbt, Convent vnd ihren Nachkhummen des Gotshauß Schussenriedt, den obbestimbten Kaiser Friderichs des driten Declaration-Brieff, vnd darzu all vnd jeglich ander ihr Gnad, Freyhaiten, Recht, Privilegien, Brieff, Handtvesten vnd Begabungen, auch ihr alt guet Gewonhait, vnd Herkhummen, so ihnen von egemelten vnsern Vorfahren am Reiche Römischen Kaisern vnd Künigen, vnd den vorbemelten Kaiser Maximilian, dem Ersten, Kayser Carl, Kaiser Ferdinand, vnd Kaiser Maximilian dem Andern, Vnserm lieben Herrn, Vranherrn, Vetern, Anherrn vnd Vater milter Gedächtnuß, vnd andern Fürsten vnd Herrn gegeben sein, so viel sy deren redlich vnd üblich hergebracht, in Possession vnd Gebrauch in allen ihren Inhaltungen, Puncten, Artikhlen, Mainungen vnd Begreiffungen, wie die von Wort zu Wort lauten, vnd begriffen sein, als erwöhlter vnd regierender Römischer Käiser gnädigklich ernewert, confirmiert vnd befestätet, ernewern, confirmieren, vnd bestäten ihnen die auch also von Römisch Kaiserlicher Macht, und Volkhummenhait, wissentlich in Krafft diß Brieffs, was wür von Rechts und Billigkheit wegen, daran zu vernewern, zu confirmieren vnd zu bestetten sollen. Vnd mainen, setzen vnd wöllen, daß die alle vnd jegliche hinfür an kräfftig vnd mächtig sein vnd bleiben sollen, daß auch die vorgemelten Abbt vnd Convent vnd ihr Nachkhummen, deren an allen Enden, nach ihrn vnd ihrs Gotshauß Nothdurfften, geniessen vnd gebrauchen sollen vnd mögen, von allermenigklich vnuerhindert; Vnd gebieten darauff allen vnd jeglichen Churfürsten, Fürsten, Gaistlichen vnd Weltlichen, Prälathen, Graffen, Freyen, Herrn, Rithern, Knechten, Haubtleuthen, Vitzedomben, Vögten, Pflegern, Verwesern, Ambtleüthen, Schulthaissen, Burgermaistern, Richtern, Räthen, Burgern, Gemeinden, vnd sunst allen andern Vnsern vnd des Reichs Vnderthanen vnd Getrewen, in was Würden, Standts oder Wesens die sein, ernstlich vnd vestigklich mit disem Brieff, vnd wöllen, daß sy die vorgenanten Abbt, Convent, Gotshauß, vnd ihr Nachkhummen, an den obberüerten Declaration, Erklährungen, Gnaden, Freyhaiten, Rechten, Brieffen, Privilegien, Handtveste, Begabungen, gueten Gewonhaiten, alten Herkhummen, vnd weyl. Kaiser Maximilians, des Ersten, Kayser Carls, Kayser Ferdinants vnd Kayser Maximilians des Andern auch diser vnser Kaiserl. Ernewerung nicht irren noch hindern, noch des Jemands andern zu thuen gestatten, in kain Weise, sunder sy darbey von vnser vnd des haylligen Reichs wegen getrewlichen handhaben, schutzen, schirmen vnd gerhueiglichen bleiben lassen, als lieb einem jeden sey Vnser und des Reichs schwere Vngnad, vnd die Penen in den obbestimbten Brieffen vnd Privilegien, und weyl. Kayser Maximilians Confirmation begriffen, zu vermeiden, die ein jeder, so offt er freffentlich hierwider thete, halb in vnser vnd des Reichs Cammer, und den andern halben Thaill dem vorbemelten Abbt, Convent und Gotshauß zu Schußenried, vnd ihre Nachkhummen, vnabläßlich zubezahlen verfallen sein solle. Mit Vrkhundt diß Brieffs besigelt mit vnserm Kaiserlichen anhangenden Innsigel. Der geben ist in Vnser Stadt Wien, dem Sibenten Tag des Monaths Decembris, nach Christi unsers lieben Herrn und Seeligmachers Geburth im Sechzehen Hundert, Acht vnd Dreissigisten, unserer Reiche des Römischen im Andern, des Hungarischen im Vierzehenten, und des Behaimischen im Zwölfften Jahren.

Ferdinandt.

Ad Mandatum Sac. Cæsareæ Majestatis proprium,

Conradt Hiltbrand.

M. Arnoldin von Clarstein.

LXXI.

Kayserς Leopoldi Lehen-Brieff vor Abt Augustinum zu Schussenriedt über den Blut-Bann in dem Bezirck seiner Abtey, de Anno 1659.

Wür Leopoldt, von GOttes Gnaden Erwöhlter Römischer Kayser, zu allen Zeiten Mehrer des Reichs, in Germanien, zu Hungern, Behaimb, Dalmatien, Croatien. ꝛc. Künig. ꝛc. Ertz-Hertzog zu Oesterreich, Hertzog zu Burgund, Steyr, Kerndten, Crain und Würtenberg, Graffe zu Tyrol. Bekhennen öffentlich mit disem Brieff, vnd thuen khundt allermeniglich, daß vns der Ehrsamb Vnser lieber Andächtiger, Augustinus, Abbt des Gotshauses zu Schussenriedt vnderthänigklich fürgebracht vnd zu erkennen gegeben, wellicher massen weyl. der Durchleüchtigiste Fürst, Kaiser Maximilian, Vnser lieber Vhr-Anherr, vnd Vorfahr seeliger vnd hochlöblicher Gedächtnus, weyl. Johannsen, Abbten des Gotshaus Schussenriedt sei-

seinen Vorfahren zu der Zeit, als er regierender Abbt daselbst gewesen, vnd allen seinen Nachkhummenden Aebbten die Freyhait gegeben, erlaubt vnd geguunet, auff desselben Gotshaus Nidern Gerichten vnd Güethern Inner- vnd ausserhalb der Etter, zu Holtz, Wasser vnd Veld allenthalben Inner- vnd ausserhalben vnserer Land-Vogtey zu Schwaben den Angriff zu haben, auch Haisgericht, Stokh vnd Galgen vffzurichten, vnd den Pan daselbst vber das Bluet zu richten, zu Leehen gnädigklich verliehen, desgleichen weyl. die auch Durchleüchtigisten Fürsten, Kaiser Karl der Fünfft, vnd Kaiser Ferdinandt ꝛc. beede, Vnnser liebe Herrn Vettern vnd Vhr-Anherren, Hochlöblicher milter Gedächtnuß, solche Vnsers lieben Herrn Vaters gegebne Freyhait vnd Begnadung vnd Belehnung Erstlich auff gemeltes Abbt Johannsen, volgendts auff weyl. Abbt Jacoben, vnd dann auff Abbt Benedicten, auch letstlich weyl. der Durchleuchtigiste Fürst Herr Maximilian der Ander auch Vnser lieber Herr vnd Veter, höchstseeligster Gedechtnuß, vnd dann auch weyl. vnser geliebter Herr Veter Kaiser Rudolph der Ander Christmiltisten Angedenckens, Abbt Oschwalden, nit weniger Vnser geEhrtister Anherr Kaiser Ferdinandt der Ander, und dann jüngstlich weyland Vnser freundlich geliebter Herr und Vater Kaiser Ferdinandt der Dritte, höchstseeligst Gedächtnuß, Abbten Martino, und dem letst abgeleibten Matthæo gnädigklich confirmiert, bestettet, vnd verliehen hetten, alles vermög Ihrer Lbd. Lbden Majestäten ꝛc. wie auch besagt Vnsers geliebten Herrn und Vaters Jüngst deshalben ausgangenen Brieffs, Vns ietzo fürbracht, vnd Vns darauff Eingangs benenter Abbt Augustinus demüetigklich angeruffen vnd gebeten, daß wir sollich obbestimbte Gnad vnd Freyhait, so Ihme auff tödtlichen Abgang Hochgedachtes Vnsers lieben Herrn vnd Vaters, von Vnß als ietzt regierenden Römischen Kaiser zu Lehen zu ersuechen und zu empfangen gebürte, zu ernewern, zu confirmieren, zu besteten, vnd zu bekräfftigen, auch ihme darauff den Pan über das Bluet zu richten, auff desselben seines Gotshaus Schussenriedt Nidern Gerichten, als obstehet, gleichfals von Newem zu Leehen zu verleichen, gnädigklich gerhueten. Das haben wir gnädigklich angesehen, sollich sein demüetig vnd zimblich Bite, auch die getrewen annemmen Dienste, so seine vordern Abbte des Gotshaus Schussenriedt vnsern Vorfahren am Reiche offt willigklich erzaigt, vnd gethon, vnd er sich vns vnd dem Reiche hinfür an zu thuen gehorsamblich erbiet, auch wohithuen soll vnd mag. Vnd darumb mit wohlbedachtem Mueth, guetem Rath vnd rechtem Wissen, dem vorgenandten Abt Augustino zu Schussenriedt, obgemeldte weyl. Kaiser Maximilians Gönnung, Erlaubnuß vnd Freyhait mit dem Angriffe, Auffrichtung Stokh vnd Galgen, wie oblaut ernewert, confirmiert vnd bestettet, auch ihme darauff den Pan daselbst über das Bluet zu richten zu Leehen gnädigklichen verliehen, vernewen, confirmieren, besteten, vnd verleihen ihme sollichen Pan über das Bluet zu richten von Römischer Kaiserlicher Macht, hiemit wissentlich, in Krafft dis Brieffs, was Wür Jhme daran von Rechts vnd Billigkeit, auch Gnaden wegen zu vernewern, zu confirmieren, zu besteten vnd zu verleihen haben, auch gedachter Abbt zu Schussenriedt redlich vnd üblich hergebracht und dessen in Possess und Gebrauch ist. Vnd mainen, setzen vnd wöllen, daß solliches alles, was obstehet, kräfftig sein, vnd er Abbt zu Schussenriedt vnd seine nachkhummende Abbte daselbsten, dieselben Gnaden vnd Freyhaiten, auch den Pan in berüerter ihren vnd des Gotshaus Gerichten über das Bluet zu richten von vns, vnd dem hayl. Reiche Leehens Weise innhaben, nutzen u. gebrauchen, vnd denselben weltl. Ampt-Leüthen oder Vögten, die Sye Erbarkheit vnd Geschikhligkeit halben Taugligkeit halben taugentlich vnd nutzlich darzu begnaden werden, zu richten befehlen sollen vnd mögen, wache nach übelthätigen verleümbden Leüthen, die sy in den berhüerten des Gotshaus Gerichten vnd Gebieten, vnd nemblich die, so ausserhalb der gemelten Landtvogtey in Schwaben gelegen, sunst keinen hochen Gerichten vnderworffen seind, betretten, greiffen, die annemmen, peinlich fragen, vnd auff ihr jedes Bekhantnuß, offenbar Mißhandlung, oder Vberzeugnuß, nach Vnserm vnd des Hayligen Reichs Rechten, vnd löblichen wohlherbrachten Gebräuchen vnd Gewonhaiten öffentlich richten vnd straffen mögen, vnd Jhnen von Vnserer Land-Vogtey zu Schwaben, oder jemandts andern, darinn kein Eingriff, Irrung noch Verhinderung gethan werden solle, in kein Wege, (doch in sollichem die Todtschläg, so hinfüran in- vnd auff des gemelten Gotshauß Gerichten vnd Güthern, die in der bemeldten Land-Vogtey Gezürgkhen gelegen, begangen werden, hierinnen ausgeschlossen.) Also daß ein jeder Landt-Vogt zu Schwaben gegen den

denselben Todtschlägern vnd ihren Haab vnd Güthern nach Gebrauch der Landt-Vogtey zu handeln hab, wie von alters Herkhumen. Darzu auch der egemelten Landt-Vogtey zu Schwaben Ihr Obrigkait gegen den Leuthen vnd Güthern, so der erwelte Abbt Augustinus vnd seine Nachkhumen, hinfüro vber kurtz oder lang in ihr vnd ihres Gottshauß Gewalt bringen und behalten, desgleichen der vorberührten Landt-Vogtey Landt-Gericht auff Leutkircher Hayd, vnd in der Gepürß seiner Jurisdiction, wie es dieselben von Alter hero an gemeldten Enden vnd Gerichten gehabt, auch Vns vnd dem Hayl. Reiche an vnser Obrigkeit vnd sunst Menigklich an seinen Rechten vnd Gerechtigkheiten vnuergriffen vnd vnschädlichen. Der obgemeldte Abbt Augustinus zu Schussenriedt hat Vns auch darauff durch seinen hierzu bestelten vollmächtigen Gewalttrager den Ehrsammen, Gelehrten Vnsern vnd des Reichs lieben Getrewen Martin Hegelin, der Rechten Doctorn, in Krafft seines überraichten schrifftlichen Gewalts, gewohnlich Pflicht vnd Ayde gethon, Vnß vnd dem Haylligen Römischen Reiche, davon getrew, gehorsamb, dienstlich vnd gewertig zu seyn, wellichen Ayde vnd Pflichte Er dann fürters von seinen Ambtleuthen, vnd Vögten, denen Er zu jeder Zeit sollichen Pann über das Bluet zu richten befehlen würdet, nemmen und empfahen solle, mit demselben Pan zu richten, zu handlen, vnd zu verfahren als gleich vnpartheyisch Richter, gegen den Reichen als dem Armen, vnd dem Armen, als dem Reichen, auch darinnen nicht anzusehen weder Liebe, Laidt, Mueth, Gaab, Gunst, Forcht, Freundschafft, Feindtschafft, noch sunst kain andere Sachen, dann allein gerechtes Gericht vnd Recht, als sich gebüret, vnd Sy am Jüngsten Gericht Ihnen gegen GOTT dem Allmächtigen zu verantwurten getrõwen getrewlich vnd ohngefährlich. Vnd gebieten darauff allen vnd jeglichen Churfürsten, Fürsten, gaistlichen vnd weltlichen, Prälaten, Grafen, Freyen, Herren, Rittern, Knechten, Haubtleuthen, Landt-Vögten, Vitzdomben, Vögten, Pflegern, Verwesern, Ambtleuten, Schulthaissen, Burgermeistern, Richtern, Räthen, Burgern, Gemeinden, vnd sunst allen andern Vnnsern vnd des Reichs Vnderthonen vnd Getrewen, in was Würden, Stand oder Wesen die sein, ernstlich vnd vestiglich mit disem Brieff, vnd wöllen, daß sy den obgenandten Abbt Augustinum, Convent vnd Gotshauß zu Schussenriedt bey der obangezaigten weyl. Kayßer Maximilians des Ersten, Gnad und Freyhait, vnd diser Vnser Vernewerung, Confirmation, Bestetigung vnd Belehnung gerhueiglich beleiben, dessen alles gethrewlichen brauchen vnd geniessen lassen, vnd hierwider nicht bekhümmern, noch beschweren, noch deß Jemandts anderen zu thuen gestatten, in kein Weiß, als lieb einem Jeden sey Vnser vnd des Reichs schwere Vngnad vnd Straff zuvermeiden: das mainen wür ernstlich Mit Vrkhundt diß Brieffs besigelt mit Vnserm Kaißerlichen anhangenden Innsigel. Der geben in Vnserer Stadt Wien, den 27. Monaths Tag Februarii, nach Christi vnsers lieben lieben HERRN vnd Seeligmachers Gnadenreichen Geburth im Sechzehenhundert Neun und Fünffzigisten, Vnserer Reiche des Römischen im Ersten, des Hungarischen im Vierten, vnd des Böheimbischen im dritten Jahre.

Leopoldt.

Ad Mandatum S. Cæsareæ & Catholicæ Maiestatis proprium.

Georg Ulrich, Graf zu Wolkhenstain.

Wilhelmb Schröder.

LXXII.

Ejusdem Lehen-Brieff vor Abt Berhardum zu Schussenriedt / über den Blut-Bann in dem Bezirck seiner Abtey, de Anno 1667.

Wür Leopoldt, von GOttes Gnaden, erwöhlter Römischer Kayser, zu allen Zeiten Mehrer des Reichs, in Germanien, zu Hungern, Behaimb, Dalmatien, Croatien, und Sclavonien ꝛc. Künig, Ertz-Hertzog zu Oesterreich, Hertzog zu Burgundt, Steyr, Kärnten, Krain und Würtenberg Graff zu Tyrol ꝛc. Bekhennen offentlich mit disem Brief, und thuen kundt Allermeniglich, daß uns der Ehrsamb, unser lieber Andächtiger Bernardus, Abbt deß Gotshauß Schussenriedt, underthenigklich fürgebracht und zu erkhennen gegeben, wellicher massen weyl. der Durchleuchtigiste Fürst Kayser Maximilian der Erste, unser lieber Vhr-Anherrn und Vorfahr seelig und hochlöblicher Gedächtnus, weyl. Johannsen Abbten des Gots-

Gotshauß Schussenriedt, seinem Vorfahren, zu der Zeit, als er regierender Abbt daselbs gewesen, vnd allen seinen Nachkhummenden Abbten die Freyhaiten gegeben, erlaubt vnd gegunnet, auff desselben Gotshauß Nider-Gerichten vnd Güethern Inner- vnd ausserhalb der Etter, im Holtz, Wasser vnd Veld allenthalben, inner vnd ausserhalb vnserer Landt-Vogtey zu Schwaben den Angriff zu haben, auch Halßgericht, Stokh vnd Galgen auffzurichten, vnd den Pann daselbst über das Bluet zu richten zu Leehen gnädiglich verliehen, deßgleichen weyl. die auch Durchleuchtigiste Fürsten, Fürsten Kayser Carl der Fünfft, vnd Kayser Ferdinandt, beede vnsere liebe Herrn Vetern, vnd Vhr-Anherren hochlöbl. milter Gedächtnuß, solliche vnsers lieben Herrn Veters gegebene Freyhait, Begnadung, vnd Belehnung, erstlich auff gemelts Abbt Johannsen folgendts auf weyl. Abbt Jacoben, vnd dan auf Abbt Benedicten, auch letstlich weyl. der Durchleuchtigiste Fürst Herr Maximilian der ander, auch vnser lieber Herr vnd Veter Kayser Rudolph der ander, Christmiltisten Angedenkhens Abbt Oschwalden, nit weniger vnser geehrtister Anherr, weyllandt Kayser Ferdinandt der Ander, vnd weyl. vnser freundtlich geliebter Herr vnd Vater, Kayser Ferdinandt der drite, höchstseeligster Gedächtnuß beeden Abbten Martino vnd Matthäo, auch jüngstlich wür selbsten dem letst abgelebten Abbten Augustino gnadiglich confirmiert, bestettet vnd verliehen heten: Alles vermög Ihrer Liebd. Liebd. vnd Mayest. Mayest. wie auch besagt vnsers jüngst deßhalben ausgegangenen Brieffs, vns jetzo wider fürgebracht. Vnd vns darauff Eingangs benander Abbt Bernardus demüetigklich angeruffen vnd gebeten, daß wir sollich obbestimbte Gnad vnd Freyhait, so ihme auff tödlichen Abgang vorgedachtes Abbten Augustini von vns als ietz regierenden Römischen Kayser zu Leehen zu ersuchen vnd zu empfahen gebürte, zu vernewern, zu confirmieren, zu bestetten vnd zu bekräfftigen, auch ihme darauff den Pann über das Bluet zu richten, auff desselben seines Gotshauß Schussenriedt, Nidern Gerichten als obstehet, gleichfals von newen zu Leehen zu verleihen gnädigklich gerhueten. Daß haben wir gnädigklich angesehen, solch sein demüetig vnd zimblich Bite, auch die getrewen, angenemmen Dienste, so sein vordern Aebbte des Gotshauß Schussenriedt, vnsern Vorfahren am Reich offt willigklich erzaigt vnd gethon, vnd er vnns vnd dem Reich hinfüro zu thuen gehorsamblich erbiet, auch wohl thuen soll vnd mag. Vnd darumb mit wohlbedachtem Mueth, guetem Rath, vnd rechtem Wissen dem vorgenandten Abbt Bernardo zu Schussenried, obbemelte weyl. Kayser Maximilians Gunnung, Erlaubnuß vnd Freyhait mit dem Angriffe, auffrichtung Stokh vnd Galgen, wie ob laut ernewert, confirmiert vnd besteret, auch ihme darauff den Pann daselbst, über daß Bluet zu richten, zu Leehen gnädigklich verliehen. Vernewern, confirmieren, besteten vnd verleiehen ihme sollichen Pann über daß Bluet zu richten, von Römischer Kayserl. Macht hiemit wissentlich in Krafft diß Brieffs, was wir ihme daran von Rechts vnd Billigkheit, auch Gnaden wegen zu vernewern, zu confirmieren, zu besteten vnd zu verleichen haben; auch gedachter Abbt zu Schussenriedt redlich vnd yblich hergebracht, vnd dessen in Possels vnd Gebrauch ist. Vnd mainen, setzen vnd wöllen, daß solliches alles, was obstehet, kräfftig sein, vnd er Abbt zu Schussenriedt vnd seine nachkhummende Abbt daselbsten, dieselben Gnaden Freyhaiten, auch den Pann in berhüerten ihrn vnd des Gotshauß, Gerichten über das Bluet zu richten, von vnß vnd dem haylligen Reich Leehens weiß inne haben, nutzen vnd gebrauchen, vnd denselben weltlichen Ambtleuthen oder Vögten, die sye Erbarkheit, vnd Geschikhligkeit halben tauglich vnd nutzlich darzu befinden werden zu richten befehlen sollen vnd mögen, welliche nach übelthätegen verleumbten Leuthen, die sy in berüerten des Gotshauß vnd Gebieten nemblich die so ausserhalb der gemelten Landt-Vogtey in Schwaben gelegen, sunst keinen hochen Gerichten vnderworffen seind, betretten, greiffen, die annemmen, peinlich fragen vnd auf ihr jedes Bekhandtnuß, offenbar Mißhandlung, oder Vberzeugnuß, nach vnsern vnd deß hayl. Reichs Rechten vnd löblichen, wohlhergebrachten Gebräuchen vnd Gewonhaiten offentlich richten vnd straffen mögen, vnd ihnen von obberührter Landt-Vogtey zu Schwaben, oder Jemands andern darin kein Eingriff, Irrung, noch Verhinderung gethan werden solle, in kein wege (doch in sollichem die Todtschläge, so hinfür an inn- und auff des gemelten Gotshauß Gerichten und Güethern die in der bemelten Landt-Vogtey Gezürkhen gelegen, begangen werden, hierinnen ausgeschlossen, also daß ein jeder Landt-Vogt in Schwaben gegen denselben Todtschlägern vnd ihrn Haab vnd Güethern nach Gebrauch der Landt-Vogtey zu handlen hab, wie von alters Herkummen, darzu auch der egemelten Landt-Vogtey in Schwaben an ihrer Obrigkeit gegen denen Leuthen und Güthern, so der egemelt Abbt Bernardus, vnd seine Nachkhummen hinfüro über kurtz oder lang in ihr, vnd ihrs Gotshauß Gewalt bringen vnd behalten, desgleichen der vorberüerten Landt-Vogtey Landt-Gericht auff Leuthkircher Hayd vnd der Gepürß an seiner Jurisdiction,

ction, wie es dieselben von Alters hero, an gemelten Enden vnd Gerichten gehabt, auch vns vnd dem hayligen Reiche an vnserer Obrigkeit, vnd sunst Menigklich an seinen Rechten vnd Gerechtigkeiten vnvergriffen vnd vnschädlichen. Der obbemelte Abbt Bernardus zu Schussenridt hat vns auch darauff durch seinen hierzu bestelten, volmächtigen Gewalt-Träger, vnsern vnd des Reichs Lieben, Getrewen, Ehrenreichen Harrer Agenten an vnserm Kayserlichen Hoff, in Krafft eines überraichten schrifftlichen Gewalts, Persöhnlich gewonlich Pflicht vnd Ayde gethan, vns vnd dem hayligen Römischen Reichs davon getrew, gehorsamb, dienstlich vnd gewertig zu sein, wellichem Ayde vnd Pflichte er dann fürters von seinen Ambtleuthen vnd Vögten, denen er zu jederzeit sollichen Pann über das Bluet zu richten befehlen wirdet, nemmen vnd empfahen solle, mit demselben Pann zu richten, zu handlen vnd zu verfahren, als gleich vnpartheyische Richter, gegen dem Reichen als dem Armen, vnd dem Armen als dem Reichen, auch darinnen nit anzusechen, weder Lieb, Laid, Mueth, Gaab, Gunst, Forcht, Freundschafft, Feindschafft, noch sunst kein andere Sachen, dan allein gerechtes Gericht vnd Recht, als sich gebüert, vnd sye am jüngsten Gericht, ihnen gegen GOtt dem Allmächtigen zu verantwurten getrawen, getrewlich vnd ohngeuerlich. Vnd gebieten darauff allen und jeglichen Churfürsten, Fürsten, Gaistlichen vnd Weltlichen, Prälathen, Graffen, Freyen, Herrn, Rittern, Knechten, Haubtleüthen, Landt-Vögten, Vitzthumben, Vögten, Pflegern, Verwesern, Ambtleüthen, Schulthaissen, Burgermaistern, Richtern, Räthen, Burgern, Gemeinden, vnd sunst allen andern vnnsern vnd deß Reichs, Vnderthanen vnd Getrewen, in was Würden, Standts oder Weßen die seind, ernstlich vnd västigklich mit disem Brieff, vnd wöllen, daß sy den obgenanndten Abbt Bernardum Convent vnd Gotshauß zu Schussenried, bey der obgenanten weyl. Kaiser Maximilian des Ersten Gnad vnd Freyhait, auch diser vnserer Vernewerung, Confirmation vnd Bestetigung, auch Belehnung gerhueigklich verbleiben, dessen alles getrewlich gebrauchen vnd geniessen lassen vnd hierwider nicht bekhümmeren, noch beschweren, oder das Jemandts andern zu thuen gestaten in kein Weisse, als lieb einem jeden sey vnser und deß Reichs schwer Vngnad vnd Straff zu vermeiden, daß mainen wür ernstlich. Mit Vrkhund diß Brieffs, besigelt mit vnnserm Kayserlichen anhangenden Innsigel, der geben ist in vnser Stat Wien, den 20ten Tag des Monaths Junii, Nach Christi vnsers lieben Herrn vnd Seligmachers Gnadenreichen Geburt im Sechzehen Hundert, Siben vnd Sechzigisten, Vnserer Reiche, des Römischen im neundten, des Hungarischen im zwölfften, vnd des Behaimischen im aillften Jahre.

Leopoldt.

Vt. Wilderich von Wallendorff.

Ad Mandatum S. Cæsareæ Majestatis proprium,

Wilhelm Schröder.

LXXIII.

Ejusdem **Lehen-Brieff vor Abt** Vincentium **zu Schussenriedt über den Blut-Bann in dem Bezirck seiner Abtey**, de Anno 1674.

Wür Leopoldt, von GOttes Gnaden Erwöhlter Römischer Kayser, zu allen Zeiten Mehrer des Reichs, in Germanien, zu Hungern, Behaimb, Dalmatien, Croatien. ꝛc. Künig. ꝛc. Ertz-Hertzog zu Oesterreich, Hertzog zu Burgund, Steyr, Kerndten, Crain und Würtenberg, Graffe zu Tyrol. Bekhennen öffentlich mit disem Brieff, vnd thuen khundt allermeniglich, daß vns der Ehrsamb Vnser lieber Andächtiger, Augustinus, Abbt des Gotshauses zu Schussenriedt vnderthänigklich fürgebracht vnd zu erkennen gegeben, wellicher massen weyl. der Durchleüchtigiste Fürst, Kaiser Maximilian, Vnser lieber Vhr-Anherr, vnd Vorfahr seeliger hochlöblicher Gedächtnus, weyl. Johannsen, Abbten des Gotshaus Schussenriedt seinen Vorfahren zu der Zeit, als er regierender Abbt daselbst gewesen, vnd allen seinen Nachkhummenden Aebbten die Freyhait gegeben, erlaubt vnd gegunnet, auff desselben Gotshaus Nidern Gerichten vnd Güethern Juner- vnd ausserhalb der Etter, zu Holtz, Wasser vnd Veld allenthalben Inner- vnd ausserhalben vnserer Land-Vogtey zu Schwaben den Angriff zu haben, auch Halsgericht, Stokh vnd Galgen vffzurichten, vnd den Pan daselbst vber das Bluet zu richten, zu Leehen gnädigklich verliehen, desgleichen weyl. die auch Durchleüchtigisten Fürsten, Kaiser Karl der Fünfft, vnd Kaiser Ferdinandt ꝛc. beede Vnnser liebe Herrn Vettern vnd Vhr-Anherren Hochlöblicher milter Gedächtnuß, solche Vnsers lieben Herrn Vaters gegebne Freyhait vnd Begnadigung vnd Belehnung, Erstlich auff gemeltes Abbt Johannsen, volgendts auff weyl. Abbt Jacoben, vnd dann auff Abbt Benedicten, auch letstlich weyl. der Durchleuchtigiste Fürst Herr Maximilian der Ander, auch Vnser lieber Herr vnd Väter, höchstseeligister Gedechtnuß, vnd dann auch weyl. vnser geliebter Herr Veter Kaiser Rudolph der Ander, Christmildisten Angedenckens, Abbt Oschwalden, nit weniger vnser geehrtister Anherr weyl. Kaiser Ferdinandt der Ander, und weyl. Vnser freundlich geliebter Herr und Vater Kaiser Ferdinandt der Dritte, höchstseeligister Gedächtnuß, beeden Abbten Martino und Matthæo, auch jüngstlich wir selbsten dem letst abgelebten Augustino und Bernardo gnädigklich confirmiert, bestettet, vnd verliehen heten, alles vermög Ihrer Lbd. Lbden Maj. ꝛc. wie auch besagt Vnsers jüngst ausgangenen Brieffs, Vnd ietzo wieder fürbracht, vnd Vns darauff Eingangs benant Abbt Vincentius demüetigklich angeruffen vnd gebeten, daß wir sollich obbestimbte Gnad vnd Freyhait, so Ihme auff tödtlichen Abgang vorgedachtes Abbten Bernhardi von Vnß, als ietzt regierenden Römischen Kaiser zu Lehen zu ersuechen und zu empfangen gebürte, zu ernewern, zu confirmieren, zubesteten, vnd zu bekräfftigen, auch ihme darauff den Pan über das Bluet zu richten, auff desselben seines Gotshaus Schussenriedt Nidern Gerichten, als obstehet, gleichfals von Newem zu Leehen zu verleichen, gnädigklich gerhueten. Deß haben wir gnädigklich angesehen, sollich sein demüetig vnd zimblich Bite, auch die getrewen, angenemmen Dienste, so seine vordern Abbte des Gotshaus Schussenriedt vnsern Vorfahren am Reiche offt willigklich erzaigt, vnd gethon, vnd er vns vnd dem Reiche hinfür zu thuen gehorsamblich erbiet, auch wohlthuen soll vnd mag. Vnd darumb mit wohlbedachtem Mueth, guetem Rath vnd rechtem Wissen, dem vorgenandten Abt Vincentius zu Schussenriedt, obgemeldte weyl. Kaiser Maximilians Gönnung, Erlaubnuß vnd Freyhait mit dem Angriffe, Auffrichtung Stokh vnd Galgen, wie oblaut ernewert, confirmiert vnd bestettet, auch ihme darauff den Pan daselbst über das Bluet zu richten, zu Leehen gnädigklichen verliehen, vernewen, confirmieren, besteten, vnd verleihen ihme sollichen Pan über das Bluet zu richten von Römischer Kaiserlicher Macht hiemit wissentlich, in Krafft diß Brieffs, was Wür Ihme daran von Rechts vnd Billigkeit, auch Gnaden wegen zu vernewern, zu confirmieren, besteten vnd zu verleihen haben, auch gedachter Abbt zu Schussenriedt redlich vnd üblich hergebracht, und dessen in Posses und Gebrauch ist. Vnd mainen, setzen vnd wöllen, daß solliches alles, was obstehet, kräfftig sein, vnder Abbt zu Schussenriedt, vnd seine nachkhummende Abbte daselbsten, dieselben Gnaden vnd Freyhaiten, auch den Pan in berüerter ihren vnd des Gotshaus Gerichten über das Bluet zu richten von vns, vnd dem hayl. Reiche Leehens Weise innhaben, nutzen u. gebrauchen, vnd denselben weltl. Ampt-Leüthen oder Vögten, die Sye Erbarkeit vnd Geschickhligkeit halben taugentlich vnd nutzlich darzu befinden werden, zu richtenbefehlen sollen vnd mögen, welche nach übelthätigen verleümbden Leüthen, die sy in den berhüerten des Gotshaus Gerichten vnd Gebieten, vnd nemblich die, so ausserhalb der gemelten Landtvogtey in Schwaben gelegen, sunst keinen hochen Gerichten vnderworffen seind, betretten, greiffen, die annemmen, peinlich fragen, vnd auff ihr jedes Bekhantnuß, offenbar Mißhandlung, oder Vberzeugnuß, nach Vnserm vnd des Hayligen Reichs Rechten, vnd löblichen wohlherbrachten Gebräuchen vnd Gewonhaiten öffentlich richten vnd straffen mögen, vnd ihnen von obberührter Land-Vogtey zu Schwaben, oder jemandts andern, darinn kein Eingriff, Irrung noch Verhinderung gethan werden solle, in kein Wege, (doch in sollichem die Todtschläg, so hinfüran in vnd auff des gemelten Gotshauß Gerichten vnd Güthern, die in der bemeldten Land-Vogtey Gezürgkhen gelegen, begangen werden, hierinnen ausgeschlossen,) Alſo daß ein jeder Landt-Vogt zu Schwaben gegen denselben Todtschlägern vnd ihren Haab vnd Güthern nach Gebrauch der Landt-Vogtey zu handeln hab, wie von alters Herkhumen. Darzu auch der egemelten Landt-Vogtey in Schwaben an ihrer Obrigkait gegen den Leuthen vnd Güthern, so der ermelte Abbt Vincentius vnd seine Nachkhummen, hinfüro vber kurtz oder lang in ihr vnd ihres Gottshauß Gewalt bringen und behalten, desgleichen der vorberührten Landt-Vogtey Landt-Gericht auff Leutkircher Hayd, vnd in der Gepürtz seiner Jurisdiction, wie es dieselben von Alter her angemeldten Enden vnd Gerichten gehabt, auch Vns vnd dem Hayl. Reiche an vnser Obrigkeit vnd sunst Menigklich an seinen

Rechten vnd Gerechtigkheiten vnuergriffen vnd vnschädlichen. Der obgemeldte Abbt Vincentius zu Schussenriedt hat Vns auch darauff durch seinen hierzu bestelten vollmächtigen Gewalttrager, Vnsern vnd des Reichs lieben Getrewen Georg Busselium Agenten an vnserm Kayserlichen Hof in Krafft seines überraichten schrifftlichen Gewalths, gewohnlich Pflicht vnd Ayde gethon, Vnß vnd dem Haylligen Römischen Reiche, davon getrew, gehorsamb, dienstlich vnd gewertig zu seyn, wellichen Ayde vnd Pflichte Er dann fürters von seinen Ambtleuthen, vnd Vögten, denen Er zu jeder Zeit sollichen Pann über das Bluet zu richten befehlen würdet, nemmen und empfahen solle, mit demselben Pan zu richten, zu handlen, vnd zu verfahren, als gleich vnpartheyisch Richter, gegen dem Reichen als dem Armen, vnd dem Armen, als dem Reichen, auch darinnen nicht anzusehen weder Liebe, Laidt, Mueth, Gaab, Gunst, Forcht, Freundschafft, Feindtschafft, noch sunst kain andere Sachen, dann allein gerechtes Gericht vnd Recht, als sich gebüret, vnd Sy am Jüngsten Gericht Jhnen gegen GOTT dem Allmächtigen zu verantwurten getrawen getrewlich vnd ohngefährlich. Vnd gebieten darauff allen vnd jeglichen Churfürsten, Fürsten, gaistlichen vnd weltlichen, Prälaten, Grafen, Freyen, Herren Rittern, Knechten, Haubtleuthen, Landt-Vögten, Vitzdomben, Vögten, Pflegern, Verwesern, Ambtleuten Schulthaissen, Burgermeistern, Richtern, Räthen, Burgern, Gemeinden, vnd sunst allen andern Vnnsern vnd des Reichs Vnderthonen vnd Getrewen, in was Würden, Stand oder Wesen die sein, ernstlich vnd vestiglich mit disem Brieff, vnd wöllen, daß sy den obgenandten Abbt Vincentium, Convent vnd Gotshauß zu Schussenriedt bey der obangezaigten weyl. Kayßer Maximilians des Ersten, Gnad und Freyhait, vnd diser Vnser Vernewerung, Confirmation, Bestetigung vnd Belehnung gerhueiglich bleiben, dessen alles gethrewlichen brauchen vnd geniessen lassen, vnd hierwider nicht bekhümmern, noch beschweren, noch deß Jemandts anderen zu thuen gestatten, in kein Weiß, als lieb einem Jeden sey Vnser vnd des Reichs schwere Vngnad vnd Straff zuvermeiden: das mainen wür ernstlich. Mit Vrkhundt diß Brieffs besigelt mit Vnserm Kaißerlichen anhangenden Jnnsigel. Der geben in Vnserer Stadt Wien, den 30. Tag Monaths Octobr. nach Christi vnsers lieben HERRN vnd Seeligmachers Gnadenreichen Geburth im Sechzehenhundert Vier und Sibenzigisten, Vnserer Reiche des Römisch. im Sibenzehendten des Hungarischen im Zwanzigisten, vnd des Böheimbischen im Neunzeehendten Jahre.

Leopoldt.

Vt. Leopoldt Wilhelm, Graf zu KünigsEgg.
Ad Mandatum S. Cæsareæ & Catholicæ Maiestatis proprium.
Registrirt und Collationirt.
Johann Eissenmann, Registrator.
Wilhelmb Schröder.

LXXIV.

Ejusdem Lehen-Brieff vor Abt Tiberium zu Schussenriedt / über den Blut-Bann in dem Bezirck seiner Abtey, de Anno 1684.

Wür Leopoldt, von GOttes Gnaden, erwöhlter Römischer Kayser, zu allen Zeiten Mehrer des Reichs, in Germanien, zu Hungern, Behaimb, Dalmatien, Croatien, und Sclavonien ꝛc. Künig, Ertz-Hertzog zu Oesterreich, Hertzog zu Burgundt, Steyr, Kärnten, Krain und Würtenberg Graff zu Tyrol ꝛc. Bekhennen offentlich mit disem Brief, und thuen kundt Allermeniglich, daß uns der Ehrsamb, unser lieber Andächtiger Tiberius, Abbt deß Gotshauß Schussenriedt, underthenigklich fürgebracht und zu erkhennen gegeben, wellicher massen sein Vorfahr, Vincentius, gewester Abbt seine nunmehr zeehen Jahr hero rhüemblich verwaltete Prælatur, aus seinen ehehafften Vrsachen, freywillig resigniert, vnd er an dessen statt zue einem Vorsteher seines Gottshauses Canonice erwöhlt worden, vnd dan weyl. der Durchleuchtigiste Fürst Kayser Maximilian der Erste, unser lieber Vhr-Anherr und Vorfahrer seelig, und hochlöblicher Gedächtnus, weyl. Johannsen Abbten des Gotshauß Schussenriedt, auch seinen Vorfahren zu der Zeit, als er regierender Abbt daselbst gewesen, vnd allen seinen Nachkhummenden Abbten die Freyhait gegeben, erlaubt vnd gegunnet auf desselben Gotshauß Nidergerichten vnd Güethern inner- vnd ausserhalb der Etter, im Holtz, Wasser, vnd Veld, allenthalben inner- vnd ausserhalb vnserer Landt-Vogtey zu Schwaben den Angriff zu haben, auch Halß-Gericht, Stokh vnd Galgen auffzurichten, vnd den Pann daselbst über das Bluet zu richten zu Leehen gnädiglich verliehen, deßgleichen weyl. die auch Durchleuchtigiste Fürsten, Kayser Carl der Fünfft, vnd Kayser Ferdinandt, beede vnsere liebe Herrn Vetern, vnd Vhr-Anherren hochlöbl. milter Gedächtnuß, solliche vnsers lieben Herrn Veters gegebene Freyhait, Begnadung, vnd Belehnung, erstlich auff gemelts Abbt Johannsen folgendts auf weyl. Abbt Jacoben, vnd dan auf Abbt Benedicten, auch letstlich weyl. der Durchleuchtigiste Fürst Herr Maximilian der ander, auch vnser lieber Herr vnd Veter Kayser Rudolph der ander, Christmiltisten Angedenkhens Abbt Oschwalden, nit weniger vnser geehrtister Anherr weyllandt Kayser Ferdinandt der Ander, vnd weyl. vnser freundtlich geliebter Herr vnd Vater, Kayser Ferdinandt der drite, höchstseeligster Gedächtnuß beeden Abbten Martino vnd Matthäo, auch jüngstlich wür selbsten dem letst abgelebten Abbten Augustino Bernardo, und obgedachten Vincentio gnadiglich confirmiert, bestettet vnd verliehen heten: Alles vermög Jhrer Liebd. Liebd. vnd Mayest. Mayest. wie auch besagt vnsers jüngst deßhalben ausgegangenen Brieffs, vns jetzo wider fürgebracht. Vnd vns darauff Eingangs benander Abbt Tiberius demüetigklich angeruffen vnd gebeten, daß wir sollich obbestimbte Gnad vnd Freyhait, so ihme auff Resignation vorgedachtes Abbten Augustini vnd vns als ietz regierenden Römischen Kayser zu Leehen zu ersuchen vnd zu empfahen gebürte, zu vernewern, zu confirmieren, zu bestetten vnd zu bekräfftigen, auch ihme darauff den Pann über das Bluet zu richten, auff desselben seines Gotshauß Schussenriedt, Nidern Gerichten als obstehet, gleichfals von newen zu Leehen zu verleihen gnädigklich gerhueten. Daß haben wir angesehen, solch sein demüetig vnd zimblich Bite, auch die getrewen, angenemmen Dienste, so sein vordern Aebbte des Gotshauß Schussenriedt, vnsern Vorfahren am Reich offt williglich erzaigt vnd gethon, vnd er vnns vnd dem Reich hinfüro zu thuen gehorsamblich erbiet, auch wohl thuen soll vnd mag. Vnd darumb mit wohlbedachtem Mueth, guetem Rath, vnd rechtem Wissen dem vorgenandten Abbt Tiberio zu Schussenried, obbemelte weyl. Kayser Maximilians Gunnung, Erlaubnuß vnd Freyhait mit dem Angriffe, auffrichtung Stokh vnd Galgen, wie ob laut ernewert, confirmiert vnd besteret, auch ihme darauff den Pann daselbst, über daß Bluet zu richten, zu Leehen gnädigklich verliehen. Vernewern, confirmieren, besteten vnd verleichen ihme sollichen Pann über daß Bluet zu richten, von Römischer Kayserl. Macht hiemit wissentlich in Krafft diß Brieffs, was wir ihme daran von Rechts vnd Billigkheit, auch Gnaden wegen zu vernewern, zu confirmieren, zu besteten vnd zu verleichen haben; auch gedachter Abbt zu Schussenriedt redlich vnd yblich hergebracht, vnd dessen in Possess vnd Gebrauch ist. Vnd mainen, setzen vnd wöllen, daß solliches alles,

was obstehet / kräfftig sein, vnd er Abbt zu Schussenriedt vnd seine nachkhummende Abbt daselbsten, dieselben Gnaden Freyhaiten, auch den Pann in berhüerten ihrn vnd des Gotshauß Gerichten über das Bluet zu richten, von vnß vnd dem haylligen Reich Leehens weiß inne haben, nutzen vnd gebrauchen, vnd denselben weltlichen Ambtleuthen oder Vögten, die sye Erbarkheit, vnd Geschikhligkeit halben tauglich vnd nutzlich darzu befinden werden zu richten befehlen sollen vnd mögen, welliche nach übelthätegen verleumbten Leuthen, die sy in berüerten des Gotshauß vnd Gebieten nemblich die so ausserhalb der gemelten Landt-Vogtey in Schwaben gelegen, sunst keinen hochen Gerichten vnderworffen seind, betretten, greiffen, die annemmen, peinlich fragen, vnd auf ihr jedes Bekhandtnuß, offenbar Mißhandlung, oder Vberzeugnuß, nach vnsern vnd deß hayl. Reichs Rechten vnd löblichen wohlhergebrachten Gebräuchen vnd Gewonhaiten offentlich richten vnd straffen mögen, vnd ihnen von obberührter Landt-Vogtey zu Schwaben, oder Jemands andern darin kein Eingriff, Jrrung, noch Verhinderung gethan werden solle, in kein wege (doch in sollichem die Todtschläge, so hinfür an inn- und auff des gemelten Gottshauß Gerichten und Güethern die in der bemelten Landt-Vogtey Gezürkhen gelegen, begangen werden, hierinnen ausgeschlossen, also daß ein jeder Landt-Vogt in Schwaben gegen denselben Todtschlägern vnd ihrn Haab vnd Güethern nach Gebrauch der Landt-Vogtey zu handlen hab, wie von alters Herkummen, darzu auch der egemelten Landt-Vogtey in Schwaben an ihrer Obrigkeit gegen denen Leuthen und Güthern, so der egemelt Abbt Tiberius, vnd seine Nachkhummen hinfüro über kurtz oder lang in ihr, vnd ihrs Gotshauß Gewalt bringen vnd behalten, desgleichen der vorberüerten Landt-Vogtey Landt-Gericht auff Leuthkircher Hayd vnd der Gepürß an seiner Jurisdiction, wie es dieselben von Alters hero, an gemelten Enden vnd Gerichten gehabt, auch vns vnd dem haylligen Reiche an vnserer Obrigkeit, vnd sunst Menigklich an seinen Rechten vnd Gerechtigkeiten vnvergriffen, vnd vnschädlichen. Der obbemelte Abbt Tiberius zu Schussenridt hat vns auch darauff durch seinen hierzu bestelten, volmächtigen Gewalt-Träger, den Ehrsammen, Gelehrten vnsern vnd des Reichs Lieben, Getrewen, Arnold Knopp, der Rechten Doctorn, vnd Agenten an vnserm Kayserlichen Hoff, in Krafft eines überraichten Schrifftlichen Gewalts, gewöhnlich Pflicht vnd Ayde gethan, vns vnd dem haylligen Römischen Reich davon getrew, gehorsamb, dienstlich vnd gewertig zu sein, wellichem Ayde vnd Pflichte er dann fürters von

seinen Ambtleuthen vnd Vögten, denen er zu jederzeit sollichen Pann über das Bluet zu richten befehlen wirdet, nemmen vnd empfahen solle, mit demselben Pann zu richten, zu handlen vnd zu verfahren, als gleich vnpartheyische Richter, gegen dem Reichen als dem Armen, vnd dem Armen als dem Reichen, auch darinnen nit anzusehen, weder Lieb, Laid, Mueth, Gaab, Gunst, Forcht, Freundschafft, Feindschafft, noch sunst kein andere Sachen, dan allein gerechtes Gericht vnd Recht, als sich gebüert, vnd sye am jüngsten Gericht, ihnen gegen GOtt dem Allmächtigen zu verantwurten getrawen, getrewlich vnd ohngeuerlich. Vnd gebieten darauff allen und jeglichen Churfürsten, Fürsten, Gaistlichen vnd Weltlichen, Prälathen, Graffen, Freyen, Herrn, Rittern, Knechten, Haubtleüthen, Landt-Vögten, Vitzthumben, Vögten, Pflegern, Verwesern, Ambtleüthen, Schulthaissen, Burgermaistern, Richtern, Räthen, Burgern, Gemeinden, vnd sunst allen andern vnnsern vnd deß Reichs, Vnderthanen vnd Getrewen, in was Würden, Standts oder Weßen die seind, ernstlich vnd västigklich mit disem Brieff, vnd wöllen, daß sy den obgenanndten Abbt Tiberium Convent vnd Gotshauß zu Schussenried, bey der obgenanten weyl. Kaiser Maximilian des Ersten Gnad vnd Freyhait, auch diser vnserer Verneweruug, Confirmation vnd Bestetigung, auch Belehnung gerhueigklich verbleiben, dessen alles getrewlich gebrauchen vnd geniessen lassen vnd hierwider nicht bekhümmeren, noch beschweren, oder das Jemandts andern zu thuen gestaten in kein Weisse, als lieb einem jeden sey vnser und deß Reichs schwer Vngnad vnd Straff zu vermeiden, daß mainen wür ernstlich. Mit Vrkhund diß Brieffs besigelt mit vnnserm Kayserlichen anhangenden Innsigel, der geben ist auf vnserm Schloß zu Lintz, den 12ten Tag des Monaths Maij, Nach Christi vnsers lieben Herrn vnd Seligmachers Gnadenreichen Geburt im Sechzehen Hundert, Vier vnd Achzigisten, Vnserer Reiche, des Römischen im Sechs vnd Zwanzigisten, des Hungarischen im neun vnd zwainzigisten, vnd des Behaimischen im acht vnd zwainzigisten Jahr.

Leopoldt.

Vt. Leopold Wilhelm,
G. Z. Künigs Cgg.
Ad Mandatum S. Cæsareæ Majestatis proprium,
Frantz Martin Mentzhenger.
Registrat. & Collat.
Joh. Eisenmann, Registrator.

LXXV.

Der Aebtißin Mariæ Theresiæ zu Buchau Qvittung über 15000. Gülden so sie, wegen des an die Abtey Schussenriedt verkaufften Eigenthums der Lehen und Cornelier-Leuth an und im Dorffe Stafflangen, gemeldter Abtey gegeben, de Anno 1688.

Wür Maria Theresia, von Gottes Gnaden, deß hayligen Römischen Reichs Fürstin und Abbtissin der Kayserlichen freyweltlichen Stüfft Buechaw, Erb-Fraw der Herrschafft Straßberg, gebohrne Gräfin zu Sultz, Landt-Gräffin in Kleggew &c. Bekhennen offentlich hiemit vor uns, Unsern anvertrawten Stifft, und alle unsere Nachkhummen, daß wür und unser Stüfft von dem lobwürdigen Reichs Gotshauß und Closter Schussenriedt, umb diejenige Fünffzehen Tausend Guldin Capital (welliche uns und unserer Stifft in Krafft der von weyllandt Herrn Matthäo, Abbten wohlseligen, auch Priorn und Convent wohlgedachten Reichs-Gotshauses und Closters Schussenriedt wegen von Unserer Stifft an sich erkhaufftter Cornelierschafft des Dorffs zu Stafflangen an unsere Vorfraw, weyl. die Fürstin und Abbtissin von Spaur wohlseel. und dem Capitul, den 12ten Novembr. Anno 1623. ausgehändigte Originaln schuld Obligation zu thuen worden.) Vermitelst den 4ten Martii Anno 1681. zwischen uns und unser Stifft ainß, und wohlgedachten Gotshauß Schussenriedt ander Thails darüber dergestalten und also getroffnen Vergleichs, daß nemblichen uns und Unserer Stifft vor alle und jede derenthalb gemachte Sprüch und Forderungen noch fünff thausend Guldin in fünff Jahrs fristen, als nemblichen allwegen uff haillige Pfingsten, und anfänglich Anno 1681. und so fort an, jedesmal ein thausent Guldin richtig und geflissen geliefferet werden sollen, daran auch im Majo besagten 81ten Jahrs die erste ein thausent Guldin, so dan heut dato die Restirte vier thausend Guldin wohlgeliefferet empfangen haben, und also um obgedachte Schuld Summa der benandten fünffzehen tausend Guldin vollkhummen und gäntzlich bezalt und befridiget worden seyen: Zellen und sagen sollichem nach daß ernandte Reichs-Gotshauß Schussenriedt, und wer derenthalben qviterens vonnöthen, umb sollichen Erlag der beditnen fünffzehen thausent Guldin in Krafft diß, neben zumahl extradierter Schuld-Obligation hiemit allerdings qvit, frey, ledig und loß. Urkhundtlich haben wür uns aigenhändig vnderschrieben, zumahlen unser Abbtey und angebohren Innsigel hievor gestelt. Geben auff unserer Stüfft Buechaw, den 3ten Julii, Anno 1688.

Maria Theresia.
(L. S.)

XIII. Von St. Emmeran in Regenspurg.

I.

Kurtzer Bericht von der Fundation, Dotation und Beschaffenheit der Abtey St. Emmeran in Regenspurg.

Ex Manuscript.

Anno Christi 642. kam gen Regenspurg Emeramus, ein Priester aus Gasconien in Franckreich, erfordert und erbeten von Hertzog Theodone V. Dieser predigte das Evangelium und richtete andere Gottesdienst mehr in Bayern an. Bey 3 Jahren hernach wolte er Gelübts halben nach Rom reisen, wurde aber unterweges von Lamberto des Hertzogen Sohn angefallen, ergriffen und mit Abhauung Händ und Füssen getödet, wegen seiner Schwester Vtæ, und hatte sich also verloffen. Der Hertzog Theodo V. hatte eine Tochter Vta genannt diese ward von Sygebotone einem Bayerischen Edelmann zu Fall gebracht und geschwängert; da nun das Geschrey vor ihren Vater kam, und sie befraget worden, bekennete sie aus listigem Anstifftungen des Sygebotonis des Rittmeisters, auff Emeramum, damit sie solche That vor dem Herrn Vater besser entschuldigen könte. Solche Bekändtniß hörete Lambertus ihr leiblicher Bruder an, wird darüber toll und wüetend, gedencket solche Schmach zu rächnen, eilet dem Emeramo nach, erwischt ihn zu Helffendorff zwischen der Iser und dem Inn, läst in grossem Grimm und Zorn Emeramum, ohne alle Entschuldigung auff eine Leiter binden, zerstücken, Händ und Füsse abhauen und jämmerlich erwürgen in anno 652. Dieweil aber die Unschuld dieses berühmten Lehrers zeitlich offenbahr worden, sind seine abgehauene Glieder samt dem Leibe, auf einem Schifflein durch die Iser und Donau nach Regenspurg geführet worden. Er ist aber so wohl von dem gemeinen Mann, als auch von den Hertzogen ehrlich eingehohlet und begraben worden, wie ihn dann Hertzog Theodo V. das Closter zu einen ewigen Gedächtniß nach seinem Tod gestifftet hat, alwo sein Grab und groß ausgehauen Bildniß noch heutiges Tages zu sehen ist. Damit aber solcher abgangener Mord etlicher massen vergessen und gebüsset würde, hat der Vater und Hertzog Theodo seine Tochter Vtam mit ihren Bruder ins Elend verschickt, ein groß Hauß daselbst zur Kirchen erbauet mit unterschiedlichen Zimmern oder Cellen, und nach der Regel Benedicti alles angestellet, und sind diesem Orden in kurtzen viel zugeloffen, sonderlich aber weil von diesen Orden und an diesen Ort guete Künste und Sprachen, samt der heiligen Schrifft gelehret und ausgeleget worden, und ist endlich gleichsam eine Universität alda gewest, da man nicht allein studieret, sondern auch allerley guete Bücher geschrieben und verkauffet hat.

S. Erhardt und sein Bruder S. Hildolph, welche beede hernach Bischöffe worden, dieser zu Trier, jener zu Regenspurg, sind auch alda in die Schuel gangen und erzogen worden, und hat ihn also diß Kloster bey der Posterität einen grossen Nahmen gemacht. Es ist aber der erste Abbt und Professor in diesem Kloster gewesen Appollinus, ein Grieche von Athen bürtig, welcher die Jugend in der Griechischen Sprachen unterwiesen vom 697. Jahre an, biß auf das 710. Jahr nach Christi Geburt, in welchen er verschieden. So ist auch wie oben gedacht der Bischoff hier lange Jahr in diesen Kloster zu St. Emeran gewest, ehe er in die Stadt ist gelegt, hernach hat Bischoff Simprecht, aus Befehl und Verlangen Kaiser Carls des grossen herrlich und groß zu erweitern angefangen, nach dem gemeldter Kaiser des rebellischen Hertzogs seinen Schwager verjagt von der Stadt samt gantzes Bayerlandts, doch ohne allen Schwerdstreich mächtig worden.

Es ist solch Gebäu gestanden biß zu Zeiten Friedrichs des Ersten, Römischen Kaisers, da es Anno 1177. unter Regierung Abten Albrechts zweymahl auf einander abgebrandt, wie solches bey dieses Abten Begräbniß im Creutzgange zu lesen. Kayser Arnolph König Carlmanns in Baiern, der zu Otting begraben liegt, von einer edlen Frauen erzeugter natürlicher Sohn, der hernach Römischer Kayser worden ist, und welchen die Läuse sollen gefressen haben, hat dieses Kloster allererst Anno 900. in die Stadt-Mauern eingefasset, ist

zuvor auſſer der Stadt-Mauer gelegen. Er liegt darinnen begraben, neben andern Fürſten, Königen und Kaiſern, diß Kloſter iſt auch lange Zeit, biß auf Fridericum den Erſten aller Hertzogen aus Bayern Begräbniß geweſt.

Ex alio Manuſcript.

Das berühmte Kloſter St. Emeran iſt in Regenſpurg zu ſehen, in welchen dieſer heilige Mann ruhet. Er iſt von Poyetien aus Franckreich GOttes Wort zu predigen Anno Chriſti 640. in Bayern kommen, als aber Hertzog Diethen des V. in Bayern Tochter die Vtta durch einen Ritter, Nahmens Siegebald, oder Segebat geſchwängert wurde, ziehe ſie ſolches dem unſchuldigen Emeramo (ſo gleich auf der Reiſe nach Rom war) dahero ihr Bruder Lamprecht den unſchuldigen Emeramum zur Rache ſolcher Schmach in Ober-Bayern um München zwiſchen den Iſer und dem Inn erſchlagen hat. Als aber dieſes Emerans Unſchuld offenbahr worden, wurde er gen Regenſpurg geführet und auſſer der Stadt in St. Georgen-Kirchlein begraben, alda Hertzog Dieth hernach ein groſſes Cloſter und hohe Schuel Benedictiner Ordens ſtifftete, die zu St. Peter und St. Emeran genannt worden, alda die Biſchöffe lange gehauſet und Apollonius Primus Anno Chriſti 697. die Griechiſch Sprache gelehret hat. Kayſer Arnolph, der die Stadt mercklich erweitert, hat dieſes St. Emerans-Cloſter, ſo vor der Zeit auſſerhalb der Stadt lag, in die Stadt eingeſchloſſen, wie auch ſein Sohn Kaiſer Ludwig neben ihme, wie theils wollen, in dem Chore alhie begraben liegt, und deſſen Burgk an St. Jacobs-Hoff geweſt; wo der alte Thurn vor kurtzen noch davon geſtanden, itzo aber an dieſen Orte das gemeine Stadt Meltz-Hauß ſtehet, und die Gegend herum in Arles-Winckel, das iſt Arnolph-Winckel, genennet wird. Es iſt dieſes Cloſter St. Emeran dem Röm. Reiche, ſo viel das weltliche Recht anlanget ohnmittelbar unterworffen, von dem es auch ſeine Regalien zu Lehen träget und wird der Abbt alhie von dem Kaiſer Alberto I. Wenceslao, Henrico und Ruperto in ihren Belehnungen ein Fürſt des Reichs genannt. Kayſer Ludovicus der IV. ſchreibt ihm alſo Unſern lieben Fürſten Alberto Abt zu St. Emeran in Regenſpurg ꝛc. Anno 1332. Es iſt vor der Abbtey heraus ein ſchöner inwendig von gantz Bley ausgeführter Brunn mit ſpringenden Waſſer, unten herum mit denen 7. Churfürſtenlichem Wappen. Bey dem Mayntziſchen iſt das Wahrzeichen ein Kindlein mit 6 Fingern oben auf den Stock die Bildniß eines Kayſers in einem gantzen Küriß zu ſehen. Vor der Kirch heraus auf dem auſſern und gemeinen Freudhoff, ſtehet der ſchöne und gewaltige groſſe Glocken-Thurn von heerlichen Qvater-Stücken und Bildniſſen, ſollen zu deſſen Aufferbauung 18000. Gulden darauff gangen ſeyn. In der Kirchen weiſet man des heiligen Dionyſii Areopagitæ Grab ſo offt gedachter Kayſer Arnolph nach der Schlacht mit den Nordmannen gehalten, hieher gebracht, nachdem deſſelben Gebein Ihm Graff Otto von Argiers von Paris aus dem alten Sächſiſchen Wittekindiſchen Stamme des jungen Königs in Franckreich Vormunder entweder geſchenckt, oder geſchickt hat, hierüber ſich ein Streit zwiſchen denen von Regenſpurg und dem Mönchen zu St. Dionyſii in Franckreich erhoben, der eine lange Zeit gewähret, biß Pabſt Leo der IX. ein Teutſcher, ſo Anno 1049. erwehlet worden, denſelben erörtert und denen Mönchen zu St. Dionyſii in Franckreich geboten, daß ſie die Leuthe nicht betrügen ſolten, als ob ſie St. Dionyſium hätten, daran ſich aber die Frantzöſiſche nicht gekehret. Man giebt gleichwohl zu, daß die in Franckreich einen Finger davon haben, dafür der Kaiſer Arnolph, nach dem er S. Dionyſium ſchon dem Kloſter St. Emeram übergeben gehabt, demſelben einen gantzen Güldnen und mit 150. Türckißen verſetzten Altar, den man tragen können, wie auch ein Evangelien-Buch, von welchen hernach geſaget wird, geſchencket hat. Aber man leſe was Andreas Brummer Part. II. Annal. Bojar. p. 336. hievon und wie der Kayſer ſolchen heiligen bekommen und was hergegen, und um was Zeit die zu S. Dionyſii etwas von ſolchen verlanget haben, ſchreibet. Obgedachter Pabſt Leo IX. als er Anno 1052. alhier war, hat er die Dühlen oben in dieſer Kirche mahlen laſſen, da ſonderlich ob dem Chor aus der Offenbahrung Johannis, wie der Anti-Chriſt in der Chriſtenheit hauſen ſolte. Es ruhet in dieſer Kirchen auch S. Wolffgangus, welcher 12. Jahr alhie Biſchoff geweſen, und Anno 994. den letzten Octobr. geſtorben. Oberhalb ſeines Grabes liegt der Biſchoff und Abt Tutto weyl. Kayſers Arnolphi Cantzlar, deſſen Sachen Brunner D. P. 2. pag. 414. & ſeqq. beſchreibet, zu allernächſt dabey ober der Thür, wo man zu den Creutzgange hinein gehet, iſt eine ſchöne luſtige und kunſtreiche Taffel, daran zwey S. S. Johannes der Täuffer und Evangeliſt artig abgemahlet, ſamt einer ſchönen Landt-Taffel die Albrecht Andörffer des Raths alhier gemahlet hat. In den Creutz Gange ſind auch allerhand ſchöne Sachen, Gemählde und Capellen und unter andern ein erhobner Stein, mit einen ſteinern Jungfern-Bild, ſo eine Antiquität. In der Capelle S. Benedicti, wie auch in der Abtey oben vor dem Saal heraus ſind die Aebte alle nach einander gemahlet in Bruſt-Bildern, und wie

wie lang ein jeder geſeſſen. In gedachter Kirche St. Emerans Capell iſt ſeine Geſchicht gemahlt zu ſehen. In dem Chor liegt Graff Babo von Abensberg der 32. Söhne und 8. Töchter gehabt hat, bey dem hohen Altar, iſt Anno 1032. den 5. Martii geſtorben. Es ſoll hierinnen auch begraben liegen der verſtoſſene Frantzöſiſche König Hulderich ſo Anno 751. ein Mönch hat werden müſſen, beſiehe hievon das Mauſolæum S. Emerami in 4to. In der Sacriſtey hinter dem Altar ſind die alten Privilegia und Stifftung des Kaiſers Caroli M. Ludovici I. und anderer mehr. Item das obgedachte güldene Buch in welchen von 2. Brüdern, Prieſtern, Beringer und Leidhart Anno 870.) die 4 Evangeliſten Lateiniſch mit alten von halb Lombardiſcher Schrifft mit dück güldenen Buchſtaben beſchrieben ſind. Iſt von auſſen mit großen Edelgeſteinen und güldenen Leiſten ſamt dem Siegel-Ring Kaiſers Arnolphi herrlich gezieret, und von dem Kayſer Carolo Calvo welcher vorn in Buch gemahlet ſtehet zuſchreiben befohlen worden. Es iſt auch da noch ein älteres Buch vorhanden auch Lateiniſch von einem 90. Jährigen Biſchoff, mit alten ſeltzamen Buchſtaben Anno 754. geſchrieben, es ſoll auch das dritte alte Buch da ſeyn von den Leben und Kriegs-Thaten Attilæ der Hunnen König. Item ſo wird alda (aber nicht einem jeden) ein köſtlicher groſſer Schatz von herrlichen güldenen und mit Edelgeſteinen verſetzten Kelchen, Monſtranzen, Caſſallen, Abts-Hüten, Stäbern und dergleichen wie auch die Silberne Apoſtel, der ſtattliche groſſe Altar, ein gantz güldenes und mit Edelgeſteinen verſetztes Creutz in welchen dreyerley Holtz von dem Creutz Chriſti, ſo nicht einerley Farbe. Item etwas von der Dornen-Crone, eine groſſe Greuffen-Klau, gleich einen Ochſen Horne in Goldringe eingefaſſet, und anders mehr dergleichen gewieſen. Es wird auch in der Kirchen ein finſterer Ort gezeiget, daſelbſt etliche 1000. Märtyrer begraben liegen ſollen. Der Altar in dem Chor iſt auff einen Büſchel und Höhe erbauet, alda viel heilige Martyrer ihr Blut vergoſſen und von den ungläubigen Römern und Bayern ſind hingerichtet worden, dahero auch noch heutiges Tages dieſe Höhe der Martyrer Bühl genennet wird, und iſt unten darunter eine ſchöne luſtige Capelle mit 6 Altären. In der Abſeiten auſſerhalb des Chors gegen Mitternacht liegt Hertzog Henricus Rixoſus und in dem Gottes-Acker oder innern Freud-Hoff gegen den Glocken-Thurn hinaus ligt der weitberühmte Hiſtoricus Joh. Aventinus begraben, ſo den 9. Januarii 1534. in dem 68. Jahr ſeines Alters geſtorben. Es iſt der Mühe wohl werth, weil er ſich um das gantze Hochlöbl. Hauß Bayern, dieſe Stadt, und andere wohl verdient hat, daß man ſeine Grabſchrifft ſamt ſeinem Bruſt-Bild in Stein gehauen auch beſchaue, wenn man ein anders dazu kommen läſt, weil er auch ſeine Mißgönner, Tadler und Feinde hinterlaſſen. Er hat lange Zeit alhier in dem Eckhauſe bey den 4. Eymern gegen dem Judenſtein über gehauſet. Auff dem Stein ſo auf Angeben Herrn Johann Teylanckens JCti und Syndici zu Straubingen bey Aventini Grab geſetzet worden, ſind nebſt ſeinem Bildniß folgende Worte zu ſehen.

D. O.

Johannes Aventines Vir ſingulari eruditione ac pietate præditus, Patriæ ſuæ Ornamento, exteris admirationi fuit, Bojorum & Germaniæ ſtudioſiſſimus, rerum antiqvarum indagator ſagaciſſimus, veræ religionis omnisque honeſti amator, cui H. M. ad poſter. memoriam P. eſt V. Idus Januarii. Anno 1534.

In Summa es iſt dieſes ein gewaltiges Cloſter, welches Kirchen-Gebäu nicht geringen Schaden genommen hat durchs Feuer 1642. Es iſt der Herr Abt in den geiſtlichen Rechten allein dem Pabſt unterworffen, deme er deswegen jährlich ein gewiſſes Geld geben muß.

II.

Königs Caroli M. Diploma vermöge deſſen er die Abtey St. Emmeran in Regenſpurg zu einem Kayſerlichen freyen Stifft gemacht, auch ſolche des Röm. Stuhls unmittelbarer Bothmäßigkeit unterworffen, de Anno 79.

CArolus, gratia Dei, Rex Francorum & Longobardorum, & Patritius Romanorum. Qvidqvid ob amorem Dei locis Sanctorum venerabilium, benevola deliberatione dedimus vel condonamus, hoc nobis ad æternæ remunerationis præmia capeſſenda profuturum liquido credimus. Qvoniam hoc procul dubio ad ſalvationem corporis & animæ noſtræ creditur, ut hi, qui in laude Dei ſunt, ſine querela perſiſtant, & exinde ſæpius & devotius in noſtra maneant memoria. Igitur notum ſit omnibus Succeſſoribus noſtris, & fidelibus ſanctæ Dei Eccleſiæ, præſentibus & futuris, qualiter nos, propter nomen Domini & æternam remunerationem, ſeu pro oportunitate dilectiſſimi filii noſtri, Ludovici Regis, abſque omnium hominum contradictione confirmamus, Eccleſiam Dei liberam eſſe, & in poteſtate Imperatorum, ſive Regum, usque in ævum permanere, quæ eſt conſtructa in honore Domini noſtri Jeſu Chriſti & Matris ejus Mariæ & Principis Apoſtolorum Petri & Sancti Georgii Martyris, & pretioſi Dei Martyris Emmerami, atque Pontificis Aquitaniæ, juxta muros civi-

civitatis noſtræ Regensburgk, ubi venerabile corpus ejus, miraculis declarantibus, requieſcere comprobatur,& Rectorem ejusdem Cœnobii ejusque ſucceſſores, uno quoque anno 7. Aureos Romam ad altare Sancti Petri perſolvere. Proinde noverit omnium Chriſti noſtrique fidelium univerſitas omnia, quæ a Patre meo, Pipino Rege & ab Anteceſoribus meis,ubicunq; locorum hactenus tradita ſunt & collata,per hanc noſtram autoritatem perennibus temporibus ea videlicet ratione confirmamus, ut neqve Dux, neqve Epiſcopus ejusdem loci, aliquam poteſtatem habeant, prænominata bona præfatæ Eccleſiæ auferre, vel abalienare: Sed Rector ejusdem loci, ſuique ſucceſſores habeant poteſtatem, quicquid eis placuerit, faciendi, ad utilitatem, tantummodo Monachorum, ſubſancto ordine conſiſtentium. Et ut hæc autoritas firmior habeatur & diuturnis temporibus, Domino auxiliante, melius conſervetur, manu propria ſubter confirmavimus & de annulo noſtro ſigillari juſſimus.

III.

Pabſts Leonis III. Conceſſion, die Exception der Abtey St. Emmeran in Regenſpurg betreffend, de Anno 798.

In nomine Domini noſtri Jeſu Chriſti.

LEo, Papa, agnitum eſſe volumus cunctis Chriſtianæ Religionis fidelibus, tam præſentibus, quam & futuris, qvaliter Chriſtianiſſimus Imperator & Auguſtus, nomine Carolus, Deo aſpirante, Chriſtum hæreditatis ſuæ deſiderans fieri poſſeſſorem, qvoddam Monaſterium, juxta muros Tiburniæ Civitatis, quæ a Tiberio Cæſare Auguſto ædificata eſt, qvæ modo vulgo appellata eſt Reginaſpurch,quod eſt conſtructum in honorem Sanctæ Mariæ, Matris Domini noſtri Jeſu Chriſti, & Principis Apoſtolorum Petri, & S. Georgii Martyris, ubi præclariſſimus Martyr, & Epiſcopus Pictaviæ, corpore requieſcit Emmeramus, in noſtram immunitatem, ſucceſſorumque noſtrorum gratia defenſionis transfudit, Et nos continuo pro Chriſti amore, gratuita mente petitioni ejus pie annuentes, decrevimus ita fieri & iuſſimus hanc chartam autoritatis noſtræ inde conſcribi. Et Epiſcopus ejusdem Civitatis tertius, nomine Adalwinus, juxta Decreta Canonum & cum noſtra autoritate, in præſentia piiſſimi Imperatoris Caroli, recta ratione, in Synodali Concilio cum judicio Epiſcoporum, Clericorum, nec non Nobilium Laicorum, de eodem loco Cathedram Pontificialem mutavit, & Canonica autoritate, in Civitatem, in Eccleſiam S. Stephani Prothomartyris ſtatuit, & ſuæ ſucceſſorumque ſuorum proprietati ac poteſtati,deinceps in futurum abalienavit. E contra autem dictus Chriſtianiſſimus Imperator dedit ad illum locum, ubi modo ſedes Epiſcopalis eſt, a parte meridiana ipſius monaſterii perticos decem pedes XLI. CC & in alia parte C. in longitudine CCVII. Et Eccleſiam S. Petri & Eccleſiam St. pauli, juxta muros prædictæ civitatis,& Wünnitingen & Egilolfesheim, & Eccleſiam Nababurck, quæ vocatur Berſana & confirmavit Monaſterium pretioſi Dei Martyris Emmerami, in poteſtate Imperatorum, ſive Regum, usqve in ævum permanere. Et ita confirmavit, ut Abbas & Rector ejusdem Cœnobii, imoqvoque anno 7. Aureos, Romam ad altare Sancti Petri perſolveret. Hæc mutatio & confirmatio fuit anno ab incarnatione Domini D CC. XCVIII. auctoritatis noſtræ; ita ut ſi quis Imperator, aut Rex eandem Eccleſiam tam ſanctam, alicui præſtet, anathema ſit. Congregatio autem Monaſterii liberam habeat poteſtatem & electionem Abbatis, juxta decretum Sancti Benedicti, ſine omnium contradictione ſubſtituendi, & præfatum Monaſterium cum Monachis & omnibus ibidem in præſens collatis, vel impoſterum conferendis, in noſtram ſucceſſorumqve noſtrorum immunitatem recepimus fœliciter. Amen.

IV.

Des Röm. Königs Caroli, Kayſers Caroli M. Sohns Diploma, vermöge deſſen er der Abtey St. Emmeran den 10. Theil an einem gewiſſen Zolle geſchencket, de Anno 81.

In Nomine ſanctæ & individuæ Trinitatis, C. Dei concedente clementia Rex.

SI Eccleſias Dei aliqua ſemper utilitate fulcire ſtuduerimus non ſolum regium morem exercemus, ſed etiam aliquod lumen animæ noſtræ inde promereri ſperamus. Qvapropter cognoſcat omnium fidelium noſtrorum,præſentium ſcilicet & futurorum induſtria, qualiter nos, admonente Adelwardo, Epiſcopo pro honore Dei ſancto Martyri Emmeramo conceſſimus de noſtro Jure decimam partem vectigalium, id eſt, de miniſterio N. ad concinnanda luminaria jure perpetuo in proprium. Et ut hæc Conceſſionis noſtræ auctoritas firmior habeatur, & per futura tempora, a fidelibus noſtris verius credatur, & diligentius obſervetur, manu noſtra ſubtus eam firmavimus, annuloque noſtro ſigillari juſſimus Dal. III. Kal. Jul. Anno Incarnat. Domini noſtri Jeſu Chriſti DCCCX.

V.

Kayſers Ludovici Pii Confirmation der von ſeinem Herrn Vater / König Carolo M. der Abtey St. Emmeran zu Regenſpurg ertheilten Freyheit, daß ſie ein Kayſerlich freyes Stifft, und der unmittelbaren Bothmäßigkeit des Röm. Stuhls unterworffen ſeyn ſolte, nebſt Pabſt Eugenii II. Conſens darüber, de Anno 82-.

In

IN Nomine Domini noſtri Jeſu Chriſti,Dei omnipotentis, Ludovicus, divina favente Gratia Rex. Oportet igitur nos, qui divina ſumus gratia qvodammodo cœteris mortalibus ſublimati, ejus in omnibus parere præceptis, cujus clementia exiſtimus prælati, atqve cujus præcellimus munere, loca utiqve ipſius ſibi dicata ante omnia noſtris rebus ſublimare atque dilatare. Qvoniam hoc procul dubio ad ſalvationem corporis & animæ noſtræ fore creditur. Idcirco oportet nos, ob amorem Domini noſtri Jeſu Chriſti & Matris ejus Mariæ, invidiam deſtruere malignorum ſpirituum & hominum, quam noluimus manere, qvæ eſt in Ratisbona Civitate, inter Eccleſiam Sancti Stephani Prothomartyris ubi modo ſedes eſt Epiſcopalis, & inter Eccleſiam Sancti Emmerani pretioſi Martyris,juxta muros ejusdem Civitatis, ubi Cathedra erat Pontificis,usque dum pater meus Carolus Magnus, Anno ab incarnatione Domini DCC. XCVIII. eum autoritate Leonis Papæ deſtruxit, & cum conſenſu Adalwini, Epiſcopi ejusdem Civitatis, in Civitatem ſtatuit & confirmavit Eccleſiam pretioſi Martyris Emmerani recta ratione, ad poteſtatem Imperatorum ſive Regum pertinere & Rectorem ejusdem Cœnobii, unoqvoque anno Romam perſolvere 7. aureos, ad altare Sancti Petri. Qvapropter comperiat omnium fidelium noſtrorum, præſentium ſcilicet & futurorum ſolertia, qvod nos confirmamus eandem Eccleſiam, cum auctoritate Eugenii Papæ, absque omnium hominum contradictione, omni tempore permanere in regimine Imperatorum ſive Regum. E eundem cenſum ad Romam dare,ea videlicet ratione confirmamus, ut neque Dux, neque Epiſcopus, ullam poteſtatem habeant intus, aut foris, ſed totum qvod ad eandem Eccleſiam pertinet, in jus & donationem ſancti Emmerani Martyris, proviſorumqve ejus tradimus atqve transfundimus. Et per hoc noſtræ autoritatis præceptum, plenius in Dei nomine confirmatum, nullo inqvietante, ſed Deo auxiliante, ad ſervitium Sanctæ Mariæ, & ſancti Petri, Sanctique Emmerani Martyris, Monachorumque ejus, qvi ibidem Domino famulantur, omni tempore, absqve ullius contradicentis obſtaculo, tradita & confirmata permaneant. Et ut hæc autoritas confirmationis noſtræ firmior habeatur & per futura tempora melius conſervetur, cum Sigillo Papæ & de annulo noſtro ſubter juſſimus ſigillare.

VI.

Königs Ludovici in Bayern Confirmation, der Schenckungen einiger Güter an die Abtey St. Emmeran in Regenſpurg, de Anno 83-.

IN Nomine Domini noſtri Jeſu Chriſti,Dei omnipotentis, Hludouicus, divina largiente gratia Rex Bojanorum. Si petitionibus fidelium noſtrorum, qvas auribus noſtris inſinuaverint, libenter annuimus, & eas in Dei nomine ad effectum perducimus, & Regium morem decenter implemus, & illos in noſtro ſervitio promptiores reddimus; Id circo comperiat induſtria atqve utilitas omnium fidelium noſtrorum, præſentium ſcilicet & futurorum. Qvia Erchanfridus, Diaconus & Capellanus noſter, nec non propinqvus ſuus Batroricus, obtulerunt obtutibus noſtris qvandam chartam præſtariam, in qua continebatur qualiter Baturicus, Epiſcopus præſtitiſſet eis, ad uſum meritum, quasdam res ex ratione Monaſterii ſui ſancti Emmerami, qvas olim idem Erchanfridus ex ſuo proprio eidem largitatis munere contulerat Monaſterio, nec non & alias ex ratione ejusdem Monaſterii, eis ad uſum meritum diebus vitæ eorum conceſſiſſet: Qvæ ſunt utræqve res in villa, qvæ dicitur Hroochinga, qvæ alio nomine Folinchova vocatur, & in alio loco, qvæ dicitur Buochuſa, cum mancipiis, caſis, dominibus, ædificiis, terris, pratis, paſcuis, ſylvis, aqvis, aqvarumve decurſibus, cum omnibus, qvæ in prædictis locis, tam ex prædicti Erchanfredi donatione, quomodocunqve, & ex ratione ejusdem Monaſterii habere videbatur, nec non in alio loco, qvi dicitur Alinehoba, Hobam unam & in Cailoneſpach Hobam unam. Et deprecatus eſt Excellantiam noſtram, ut ſuper hanc præſtariam, confirmationis noſtræ præceptum fieri juberemus, per qvod diebus vitæ eorum firmius & qvietius, absque alicujus contrarietate, ipſas res tenere & poſſidere valerent. Qvorum petitionibus libenter annuimus, & hanc autoritatem confirmationis noſtræ eis fieri juſſimus per qvam præcipimus & jubemus, ut diebus vitæ eorum ipſas res teneant & poſſideant. Et nullus qvilibet Eccleſiaſticæ dignitatis præditus, aut alius qvilibet eis, de ipſis rebus, ullam inqvietudinem aut contrarietatem facere præſumat; ſed liceat illis, ſicut diximus, diebus vitæ eorum uſu fructuario ordine tenere & poſſidere, & poſt eorum amborum diſceſſum, cum integritate, in poteſtatem & Dominationem prædicti Monaſterii revertantur. Hæc vero autoritas præceptionis noſtræ, ut firmior habeatur, & a fidelibus noſtris melius conſervetur, annuli noſtri impreſſione ſubter juſſimus aſſignare.

Adalleodus Diaconus, ad vicem Gauzbaldi recognovi Data 15. Calend. Septembris, anno Chriſto propitio 18. Imperii Domini Hludovici Sereniſſimi Aug. & Anno 6. Regni noſtri, Indictione 9. Actum Reginesburgch in Palatio noſtro, in Dei Nomine fœliciter Amen.

VII.

Tauſch-Brieff / zwiſchen Biſchoff Baturico zu Regenſpurg / als Abt zu St. Emmeran daſelbſt, und einer gewiſſen vornehmen Perſon, über etliche Güter, de Anno 83-.

IN Dei nomine placuit atque convenit inter venerabilem Virum, Baturicum, ſanctæ Radespo-

nenſis Eccleſiæ Epiſcopum, qvæ eſt conſtructa in honore ſancti Petri, Principis Apoſtolorum, &

ſancti Emmerami Martyris, ubi ipſe precioſus ſanctus corpore requieſcit, nec non qvendam illuſtrem virum N. ut quasdam res pro cummuni utilitate & compendio inter ſe commutare deberent: qvod ita fecerunt:

Dedit igitur prædictus Epiſcopus ex ratione prædicti monaſterii ſui una cum conſenſu Monachorum in eodem monaſterio degentium, & per licentiam Domni Ludewici Regis, eidem N. villam, quæ dicitur N. & territorium cum caſis deſuper poſitis, cum mancipiis V; pratis, paſcuis & omnia, quæ ibidem habere viſus fuit. Et e contra in compenſationem harum rerum dedit idem N. ex ſuo proprio, præfato Baturico Epiſcopo ad partem ſupra dicti monaſterii ſui terrritorium N. cum ſilva, pratis & omnibus, quæ ibidem habere viſus eſt. Unde & duas commutationes pari tenore conſcriptas, inter fieri, & affirmari voluerunt, ut unusquisque hoc, quod a patre ſuo accepit, habeat, teneat, atque poſſideat, & faciat, quidquid utilitatis ſuæ perſpexerit. Et taliter hic inter eos inſerere placuit. Quod ſi fuerit poſt hunc diem ullus ex ipſis, aut quælibet oppoſita perſona, quæ contra hanc commutationem, de qua duæ chartulæ uno tenore conſcriptæ eſſe videntur, venire tentaverit, aut eam infringere conatus fuerit, inferat parti, contra quam litem intulerit, ſeu Regis fiſco auri libras duas, & multa componat, & ſua repetitio nullum obtineat effectum, ſed præſens commutatio, omni tempore firma permaneat cum ſtipulatione ſubnixa.

VIII.

Diploma, vermöge deſſen ein gewiſſer Abt ſich und ſeine Kirche der Abtey St. Emmeran in Regenſpurg unterworffen, jedoch ſich der Nutzung davon auff Lebenszeit vorbehalten, de Anno 83-.

IN Nomine Patris, & Filii, & Spiritus Sancti. Dum divina nos clementia in præſenti ſeculo gubernat, oportet, ut de futuro etiam cogitemus: ac, dum in noſtra poteſtate res noſtræ conſtare videntur, eas ob amorem Dei ad loca ſanctorum manu & voluntate propria condonemus, ut, cum pius examinator in judicio venerit, exinde mercedem habeamus. Quam caduca enim ſint hujus vitæ tempora, quamque cito finiantur, ego indignus ſervus ſervorum Dei N. Abbas mente ac corde pertractans, inſcius, qvid ventura pariat dies, ſubito animo incidit, ut ſalutem animæ meæ mihi qvoque ipſe dum liceret, proviserem. Hac divina miſeratione commotus mentem admovi.

Unde, ob divinæ religionis amorem, & ſicut, ſuperius eſt comprehenſum, pro remedio animæ meæ, patris quoque nec non genitricis, cæterorumque, qvorum datione & auxilio locus idem conſtructus eſſe cernitur, trado ad S. Emmerammum, propria mea, quæ hæreditario jure mihi ſucceſſerunt, hoc eſt, primitus Eccleſiam N. cum curte & domo, omnique ædificio, cum mancipiis, terris, ſilvis, pratis, paſcuis, aquis, aquarumve decurſibus, quidquid etiam dici poterit, tam cultum, qvam incultum, ſimili ratione ad S. Emmeramum, ut ſæpe ſupra denotatum eſt, propriæ meæ manus datione, confirmatum eſſe decerno, ita tamen, ut dum ipſe in præſenti vita ſuperſtes extitero, omnia, quæ ſupra oſtenſa ſunt, in mea poteſtate, absque omni contradictione perdurent.

Placuit etiam mihi una cum venerabili viro, Baturico, Epiſcopo & Abbate loci ejusdem, ut ſi aliquis de parentibus meis, talis, Dei gratia largiente, evenerit, ut ejusdem monaſterii Pater, defuncto me, poſſit exiſtere, vel alius quilibet ex eadem congregatione, ut prædictum locum, ſicut præfatus ſum, habeat in poteſtate, & cum omnibus ibidem huic loco aſpicientibus ad ſanctum & venerabilem locum B. Martyris, Emmeramum, & venerando Baturico Epiſcopo, vel etiam ſucceſſoribus ſuis caput inclinet, ſervitiumque perſolvat. Hæc omnia, ſicut ſupra notavi, pleniter tradidi in ea ratione, ut mihi Baturicus Epiſcopus ad dies vitæ meæ in beneficio habendum concederet, id eſt, caſam dominicatam cum curte & Eccleſia, cum omnique reliquo ædificio, quidquid ibidem aſpicit.

IX.

Königs Carolomanni in Bayern Diploma, Krafft deſſen er einem gewiſſen Prieſter etliche Güter mit der Bedingung geſchencket, daß ſie nach deſſen Tode an die Abtey St. Emmeran in Regenſpurg fallen ſolten, de Anno 87-.

IN Nomine ſanctæ & individuæ Trinitatis Carolomannus, Dei favente gratia Rex. Si pro Dei nutu, vel pro mercede æternæ retributionis fidelibus quibuscunque noſtris, quasdam res proprietatis noſtræ donamus, non ſolum regium morem decenter implemus, verum etiam æternæ beatitudinis præmium nos promereri, liquido credimus. Id circo notum ſit omnibus fidelibus ſanctæ Dei Eccleſiæ, noſtrisque, ſcilicet præſentibus & futuris; quoniam quidam fidelis, ac dilectus Presbyter noſter, nomine Job, culmen ſerenitatis noſtræ adiit, deprecans, ut ei quasdam res noſtræ proprietatis in Paga N. in commitatu N. in proprium donaremus. Nos vero libentiſſime petitioni illius ſatisfacientes, propter nimiam, ſervitutem illius in nos exhibitam, per hoc præſens præceptum noſtrum, donavimus duas Hobas in proprietatem cum VIII. mancipiis, cum terris cultis & incultis, agris, pratis, paſcuis, ſilvis, aquis, aquarumve decurſibus. Omnia hæc prædicto dilecto Presbytero noſtro in proprietatem dedimus, atque de noſtro Jure, in ejus jus, & dominationem transfundimus, ea videlicet ratione, ut ab hodierna die, & deinceps, hanc ipſam proprietatem omnibus diebus vitæ ſuæ habeat, teneat, & poſſideat: poſt obitum autem illius, ut res prædictæ redeant in poteſtatem S. Emmeramum Martyris Chriſti.

Et, ut hæc auctoritas noſtræ largitionis ab univerſis fidelibus firmior habeatur, & per futura tempora verius credatur, ac diligentius conſervetur, manu propria noſtra ſubter eam confirmavimus, & annulo noſtro ſigillari juſſimus. Sigillum Domini Karolomanni piiſſimi Regis. Datum III. Non. Decembr. Anno Chriſto propitio, III. Domni Karolomanni Sereniſſimi Regis in Bavaria, & ſecundo in Italia, Indict. XI. Actum Ratesdorf Curte regia in Dei nomine feliciter.

X.

Ejusdem Confirmation einer gewiſſen Schenckung an die Abtey St. Emmeran in Regenſpurg, de Anno 87-.

In Nomine ſanctæ & individuæ Trinitatis. C. Dei gratia Rex.

SI Dei Eccleſiis noſtro videlicet Regimine procurantis dignos adhibere curamus honores, non ſolum terreni ſed & cœleſtis regni non dubitamus honore & faſtigio nos ſublimari. Inde volumus in noſtrorum, præſentium futurorumque pervenire notitiam, qualiter convenit inter venerabilem Virum Radeſponenſis Eccleſiæ Epiſcopum Tutonem, & quendam hominem noſtrum, ut aliquas res eorum inter ſe, pro ambarum opportunitate partium concambire deberent: quod & fecerunt. Tradidit igitur N. proprietatem ſuam ſancto Emmeramo Martyri, qualem viſus eſt habere, cum omnibus ad prædictum locum rite pertinentibus in manum Epiſcopi & advocati ſui N. in perpetuam proprietatem: E contrario vero retradente eodem Advocato una cum manu Epiſcopi accepit prædictus N. de rebus S. Emmerami locum N. cum omnibus appendiciis in perpetuam proprietatem. Et ut hujus concambii præceptum firmum ſtabilique permaneat, manu propria ſubtus illud firmavimus, annulique noſtri impreſſione ſignari juſſimus.

XI.

Des Röm. Königs Arnolphi Confirmation eines Tauſch-Brieffs zwiſchen Biſchoff Embricone zu Regenſpurg und der Abtey St. Emmeran daſelbſt über einige Güter in Bayern, de Anno 887.

IN Nomine Sanctæ & individuæ Trinitatis, Arnolfus, divina ordinante clementia Rex, ſi id, cujus divino cultui mancipatur aliqvod ſuffragium, id nobis ad perpetuam beatitudinem promerendam, quidqvid profuturum eſſe credimus. Qvapropter noverit omnium fidelium presbyterorum præſentium ſcilicet atque futurorum induſtria, quia nos quandam commutationem in Bavaria in pagis Chelezgouve cum Ambricho ven. Reginæ urbis Epiſcopo cum conſenſu totius collegii ſibi ſubditi fecimus, dedit namque nobis præfatus Epiſcopus qvandam proprietatem eidem urbi contiguam ad Monaſterium S. Hemmerani martyris Chriſti conſtructum pertinentem, quæ qvia ante illam aliqvando incluſionem ferarum deſtinata fuerat, iterum ad hoc ab eo popoſcimus concambiandum ac revocandum. Nos vero in recompenſationem ejusdem locelli, vulgari nomine Pruoil nominati, dedimusque ad prædictum Monaſterium in pago Cheleſgovve in villa Mandorff Eccleſiam cum decima & demum cum curte cœteriſque ædificiis & vii hob, de terra ſcilicet cum parſtalkis, omniqve cenſu eorum, cunctisqve juſte ad eandem proprietatem, pertinentibus, agris, mancipiis, pratis, vineis, paſcuis, ſylvis, aqvis, aqvarumve decurſibus, exitib. & reditib. mobilibus & immobilibus, cultis & incultis. Et juſſimus inde hoc noſtræ autoritatis fieri præceptum, per qvod ſancimus atque jubemus ut hæc commutationis auctoritas firma & ſtabilis perpetuis perſeveret temporibus, ſine alicujus contradicentis impedimento. Vt illa pleniorem in Dei nomine obtineat firmitatem manu propria confirmavimus, annuloque noſtro aſſignari juſſimus. Signum Domini Arnolfi piiſſimi Regis.

(L. S.)

Aſpert, Cancellarius ad vicem Archicapellani recognovi. Datæ VI. Febr. Dominicæ incarnationis DCCC.LXXXVII. Indictione VI. Actum urbe Regina in Dei nomine feliciter Amen. Anno I. Regni Domini Arnolfi piiſſimi regis.

XII.

Ejusdem Diploma, vermöge deſſen er der Abtey St. Emmeran in Regenſpurg einige derſelben entriſſene geweſene Güter reſtituiret, de Anno 890.

IN nomine Sanctæ & individuæ Trinitatis. Arnolfus, divina favente clementia Rex. Si debitores ſumus, omnibus juſtitiam patientibus lineam æquitatis exhibere, dignum fere arbitramur, qvatenus Eccleſiaſticæ res mundiburdum, ac defenſionem a nobis habeant; nullamqve perpetiantur iniqvitatem. Id circo noverit omnium fidelium noſtrorum, tam præſentium, qvam futurorum induſtria, qualiter nos qvorundam religioſorum virorum relata didicimus, qvaliter qvædam res in pago Qviringovve in Comitatu Hunolfi infra terminum loci Scovinonna vocati de Monaſterio ſanctiſſimi Emmerami & piiſtimi Martyris Chriſti jam longo tempore injuſte fuerint obſtractæ. Hujusmodi injuſtitiam non parvi pendentes, juſſimus eandem Marcham ad præfatum Cenobium pertinentem, fideles noſtros circumducere æqvaqve diſcretione ſeqveſtrare. Iſti ſunt, qvi eandem Marcham circumduxerunt, Engildeo Com. Odalrich Com. Meginhart Com. Chuniperht Com. Kerolt, Com. Kunolt, Com. Gero, Com. & alii qvam plures, qvorum nomina alteri membranæ inſcri-

pta præſenti auctoritatis noſtræ præcepto jacent involuta. Ita autem præfati loci terminus ab eis fuit circumductus atqve limitibus diſtinctus. Id eſt de Murupach usqve ad Marachleo. Inde quoque uſque ad Riſpach. Deinde usqve ad caput Theanpach, inde usqve in rotam & ex rota ad Florginbach, ac deinde ad Goldarun. Illinc ſiqvidem uſque Smalaga ſceit. Deinceps usque ad graſa mare ſaho, ac deinde uſque ad evicem. Nos qvoqve ne ulterius exinde aliqva qvæſtio oboriatur, ex integro easdem res veluti ibidem circumductæ eſſe noſcuntur ad prædictum Cenobium, pro venerandæ memoriæ remedio animæ patris noſtri Karlomanni videlicet invictiſſimi Regis ac deinde noſtræ parentumque noſtrorum denuo tradidimus & juſſimus inde hoc præſens conceſſionis noſtræ, præceptum conſcribi, per qvod decernimus, atque regio munimine jubemus, ut omnes præordinatæ res ad ante dictum Monaſterium perpetim poſſidendæ conſiſtant. Hoc qvoqve addimus, qvatenus ipſæ res, qvas nos inde in beneficium acceptas habemus, ab eodem Monaſterio ullo modo tollantur, ſed ſi prius non redeant, poſt obitum noſtrum in jus Monaſterii redigantur. Et ut hæc donatio & conſtitutio noſtra firma ſtabilisque perenniter conſiſtat, manu propria præſens præceptum firmavimus, Annuliqve noſtri impreſſione aſſignari juſſimus.

Signum Domini Arnolfi, Invictiſſimi Regis. Aſpertus Cancellarius ad vicem Deotmari Archicapellani recognovi. Data XII. Kal. April. Anno incarnat. Domini DCCC.XC. indict. VIII. Anno III. regni Arnolfi piiſſimi Regis. Actum, Moſapüre Regia Civitate, in Dei nomine feliciter, Amen.

XIII.

Ejusdem Confirmation einiger an die Abtey St. Emmeran in Regenſpurg gethaner Schenckungen, de Anno 898.

In Nomine ſanctæ & individuæ Trinitatis, Arnolfus, divina gratia favente Imperator Auguſtus.

REgalem igitur condecet dignitatem, ut facta fidelium ſuorum, qvæ communi ipſorum congruunt utilitati, ut pie eis conſulendo perſpiciat, ac in poſterum manſura gratanter corroboret. Inde quoque omnium Chriſtianæ religionis fidelium, inſtantis ſcilicet temporis & futuri agnitum eſſe volumus notitiæ, qvaliter Tuto, honorabilis Ratisponenſis Eccleſiæ præſul & commiſſi gregis nomine & merito tutiſſimus proviſor. Et fœmina qvædam Nobilis nomine Winburc qvandam complacitationis intenſe more populari perpetrare curtum noſtris præſentarunt obtutibus, ſupplicantes noſtri edicti tenore eum conſolidare, qvod ita fieri decrevimus. In qva etiam continebatur inſertum, qvomodo ipſa Winburc proprietatem ſuam, id eſt, curtem, quæ dicitur Nordilinga, in pago Retienſi conſtitutum cum omni integritate ſua, exceptis mancipiis XX. & una Hob, Abſa cum Argozzo, traditit ad ſanctum Patrum, præcioſumqve Chriſti Martyrem Emmerammum in manus Ven. præfati Epiſcopi & Advocati ſui Geharii perpetuo in proprium cum Eccleſiis binis delimatis, curtibus & Caſis aliiſqve ædificiis, familiis & utriuſque ſexus mancipiis, cenſibus univerſisqve appendiciis & adjacentiis ſuis. E contra vero eadem Winburc accepit per ipſas manus una cum prænominato Advocato ſuo, per qvem & tradidit de rebus prædictorum ſanctorum locum Weindinga nuncupatum, cum attinentiis ſuis jure complacitationis poſſidendum. Qvo peracto juſſimus hoc præſens muniminis noſtri præceptum inde fieri: per qvod decernimus atqve omnino præcipimus, ut hujusmodi complacitationis inſtitutio firma & ſtabilis, perſeveret; eo videlicet tenore rationis, ut ſæpedicta Winburc ambas res ex integro, id eſt Nordilinga proprium ſuum, qvod traditione filii ſui Zuentipulgi noſtraqve præceptali donatione in poſſeſſionem adepta eſt, & Weindinga omni tempore vitæ ſuæ ſecuræ habeat, teneat atque poſſideat. Poſt obitum vero ſuum tum Nordilinga quumque Wenidinga ſalva integritate juri & poteſtati ſupradictorum ſanctorum, ſeu etiam tuitioni proviſorum illorum absque ullius moleſtatione ſubjiciuntur in perpetium. Et ut hæc complacitationis confirmatio a nullo unquam ſucceſſore noſtro violetur, ſed in Chriſti nomine usque in finem conſolidetur, manu noſtra ſubtus eam roborantes annulo noſtro juſſimus inſigniri.

Signum Domini Arnolfi Imperatoris Auguſti. Engilpero Notarius ad vicem Theotmari Archicapellani recognovi. Actum 15. Cal. Junii, Anno incarnationis Domini DCCCXCVIII. indict. prima. Anno Arnolfi piiſſimi Regis XI. Imperii ejus tertio. Actum Reganeſpurg in Dei nomine feliciter, Amen.

XIV.

Ejusdem Diploma Exemptionis der Abtey St. Emmeran in Regenſpurg von der Gewalt des Biſchoffs daſelbſt, de Anno 89-.

IN Nomine Dei ſanctæ & individuæ Trinitatis, Arnolphus, divina favente gratia, Imperator Auguſtus. Si igitur his, qvi ſub obtentu Sacræ religionis jugiter divinis mancipantur officiis, aures Serenitatis noſtræ benigno favore accommodamus, eorum affectui ſatisfacientes, liqvido credimus eos promtiores in ſuſtentatione noſtri Sacri Imperii & devotiores in orationis conſtantiæ ſtatu permanere pro nobis, atque a remuneratore omnium bonorum divinis nos remunerari præmiis. Quapropter omnium fidelium noſtrorum, præſentium ſcilicet & futurorum cognoſcat induſtria, qualiter nos pro abſolutione divinæ recordationis Anteceſſorum noſtrorum, Auguſtiſſimorum ſcilicet Imperatorum & pro remedio animæ noſtræ & corporis ſalvatione, & pro remedio filii noſtri Ludovici, atque interventa etiam dilectæ conjugis noſtræ Vtæ, volumus amplificare & augere civitatem noſtram, qvæ vocatur Ratisbona, ob amorem ſcilicet & honorem Patroni noſtri & pretioſi Dei Martyris Emmerani, & eandem Civitatem, totam noviter factam, cum 40. vineis in monte, qvi eſt in ripa Danubii juxta eandem Civitatem, tradimus nullo contradicente, vel inqvietante, ptetioſo Martyri Emmerano, & glorioſo ſancto Martyri, cujus nomen in libro vitæ cœleſtis adſcriptum eſt. Proinde omnium ſucceſſorum noſtrorum magnitudo cognoſcat. Poſtquam Patruus meus, Carolus Imperator, pro petitione heu! tam venerabilis Epiſcopi Embrichonis prænominatam Eccleſiam præſtavit, nunquam poſtea habuit victoriam, neque corporis & animæ ſanitatem usque ad finem vitæ ſuæ. Qvapropter omnium ſanctæ Dei Eccleſiæ fidelium, ſolertia cognoſcat, qvod nos eundem cenſum, de prædicto Monaſterio, qvem Carolus Magnus dedit LEONI Papæ, ſucceſſoribusqve ejus, & Abavus meus Eugenio Papæ & Avus pius Ludovicus Nicolao Papæ ad Romam, ad Altare Sancti Petri, ſtabilem ſancimus, in præſentia Domini & venerabilis Papæ Formoſi, & eandem Eccleſiam, confirmamus in poteſtate Imperatorum, ſive regum, ſine ullius male volentis minutione, usqve in ævum permanere, & cum ejus Benedictione & Conſecratione. Ita confirmamus, ut ſi qvis Imperator aut Rex eandem Eccleſiam alicui præſtet', in maledictione Sanctæ Mariæ, ſanctique Petri ſucceſſorumqve ejus & omnium ſanctorum perſiſtat, uſque dum ea traditione reſipiſcat. Et uthoc Imperiale autoritatis noſtræ præceptum firmius habeatur & in poſterum verius credatur, hanc chartam conſcribi juſſimus, cum ſigillo Papæ, annuliqve noſtri impreſſione aſſignatam, manu noſtra ſubtus roboravimus.

XV.

Des Römiſchen Königs Ludovici IV. Diploma Donationis einiger Güter an die Abtey St. Emmeran in Regenſpurg, de Anno 992.

IN Nomine ſanctæ & individuæ Trinitatis Ludovicus, gratia Dei Rex. Si Pontificum ac miniſtrorum Dei noſtræ celſitudini fideliter famulantium petitiones, qvas nobis propriis ſeu Eccleſiarum utilitatibus ob poſſibilitatem ſervitii noſtri innotuerint, ad effectum perducimus non ſolum imitando conſvetudinem anteceſſorum noſtrorum, verum etiam ad mercedem beatæ remunerationis talia facta nobis profutura prodeſſe liquido credimus. Qvapropter omnium Sanctæ Dei Eccleſiæ fidelium noſtrorumqve tam præſentium, qvam futurorum cognoſcat induſtria, qvaliter nos, pro æternæ mercedis augmento, cuidam venerabili ac dilecto Epiſcopo noſtro, TVTONI nominato, qvasdam res noſtri proprii juris, in jus & proprietatem D. Emmerami martyris, per interventum ac conſilium Ven. Pontificum Adalperonis & Ercanpoldi, imo etiam & reliqvorum fidelium noſtrorum, Luitpoldi ſcilicet, dilecti propinqvi noſtri, ac Gundpoldi Com. æternaliter poſſidenda conceſſimus, hoc eſt, in pago Nordgevv, in Comitatu Liutpoldi, in villa quæ dicitur Teorinhova, qvæ pertinebat ad Otunaſſam, qvæ eſt continguo loco, qvi dicitur Sentilapah, cum manſis & mancipiis utriusqve Sexus, ædificiis, terris, pratis, paſcuis, viis & inviis, aqvis, aqvarumve decurſibus, Molendinis, piſcationibus, exitibus ac redditibus, agris, cultis & incultis, mobilibus, qvæſitis & inqvirendis, & omni communitate utilitate ſylvæ, ſive in ſpeciali comprehenſione, ſive etiam magiſtri alicujus conceſſione, qvicquid iidem ſervi eodem die, vel tempore in poteſtate ac veſtitura ad noſtrum ſervitium videbantur habere, totum ex integra tradidimus atque transfudimus prænominato Martyri ejusqve Vicario in jus ac dominationem, perpetuis temporibus & juſſimus inde hanc præſentem ſcribi authoritatem noſtram, per qvam volumus firmiterqve jubemus, ut præfatus Epiſcopus firmiſſimam inde habeat poteſtatem, ſicut reliqvarum Eccleſiæ ſuæ rerum. Et ut hæc authoritas largitionis noſtræ firma ſtabilisqve perpetuis temporibus perſeveret, manu propria ſubtus eam roborantes annulo noſtro ſigillari juſſimus. Signum Domini Ludovici, Sereniſſimi Regis Erneſtus, Cancellarius, ad vicem Theotmari, Archicapellani, recognovi. Data XVI. Kalend. Mart. Anno incarnationis Domini DCCCCII. Indictione VI. Anno vero Ludovici, piiſſimi Regis IV. Actum Forchheim Curte regia, in Deo nomine feliciter, Amen.

XVI.

Ejusdem Diploma Donationis einiger Güter an die Abtey St. Emmeran in Regenſpurg, de Anno 903.

IN Nomine ſanctæ & individuæ Trinitatis, Ludovicus, divina favente clementia Rex. Novimus nos ad ſacra regimina, & ad Imperialem auctoritatem per ſanctorum ſuffragia poſſe in futurum proficere, & beatæ gratiæ remunerationem æternis diebus mereri, ſi loca Deo dicata divino accenſi amore procuramus. Ideoque ſciat omnium fidelium noſtrorum, præſentium ſcilicet & futurorum poſteritas, qvaliter nos, per interventionem noſtræ dilectæ genetricis Outæ, quasdam res ſui proprii juris, qvas a largitate beatæ memoriæ patris noſtri

ſtri, Arnolphi Imperatoris per imperiale præceptum ſuſceperat, ad Cellam S. Emmerami Martyris Chriſti, noſtra regali auctoritate donavimus: Ea qvidem ratione, ut easdem res, qvædam vidua nomine N. diebus vitæ ſuæ poſſidebat, ac poſt dies ejus, in jus ac dominationem ejusdem cellæ redeant perpetuis temporibus tenendæ; id eſt curtem, qvæ dicitur N. quidquid in poteſtate prænominatæ genetricis noſtræ eadem die erat. Qvod antea præceptis datum non fuerat, extra vel infra terminum ejusdem curtis totum cum omni integritate per conſilium & conſenſum venerabilium Epiſcoporum, nec non fidelium Comitum noſtrorum & cæterorum omnium, ſicut priſcis temporibus in ſingulis miniſteriis Patrum noſtrorum ordinatum fuerat, nihil extra dimittentes, in perpetuam poſſeſſionem tradidimus cum regimine, & ejusdem banno, mancipiis utriusqve ſexus, ædificiis, pontibus ac cenſu, ſylva, omniqve uſu ejusdem ſylvæ, aqvis, piſcina, vineiis, viis & inviis exitibus & redditibus, terris, cultis & incultis, molendinis pratis, paſcuis, mobilibus & immobilibus, qvæſitis & inquirendis.

Et juſſimus in hoc præſens præceptum conſcribi, per qvod decernimus firmiterqve jubemus, ut præſcripta Eccleſia B. Emmerami, cui Tuto venerabilis Epiſcopus præeſſe dinoſcitur, firmiſſimam cunctis diebus habeat poteſtatem, ſicut cæterarum Eccleſiæ rerum. Et ut hæc largitionis noſtræ auctoritas ſtabilis permaneat, nanu noſtra ſubtus eam firmavimus & annuli noſtri impreſſione ſigillari juſſimus. Signum Domini Ludovici Sereniſſimi Regis Engelberi notarius, ad vicem Theotmari Archicancellarii recognovi & ſubſcripſi. Data II. Idus Auguſti Anno Incarnat. Domini noſtri DCCCC. III. anno Ludevvici piiſſimi Regis IV. Indictione VI. Actum Ottinga in in Dei nomine feliciter, Amen.

XVII.

Des Röm. Königs Conradi I. Confirmation einer gewiſſen an die Abtey St. Emmeran gethanen Schenckung, de Anno 90-.

IN Nomine Sanctæ & Individuæ Trinitatis, Chuonradus, Dei gratia Rex. Si Dei Eccleſiis noſtro videlicet regimine procurandis dignos adhibere curamus honores, non ſolum terreni, ſed & cœleſtis regni non dubitamus honore & faſtigio nos ſublimari. Inde volumus in noſtrorum præſentium futurorumqve pervenire notitiam, qvaliter convenit inter Venerabilem virum Radisbonenſis Eccleſiæ Epiſcopum Tutonem, & qvendam hominem noſtrum ut aliquas res eorum inter ſe, pro ambarum opportunitate partium, concambire deberent: qvod & fecerunt. Tradidit igitur N. proprietatem ſuam ſancto Emmerammo Martyri qvalem viſus eſt habere, cum omnibus ad prædictum locum rite pertinentibus, in manum Epiſcopi & Advocati ſui N. in perpetuam proprietatem; e contrario vero retradente eodem Advocato una cum manu Epiſcopi accepit prædictus N. de rebus S. Emmerami locum N. cum omnibus appendiciis in perpetuam proprietatem. Et ut hujus concambii præceptum firmum ſtabileque permaneat, manu propria ſubtus illud firmavimus, annuliqve noſtri impreſſione ſignari juſſimus.

XVIII.

Kayſers Ottonis I. Diploma Donationis des Guts Helphindorff / nebſt dem Forſt an die Abtey St. Emmeran in Regenſpurg, de Anno 940.

IN Nomine Sanctæ & individuæ Trinitatis Otto, divina favente clementia Rex. Noverint omnes noſtri fideles tam præſentes, qvam etiam futuri. Qvaliter nos, ob amorem Dei genitriciſque illius, nec non & omnium ſanctorum, & pro remedio animæ patris noſtri, & ob æternæ retributionis augmentum, nec non & per interventum fidelium noſtrorum, Herolti, Salzburgenſis Eccleſiæ venerabilis Archiepiſcopi, ſed & Berchtholdi dilecti fidelisque noſtr ducis, ad Monaſterium, quod in Radesbona, in honore ſancti Petri Principis Apoſtolorum & ſancti Hemmerammi Martyris conſtructum eſſe videtur. Et cui Iſimgrinus, venerabilis ac fidelis noſter Epiſcopus tunc præeſſe videbatur, locum qui vocatur Helphindorff cum foreſto & foreſtariis atque venatione, nec non & noſtro regio banno. Inſuper etiam & Niuhinga in pago Sundergevve in dominatu Abrahami Comitis, cum omnibus ad eundem locum & foreſtum jure legitimeque pertinentibus, mancipiis utriusque ſexus, & aureariis, cidelariis, parſcalchis, manſis, terris cultis & incultis, ædificiis, agris, pratis paſcuis, aquis, aquarumque decurſibus, molendinis, piſcationibns, viis & inviis, exitibus & reditibus, quæſitis & inqvirendis in proprietatem donauimus. Qvia quicqvid ad loca ſancta impendiorum, & ad clerum ſuſtentandum, & peregrinos ſuſcipiendos concedere curavimus, Deum nobis pro hoc propitiatorem promereri confidimus. Hæc etiam prætitulata loca, ea videlicet poteſtate & ſecuritate, qua huc usqve ad noſtrum ſervitium per omnia deſervire videbantur, ad prænotatum ſanctum Monaſterium, omni dubietate & diſcretione remota firmiter transfundimus. Et ut hæc largitatis noſtræ conſtitutio firmiorem apud poſteros noſtros perfectionis tenorem obtinere valeat, manu noſtra ſubtus firmari curavimus, & annuli noſtri impreſſione ſigillari juſſimus.

Signum Dni. Ottonis (L. S.) invictiſſimi Regis. Poppo Cancellarius, ad vicem Henrici Archicapellani ſubnotavi. Dat. IV. Kal. Jun. Anno Dominicæ incarnationis DCCCC. XL. Indict. XII. anno autem regni Ottonis piiſſimi Regis IV. Actum in civitate Salz dicta, in Dei nomine, Amen.

XIX.

Ejusdem Diploma, vermöge deſſen er der Abtey St. Emmeran in Regenſpurg unterſchiedene Güter geſchencket, de Anno 950.

IN Nomine ſanctæ & individuæ Trinitatis Otto, divina favente clementia Rex. Noverit omnium fidelium noſtrorum præſentium, nec & futurorum ſolertia, qvod nos interventionibus Henrici, noſtri dilecti Germani obtemperantes, qvasdam res juris noſtri, pro remedio animæ noſtræ, ad Eccleſiam beati Petri Principis Apoſtolorum, ſancti qvoqve Emmerani Martyris Chriſti, ubi venerabilis Epiſcopus Sanctæ Radaſponenſis Eccleſiæ, Michael nomine, præeſſe dignoſcitur, in proprium conceſſimus, id eſt, in villa Nuichinga, in pago Hertinga, in Comitatu Eberhardi Comitis curtem regalem, id eſt, cum omnibus appendiciis & adjacentiis ſuis, juſte legitimeqve illuc pertinentibus, jure perenni in proprium, curtilibus, mancipiis utriusque ſexus, ædificiis, agris, pratis, paſcuis, ſylvis, aqvis, piſcationibus, manſionariis, Barſcalkis, aurearіis, Bruniariis, cidelariis, molendinis, viis & inviis, exitibus ac redditibus, qvæſitis & inqvirendis, mobilibus & immobilibus: inſuper etiam dedimus ad ſupra dictam Eccleſiam ſanctorum Petri Apoſtoli Emmeraniqve Martyris, curtem Regiam, id eſt in villa Helffendorff ſitam, in Frieromarca, in Comitatu Piligrimi Comitis & Sigehardi in Sveideſeo & Kadalhoi Yſinaihgowe, cum omnibus juſte illuc pertinentibus rebus, curtilibus, mancipiis utriuſqve ſexus, ædificiis, agris, pratis, paſcuis, ſylvis, foreſtis, foreſtariisqve cum noſtro regio banno, cœterisqve omnibus commoditabus, cidelariis, manſionariis, Barſcalkis, molendinis, piſcationibus, viis & inviis, exitibus ac redditibus, qvæſitis & inqvirendis, mobilibus & immobilibus. Iuſſimus qvoqve inde hoc præſens præceptum conſcribi manu propria firmatum, annuliqve noſtri impreſſione inſignitum.

Signum Domini Ottonis, invictiſſimi Regis.

Brun, Cancellarius ad vicem Herolti Archi-Capellani recognovit. Data XVII. Calendas Auguſti, anno Domini DCCCCL. Indictione VII. regnante Sereniſſimo Rege Ottone Anno XV. Actum Beheim, ſuburbio Naumburg, in Domino fœliciter, Amen.

XX.

Ejusdem Diploma, Krafft deſſen er die Abtey St. Emmeran in Regenſpurg, mit Conſens Pabſts Johannis XII. nochmals von der Bothmäßigkeit des Biſchoffs daſelbſt befreyet, und ſolche dem Kayſerl. unmittelbaren Schutz und des Päbſtlichen Stuhls Bothmäßigkeit unterworffen, de Anno 95-.

IN Nomine Sanctæ & individuæ Trinitatis. Otto divina favente clementia Imperator Auguſtus. Si fidelium ac ſervorum Dei nobis fideliter ac devote famulantium petitiones dum nobis pro ſuis & noſtris utilitatibus ac neceſſitatibus innotuerint, ad effectum perducimus non ſolum Anteceſſorum noſtrorum Regum atque Imperatorum imitando conſvetudinem; verum etiam ad beatæ & æternæ remunerationis mercedem talia nobis facta profutura liqvido credimus. Qvapropter omnium ſanctæ Dei Eccleſiæ fidelium noſtrorumqve tam præſentium qvam futurorum cognoſcat induſtria. Qvando Anteceſſor noſter, Carolus Magnus pro æternæ mercedis augmento, qvoddam Monaſterium in Ratisbona Civitate, qvod eſt conſtructum in honore Sanctæ Mariæ Matris Domini, & Principis Apoſtolorum Petri & pretioſi Dei Martyris Emmerani, ubi venerabile corpus ejus reqviesçit humatum, & cum eo corpora, & multæ reliquiæ Sanctorum ſunt locatæ, recta ratione, fideliter in ſuam, & ſucceſſorum ſuorum poteſtatem recepit. Proinde ipſe cum autoritate Leonis Papæ, filiusque ejus Ludovicus, cum Eugenio Papa & Pius Ludovicus Rex, cum Nicolao Papa & Arnolphus Rex cum Formoſo Papa, confirmaverunt, de prædicto Monaſterio, unoquoq; anno 7. aureos perſolvi ad altare Sancti Petri. Id circo cunctorum S. Dei Eccleſiæ fidelium, præſentis ſcilicet atque futuri manifeſtetur collegio, qvod nos per interventum dulciſſimi fratris noſtri, Henrici, Ducis Bojariorum, eundem locum, in Synodali Concilio, ante altare Principis Apoſtolorum Petri, in præſentia Domini & venerabilis Papæ Joannis & in præſentia Epiſcoporum CXVII. confirmamus in poteſtate Imperatorum ſive Regum uſqve in ævum permanere, propter improbitatem Epiſcoporum ejusdem civitatis. Qvia non omnes, ſed multi ex eis ſemper inſidioſe contendebant, contra eundem ſanctum locum. Propterea volumus ob amorem & honorem ſancti Petri, de prædicto Monaſterio cenſum augeri, ut Rectores ejusdem Cœnobii pro defenſione & pro libertate ejusdem loci, uno qvoqve anno offerant Romæ dimidiam libram cocti auri, ad altare ſancti Petri. Et ita confirmamus cum autoritate Papæ & Epiſcoporum (qui ſunt poſt Italicos & Gallicos) Moguntinus, Magdeburgenſis, Wormatienſis, Conſtantienſis, Wirziburgenſis, Rubilocenſis, Auguſtenſis, Halberſtatenſis, Spirenſis, Curienſis, Colonienſis, Leodienſis, Trajectenſis, Mindenſis, Hoſenpurgkenſis, Tre-

virenſis, Metenſis, Citienſis, Verdonenſis, Tullenſis, Juvamenſis, Patavienſis, Friſingenſis, Brixinenſis, Pragenſis, Ratisbonenſis. Vt, ſi qvis Imperator, aut Rex eandem Eccleſiam tam ſanctam alicui præſtet, ſit anathema Maranatha, id eſt perditio in adventu Domini & in ea maledictione perſiſtat, qvam ſanctus Formoſus Papa ſuper eum confirmavit, vsqve dum reſipiſcat. Et præfatum Monaſterium cum Monachis, & omnibus ibidem in præſens collatis, vel impoſterum conferendis in immunitatem Papæ & in noſtram recipimus. Et ut hæc autoritas confirmationis noſtræ firmior habeatur, & per futura tempora diligentius obſervetur; manu propria noſtra eam confirmavimus, annuliqve noſtri impreſſione muniri præcipientes.

XXI.

Kayſers Ottonis II. Conceſſion vor die Abtey St. Emmeran in Regenſpurg, daß ſie an dem Zuſammenlauff zweyer innenbenannter Flüſſe, zu Bedeckung ihrer Güter, ein Caſtel möge auffbauen laſſen, de Anno 979.

IN Nomine Sanctæ & Individuæ Trinitatis. Otto, divina favente clementia Imperator Auguſtus. Si erga divinis cultibus mancipata loca propter amorem Dei eorumque in eisdem locis ſibi famulantibus beneficia opportuna largimur, præmia nobis apud Deum in æterna beatitudine recipere confidimus. Proinde notum ſit omnibus, ſanctæ Dei Eccleſiæ fidelibus noſtris, præſentibus & futuris, quia Vir venerabilis Wolfkangus, Ragenesburgenſis Eccleſiæ Epiſcopus, qvæ eſt conſtructa in honorem S. Petri, Principis Apoſtolorum, nec non etiam ſancti Emmerami martyris Chriſti, adiens celſitudinem culminis noſtri innotuit auctoritati, noſtra in terra qvondam Avarorum, juxta fluviolum, qvi Erlaffa dicitur, locum qvendam eſſe, qvi Steininachiricha nominatur, qvem per multa annorum curricula deſertum ipſe deBavvaria miſſis colonis incoli fecit. Qvi ut tutiores ibi ab infeſtatione Vngrorum manere poſſent, petiit noſtram ſerenitatem locum qvendam inter majorem & minorem Erlaffam ſitum, ubi ipſi conveniunt, caſtellum ad conſtruendum, qvi vocatur Zuiſila. Cujus deprecationem, propter divinum amorem & reverentiam ſanctorum prædictorum libenter annuimus, & ipſum locum perpetuo poſſidendum eidem conceſſimus Eccleſiæ, ab eo loco videlicet, ubi prænominati fluvioli confluunt, usqve in Ibiſa, ubi ipſum flumen huic comfluvio Erlaffarum proximum eſt, & ſurſum verſus per litus Ibiſæ, usque in rivum, qui dicitur Zucha, & per hunc usque in montem, qui dicitur Sclavanice Rüznic. Ab orientali autem parte limitus majoris Erlaffe usque in montana, propter munitionem locorum huic donationi terminum ſtatuimus. Et qvidqvid noſtri juris eſt ad donandum infra hos terminos ad S. Petrum ſanctumqve Emmeramum perpetuo jure contradimus. Et ſi minus, qvam VI. regales manſi arabilis terræ noſtri juris infra terminos præſcriptos inveniatur, ubi proxime juxta prædictum caſtelli locum habeamus ex utraque ripa Erlaffe ſuppleatur. Has itaqve res & qvidqvid in poſterum ſilvarum extirpatione omniqve alia cultura ampliſicetur, absqve ullius perſonæ obſtaculo; cultis & incultis, quæſitis & inqviſitis, ædificiis, pratis, paſcuis, ſylvis, aquis, aqvarumqve decurſibus, rivis cum rivaticis, molendinis, piſcationibus, viis & inviis omnibus ad jam dictum terminum juſte legitimeqve appertinentiis ad ipſius Eccleſiæ utilitatem, firmiter tradidimus. Ita videlicet, ut ſupra memoratæ ſedis rectores ob Eccleſiæ commoditatem liberam habeant poteſtatem faciendi, qvidqvid elegerint. Et ut noſtræ largitionis auctoritas firma perſeveret, annuli noſtri impreſſione ſigillari juſſimus.

Hildeboldus Epiſcopus & Cancellarius, vice Willigiſi Archicapellani recognovi.

Data II. Idus Octobr. anno Dominicæ incarnationis D.CCCC. LXXIX. Indiction. VI. anno vero regni ſecundi Ottonis XV. Imperii autem IX. Actum Radasponæ, in Dei nomine feliciter, Amen.

(L. S.)

Signum Domini Ottonis Magni & Invictiſſimi Imperatoris.

XXII.

Ejusdem Diploma, vermöge deſſen er die Schenckung einiger Güter an die Abtey St. Emmeran in Regenſpurg, beſtetiget, de Anno 983.

IN Nomine Sanctæ & individuæ Trinitatis. Otto, divina diſpenſante clementia Imperator. Notum fieri cupimus omnibus fidelibus noſtris, præſentibus ſcilicet ac futuris, qvaliter qvidam mercator noſter, Wilhalm dictus, a prædeceſſoribus noſtris libertate donatus & uxor ejus, Heilrud vocitata, tradiderunt ad S. Emmeramum in Ratisbonenſi civitate & Monachis inibi Deo ſervientibus, qvidqvid prædii & mancipiorum tunc tempore habuerunt, exceptis qvatuor mancipiis, pro animarum ſuarum remedio, ac mercedis, æternæ deſiderio, ea vero pactione, ut ſuæ finctenus vitæ poteſtative uſui potirentur vivendi. Poſt amborum de hac luce diſceſſum integre pertinerent ad S. Emmeramum fratribus ſerviendum, quod ita factum eſt publice teſtium affirmatione & jure jurando qvi eidem traditioni præſentes interſuerunt. Similiter & primi judices comitatuum banno conſtricti & juramento idem teſtificati ſunt. Hæc ſunt loca, id eſt Elpure & Perc cum mancipiis in pago Tuonahgevvi, in Comitatu Luidpolti. Nos vero hæc audientes propter amorem Dei & S. Emmerami & per venerabilis Wolfkangi, Reginenſis Epiſcopi, petitionem, nec non Kumuoldi, ejusdem Cœnobii Abbatis fidelis noſtri interventium ſatisfacientes hanc traditionem Imperali auctoritate noſtra renovarimus, & eadem loco cum appendiciis ſuis, hoc eſt curtilia cum ædificiis, villis & caſis, vineis & vinitoribus, agris, paſcuis, ſilvis, aqvis, aquarumque decurſibus, piſcationibus, molendinis, mobilibus & immobilibus, qvæſitis & inqvirendis, mancipiis utriuſqve ſexus exceptis ſupra dictis IV. omnique legitima cautione ad altare ſcil. Emmerami martyris & fratrum uſib. ſervienda, cum omni integritate conceſſimus nemine contradicente fiſcalis potentiæ ſive alicujus conſangvinitatis eorum contradictione. Et ut hæc conceſſionis noſtræ auctoritas firma ac ſtabilis permaneat in futuris temporibus, hoc præſens præceptum juſſimus inde conſcribi, & annuli noſtri impreſſione ſigillari & ſubtus manu propria corroboravimus.

Signum Dni. Ottonis.
(L. S.)
Magni & invictiſſimi Imperatoris Auguſti.

Hildeboldus Epiſcopus & Cancellarius vice Wiligiſii, Archicapellani notavi. Dat Non. Jun. anno incarnationis Dni. D.CCCC. LXXXIII. Regni ſecundi Ottonis XXV. Imperii autem XV. Indict. XI. Actum feliciter Veronæ, Amen.

XXIII.

Kayſers Henrici II. Confirmation aller von ſeinen Vorfahren und andern frommen Hertzen der Abtey St. Emmeran in Regenſpurg gethanen Schenckungen, de Anno 1029.

IN Nomine Sanctæ & individuæ Trinitatis. Henricus divina favente clementia Romanorum Imperator Auguſtus. Imperialem noſtri nominis excellentiam hoc ſcimus exigere, imo ad ſtatum regni, & ad ſalutem animæ noſtræ multum proficere, qvosqve divini ſervitii amatores, ut ſine querela in Dei perſiſtant laude libertatis noſtræ ſuſtentaculo confortare, maxime autem eos, qvorum laboris devotio, divino præ cæteris invigilat obſeqvio. Proinde noverit omnium Chriſti, noſtrique fidelium univerſitas, qualiter nos divinæ remunerationis ſpe incitati, interventu etiam dilectæ conjugis noſtræ, Kunegundæ Imperatricis Auguſtæ, & venerandi Richolfi, Abbatis commoniti, cuidam Eccleſiæ Dei infra civitatem Ratisbon. in honorem pretioſi Dei martyris Emmerami conſtructæ, ubi venerabile corpus ejus miraculis declarantibus requieſcere comprobatur, omnia, quæ ab anteceſſoribus noſtris, Regibus, vel Imperatoribus, omnibusque Chriſti fidelibus, vel infra ipſam Ratisbonenſem civitatem, vel in ſuburbio ejus, vel ubicunqve locorum hactenus tradita ſunt, & collata, per hanc imperialem paginam in perpetuum confirmamus, & absque omnium hominum contradictione in proprium largimur, ea videlicet ratione, ut ne Epiſcopus ejusdem loci, nullaqve judiciaria, vel Eccleſiaſtica poteſtas, aliquam habeat poteſtatem prænominata bona præfatæ Eccleſiæ auferre, vel uſibus fratrum ibidem ſub Monachica inſtitutione Deo ſervientium abalienare, ſed prædictus Richolfus, ejusdem loci Abbas, ſuique ſucceſſores liberam exinde habeant poteſtatem, quicquid eis placuerit faciendi, ad utilitatem tantummodo fratrum ibidem ſub regula S. Benedicti Deo ſanctoque Emmeramo famulantium. Et ut hæc noſtræ confirmationis & largitionis auctoritas ſtabilis & in convulſa omni permaneat ævo, hoc præceptum inde conſcriptum propria manu corroborantes ſigilli noſtri impreſſione juſſimus inſigniri.

Signum Domini Henrici, invictiſſimi Rom. Imperatoris Auguſti. Gunterius Cancellarius, ad vicem Erckinbaldi Archi-Capellani recognovi. Datum Non. Julii, Ind. III. Anno dominicæ incarnationis M. XXI. anno vero Domini Henrici ſecundi regnantis XX. Imperantis VIII. Actum Coloniæ feliciter, Amen.

XXIV.

Ejusdem Diploma Donationis des Guts Ruitte an die Abtey St. Emmeran in Regenſpurg, de Anno 1021.

IN Nomine Sanctæ & individuæ Trinitatis. Henricus, divina favente clementia Romanorum Imperator Auguſtus. Imperialem noſtri nominis excellentiam hoc ſcimus exigere, immo ad ſtatum regni, & ad ſalutem animæ noſtræ multum proficere, quosque divini ſervitii amatores, ut ſine querela in Dei perſiſtant laude, libertatis noſtræ ſuſtentaculo confortare, maxime autem eos, quorum laboris devotio divino præ cæteris invigilat obſequio. Proinde noverit omnium Chriſti, noſtrique fidelium univerſitas, qualiter nos, divinæ remunerationis ſpe incitati, interventu etiam dilectæ conjugis noſtræ Kunegundæ, Imperatricis Auguſtæ, & venerandi Richolphi, Abbatis, commoniti, cuidam Eccleſiæ Dei infra civitatem Ratisbonenſem, in honorem pretioſi Dei martyris Emmerami conſtructæ, ubi venerabile corpus ejus miraculis declarantibus reqvieſcere comprobatur, quandam noſtri juris curtem Ruitte dictam, in pago Chimengovve in Comitatu Babonis Comitis ſitam, qvam qvidam nobilis homo, Warmundus, Comes, eidem cœnobio antea contulit, cum omnibus appendiciis, villis ſcil. areis, agris, pratis, paſcuis, aquis, aquarumve decurſibus, vado, molendinis, piſcationibus, exitibus & reditibus, viis & inviis, qvæſitis & inquirendis, filvis & venationibus, famulis etiam utriusque ſexus, cæterisque quæ quolibet modo dici, aut ſcribi poſſunt, utilitatibus, ad eandem curtem jure & regaliter pertinentibus per hanc imperialem paginam in perpetuum largimur, ejusdem Warmundi Comitis traditionem perpetuo jure prædictæ Eccleſiæ confirmamus. Ea videlicet ratione, ut nec Epiſcopus ejusdem loci, nullaque Eccleſiaſtica vel judicaria poteſtas aliqvam habeat poteſtatem, prænominatam curtem præfatæ Eccleſiæ auferre, vel

usibus fratrum ibidem sub Monachica institutione Deo servientium abalienare, sed prædictus Richolfus ejusdem loci Abbas, suique successores, liberam exinde habeant potestatem, quicquid ei placuerit, faciendi ad utilitatem tantummodo fratrum ibidem sub regula S. Benedicti Deo, sanctoque Hemmeramo famulantium, omnium hominum contradictione remota. Et ut hæc nostræ largitionis & confirmationis autoritas stabilis & inconvulsa omni permaneat ævo, hoc præceptum inde conscriptum propria manu corroborantes sigilli nostri impressione jussimus insigniri. Data V. Non. Julii, Indiction. III. anno Dominicæ incarnationis M. XXI. Anno vero Dn. Henrici secundi regnantis XX. Imperantis VIII. Actum Coloniæ feliciter, Amen.

XXV.

Pabsts Lucii II. Bulla, vermöge welcher er die Abtey St. Emmeran in Regenspurg in seinen und des Röm. Stuhls besondern Schutz genommen, auch derselben verschiedene Freyheiten ertheilet, de Anno 1043.

LUcius Episcopus, servus servorum Dei, dilectis filiis, Berchtoldo, Abbati & Conventui Monasterii S. Emmerami, salutem & Apostolicam benedictionem, Autoritate sedis Apostolicæ, cui disponente Domino præsidemus, compellimur, ut loca venerabilia, præsertim, quæ B. Petri juris existunt, atque personas inibi Deo famulantes diligamus, & earum quieti & utilitati salubriter, auxiliante Deo, providere curemus. Hujus itaque rationis intuitu vestris rationabilibus petitionibus annuentes, Monasterium in Ratisbona, ordinis S. Benedicti, in honorem Beatissimi Petri, Apostolorum Principis, & pretiosi martyris Emmerami constructum, quod utique Christianissimus Rex, Carolus Magnus, Sanctissimo Leoni Papæ futurisque Romanorum Pontificibus obtulit; ipsorum tuitione perpetuo confovendum, ad exemplar recolendæ memoriæ Leonis Papæ prælibati, in Apostolorum principis jus protectionemque suscipimus, & apostolicæ sedis patrocinio communimus. Statuentes, ut quascunque Possessiones, sive Ecclesias cum decimarum oblationibus, ac alia bona, quæ idem Monasterium in præsentiarum juste & canonice possidet, aut in futurum, concessione Pontificum, largitione Regum, oblatione fidelium, sive aliis justis modis, præstante Domino poterit adipisci, firma vobis vestrisque successoribus, & illibata permaneant. Obeunte vero te nunc ejusdem loci Abbate, vel tuorum quolibet successorum, nullus inibi qualibet surreptionis astutia, seu violentia præponatur, nisi quem fratres communi consensu, vel fratrum Pars consilii sanioris, secundum Dei timorem & B. Benedicti regulam præviderint eligendum. Porro circum manentium Abbatum subire judicium non cogamini, nisi forte illorum, qui ad jus & proprietatem sedis Apostolicæ pertinent, cum Ecclesiasticæ necessitatis causa exegerit. Permittimus insuper ejusdem Monasterii Abbatem cum sandaliis & dalmatica Missarum officia celebrare, consecrandum etiam ab eo Episcopo, quem cuncta fratrum cohors convocaverit. Illum etiam antistitem, qui civitati Ratisbonensi nunc præesse dignoscitur, illumque pariter, qui postea ipsum Episcopium susceperit regendum, nullam contrarietatem, nullam donationem in prædictum Monasterium extendere hac autoritate sedis Apostolicæ prohibemus, ita quod nulla conciliabula ibidem aliquis incipiat prætendere, nec quaslibet partes Eleemosynarum, quæ ad usum Monasterii a fidelibus collatæ fuerint, in suam sortem exigere, neque decimas, neque terras, neque Ecclesias, neque thesauros, neque libros, neque aliquid ab Imperatoribus & Regibus concessum, vel ab aliis Christi fidelibus postea oblatum, attentet auferre. Cella vero vestra tali gaudeat dignitate redimita, ut si quis infra ejus sepia alteri manus injecerit violentas, hujus privilegii decretum cum fuerit ei intimatum, ex ipso facto excommunicationis noverit se vinculo innodatum cujus absolutionis dispensatio, cum provide satisfecerit, abbati sit indulta. Insuper mansuro in perpetuum Decretum sancimus, ut nulli omnino hominum liceat in vestro Monasterio alias proprietatis conditiones, vel hæreditario jure advocationem, aut investituram, seu quamlibet potestatem, quæ libertati & quieti fratrum noceat, vendicare. Advocatus sane, qui utilior esse videtur, ab Abbate & fratribus instituatur, qui si postmodum Monasterio & fratribus inutilis fuerit, remoto eo alter præficiatur. Ad indicium vero a Romana Ecclesia perceptæ libertatis, nobis VII. aureos singulis annis persolvetis. Igitur ut hæc a nobis ordinata cunctis maneant inconvulsa & inviolata temporibus, per hujus nostri Decreti paginam constituimus, modis omnibus universis cujuslibet Ecclesiæ præsulibus, clericis Laicisque omnibus, cujuscunque honoris, dignitate ac potestate præditis inter dicentes, colliantes etiam sub anathematis vinculo, ut cum Juda in æternum crucietur, quicunque hujus seriem nostræ institutionis ausus fuerit evertere. Hujus, nisi resipiscat, auferat Deus partem de terra viventium, & nomen ejus deleatur de libro vitæ. Cunctis autem eidem loco sua jura servantibus, sit pax Domini nostri JEsu Christi, quatenus & hic bonæ actionis fructum beatum percipiant, & apud districtum judicem præmia æternæ pacis & gaudia inveniant, Amen.

Ego Lucius, Catholicus Episcopus, subscripsi.

Ego Conradus, Sabinensis Episcopus, subscripsi.

Datum Laterani, per manum Baronis Capellani & scriptoris XIIII. Cal. April. Ind. VII. Incarnationis Dominicæ anno M XLIII. Pontificatus vero Domini Lucii secundi Papæ, anno I.

XXVI.

XXVI.

Pabsts Leonis IX. Ausspruch, daß sich der wahre Cörper des Heil. Dionysii Areopagitæ, würcklich in der Abtey zu St. Emmeran in Regenspurg befinde, und daß sich die Mönche zu S. Denys in Franckreich denen er durch Käyser Arnolphum entwendet worden, nicht weiter unterstehen solten jemanden zu bereden, daß der Cörper obgedachtes Heiligen noch in ihrem Closter zu sehen wäre, de Anno 1052.

IN Salvatoris nostri JEsu Christi nomine, Amen. Leo Episcopus, Servus Servorum Dei Charissimo filio inclyto Regi Francorum, ac venerabilibus fratribus, Archiepiscopis & dilectis in Christo filiis, Abbatibus, Prioribus, Præpositis & Decanis, universisque tam subditis, quam prælatis ejusdem Regni Salutem & Apostolicam Benedictionem. Deus omnipotens, qui non immerito per Prophetam in sanctis suis esse mirabilis prædicatur, mira quædam inscrutabilis Consilii sui profunditate disponit; quæ dum considerare non sufficit mens humana, ipsa suimet infirmitate deficiens in quendam sui excessum rapi cogitur, & stuporem. Quod ipsi nos nuper experti & vobis in Christo Charissimis & universitati fidelium promulgare compellimur, ut & Dei opera pariter admiremur. Nam cum per instantiam Serenissimi Imperatoris Henrici ad partes Germaniæ visitandas, ac præcipue ad urbem, quæ dicitur Ratisbona, vel Regenspurg evocati essemus, ad venerabile Corpus B. Wolffgangi, ejusdem urbis Episcopi transferendum, hoc ea qua decuit Reverentia & devotione peracto, tui, Francorum Rex in Christo fili Charissime, nos legati tua tuorumque omnium vice sollicite rogaverunt, quatenus litem, quæ inter vos & urbem prædictam supra sacro sanctis ossibus Beatissimi Dionysii Areopagitæ fuerat diutissime ventilata veritate discussa dirimere curaremus: Vobis quidem eadem apud vos esse dicentibus; civibus autem, aut incolis urbis præfatæ adstruentibus, ea per invictissimum Arnulphum, quondam Imperatorem, ad Ecclesiam Beati Martyris Emmerami esse translata ibidemque deinceps contineri: quæ quidem inibi sita est, atque ab omni subjectione ac Jurisdictione libera & exempta ad Jus & proprietatem B. Petri, Apostolicæque sedis immeditate pertinere dignoscitur, oblatione videlicet Excellentissimi Romanorum Imperatoris, Caroli Magni, ac posterorum ipsius, qui eidem hactenus successerunt, seu in Imperio, seu in Regno, id ipsum nihilominus venerabilis Abbas Reginhardus ac Fratres ejusdem Ecclesiæ, cum universitate Ratisponensi instantissime petiverunt fieri; Nos ergo utriusque pattis precibus inclinati, nec volentes ulterius corda fidelium dubii hujus ambiguo caligare, in fratrum nostrorum ac plurium Episcoporum ac Prælatorum præsentia, & conspecta Scriptura Arnulphi Augusti, ordinemque rei diligentissime perlegentes, nec eo contenti, capsas, thecas, & scrinia, in quibus sacræ Reliquiæ conditæ dicebantur, ac titulos & Epigrammata eorundem oculo tenus solerti examinatione discutiendo: nihilque omittendo, quod ad indagationem certitudinis pertinet, tam imperialibus, quam Papalibus Antecessorum nostrorum litteris sufficienter instructi, picturis quoque parietum multiplicibus, & sculpturis vetustissimis exprimentibus indicia Veritatis & notas in dubitata fide comperimus: dicti Doctoris & Martyris ossa venerabilia (excepta particula unica similiter & minima manus dextræ) apud memoratum B. Emmerami Cœnobium integraliter contineri: Etenim ne testimonia hominum, quæ jam diximus, non sufficerent: divina quoque non defuêre prodigia, & portenta, quæ dubium omne penitus abegerunt: quæ nos quoque conscribi jussimus diligenter, vobisque transmitti, per vestros nuntios & Legatos, nec non apud Ecclesiam prædictam conservari, ut & ad posteros gestæ rei notitia deducatur, & ulterius litigandi materia penitus conquiescat. Insuper etiam districte præcipimus, statuentes, ut translationis ipsius veneranda solennitas, tam a Fratribus ejusdem Ecclesiæ, quam ab universis urbis jam dictæ annis singulis cum omni jucunditate & gaudio celebretur, totaque tripudiet Regio Germanorum tanti Patris atque Patroni adventui non ingrata. Vos autem in Domino, Filii dilectissimi, Rex Francorum, tuique fideles, quamvis invidendi Teutoniæ gaudio videamini quidem habere justam materiam ita, ut merito putetis de Alemannorum vobis lætitia sit dolendum: considerantes tamen & Dei & omnipotentis & invicti Martyris sui voluntatem, quem ablatum plangitis consolationis tandem admittite placamentum pensantes attentius, quod nec vobis totus ablatus est, quippe qui charissimos prædicationis suæ & Passionis consortes Rusticum & Eleutherium in dilectionis adhuc & tutelæ pignus & rei certitudinem dereliquit. Nec dolere, si Germanos jam visitare dignatus est, vel defunctus, qui vobis adhuc vivus prædicavit, & apud vos bonum certamen certavit, cursum consummando, fidem servando, triumphum peregit virtuosissimæ Passionis, Apostolatus sui super vos signa tam in vita perficiens, quam in morte. Cui igitur Alemaniam ipsius ossa fovere non permittatis in solatium & tutelam: quem vobis Athenæ ut Christo lucri faceret, vivum recipere, audire & cœlo transmittere permiserunt. Accedit nihilominus consolationis & alia ratio, auctoritas scilicet & Excellentia sub tractoris. Pretiosum vos quidem thesaurum perdidisse fatemur. Sed ablatoris attendite dignitatem simulque Patris & Apostoli vestri gloriæ congaudete, qui cum vos meritorum atque Doctrinæ suæ gaza ditavit, reliquiarum suarum saltem ac ossium pretiositate locupletaret Teutonicas apothecas: tam devotum sui Corporis furem habuit, quam insignem, auro utique atque topazio meliorem, qui sui valore ad ossa sanctissima subtrahenda Cæsarem etiam verticem inclinavit. Nec Majestas Imperialis, nec Regia Celsitudo pii furis hic notam aut nomen erubuit in Arnulpho, dummodo B. Corporis exuviis, vel doli, vel furti, vel sacrilegii modo sacrari, atque detestere mereretur, & qui fures atque sacrilegos solitus erat condemnare, dum modo Macarii Dionysii pretioso Corpore frueretur, Fur ipse hic fieri & sacrilegus non contempsit. Cujus insuper fides & devotio dubium etiam omne per hoc penitus amputavit, quod non in ipsa Roma, non in quacunque Metropoli, non in urbe qualibet Regni vel arce sibi studebat eligere Sepulturam, sed ubi suum se Dionysium condidisse & scivit & lætabatur, suo se sperans Patrocinio defendendum, & resuscitandum in die novissimo cum beatis præsentibus. Igitur di-

lectionem veſtram monemus attentius & hortamur in Domino diſtrictæ quoque præcipientes, qvatenus B B. Ruſtico & Eleutherio pie contenti non fallentes vosmetipſos & alios Beatiſſimi Dionyſii oſſa in urbe Ratisbona apud Eccleſiam S. Emmerami Martyris & noſcatis & fateamini coruſcare. Datum & Actum Ratisbonæ per manus Friderici Diaconi, Bibliothecarii & Cancellarii S, R. E. Cathalicæ & Apoſtolicæ, Anno Domini 1052 Non Octobr. &c.

XXVII.

Pabſts Innocentii II. Breve an Biſchoff Henricum zu Regenſpurg/ daß er Abt Pavonem zu St. Emmeran daſelbſt in integrum reſtituiren/ und weiter nichts Widriges gegen ihn tentiren ſolle/ de Anno 1113.

Innocentius Epiſcopus, Servus Servorum Dei, Henrico, Ratisbonenſi Epiſcopo, venerabili fratri, ſalutem & Apoſtolicam benedictionem.

NOs Eccleſiæ profectum aliquem de te ſperantes, provectionis tuæ minus bona primordia toleravimus. Ceterum contra ſpem noſtram, Romanæ eccleſiæ detrimentum afferre diceris, & promiſſæ obedientiæ debitum aſpernari. Sancti ſiquidem Emmerami monaſterium, qvod ad Romanam eccleſiam pertinere cognoſcitur, dictioni noſtræ ſubtrahere niteris, & noſtræ autoritatis litteras, qvæ ad te per ejusdem monaſterii Abbatem miſſæ ſunt, adeo contempſiſti, ut eum, qvi ſecundas litteras attulit, gravibus contumeliis afficeris. Nec illud minoris æſtimes fuiſſe delicti, quod ad ſynodalem conventum litteris communibus evocatus, venire penitus contempſiſti. Tantum ergo apoſtolicæ ſedis contemptum omnino taciti præterire non poſſumus, Repetitas itaque ad te litteras deſtinantes, hanc tibi præcepti legem præfigimus, ut infra dies XX. poſtquam apices hos acceperis, transgreſſionem præteritam plenius corrigas, ut videlicet Pavonem, Abbatem prædicto monaſterio integre reſtituas, & ab ejus deinceps inſeſtatione deſiſtas. Alioquin ab omni Epiſcopali officio te noveris interdictum, donec præceptum hoc efficaciter impleas, & nobis de contempta noſtro juſtitiam exeqvaris.

XXVIII.

Kayſers Friderici I. Confirmation des Privilegii der Abtey St. Emmeran in Regenſpurg, daß ſie ein Kayſerliches freyes Stifft und dem Röm. Stuhl unmittelbar unterworffen ſeyn ſolte/ de Anno 1153

IN Nomine Sanctæ & individuæ Trinitatis. Fridericus, divina favente clementia Romanorum Imperator ſemper Auguſtus. Ex Imperatoriæ Majeſtatis nobis a Deo crediti officio Eccleſiarum omnium curam & piam ſollicitudinem habere tenemur, earum qvidem præcipue, qvæ a maximis & nobiliſſimis Romanorum Imperatoribus fundatæ, & ad exercitium divini cultus perductæ dignoſcuntur, qvatenus ex præſentis operationis inſtantia una cum anteceſſoribus noſtris æternæ retributionis præmia conſequamur. Omnibus igitur præſentium inſpectoribus ſignificamus, nos Privilegia Monaſterii S. Emmerami Ratisbon. libertatem, exemptionem ipſius Monaſterii continentia vidiſſe, & diligentius examinaſſe, non abolita, non cancellata, nec aliqva ſui partes vitiata, quorum unum beatiſſimi Lucii Papæ videlicet de verbo ad verbum huic literæ duximus inſerendum, cujus tenor talis eſt:

> Inſeratur hic Lucii Papæ Privilegium de dato Laterani, Anno 1043. quod ſupra Num. XXV. exſtat.

Nos igitur gratias, conceſſiones, libertates, totumque ſupraſcripti Privilegii tenorem approbantes noſtra Imperiali auctoritate confirmamus. Indulgemus inſuper ipſi Monaſterio, ut bona, quæ per emptiones, vel cambia, ſive per Eleemoſinarum largitiones a Baronibus, aut aliis Chriſti fidelibus fuerint ſibi collata, quocunque titulo ſint ad nos ſpectantes, firma de eis ſit poſſeſſio & illibata. Stabilimus etiam ei, ut morticinia, qvæ vel dicuntur de hominibus ſæpedicti Monaſterii, ubicunque defuncti fuerint, Monaſterio ſalva ſint & cuſtodita, nec in eis alicujus loci libertate injuriam patiatur. Idem erit obſervandum in perceptione medietatis totius ſubſtantiæ mobilium & immobilium, qvæ Monaſterio ſæpe recitato debetur, qvando moriens caret ſuæ conditionis prole. Ipſi etiam Abbati ejusque ſucceſſoribus hoc ſpeciale concedimus privilegium dignitatis, ut in ordinem & jus poſſit promovere miniſterialium quemcunque de familia tali honore judicaverit eſſe dignum. Decernimus præterea ſtabiliter, ut Abbas, vel ipſius Nuncius ad exeqvendum illud, quem providerit judicandi & corrigendi ad ſuum placitum exceſſus omnium hominum ſuo Monaſterio pertinentium habeat liberam facultatem, niſi forte ad perplexa determinanda noſtros judices vocare deliberaverit, tunc ipſi duæ, partes tertia Judici de pœna exceſſuum debetur. Per noſtræ etiam ſublimitatis Edictum manſuro in perpetuum decreto ſancimus, ut quicunque alterum per violentiam infra cellam jam dicti loci, aut officinas præſumpſerit ob culpam aliquam impetere, proſcriptus habeatur, Abbatis nimirum familia de omni ſervitute nobis & ſucceſſoribus noſtris exhibenda ſit immunis & abſoluta. Et ut hæc conceſſionis autoritas firmior habeatur, præſentem paginam noſtri ſigilli robore juſſimus communiri. Signum Domini Friderici Romanorum Imperatoris invictiſſimi. Ego Joannes Imperialis aulæ cancellarius, vice Conradi Moguntinenſ. ſedis Archiepiſcopi & Germaniæ Archi-Cancellarii recognovi. Acta ſunt hæc anno Dominicæ incarnationis M.C.LIII. Regnante Domino Friderico, Romanorum Imperatore, anno regni ejus III. Imperii vero ipſius primo. Datum Vberlinga IX. Cal. Octobr. feliciter, Amen.

XXIX.

XXIX.

Ejusdem Confirmation des Privilegii der Abtey St. Emmeran in Regenſpurg, daß ihre Lehen-Güter nur Männer-Lehen ſeyn ſollen/ de Anno 1157.

IN Nomine Sanctæ & individuæ Trinitatis, Fridericus, divina favente clementia Rom. Imperator ſemper Auguſtus. Decet omnes Chriſtianæ fidei amatores religionem diligere & loco venerabilia divino obſequio mancipata congrua devotione fovere. Eccleſia S. Hemmerami largiſſimis prædeceſſorum noſtrorum privilegiis honorata, hanc meruit in ſuis poſſeſſionibus habere prærogativam, ut beneficia de manu Abbatis ipſius Eccleſiæ largienda, ratione ſucceſſionis nunquam in feminarum tranſeat poteſtatem, Contigit autem quendam beneficiatorum & miniſteralium ejusdem Eccleſiæ Hartvvicum de Danne, noſtro tempore, ſine maſculinis hæredibus a vita diſcedere, & beneficium, quod tenuerat, in Abbatis arbitrio remanere, quod videlicet beneficium defuncti illius filia nomine Margaretha, ſui juris eſſe exiſtimans, contra memoratum Albertum Abbatem in noſtræ ſerenitatis præſentia quærimoniam poſuit, & jam dictum beneficium ſui juris eſſe aſſeveravit. Qvare & nos Henrico, Ratisbonenſi Epiſcopo, & jam dicto Abbati ante noſtram præſentiam evocatis, coram Principibus exacta inquiſitione diſcuſſimus, qvæ prædictarum partium allegatio rationi - - - Vbi tandem ex Principum ſententia Domino favente, comperimus, quod Eccleſia Pontificalis in Ratisbona, & Eccleſia S. Hemmerami, quæ pariter uno eodemque conditionis jure fungi noſcuntur, hæredibus feminei ſexus nunquam beneficium de jure concedere deberet. Quam videlicet ſententiam a Vicedomino Vlrico promulgatam, conſentientibus omnibus, qui præſentes erant Principibus, imperiali autoritate duximus roborandam. In generali, quæ coram in Purificatione Sanctæ Mariæ Vlmæ celebranda ſæpedictus Abbas ad illius ſententiæ confirmationem privilegium a noſtra Celſitudine impetravit. Notum ſit igitur tam futuris quam præſentibus Chriſti fidelibus, quod nos Eccleſiam Sancti Emmerami in noſtram protectionem ſuscepimus, & ſæpe dictam ſententiam ex conſenſu multorum Principum promulgatam præſentis ſcripti privilegio confirmavimus: ſtatuentes ut nullus Regum, aut Imperatorum, nec Archiepiſcopus, nec Epiſcopus, nec Abbas, nec Dux, nec Marchio, nec Comes, nec alia major minorve perſona ſententiam illam infringere, aut violare præſumat, ſed maneat in perpetuum ei, cui collata eſt, Eccleſiæ omnimodis valitura. Et ut hæc omnia in perpetuum firma atque inconvulſa permaneant, præſentem paginam ſigilli noſtri impreſſione juſſimus inſigniri. Teſtes, qui Ratisbonæ in prolatione ſententiæ præſentes fuerunt, ſunt hi: Heinricus Ratisbonenſis Epiſcopus, Heinricus præfectus. Otto, frater ejus Datum Vlmæ, Non. Februarii, Indictione V. anno Dominicæ incarnationis M. C. VII. Regnante Domino Friderico Romanorum Imperatore glorioſiſſimo, anno regni ejus qvinto, Imperiii vero ſecundo.

XXX.

Biſchoffs Conradi II. zu Regenſpurg Diploma, Krafft deſſen er die Abtey St. Emmeran daſelbſt vor frey und von ſeines Hoch-Stiffts Bothmäßigkeit exempt erkläret, de Anno 1193.

IN Nomine ſanctæ & individuæ Trinitatis. Conradus, Dei gratia favente Ratisbonenſis Epiſcopus, omnibus, tam præſentibus qvam futuris in perpetuum. Noverit tam eorum qvi præſentes, quam eorum, qui futuri ſunt induſtria, qvod veniens ad nos Venerabilis Abbas S. Emmerami, Beringerus, præſentavit tria paria literarum legenda, gravamina plurima continentia, quæ anteceſſeres noſtri prædictæ Eccleſiæ S. Emmerami videlicet intulerunt. Quorum quidam a fratribus extorquebant qvandam ſummam pecuniæ minus juſtæ; alii vero apud ipſos contra juſtitiam ſe per tempus aliquod receperunt. Inſuper etiam aliqui violenter damna plurima intulerunt. Cum autem dignum eſſe dignoſcatur, & juris ordo exigere videatur, ut qvi per prædeceſſores noſtros læſi fore cognoſcuntur, curentur noſtræ benevolentiæ medicina. Nos ad mandatum ſanctiſſimi Cœleſtini Papæ, & ad inſtantiam glorioſiſſimi Imperatoris Henrici, & Capituli noſtri, & præcipue ob amorem Dei, & SS. Patronorum Eccleſiæ prænominatæ, videlicet S. Petri, Principis Apoſtolorum, ac pretioſiſſimi martyris Emmerami, proteſtamur publice, non eſſe juris noſtri, a dicta Eccleſia pecuniam magnam, vel modicam extorquere, nec ab ipſa ſervitium duarum, vel unius recipere ſeptimanæ. Et, ut verius loqvamur, nec unicum diem in ſervitio tenemur recipere apud ipſam. Et cum Dominus Papa ſupradictus nobis ſæpius literis ſuis inſinuaverit, ſæpe dictam Eccleſiam immediate ſigno exemptionis qvinque aureorum ad ſedem Apoſtolicam pertinere, ipſam omni genere ſervitiorum liberam in perpetuum ſtatuimus permanere. Et ut hæc firma & inconvulſa permaneant, & a nullo ſucceſſorum noſtrorum, vel aliqua perſona poſſint infringi, hanc chartam inde conſcriptam ſigilli noſtri & chori noſtri munimine juſſimus roborari. Acta ſunt hæc anno ab incarnatione Domini M. CXCIII. Indict. XI. V. Cal. Junii feliciter Amen. Hujus rei teſtes ſunt Eglolfus, major Præpoſitus, Vlricus, Decanus, Beletus, Scholaſticus, Rupertus, Cuſtos & Obellarius, &c.

XXXI.

XXXI.

Abts Eberhards zu St. Emmeran in Regenſpurg Diploma, vermöge deſſen er einen Hof zu Regenſpurg denen Juden daſelbſt verkaufft, de Anno 1210.

IN nomine ſanctæ & Individuæ Trinitatis, Amen. Ego Eberhardus, Dei gratia Abbas S. Emmerami in Ratisbona. Scriptorum ſeries acta corrobarat, & oblivione perdita memoriæ reſtaurat ac perpetuitati commendat. Ea propter contractum permutationis, ſi dici competat emptionis, quæ ſuper area quadam Eccleſiæ noſtræ cum Judæis Abraham ſcil. ſuis conſortibus fecimus & ipſi nobiscum ſcripto præſenti memoriæ commendandum, appenſione ſigillorum, ne cujusquam in poſterum eis poſſit nocere contradictio, duximus confirmandum. Notum igitur ſit omnibus in petpetuum, quod nos, communicato cum Capitulo noſtro conſilio, Domino noſtro Epiſcopo Conrado conſentiente, confirmante, ſicut per ſigillum ejus, quod oppoſitum eſt, patet, Domini Vdalrici ſcribæ, qui aream prædictam a nobis in fendo habebat, omnium eorum, qui in hoc facti requirendi erant, exquiſito adhibito ſolemniter & publice conſenſu, aream quondam Eccleſiæ noſtræ de manibus, pace prædicti Domini Vlrici, pro XV. libris abſolutam, Abraham Judæo; omnibus Judæis Ratisbon. undecunque vel quandocunque advenientibus, & eorum ſucceſſoribus pro domo quadam XL. libris ſub traditione ſubnotata meliora & utiliora Eccleſiæ noſtræ proſpicientes permutavimus, ſive vendidimus, & in jus proprietatis obtulimus, ad omnem commoditatem & uſum, quem in ea, vel ex ea, ſicut de proprio ſuo habere decreverint, vel diſpoſuerint habendum & ſepulturam ſuam, & omnium Judæorum, undecunque ibidem ſepeliri cupientium, libere & absque prohibitione omnium Epiſcoporum, vel Abbatum, ſive quorumcunque Prælatorum in ea celebrandam, & ut de ipſa, quicquid unquam ordinare voluerint, ſicut de proprio liberam habeant ordinandi facultatem. Sane cum XL. illis libris prædium Eccleſiæ volumus pro neceſſitate noſtra obligatum: domum vero in permutatione, vel contractu venditionis & emptionis ita ab illis propriam recepimus; quod quicquid in ea ſive permutandum, ſive per ruinas, vel quamcunque vaſtationem nullo nobis labore, vel expenſis ad ejus reædificationem vel reparationem imminentibus contingat, ipſi tamen annuatim in feſto S. Georgii unam libram nobis inde perſolvant. Quod ſi in Sabbatum Judæorum occurrerit, præcedenti vel ſequenti proxima die perſolvant, cum tamen de area prædicta vix tres ſolidos habere potuiſſemus. Nec nos vel aliquis noſtrorum ſucceſſorum domum, vel aream domus illius alicui, niſi ipſis judæis poſſumus, vel debemus locare. Eſi unus ſolus Judæus in civitate ſuperſtes fuerit, prædictum cenſum dabit ad eundem terminum, ſive domum, vel aream domus voluerit vel noluerit habere. Eſt autem domus hoſpitale Judæorum in **Pawranswinckhl** ex parte occidentis vicina Chriſtianis, ex parte vero Orientis, meridiei, & ſeptentrionis circumſita Judæis. Quæ omnia ſicut de conſenſu & conceſſione Domini noſtri Epiſcopi facta ſunt, ita per ſubnotationem teſtium, & per appoſitum ejus ſigillum & noſtrum ſunt corroborata. Hujus autem rei teſtes ſunt Chriſtiani & Judæi per quos ſi neceſſe fuerit factum probari poteſt, mixtim, vel ſeparatim, vel tantum per Chriſtianos, ſicut ei placuerit, cui tunc pro neceſſitate probatio incumbit ---- teſtes qui ſupervixerint, ſtatuimus, quod ipſum Inſtrumentum cum ſigillis ad omnimodam ſufficiat probationem. Teſtes hi ſunt Chriſtiani Henricus, ad Capellam, & frater ſuus Rudigerus, Rupertus Kargl, Carolus Kargl, Conradus Grauſs, Albertus de Zizinge, Wilhelmus ſuper Danubio, Gozvvinus ad portam, Wilhelmus & Baldvvinus fratres, ante urbem, Gotzvvinus Bidervverer, Heinricus Saccus, Bernoldus Stainavver, Conradus **Chambar**, Fridericus Stoltz, Uto in foro, Ludvvicus **Aichſtetter**, Hartvvicus ſuper Danubio, Vlricus Holtzner, Rugerus Thelonarius, Carolus Thelonarius & frater ejus Gottſchalcus. Judæi, Abraham, Zacharias, Abraham, Aaron, Abraham, Noë, Moyſes, Joſeph, Moyſes, Iſaac, Naaman, Iſaac, Samuel, Oſuvve, Natan, Jacob, Natau, Morteus, Judas, Saban, Joſeph & alii plures, tam Judæorum, quam Chriſtianorum. Acta ſunt hæc ab incarnatione Domini M. CC. X. Ind. XIII. Imperante Ottone anno I.

XXXII.

Des Röm. Königs Conradi, Käyſers Friderici II. Diploma Amneſtiæ vor die Abtey St. Emmeran in Regenſpurg, und alle Conventualen derſelben, ſo an der vorgehabten Ermordung ſeiner Perſon keinen Antheil gehabt, und was ſolchem mehr anhängig, de Anno 1215.

COnradus, Divi Auguſti Imperatoris Friderici filius, Dei gratia in Romanorum Regem electus; ſemper Auguſtus & hæres Regni Jheruſalem. Regale faſtigium toties lædi-

læditur, quoties in defectu Clementiæ reperitur: & quanto benignius compaſſionibus pietatis immergitur, tanto glorioſius exaltatur. Clementer igitur lacrymis & devotis ſupplicationibus quorundam Monachorum Monaſterii S. Emmerami in Ratisbona, in cujus, more progenitorum noſtrorum hoſpitali, hoſpitio nefandum conſilium & deteſtabile homicidium perſonæ noſtræ per Albertum, qui ſe dicit Ratisbonenſ. Epiſcopum & Conradum de Hohenvels, furtivum & nocturnum aggreſſorem, ad excogitatam necem noſtri corporis extitit procuratum, miſericorditer inclinati, miſericordiam potius quam judicium de perſonis & rebus ejusdem Eccleſiæ pro Dei reverentia, qui non minus miſericorditer, quam miraculoſe in eodem loco tueri voluit & ſalvare perſonam noſtram ab inſidiis & inſultibus eorundem inimicorum noſtrorum ſequi volentes, ipſum monaſterium cum perſonis religioſis Domino ibidem famulantibus, & ab omnibus bonis ejus, exceptis Vlrico Abbate, & illis perſonis, quæ ſupplicii & interitus noſtri connumerati participes & conſpiratores extiterant, ſub noſtra & Imperii protectione ac defenſione recepimus ſpeciali. Statuentes ex nunc & firmiter inhibentes perpetua inhibitione, quatenus nullus ſit, qui propter prædictam noxam in detrimentum Perſonæ noſtræ commiſſam præfatum monaſterium cum perſonis & omnibus bonis ſuis ſtabilibus & mobilibus, ſicut prædictum eſt, offendere aliquatenus vel moleſtare præſumat. Quod qui præſumpſerit, indignationem Imperialem & noſtram ſe noverit incurſurum, præter pœnam, quam transgreſſori ejusdem mandati noſtri infligere voluerit excellentia noſtra, ſeu aliquis alius hæredum & ſucceſſorum noſtrorum: Ita tamen, quod domus illa, in qua ex præfato machinamento propoſuerant irrevocabili propoſito præfati Albertus, dictus Epiſcopus, Conradus de Hohenvels & Vlricus, Abbas ejusdem loci, perſonam noſtram mortis ſupplicio tradidiſſe, dirui debeat funditus, ne parietes ipſius domus fœdati & perfuſi cruore dormientium tunc temporis coram nobis pro cuſtodia perſonæ noſtræ, qui pro ſalutis noſtræ defenſione ſanguinem ſuum fundentes mortem ſpontaneam ſubierunt amplius in eodem loco valeant reperiri. Tenentur inſuper Monachi ejusdem Monaſterii ex pacto firmæ promiſſionis habitæ coram nobis, præſentibus Ottone Comite, Palatino Rheni, Duce Bavariæ Dilecto Principe & ſocero noſtro, & Ludovico, filio ſuo dilecto Leviro noſtro, Ottone, Marchione de Hohenburckh, dilecto conſangvineo noſtro, Henrico Marchione de Burgrav, Ludovico, ſeniore Comite de Oeting, Gottfrido de Hohinlohe, & aliis conſiliariis noſtris nec non Civibus Ratisbonenſibus, quod in eodem loco, ubi hactenus extiterat domus prædicationis noſtræ conſtruere debent, & erigere a novo fundamine & propriis ſumptibus Eccleſiæ B. Emmerami, Capellam unam ad honorem B. Virginis Mariæ & B. Nicolai ſpecialium tutorum & defenſorum noſtrorum in articulo ejusdem neceſſitatis noſtræ quam a modo & in perpetuum regiam Capellam volumus appellari dotandam per eos competentibus dotibus, ex quarum proventibus habere valeat ſufficientia & annua ſtipendia Monachus ſacerdos ſtatus ad hoc per Abbatem & conventum ejusdem, qui eandem Capellam gubernabit divinis & continuis officiis in perpetuam memoriam nominis noſtri & hæredum noſtrorum, qui pro tempore fuerint ad regimen Imperii conſtituti. Cenſemus etiam omnes infeudationes & donationes rerum ipſuis Monaſterii per ſcripta noſtræ perſonæ alicui Ottoni prædicto indultas, irritas & inanes. Nec pati volumus, quod de omnibus proventibus & redditibus præfati Monaſterii, præſente gverra durante, alicui perſonæ, Speciali rectori, & proviſori, qui fuerit in eadem Eccleſia de mandato & voluntate noſtri culminis conſtitutus per Monachos & fideles perſonas ſubjectas ipſi Monaſterio intendatur, ad uſus & utilitatem Eccleſiæ convertendis. Etſi aliquis Monachus ipſius Eccleſiæ ſeu aliqua perſona tam Eccleſiaſtica quam mundana contra prædicta omnia publice in præſentia noſtra ſtatuta opponere ſe præſumſerit, participem præfati facinoris in perſonam noſtram excogitati ab omnibus fidelibus noſtris volumus eum haberi. Ad quorum omnium memoriam & ſtabilem firmitatem præſens ſcriptum fieri, & ſigillo noſtræ Celſitudinis juſſimus communiri. Datum apud Ratisbonam, Anno Incarnationis Dominicæ M. CC. LI. Menſe Januar. nona Indict.

XXXIII.

Käyſers Rudolphi I. Confirmation der von Käyſer Henrico II. im Jahr 1021. der Abbtey St. Emmeran in Regenſpurg ertheilten Beſtätigung aller derſelben gethanen Schenckungen, de Anno 1274.

RUdolphus, Dei gratia Romanorum Rex ſemper Auguſtus. Vniverſis ſacri Imperii fidelibus, gratiam ſuam & omne bonum. Regalis excellentia tunc ſui nominis titulos ampliat & extollit, cum loca divino cultui dedicata, & perſonas ibidem Domino famulan-

tes benigno favore proſequitur, ac eorum juſtis & rationabilibus petitionibus favorabiliter ſe inclinat. Ex parte itaque Venerabilis Abbatis & Conventus Monaſterii S. Emmerami Ratisbon. noſtro culmini, fuit humiliter ſupplicatum; ut privilegium eis ab Henrico Romanorum Imperatore quondam indultum, noſtris oblatum conſpectibus vellemus de benignitate Regia confirmare, cujus tenor talis eſt:

Inſeratur hic Privilegium Imperatoris Henrici, de Anno 1021. quod ſupra ſub Num. XXIII. videri poteſt.

Nos igitur prædictorum Abbatis & ejus Conventus piis ſupplicationibus inclinati præſcriptum privilegium & ejus tenorem, a quondam Henrico Imperatore Romanorum ipſis datum, de benignitate regia confirmamus, & ſcripti præſentis munimine innovamus. Volumus etiam, & præſenti ſtatuimus ſanctione, ut nullus ſuperadicti Monaſterii Advocatus aliquod ſervitium, ſeu procurationem aliquam contra juſtitiæ formam, & in Zelum ab antiquo ſtatutum requirere debeat, vel audeat ab Abbate, aut prædiis, vel hominibus pertinentibus ad eundem. Cenſum etiam VII. aureorum ſedi Apoſtolicæ in exemptionis evidens argumentum ab Abbate dicti Monaſterii annis ſingulis perſolvendum, auctoritate Regia confirmamus. Nulli ergo omnino hominum liceat hanc noſtræ confirmationis & donationis literam infringere, vel eidem auſu temerario contraire. Quod qui facere præſumpſerit, gravem noſtræ Majeſtatis indignationem ſe noverit incurriſſe. Signum Domini Rudolphi Romanorum Regis invictiſſimi. Datum Hagenovve, Anno Dominicæ Incarnationis M. CC. LXXIV. II. Id. Julii Ind. II. regni vero noſtri anno primo.

XXXIV.

Derer Pfaltz-Grafen beym Rhein und Hertzoge in Bäyern/ Ottonis, Ludovici und Stephani Conceſſion, daß die Abtey St. Emmeran in Regenſpurg ihren Wald zu Lintach aushauen/ und das Erdreich daſelbſt zum Ackerbau anwenden laſſen möge, de Anno 1295.

NOs Otto, Ludovicus, & Stephanus, Dei gratia Palatini Comites Rheni, Duces Bavariæ, per præſentia recognoſcimus, & notum facimus univerſis. Quod cum Monaſterium B. Emmerami, Ratisbonæ, præ cæteris Eccleſiis patriæ noſtræ in ſpiritualibus & temporalibus florere dilucide dignoſcatur, ut flos religionis in eodem loco noſtris temporibus non deficiat, per ſvavitatem ſui adoris roburque vigoris obſervet, intendimus Eccleſiam iſtam piis auxiliis, & ſolidis defenſionibus ſublevare. Quare cum venerabilis Vir, Dominus Carolus, Abbas illius loci pro Eccleſia ſua petiverit, ut ſylvam quandam circa Geltolfing, in loco, qui Lintach dicitur, ſuam & ipſi Eccleſiæ attinentem, ex antiquo extirpare deſideret, ſperans prædia utilitati ſuæ congrua facere, terram illam ad culturam frugiferam redigendo. Nos ob reverentiam Dei, & Sanctorum merita, quorum ibi multitudo numeroſa quieſcit, & ipſius Abbatis amorem admittimus extirpationem ſylvæ, quæ excrevit ibidem, ſic ut nec ipſa Eccleſia circa hujusmodi extirpationem, nec laborantes in eadem per nos, aut poſteros noſtros, ac Principatus ſucceſſores impedimentum aliquod ſuſtineant aut oporteant formidare. In cujus rei teſtimonium atque robur præſens Inſtrumentum ipſi Eccleſiæ dedimus noſtrorum ſigillorum robore commuuitum. Datum & Actum Ratisbonæ Anno Domini M. CC. XCV. In die beatorum Johannis & Pauli martyrum.

XXXV.

Tauſch-Brieff/ Krafft deſſen Biſchoff Conrad der IV. zu Regenſpurg der Abtey St. Emmern daſelbſt das Gut Böhmiſch Pruckh mitgewiſſen Bedingungen, gegen die Mühle zu Abrswürde vertauſchet, de Anno 1299.

NOs Conradus, Dei gratia Eccleſiæ Ratisbon. Epiſcopus, univerſis præſentes literas inſpecturis volumus eſſe notum. Quod cum venerabilis Dominus Carolus, Abbas Eccleſiæ S. Emmerami Ratisbonæ in loco, qui dicitur Behaimiſch Pruckh, cujus proprietas ad officium Cuſtodiæ noſtræ ſpectabat, Cellam ſui ordinis conſtituere cœpiſſet, habens in vicino poſſeſſiones plures & prædia Eccleſiæ ſuæ inutilia & inculta, quæ eidem cellæ conſtruendæ conſideravit poſſe fieri fructuoſa, & nihilominus ad conceptum hujusmodi complendum, jus patronatus parochialis Eccleſiæ Mospach adjacentis ab Illuſtriſſimo Principe, Domino Rudolpho, Comite Palatino Rheni, Duce Bavariæ ex liberali donatione obtinuiſſet, ſicut in literis ſuper hoc ſibi & Eccleſiæ ſuæ datis vidimus contineri:

ri: Nos ad inſtantem petitionem ipſius Domini Caroli, Abbatis volentes ſuum laudabile propoſitum adjuvare, de conſenſu venerabilium Dominorum & confratrum noſtrorum, D. Præpoſiti, Domini Decani ac totius Capituli Eccleſiæ noſtræ prædictum locum Behaimiſch Pruckh cum omnibus ſuis attinentiis, cultis & incultis, quæſitis & inquirendis, agris & pratis, paſcuis, molendinis, ſylvis & nemoribus eidem, & Eccleſiæ ſuæ donavimus, tradidimus & aſſignavimus, jure proprietatis perpetuo poſſidendum, & ipſe vice verſa, una cum conventu ſuo in recompenſam Eccleſiæ noſtræ tradidit, donavit, & aſſignavit molendinum, in Abbasvvinde ſitum prope caſtrum dictum Chürn, ſolvens annuatim 50. denar. qui de bonis Behaimiſchen Pruckh cuſtodiæ noſtræ pro cera ſolvi hactenus conſveverunt, ſicut in inſtrumento ſuper hoc confecto plenius continetur. Præterea de conſenſu prædictorum Domini Præpoſiti, Decani & Capituli Eccleſiæ noſtræ duximus indulgendum, & liberaliter admittendum, ut de decimis, dotibus & obventionibus univerſis prædictæ parochiæ Mospach attinentibus, exceptis decimis novalium, ordinare valeat, quod ſibi & Eccleſiæ ſuæ ac cellæ conſtruendæ viderit expedire. Hoc proviſo, quod ipſa parochia debitis obſequiis non fraudetur, & a ſolvendis juribus, ſeu exactionibus Papalibus, Epiſcopalibus, Archidiaconalibus, & aliis quibuscunque minimè excludatur, & animarum in ea cura negligatur. Et Abbas, ſeu ſucceſſores ipſius quilibet nobis noſtrisque ſucceſſoribus teneatur ad præſcriptam Eccleſiam Mospach, ſi quando, ut pro ſuſtentatione Sacerdotis ſecularis ejus fructus ſufficiant, reſpirabit, pro plebano, quotiescunque vacabit, aliquem ſacerdotem idoneum præſentare, qui etiam congrua & competenti præbenda, ſeu proviſione per Abbatem, ſeu ſucceſſores ejus eidem tunc deputanda, contentus eſſe debebit, de fructibus & proventibus Eceleſiæ prænotatæ. In cujus rei memoriale perpetuum, præſens privilegium ſigillis, noſtro videlicet & Eccleſiæ noſtræ Capituli, duximus confirmandum. Datum & actum Anno Dominī M. CC. XCIX. II. Idus Maji.

XXXVI.

Des Röm. Königs Ludovici Bavari Confirmation aller Privilegien und Freyheiten der Abtey zu St. Emmeran in Regenſpurg, de Anno 1315.

LUdvvicus, Dei gratia Romanorum Rex ſemper Auguſtus, Vniverſis ſacri Romani Imperii fidelibus præſentes literas inſpecturis, gratiam ſuam & omne bonum. Quanto nos Deus exaltavit ſublimius, tanto benignius inſpiravit nobis ſpiritum voluntatis illius, qui ad zelum fidei Chriſtianæ nos provocat, ad juſtitiæ rectitudinem dirigendam ſolicitat, & ad ſacroſanctas Eccleſias & Eccleſiaſticas perſonas, in quibus & per quas pro noſtræ ſalutis augmento ipſe Deus omnipotens placabiliter exoratur, favorabiliter promovendas ac exaudiendas ſupplicationes earum immutat & affidit mentem noſtram. Hinc eſt, quod cum Venerabilis Waldevvinus, Abbas S. Emmerami Ratisbonæ, Ordinis S. Benedicti, Princeps noſter dilectus, nobis ſupplicaverit precibus inſtantinis ut privilegia quædam noſtro conſpectui præſentata dignaremur verab. innovare, & effectualiter auctoritate regia confirmare. Quorum privilegiorum primi tenor eſt talis:

Inſeratur hic Friderici Imperatoris privilegium de Anno 1153. quod ſupra ſub Num. XXII. exſtat.

Secundi vero tenor eſt talis:

Inſeratur hic Conradi Ratisbon. Epiſc. privileg. de Anno 1193. quod ſupra Num. XXX. vid.

Nos vero volentes dicto Abbati in juſtis ſuis petitionibus non deeſſe, non ſolum præſcripta privilegia, verum etiam omnia & ſingula a quibuscunque prædeceſſoribus noſtris, divis Imperatoribus, ſeu Romanorum Regibus, cujuscunque tenoris extiterint, data & conceſſa juſte ac rationabiliter auctoritate regia confirmamus. Inſuper præmiſſis gratiis gratiam adjungentes, Abbati memoratæ Eccleſiæ concedimus ex innata nobis clementia & gratia ſpeciali, ut ſi quo tempore regnum Romanorum legitimo careat defenſore, Abbas qui pro tempore fuerit, etiamſi jura regalia nondum fuerit conſecutus, fraude tamen & dolo non obſtantibus, omnes Vaſallos ſæpe fatæ Eccleſiæ, cujuscunque præeminentiæ, vel conditionis extiterint, de feudis cuilibet debitis ac pertinentibus, rite ac rationabiliter infeudare poſſit & valeat, prætacto ſibi articulo non obſtante. Nulli ergo omnino hominum liceat hanc noſtræ confirmationis & conceſſionis paginam infringere, vel ei auſu temerario contraire. Si quis autem hoc attentare præſumpſerit, ſe indignationem regiam noverit incurſurum. In cujus rei teſtimonium has conſcribi, & noſtræ majeſtatis ſigillo juſſimus communiri. Datum Ratisbonæ XI. Cal. Jul, Anno Domini M. CCC. XV. Regni vero noſtri anno primo.

XXXVII.

Landgraf Johannis zu Leuchtenberg / als Hertzog Albrechts in Bayern Pfleger in Nieder-Bayern Conceſſion, daß ſich der Abt zu St. Emmeran in Regenſpurg und ſein Stifft in keinem Dorff-Gericht oder Hoff-March, ſondern nur vor den Bayeriſchen Land-Gerichten zu verantworten gehalten ſeyn ſollen, de Anno 1382.

WIr Johanns, Landgrave zum Leüchtenberg, Grave ze Halſe, des Hochgebohrnen Fürſten, unſers gnedigen Herrn, Hertzog Albrecht Pfleger in Nider-Bayern, bekhennen offentlich mit dem Brieff, daß wir vor unſers genedigen Herrn, Hertzog Albrecht wegen, des voller Gewalt und gantzen Macht wür haben, mit ſeines offen Briffen angeſehen haben groſſen verderblichen Gebrechen, Verderben, und Uberlaſt, den der Ehrwürdig Geiſtlich, Herr Abt Alto zu St. Haymeran, zu Regensburg, und ſein Gotshaus daſelben lange Zeit gehabt habent, von Dorf-Gerichts wegen, daß man auf ſein Guet in den Hofmarchen gechlagt hat; Nhun hat uns der ehegenandt gaiſtlich Herr, der Abbt zu St. Haymeran zu Regenſpurg beweiſt, von unſers Herrn Rathe, daß er in khainer Dorff-Gericht und Hofmarch ſein, noch ſeines Gotthaus Guet nicht verantworten ſoll, anders dann in unſers genedigen Herrn Hertzog Albrecht Landt-Gerichten, wann unſer ehegenandter genediger Herrtzog Albrecht, deß Ehrwürdigen gaiſtlichen Herren, und ſeines Gotshauß in ſeinem Lande Obriſter Herr und Vogt iſt, und vermainen auch von unſers ehegenanten genedigen Herrn wegen, daß ſich der ehegenant gaiſtlich Herr ꝛc. Abbt zu St. Haymeran zu Regenſpurg, und ſein Gotshauß fürbas in khainer Hofmarch nicht verantwortten ſoll, in khein Weiß, anders dann von unſers Herrn Landt Richtern, davon wellen und gebietten wir allen unſers genedigen Herrn Amtleutten, Pflegern, Vitztumben, Richtern, Scherigen, und allen andern unſers Herrn Ambtleuten, wie die genant ſint, die ietzunt ſint oder fürbas werdent, und beſonderlich allen Rittern und Knechten überall in unſers Herrn Willen thunt, oder laſſent, daß ſie den obgenanten Ehrwürdigen Herrn und ſein Gottshauß daſelben bey der obgenanten unſers Herrn Genad halten und ſchirmen, und niemand geſtatten, der ſie daran irren, leidigen oder beſchweren wolt, in kein weis, bey unſers obgenanten gnedigen Herrn und unſern Hulden und Genaden. Mit Uhrkund dis Brieffs verſiegelt mit unſers gnedigen Herrn Viztumb-Ambts anhangenden Inſigel. Datum Straubing, Anno Domini M. CCC. LXXXII.

XIV. Von St. Ulrich und Afra zu Augſpurg.

I.

Pabſts Johannis XV. Diploma Canoniſationis des H. Ulrichs / Biſchoffs zu Augſpurg, als Haupt-Patrons des Hoch-Stiffts Augſpurg, und inſonderheit der Abtey zu St. Ulrich und Afra daſelbſt, de Anno 993. ſtehet oben im andern Theile dieſes Spicil. Eccleſ. unter dem Hoch-Stifft Augſpurg, p. 3.

II.

Pabſts Calixti II. Breve an Abt Eginonem zu St. Ulrich und Afra in Augſpurg, worinn er ihn pardoniret, daß er ſich von dem excommunicirten Biſchoffe Hermanno einweihen laſſen, auch ſelbigen in ſeiner Abts-Würde confirmiret, de Anno 112.

Calixtus Epiſcopus, Servus Servorum Dei, Dilecto Filio, Eginoni, Abati Monaſterii S Udalrici & S. Afræ, ſalutem & Apoſtolicam Benedictionem.

LAbore multo & fatigatione Apoſtolicæ ſedis miſericordiam & pro te & pro tuis Fratribus adiiſti, & tu Abbatis Benedictionem, & quidam Fratrum tuorum Ordinis promotionem, ab Herimanno, cum inter dictus eſſet, Auguſtenſi Epiſcopo acceperunt. Ejus tamen interdictum ipſe cum eisdem Fratribus, prout aſſeris, ignorabas, & poſtquam vobis

bis notum factum eſt, ab ejus obedientia diſceſſiſtis, multa etiam pro Eccleſiæ unitate atque ſervitio paſſi eſtis, & inimicis ejus usque ad hæc tempora fideliter atqve viriliter reſtitiſtis. Nos itaqve tam tuis, Dilecte in Chriſto Fili Egino, Abbas, qvam Fratris noſtri Mogunt: Archi-Epiſcopi petitionibus annuentes, & commiſſæ, tibi Eccleſiæ paterna ſollicitudine providentes, te in Abbatis Regimine permanere, & prædictos Fratres tuos, ſi alias digni ſunt, acceptos ordines obtinere, & ad alios promoveri, ex conſveta ſedis Apoſtolicæ Benignitate & diſpenſatione concedimus. Ita tamen, ut Fratres ipſi, & deinceps in Eccleſiæ virtute & obedientiæ tuæ devotione permaneant. Dignum eſt enim ut qui ſe pro B. Petro tantis & diuturnis expoſuere laboribus, & per ignorantiam acceſſerunt, B. Petri Benedictione donentur, & de benignitatis ejus plenitudine conſolationem miſericorditer conſeqvantur. Datum Laterani VII. Kalend. Julii.

III.

Kayſers Sigiſmundi Brief / worinn er die literas primariarum precum, ſo er Hanß Oetzlingern an den Abt und Convent zu St. Ulrich und Afra in Augſpurg ertheilet, revociret und caſſiret, de Anno 1418.

WIr Sigmund, von GOttes Gnaden Römiſcher König, zu allen Zeiten, Mehrer des Reichs, und zu Hungarn, Dalmatien, Croatien, ꝛc. König. Bekennen und thun kund offenbahr mit dieſen Brieff allen, die ihn ſehen, oder hören leſen. Wiewol wir Hannſen Oetzlinger, Unſeren lieben getreuen, begnadet, und ihm Unſer erſten Bett-Brieffe an die Ehrſambe Abbt und Convent des Cloſters zu Sanct Ulrich zu Augſpurg gegeben hatten, begehrend daß ſie ihn in ihr Cloſter aufnemmen ſolten, ꝛc. Jedoch, wann uns nun fürbracht iſt, daß dieſelben Abt und Convent darmit faſt und großlich beſchwärt worden, darum mit wolbedachten Muth und rechter Wiſſen, haben wir die vorgehend Unſer erſteren Bett-Brieff, als von wegen des vorgehenden Oetzlingers gegeben, wiederrufft und abgethan, wiederruffen und thun ab in Krafft diß Brieffs und Unſer Königlichen Macht, und wöllen, daß die vorgehende Abbt und Convent den vorigen Hannſen in ihr Cloſter aufzunemmen nicht mehr verbunden, ſondern des entladen ſeyn ſollen. Mit Urkund dieſes Brieffs verſiglet, mit unſerem Königlichen anhangenden Inſiegel. Geben zu Augſpurg, nach Chriſti Geburt vierzehen hundert Jahr und darnach in den achzehenden Jahr den nächſten Sambstag nach St. Franciſci-Tag. Unſer Reich des Hungariſchen, ꝛc. in dem zwey und dreyßigiſten und des Römiſchen in dem neunten Jahren.

IV.

Pabſts Martini V. Confirmation des neuerwehlten Abts Henrici zu St. Ulrich und Afra in Augſpurg, de Anno 1428.

MArtinus Epiſcopus, Servus Servorum Dei. Dilecto Filio, Henrico, Abbati Monaſterii Sanctorum Udalrici & Afræ Auguſtenſ. Ordinis S. Benedicti, ſalutem & Apoſtolicam benedictionem. Apoſtolicæ ſolicitudinis ſtudium circa diverſa, quæ noſtris agenda incumbunt humeris, eſt illud potiſſimum, ut circa Eccleſiarum & Monaſteriorum omnium ſtatum ſalubriter dirigendum, ſic diligentia contemplemur intenta, quod Eccleſiæ & Monaſteria ipſa noſtræ proviſionis auſpiciis, ſuperni ſuffragante favoris auxilio præſerventur a noxiis, & ſalubribus proficiant incrementis. Exhibita ſiquidem nobis nuper pro parte tua petitio continebat, quod olim Monaſterio Sanctorum Udalrici & Afræ Auguſtenſ. Ordinis Sancti Benedicti, cui qvondam Joannes, illius Abbas, dum viveret, præſidebat, per obitum ejusdem Joannis, qvi extra Romanam Curiam diem clauſit extremum, Abbatis Regimine deſtituto. Dilecti Filii conventus dicti Monaſterii pro celebranda futuri inibi Abbatis electione, vocatis omnibus & ſingulis, qvi voluerunt, potuerunt, & debuerunt hujusmodi electioni commode intereſſe, die ad eligendum præfixa, ut moris eſt, convenientes in unum, te etiam tunc Monachum dicti Monaſterii Ordinem ipſum expreſſe profeſſum & in Sacerdotio conſtitutum in eorum & præfati Monaſterii, cujus Abbatialis menſe fructus redditus & proventus, triginta March. argenti, ſecundum communem extimationem valorem annuum non excedunt, & pro cujus proviſione ad ſedem Apoſtolicam recurſus haberi non conſvevit, Abbatem concorditer elegerunt, tuque electioni hujusmodi illius tibi præſentato decreto conſentiens, eam a venerabili Fratre noſtro, Petro, Epiſcopo Auguſtenſ. auctoritate ordinaria confirmari obtinuiſti, in his omnibus ſtatutis a jure temporibus obſervatis, nec non vigore electionis de te factæ & confirmationis prædictar. poſſeſſione vel quaſi regiminis & ad miniſtrationis bonorum ejusdem Monaſterii fuiſti aſſecu-

tus. Cum autem, ſicut eadem petitio ſubjungebat, de electionis prædictæ, ut præmittitur de te factæ, & confirmationis hujusmodi viribus, ab aliquibus heſitetur. Nos igitur apud quos de religionis Zelo, vitæ munditie, honeſtate, morum ſpiritualium providentia, temporalium circumſpectione, & aliis virtutum donis multipliciter commendaris, tuis & ejusdem Monaſterii ſtatui ac indemnitatibus ſuper his cupientes oportune providere, tuis in hac parte ſupplicationibus inclinati, volumus, & Apoſtolica tibi auctoritate concedimus, quod electio de te, ut præfertur, facta & confirmatio prædicta, prout alias rite proceſſerunt, ac quecunque inde ſecuta perinde a dato præſentium valeant, plenamque obtineant roboris firmitatem in omnibus & per omnia, ac ſi per nos, & ſedem ipſam nulla de proviſione dicti Monaſterii ſpecialis, vel generalis reſervatio facta foret. Non obſtantibus conſtitutionibus Apoſtolicis, & aliis contrariis qvibuscunque. Nulli ergo omnino hominum liceat hanc paginam noſtre conceſſionis & voluntatis infringere, vel ei auſu temerario contraire. Si quis autem hoc attemptare præſumpſerit, indignationem omnipotentis Dei & Beatorum Petri & Pauli, Apoſtolorum ejus ſe noverit incurſurum.

Dat. Genezam Peneſtrin. Diœc. Idibus Auguſti, Pontificatus noſtri anno undecimo.

B. de Puteo.

V.

Kayſers Friderici III. Confirmation aller Privilegien und Freyheiten der Abtey zu St. Ulrich und Afra in Augſpurg, de Anno 1448. **ſtehet in des Teutſchen Reichs-Archivs** Part. Special. Continuat. II. **unter den Prælaten und Aebtißinnen,** pag. 916.

VI.

Statuta der Abtey zu St. Ulrich und Afra in Augſpurg/unterſchiedene Stücke des Gottesdienſts, und inſonderheit die Pflichten vor die Todten betreffend, de Anno 1498.

IN Nomine Sanctæ ac Individuæ Trinitatis, Patris & Filii & Spiritus Sancti, Amen.

QVoniam a Beatiſſima Creatrice Trinitate mundiſſimas atque ab omni labe criminis liberrimas humanis corporibus ſingillatim infuſas ſue ipſi diviniſſime imagini iterato a terrenis contagiis immaculatas rationales reddere animas, nilque, quod ſummo ipſi Creatori diſplicet, aut contrahere, aut contractum reportare, oportet. Porro communis (poſt Prothoplaſti miſerum lapſum) mortalis vite ratio, multis variorum diſcriminum caſibus ob noxia, proniorque ſemper ad ruinam, aut pauciſſimos a criminalium lethali vulnere, aut venialium delictorum pulvere liberos reddit nullos; cum utique, ut propheticus teſtatur ſermo, humanæ perfectionis omnis juſtitia, divinæ collata eqvitati, i munditiæ obtinebat rationem; ob indeque, tametſi in hominum oculis juxta ad inſtar perfecti decoris fulgere videntur: in conſpectu tamen judicis cuncta cernentis, cum delinqventi parcat nulli, ſueque incommutabilis juſtitiæ cenſura inultum malum non patiatur ullum, verenda merito nobis ſunt opera noſtra univerſa. Obin de nos Conradus, Abbas, Petrus Wagner, Prior, Thomas Rieger, Subprior, Matthias Umhofer, Wilhelmus Langer, Wilhelmus Witwer, Leonhardus Wagner, Joannes Peyrlin, Simon Weinhart, Balthaſarus Kramer, Johannes Grieſther, Sigismundus Zimmermann, Leonhardus Weinlin, Hainricus Hayden, Sigismundus Lang, Stephanus Degen, Andreas Barg, Leonhardus Gregg, Udalricus Flechſtenhar, Joannes Könlin, Joannes Röſinger, Antonius Reſtlin, Sacerdotes, Simon Ridler, Erasmus Huber, Diaconi, Sixtus Schenk, Clemens Sender, Subdiaconi, Petrus Bercken-mayr, Joannes Schrott, Juniores, Bernardus Wanner, Laurentius Michel, Joannes Freg, Converſi-Almi Præſulis Udalrici, triumphalisque Martyris Afræ inſignis Cœnobii Conventuales, Profeſſique Fratres, quos hoc ipſo tempore amor Dei ardorque vite cœleſtis ſub ejusdem voti, Regularisque obſervantie profeſſione, ac arctioris vite, convictu Pariter unanimes habitare fecit in Domo Dei. Alta hæc mente conſiderantes atque præ timore Dei contemplationeque pene future ac glorie vite æterne, corde toto inter ſpem metumque pavidi contremiſcentes, ante judicium prudenter parare juſtitiam, donecque dies eſt, ac per hanc vitæ lucem Dei miſerationes vacat invenire, virtutes pro viribus inſtanter operari, minusque bene geſta piis precibus actibusque remedialibus compenſare, atque ut ſic dum Creatoris precepto e corporibus migrandum erit, immaculatos ei Spiritus reddamus, viam parare cupientes, hæc, que ſequuntur, Sancti Spiritus implorata gratia unanimiter concludendo, ſtatuere atque per nos Succeſſoresque noſtros omnes in hoc ipſo Sacroſancto almi Patris Udalrici, Diveque Afræ Monaſterio inviolabiliter perpetuo obſervari, utque hec nulla unquam ſuccedentium obliviscatur poſteritas, aut (quod abſit) deleat male audax temeritas, ad perpetuam rei memoriam literis ac utriusque, Domini Abbatis ſcilicet & Conventus ſigillis perennare, Divinæque ultionis interminatione, ac Sanctorum noſtrorum Patronorum animadverſionis imprecatione contra temerarios, ut infra latius patebit, excerta ſcientia publice profitendo & ad infra ſcripta nos obligando, communire curavimus.

Primo, quia non noſtro ſudore ſed amariſſimæ paſſio-

paſſionis Chriſti pretioſo ſangvine celi ſunt nobis januæ reſeratæ, ne ſimus ejus pietati ingrati, ſed jugis ſit in nobis digna veneratione ejus memoria, atque per eam qvoque ad reſurrectionis gloriam perducamur, viteque ſic noſtre decurſum dirigat, ac exitum tueatur. Statuimus & ordinamus, atque ſub imprecatione divine ultionis contra neglectores, ſeu derogatores communi conſilio ita agi inviolabiliter in hoc venerabili Sacroſancto que loco perpetim, ita ut nulla hec temporum diuturnitate viciſſitudineve aboleantur, ſeu evi ullius longinqvitate ſeneſcant, ſerioſius decernendo determinandoque per nos ſucceſſoresque noſtros irrevocabiliter obſervari volumus, ut ſingulis feriis ſextis poſt (juxta morem) decantatas horas, utve temporis ratio poſtulaverit, devote ac attente per plenam congregationem, accenſis juxta imaginem crucifixi candelis ac lampadibus omnibus, ſigno majoris campanæ, quo plebs Chriſti fidelium excita, aut ad Eccleſiam accurrens, aut in ſuis dominibus conſiſtens, Dei laudet miſericordiam, iterim ſonante Reſponſorium: Tenebre facte ſunt, &c. hoc, ut ſequitur, ordine cantetur. Et primum qvidem inchoante illud Præſidente, pars ejus prima uſque tunc unus &c. ſenſim tactimque cantetur, denique cum ſilentio procumbentibus ſingulis ac genuflexis Dominicam Orationem tacite dicentibus, itemque ad ſignum Præſidentis cunctis reſurgentibus altera ejus parte citatiori voce percantata, duobusque cantoribus verſum, qui ſequitur, ante imaginem Crucifixi reverenter pronuntiantibus, repetita per chorum jam dicta altera parte, ac per duos juniores Fratres coram jam dicta imagine verſiculo, ſcilicet proprio filio ſuo, &c. cantato, Præſidens pronunciatione Collecte, ſcilicet Reſpice quæſumus, &c. huic ſalutifere divinisſimæque memoriæ paſſionis Chriſti finem imponat.

Secundo. Quoniam in multis delinquimus omnes, nec niſi uſque ad noviſſimum quadrantem univerſo ſoluto debito Creatori rationalis jungatur anima, ſanctaque & ſalubris eſt cogitatio, ut a peccatis ſolvantur, Domini pietatem pro defunctis exorare, eadem obligatione ac imprecatione, qua ſupra, ſtatuimus & ordinamus, ut ob remedium animarum, præteritorum, præſentium & futurorum Dominorum Abbatum, Fratrumque omnium hujus Monaſterii Profeſſorum, annua revolutione propenſiori ſtudio ſolenni hoc modo habeatur memoria. Itaque ſecunda poſt octavam Pentecoſtes, aut ſi feſtum duodecim lectionum id fieri vetuerit, ſequenti tertia feria poſt Nos, quatuor ſuper venerabili Dive Afræ Martyrisque Mauſoleo accenſis candelis per plenam congregationem devote cum tribus infine Collectis, qvarum prima ſit: Deus veniæ Largitor &c. in qua tantum Abbatum & Fratrum commemoratio fiat. Secunda: Deus cujus miſericordia non eſt &c. ut ſcilicet Benefactorum noſtrorum, quorum utique largitione in hoc loco ſuſtentantur, non ſit oblivio. Tertia Fidelium Deus, ut ſcilicet noſtre devotionis animabus omnibus generalis fiat partitio concludendo. Defunctorum dicantur veſpere. Deinde eadem die, finitis cum concluſione ante Salve Regina Veſperis, previo ſolenniori omnium ſignorum pulſu, atque ſuper tumbam Afre Martyris duodecim accenſis candelis, devote ac tractim invitatorio duntaxat ac tertio nocturno in nota cantatis, majoribusque vigiliis dictis jam cum ultimo reſponſorio, ſcilicet, Libera me, &c. omnis Congregatio venerabiliter ad locum ſepulturæ Dominorum Abbatum & fratrum, ſcilicet ad ambitum deſcendens ibi, nihil ominus quatuor prius cereis accenſis devote laudes alternatim dicendo, cum præfatarum Collectarum concluſione ac Aque benedicte aſperſione, thurisque odore peroret. Poſt hinc in craſtino, hora conſueta, denuo accenſis eodem numero ſuper ſepulchrum S. Udalrici candelis, pulſuque campanarum celebriori facto, Miſſa devotius in ejusdem altari cantetur. Et ut ſolennis ſit in ore omnium deprecatio, ſinguli Sacerdotes Miſſas cum Collectis predictis ſingulas, Clerici autem ſeptem Pſalmos cum Lytania, Fratres vero Converſi qvinquageſies Dominicam orationem, totiesque Salutationem Angelicam devote concelebrando dicant. Sane ut in his omnicus celebrior accedat cultus, feſtiviorque ſit peractio, ac infirmorum animus ad hujusmodi noſtre magnifice conſtitutionis proſequutionem alacrior exurgat, eadem, qua cuncta hæc alia animi maturitare obligatione ac imprecatione volumus & conſtituimus, inviolabiliterque omnis excuſationis pretenſo colore ſemoto, obſervari volumus, ut eadem die, qva hec noſtrorum defunctorum ſolennis agitur memoria, Dominus Abbas, qui pro tempore huic præeſt Monaſterio, Fratribus omnibus, ſine diminutione annonæ conſvetæ, in piſcibus & vino melioribus liberaliter, utque ſervos Dei decet, absque retractione, charitatem faciat. In qua quidem annualis anniverſarii peractione Reverendiſſimi in Chriſto Patris ac Domini, Domini Friderici, Auguſtani Epiſcopi, cujus conſenſu, confirmatione, ac ſigilli appenſione, ut infra videtur, hæc cuncta geſta ac communita ſunt, pia fieri debet cum participatione bonorum operum recordatio.

Tertio, eadem obligatione ac imprecatione, qua ſupra ſtatuimus & ordinamus, ut tam Dominorum Abbatum, qvam & defunctorum Fratrum Conventualium ſingulorum, reverſo poſt annum ſuæ defunctionis die, primus duntaxat anni verſarius fiat, accenſis luminaribus ac pulſu campanarum ſolenniori, de ſero qvidem cum minoribus vigiliis ac ultimo reſponſorio, libera me, &c. ſcilicet propenſiori, in fine tota Congregatione ejus viſit ante ſepulchrum, ibidemque dicente ac concludente Laudes. In craſtino autem Miſſa cum pulſu, luminaribusque conſvetis (ſingulis Sacerdotibus ſingulas privatas Miſſas, Clericis autem ſeptem Pſalmos cum Lytanie, Fratribus converſis qvinquaginta Pater noſter totidemque Ave Maria pro requie animæ defuncti Fratris devote dicentibus) venerabiliter ac ſolenniter agatur. Præterea, nomine defuncti Abbatis quidem usque ad obitum ſui Succeſſoris, Fratris, autem Conventualis per circulum anni duntaxat ſingulis Dominicis diebus, juxta morem per noſtræ Parochiæ Proviſorem ex ambone, palam cum pia exhortatione, quo pro cujus placita requie Chriſti fideles divinitati ſupplices

ces preces offerant, memoriter distincteque coram universa plebe pronuntietur.

Quarto, eadem obligatione ac imprecatione, qua supra statuimus & ordinamus, ut, quoniam nos Prædecessoresque nostri motu pietatis fraterneque dilectionis ac uberioris profectus animarum, mutuique suffragii cum multis Monasteriorum diversorum ordinum Congregationibus, datis nimirum utrinque in ejusmodi perpetui roboris firmamentum sigillatis literis Fœdera Fraternitatum sub certa Orationum Missarumque ac aliorum remedialium suffragiorum ratione contraximus, atque usque in præsens tempus tum nuntiorum, qvibus passim defunctorum Fratrum litterales denuntiationes commissæ sunt, dubiam fidem, tum & eorum, quorum opera obitus Fratrum ad destinata loca designata loca designandi erant incuria res intermissa est plerumque, aut plurimum neglecta. Ob inde Dominus Abbas, qvi pro tempore huic loco præest, nequaquam parcens expensis nec avarus nimium de minori causando substantia, celerem animarum sibi commissarum negligens redemptionem, certo stipendio conductos per veredarios festinos Nuntios ad quæque sic nobis confœderata Monasteria, quo eisdem animabus debita obseqviorum suffragia maturius reddantur, facta nihilominus eisdem Nuntiis commissione, ut a quolibet Monasterio de redditis litteris cognitionem reportent, prepropere mittat litteras.

Qvinto iterum eadem obligatione ac imprecatione, qua supra statuimus & ordinamus, utque, & vivis jugis sit mortis salutaris quotidiano aspectu recordatio, defunctisque continuata a prætereuntibus pro beata requie ad Divinitatem supplicatio, construatur ædicula in angulo ambitus juxta locum capitularem, aut quovis alio convenienti, & qui prætereuntium obtutibus ultro se offerat, loco, ubi ossa Fratrum diligenter ac venerabiliter reposita, Dominorum Abbatum ossibus ibidem distinctim notatis, & vivis, ut diximus mortis memoriam ingerant continuam & defunctis perpetuam postulent qvietem. Enim vero & juxta ipsam ædiculam aqua benedicta, per solicitum Fratrem continuis suffusionibus nutrita, devotioni omnium se paratum semper exhibeat.

Sexto, eadem iterum obligatione ac imprecatione, qua supra, statuimus & ordinamus, ut ob remedium memoriamque animarum omnium defunctorum, ac in hoc ipso loco sepultorum nostri scilicet Monasterii Professorum, atque edificationem viventium, in ambitu juxta sepulturas in loco magis eminenti lampas diu nocteque jugiter arsura suspendatur, atque per solicitum Fratrem crebro refecta diligenter ac perpetim alatur.

Septimo, præterea & ultimo, eadem obligatione ac imprecatione, qva supra, statuimus & ordinamus ut Cuilibet Conventualium nostrorum Fratrum sepulchro, mox post ejus defunctionem lapis parvus, puta bipedalis, seu tantæ quantitatis, cui & nomen Fratris defuncti, diesque defunctionis ejus & Nativitatis Christi annorum numerus insculpi possit, superponatur, memoriam ejus apud posteros conservans, & superstites sic vivere, ut eorum cum benedictione merito post mortem memoria habenda sit, admoneat, & defunctis a prætereuntibus pro beata requie orationum suffragia precentur.

Nulli ergo successorum nostrorum liceat quoquo modo harum nostrarum constitutionum ordinationes ac decretorum salutares, concordesque voluntates, vel minuere, vel alterare, quas tam Sancta Fraternitatis unio salubrisque prægocitatio non utique humano Consilio, sed haud dubie divina inspiratione concepta, deliberavit, statuit & firmiter roboravit. Si qvis autem (quod absit) sibi nimium visus sapiens, ausu temerario quæcunque contra attentavit, inducat super eum Deus Almusque Præsul Udalricus & Afra, Martyr beatissima, cum universa sua Sancta Cohorte maledictionem, atque animæ ipsæ nostrorum defunctorum ceu contra Sacrilegum, justorumque suffragiorum detractorem a sedente super Thronum Judice Vivorum & Mortuorum, vindictam æternam inclamment. Et, qvia quæ geruntur humanis negotiis casibus subjacent, ac mutabilitati, nisi scripturarum notulis roborentur, obinde, ne horum gestorum constitutiones oblivionis vitio unquam denigrentur, sed potius ad perpetuam rei memoriam apud posteros perennentur, firmiterque ac indelebiliter constent, hanc patentem earundem nostrarum ordinationum constitutionumque paginam diligenter conscribi fecimus, ac in omnium præmissorum debitam firmitatem, robur & testimonium Sigillorum nostrorum Abbatialis & Conventualis appensione communivimus. Actum & ut supra patuit communi omnium consensu confirmatum in hoc ipso præfata SS. Udalrici & Afræ Monasterio, Anno Domini Millesimo quadringentesimo nonagesimo octavo. Qvinto Kalendas Aprilis.

VII.

Kayserß Caroli V. Confirmation, aller Privilegien und Freyheiten der Abtey zu St. Ulrich und Afra in Augspurg, de Anno 1530.

WIr Carl der Fünfft, von GOttes Gnaden Römischer Käyser, zu allen Zeiten Mehrer des Reichs ꝛc. in Germanien, zu Hispanien, beeder Sicilien, Jerusalem, Hungarn, Dalmatien, Croatien, ꝛc. König Ertz-Hertzog zu Oesterreich und Hertzog zu Burgund, Graf zu Habspurg, Flandern und Tyrol ꝛc. Bekennen öffentlich mit disem Brieffe, und thuen kund allermeniglich. Wiewol wür aus angeborner Güte und Käyserlicher Mütigkeit allzeit genaigt, allen und jeglichen Unsern und des Heil. Reichs Unterthanen und Getreuen Gnad und Fürderung zu beweisen. Jedoch sein wür mehr willig denen Personen, so der Welt Uppigkeit zurück gelegt haben und GOtt dem Allmächtigen in lautern geistlichen Leben ohne Unterlaß fleißig dienen, Unser Kayserliche Gnad und Fürderung mitzutheilen, und sie bey Fried,

Fried, Ruhe und Gemachtes zu erhalten und zu beschirmen. Wann nun der Ehrsamb, Unser lieber Andächtiger Abbt, Johann, des Gottes-Hauß zu St. Ulrich und St. Afra zu Augspurg, Uns demütiglichen angeruffen und gebetten hat, daß Wür Ihme seinen Convent Gotts-Hauß zu St. Ulrich und St. Afren all und jeglich Gnade, Rechte, Freyheite, Privilegia und Briefe, die ihre Vorfahren, Abbte und Convent von Unsern Vorfahren am Reich Römisch Kayserm und Königen erworben, und herbracht haben zu bestättigen, zu verneuren und zu confirmiren gnädiglich geruheten. Also haben Wür angesehen desselbigen Abbts und Convents zu St. Ulrich und St. Afren demüthig zimlich bette, auch den löblichen Gotts-Dienst, so durch sie in dem gemelten Gotts-Hauß vollbracht und täglichs gemehret würdet, und haben darum mit wolbedachtem Muthe, gutem zeitigen Rathe, und rechter Wissen, vor Uns und all Unser Nachkommen am Reich Römisch Kayser und König dem obgemelten Gotts-Hauß zu St. Ulrich und Afren, all und jegliche ihre Gnaden, Gaben, Freyheiten, Privilegia, alt-gute Gewonheiten, Herkommen und Brieffe, in allen und jeglichen ihren Worten, Clausen, Puncten, Articlen, Inhaltungen, Maynungen und Begreiffungen: gnädiglich erneuert, confirmirt und bestättet. Erneuern, confirmiren und bestätten, die auch alles von Römischer Kayserlichen Macht, Vollkommenheit, eigner Bewegnus, rechter Wissen, in Krafft diß Briefs, und meinen sätzen und wollen, von derselben Unser Römischen Kayserlichen Macht, daß nun fürbas hin, dieselbe ihre Gnaden, Gaaben, Freyheiten, Privilegia, alte gute Herkommen, Gewonheiten und Briefe, in aller und jeglicher ihren Worten, Claußlen, Puncten, Articlen, Inhaltung, Maynung und Begreiffungen, gantz kräfftig und mächtig seyn, stät und vest bleiben, und gehalten werden. Und sie und Ihre Nachkommen sich darnach ihrem Inhalt gebrauchen, nutzen und geniessen, sollen und nutzen, von aller männiglich ungehindert, und gebiethen darauf allen und jeglichen, Churfürsten, Fürsten, Geistlichen und Weltlichen, Praelaten, Grafen, Freyherren, Rittern, Knechten, Haupt-Leuten, Land-Vogten, Hof-Marschallen, Hof-Richtern, Vitzthumen, Rent-Maistern, Vögten, Pflegern, Land-Richtern, Castnern, Mautnern, Zöllnern, Verwesern, Amt-Leuten, Urtheilsprechern, aller und jeglicher Gericht und Rath, Geistlicher und Weltlicher, Burgemaistern, Richtern, Vögten, Bürgern und Gemainden, und sonst allen andern, Unsern, und des Heil. Reichs Unterthanen, und Getreuen, in was Würden, Standes, oder Weesens die seyn, so mit diesem Unserem Kayserlichen Briefe, oder glaub-würdigen Abschrifft, oder Trannsumpt davon, ersucht oder ermahnet werden, ernstlich, und wollen, daß sie die vorgenannten Abbt und Convent und Gotts-Hauß zu St. Ulrich und St. Afra zu Augspurg, an der vorgenannten ihren Gnaden, Freyheiten, Rechten, Gewonheiten, Privilegien und Briefen, darzu auch an ihrem Gotts-Hauß zu Augspurg, sambt den Kirchen, Capellen, Predig-Hauß, Kirch-Hof, Mayr-Hof, und andern Gebäuen und Gärten, wie die gegen der Reichs-Straß mit Mauren gerings weiß umbfangen seyen, nit hindern oder irren in kein Weiß: Sondern sie dabey getreulichen, handhaben, schützen und schirmen, und auch geruhiglichen bleiben lassen, und keines wegs darwieder handeln, bey Unsern und des Reichs Hulden, und bey Verliehrung eines jeglichen Privilegien, damit er von Uns und Unsern am Reich Vorfahren begabt, auch aller Pene in der vorgenannten Unser Vorfahren Briefen begriffen, und darzu ein Pene, nemlich funfftzig Marck löthiges Goldes, zu vermeiden, die ein jeder, so offt er freventlich hierwieder thäte, Uns halb in Unser und des Reichs Kammer, und den andern halben Theil, dem obgemelten Closter, Gotts-Hauß und Convent, so in ihren Freyheiten bekümmert, beschwert oder belayditget wurden, unabläßlich zu bezahlen verfallen seyn soll. Mit Urkund diß Briefs, mit Unserm Kayserlichen anhangenden Insiegel besiegelt.

Geben in Unser und deß Reichs-Stadt Augspurg am ersten Tag Augusti.

Nach Christi unsers lieben HErrn Geburt, im funffzehen hundert und dreißigisten, Unsers Kayserthums, im zehenden, und Unserer Reiche im funffzehenden Jahre.

Carolus.

Alber. Card. Mog. Archiep. Archicancell. m. ppr.

Vt. von Waltkirch.

Ad Mandatum Cæsareæ & Catholicæ Majestatis proprium.

Alexander Schvveis.

IIX.

Ejusdem Schutz- und Schirm-Brieff vor die Abtey zu St. Ulrich und Afra in Augspurg, vermöge dessen er den Magistrat daselbst zum Vogte bemeldter Abtey, biß auff Wiederruffen, eingesetzet, de Anno 1530.

WIr Carl der Fünffte, von GOttes Gnaden Röm. Käyser, zu allen Zeiten Mehrer des Reichs, König in Germanien, zu Castilien, zu Arragona, zu Leon, beyder Sicilien, Jerusa-

rusalem Hungarn zu Dalmatien, zu Croatien, zu Navarra, zu Granaten, zu Toleten, zu Valentz, zu Galicien, zu Hispalis, Sardinie, Cordube, Corsice, Murcie, Giennis, Algarbien, Algeziren, zu Gibraltar, und der Insulen Canaria, auch der Insulen Indiarum, und der Terræ firmæ des Meers Oceani; Ertz-Hertzog zu Oesterreich, Hertzog zu Burgund, zu Lothringen, zu Braband, zu Steur, zu Cärnten, zu Crain, zu Lymburg, zu Lutzenburg und zu Geldern, zu Calabrien, Athenarum, Neopatrien, und zu Würtemberg; Grafe zu Habspurg, zu Flandern zu Tyrol, zu Görtz, zu Barsilony, zu Arthois und zu Burgund ꝛc. Pfaltz-Graf zu Heugew, zu Holland, zu Seeland zu Pfierdt, zu Khyburg, zu Namur, zu Roßilion, zu Ceritania, zu Züthphen. Landgrafe im Elsas, Marggraf zu Burgau, zu Oristani, zu Gociani, und des Heil. Römischen Reichs Fürst zu Schwaben, zu Cathalonia, zu Asturia, ꝛc. Herr in Frießland, auf der Windischen Marck, zu Portenau, zu Biscaya, zu Salins, zu Molnia, zu Tripoli und zu Mechelen ꝛc. Bekennen öffentlich mit diesem Brieff, und thun kund Allermänniglich. Wann wür nun gütlich angesehen und wahrgenommen haben, des Ehrsamen, Unsers lieben und andächtigen, Johannsen, Abbts und Convents des Gotts-Hauß zu St. Ulrich und Afra in unser und des Reichs-Stadt Augspurg gelegen. Erbar, geistlich andächtig reformirt Wesen, und den löblichen Gottesdienst, so sie täglich in dem so genannten Gotts-Hauß vollbringen. Darum und damit Sie an solchen Geistlichen Weesen, desto minder verirrt-vertrennt, noch beschwärt werden, und dem Allmächtigen GOtt desto besser und fleißiger dienen, und in Ihrer Andacht leben mögen. So haben Wür, als Römischer Kayser und Oberster Vogt, und Beschürmer des gemelten Gotts-Hauß, mit wohlbedachten Muth, guten Rath Unser, und des Reichs Fürsten Grafen, Edlen und Getreuen, und rechter Wissen, denselbigen Abbt, Convent, und Ihre Nachkommen, des gemelten Gotts-Hauß zugehörigen Leuten und Gütern in Unser und des Heil. Reichs sonder Gnad, Vorspruch, Schutz und Schirm genommen und empfangen, und in der Ehrsamen, Unser und des Reichs Lieben, Getreuen, der obgemelten Stadt Augspurg, Burgemeister und Rath, sonder Schutz und Schirm, darin sie von alten her, viel Jahr, und ob Menschen Gedächtnüß gewesen, und noch seyn, an Unser Stadt von neuem zu Vogten und zu Beschürmen geordnet, gesetzet, und sie von Unser und des Heil. Reichs wegen zu schützen und zu beschürmen befolchen, und Unser Gewalt und Macht gegeben, auch den genannten Abbt und Convent, und ihren Nachkommen, die besondere Gnade gethan, und Freyheit gegeben, daß nun fürbaß hin, sie und ihre Leut, Hindersessen, Vogt, Pfleger, Diener und Unterthanen in ewiger Zeit, durch einigen Fürsten, Praelaten, Grafen, Herrn, Rittern, Knechten, Stadt, noch Gemainde, anderer mit Steur, Paißgeldt, Dienstgeldt, Pobaten, noch einig anderer Sachen nicht aufgelegt, beschwert noch bekümmert, noch mit Gastung, Knechten, Pferden und Hunden, auch Jagen, nit überzogen, beladen, noch Geldt darvon zu geben genöthet, noch auf sie, ihr Gotts-Hauß, und ihr Leut und Güter, keinerley Vogtey und Vogt-Recht gesucht noch gefordert werden, noch jemand sich der annehmen, unterwinden, noch einzuziehen unterstehen soll, noch mög in kein Weiß, sonder denselben Abbt, Convent, und ihr Nachkommen des gemeldten Gotts-Hauß, des alles frey, ledig und müssig seyn, und bleiben sollen; doch Uns und dem Heil. Reich, an Unser Obrigkeit, und sonst Männiglich an seinen Rechten unschädlich. Nemmen Sie in unsern Schutz, ordnen und setzen Sie, vorgenannte Bürgemeister und Rath gemelter Stadt Augspurg an Unser Statt zu beschürmen, und geben den Sie von Unser und des Heil. Reichs wegen zu beschützen und zu beschürmen Unser Gewalt und Macht, auch thun und geben dem genannten Abbt, Convent und Nachkommen, selben oberührt Gnad und Freyheit, alles von Römischer Kayserlicher Macht und Gewalt. Mainen setzen und wöllen, von jetzt berührter Kayserlicher Macht, Vollkommenheit, daß nun fürbaß hin, der vorgemelte Abbt, Convent und ihre Nachkommen, und all ihr und ihrs Gotts-Hauß Leut, Hindersassen und Unterthanen, all und jeglich, Gnad, Freyheit, Privilegia, Ehr, Würd, Uerdail, Recht und Gewonheit haben, die andere, so in unser und des Reichs sondre Gnad und Vorspruch, Schutz und Schürm seyn, haben, und sich der Maaß der obberührten gegebnen Gnaden und Freyheiten gebrauchen, geniessen, und darbey gäntzlich unverhindert bleiben; Auch die vorgemelten Burgemaister und Räth und ihre Nachkommen der Stadt Augspurg, von Unser und des Heil. Reichs wegen, den obbeschriebnen Abbt, Convent, ihre Nachkommen, auch Ihr und ihres Gotts-Hauß Leut und Güter, bey dieser obberührter und andern ihren Freyheiten und Gerechtigkeiten geruhiglich bevogten, handhaben, schützen und schürmen, und ihr Nutz und Frommen auch alles das Fürnehmen, das gemeldten Abt und Convent zu gut raichen mag, wie ihnen gebührt, und von Unsert wegen hiemit gebotten wird. Doch also, wann hinfüran über kurtz, oder lang, dem obgenannten Abbt, Convent und ihren Nachkommen die genannte Burgermeister und Rath der Stadt Augspurg zu Vogten, Schürmen zu haben nicht füglich seyn, oder andere Vogt und Beschürmer nothdürfftig wären, daß Sie alsdan solche Vogtey, Schürm, Schutz denselben von Augspurg abkünden, und nach ihrem Nutz und Frommen, ein andern Herrn, oder wer Ihnen dan gelegen seyn würdet, mit Unser, und Unser Nachkommen an Reich, Wissen und Willen nennen mögen. Und gebiethen darauf allen und jeglichen des Heil. Reichs Churfürsten, Fürsten, Geistlichen und Weltlichen, Praelaten, Grafen, Freyherren, Rittern, Knechten, Haupt-Leuten, Land-Voigten, Hoff-Marschallen, Hof-Richtern, Vitzthumen, Rent-Meistern, Vögten, Pflegern, Land-Richtern, Castnern, Mautnern, Zollnern, Verwesern, Amtleuten, Urtheilsprechern, aller und jeglicher Gericht und Recht, Geistlicher und Weltlicher Burgermaistern, Richtern, Räthen, Bürgern und Gemainden, und sonst allen andern Unsern und des Reichs Unterthanen und Getreuen, in was Würden, Standes oder Wesen die seynd, so mit diesem unserm Kayserlichen Brieff ersucht oder ermahnet werden, Ernstlich und wollen, daß Sie den genannten Abbt, Convent und ihr Nachkommen, auch Ihrer und des Gotts-Hauß Leut und Güter, an diesen Unsern Käyserlicher Freyheiten, Schutz und Schirm, auch die benannte von Augspurg an solcher Vogtey, Schützung und Schürmung nit verhindern noch irren, sonder Sie in aller obberührter massen gebrauchen und geniessen, und gäntzlich darbey beleiben lassen, darbey von Unser, und des Reichs wegen, geruhiglich handhaben, schützen und schürmen, Sie auch allenthalben ihren Nothdurfften nach, frey, sicher, unbekümmert, und gantz unbelaidigt handlen und wandlen lassen, hierwieder nit thun, noch jemands zu thun gestatten, in kein Weiß, als lieb einem jeglichen sey Unser, uud des Reichs schwäre Ungnad, und darzu ein Pœen, nemlich Zwaintzig Marck löthigs Goldes zu vermeiden, die ein jeder, so offt er freventlich hierwieder thät, Uns halb in Unser, und des Reichs Kammer, und den andern halben Theil dem Abbt und Convent unabläßlich zu bezahlen verfallen seyn solle. Mit Urkund dieses Brieffs, mit Unsern Käyserlichen anhangenden Insiegel besiglet. Geben in Unser, und des Reichs-Stadt Augspurg, den Zwantzigsten Tag des Monats Augusti, nach Christi unsers lieben HERRN Geburt, im funffzehenhundert und dreißigsten, Unsers Kayserthums im zehenden, und unserer Reiche im funffzehenden Jahre.

Carolus.

Albert. Card. Mog. Archiep. Archicancellarius, man. propr.

Vt. Von Waltkirch.

Ad Mandatum Cæsareæ & Catholicæ Majest. proprium,
Alexander Schweis.

IX.

Ejusdem Rescriptum an den Magistrat zu Augspurg/ daß er die Abtey zu St. Ulrich und Afra in selbiger Stadt, an ihren Privilegiis und Freyheiten nicht hindern noch irren, sondern sie im Gegentheil dabey handhaben und schützen solle, de Anno 1530.

WIr Carl der Fünffte, von GOttes Gnaden Römischer Kayser, zu allen Zeiten Mehrer des Reichs, in Germanien, zu Hispanien, beeder Sicilien, zu Jerusalem, Hungarn, Dalmatien, Croatien ꝛc. König, Ertz-Hertzog zu Oesterreich, Hertzog zu Burgundt, ꝛc. Grafe zu Habspurg, Flandern und Tyrol, ꝛc. Entbieten denen Ehrsamen, Unsern und des Reichs Lieben, Getreuen, Burgemeister und Rath der Stadt Augspurg Unsre Gnad und alles Guts. Ehrsame, Liebe, Getreuen. Nachdem Wür dem Ehrsamen, Unsern lieben Andächtigen, Johann, Abbt, des Gotts-Hauß St. Ulrich, hie in Augspurg, Seine und desselbigen Gotts-Hauß Privilegien, Begnadigungen, Freyheiten, Gebrauch, und Altherkommen, wie die sein Vorfahrer, Er und bemelt Gotts-Hauß, von Uns und Unsern Fordern am Reiche, Römischen Kaysern und Königen und andern redlich erworben und herbracht, alle confirmiert, verneuert und bestättiget. Darzu Ihme, das gantze Convent Gotts-Hauß, und desselbigen Zugehörigen mit ihren Leiben, Hab und Gütern in Unser und des Reichs besondre Gnad, Vorspruch, Schutz und Schirm empfangen haben, Inhalt Unser Kayserlichen Briefe darum ausgangen. Weil Wür nun festiglich vermeynt seyn, daß bemelter Abbt, Convent und Gotts-Hauß bey Unser Confirmation-, Bestättigung und Verneüung ihrer Privilegien und Freyheiten, besonders auch Unsern Schutz und Schirm, geruhiglich gelassen, befridet, und darwieder keines wegs beschwärt werden. Darum so verkünden Wür euch solches hiemit, von Römischer Kayserlicher Macht, ernstlich gebiehtend, und wöllen, daß Ihr die obgenannten Abbt, Convent und Gotts-Hauß, und Ihre Zugehörigen, bey solchen Gnaden, Freyheiten, und obgenannter Unserer Confirmation, Bestättigung, Verneu-

neuung, Schutz und Schürm gäntzlich bleiben lasset, sie darwieder nit dringet, vergwältiget, noch beschwäret, noch solches jemands andern zu thun gestattet, sondern sie auch darbey getreulich handhabet und beschirmet, und sich dero unverhindert gebrauchen und geniessen lasset, als lieb euch allen und jeden sey, Unser und des Reichs schwäre Ungnad und Staff, auch darzu die Peenen in obberührten Freyheiten Schutz- und Schürm-Briefen, begriffen zu vermeyden. Das meynen wür ernstlich. Geben in Unser, und des Reichs-Stadt Augspurg, am ein und zwainzigsten Tage des Monats Novembris, nach Christi Geburt, funffzehen hundert und im dreisigsten, Unsers Kayserthums im eilfften, und unserer Reiche im funffzehenden Jahre.

Carolus.

Balthasar, Episcopus Constant.
Vice-Cancellarius mppr.

Ad Mandatum Cæsareæ & Catholicæ
Majestatis proprium,

Alexander Schweis.

X.

Kayſers Leopoldi Protectorium vor die Abtey zu St. Ulrich und Afra in Augſpurg, de Anno 1665.

Wir Leopold, von GOttes Gnaden erwählter Römischer Kayser, zu allen Zeiten Mehrer des Reichs, in Germanien, zu Hungarn, Boheim, Dalmatien, Croatien und Sclavonien ꝛc. ꝛc. König, Ertz-Hertzog zu Oesterreich, Hertzog zu Burgund und Braband, zu Steyr, zu Cärnten, zu Crain, zu Lutzenburg, zu Würtenberg, Ober- und Nider-Schleßien, Fürst zu Schwaben, Marggraf des Heil. Römischen Reichs, zu Burgau und Mähren, Ober- und Nider Laußnitz, gefürsteter Graf zu Habspurg, zu Tyrol, zu Pfirdt, zu Kyburg und zu Görtz, Land-Graf in Elsaß, Herr auf der Wündischen Marck, zu Portenau und zu Salis ꝛc. ꝛc. Bekennen öffentlich mit diesem Brieff, und thun kund allermeniglichen, wann wür gütlich angesehen und wahrgenommen haben des Ehrsamen Unsers Raths, lieben Andächtigen, Gregorii, Abts, Priors und Convents des Gotts-Hauß zu St. Ulrich und Afren in unser und des Heil. Reichs Stadt Augspurg gelegen, Erbar, geistlich, andächtig reformiert Wesen und den löblichen Gotts-Dienst, so sie täglich in dem genannten Gotts-Haus vollbringen, darum und damit sie an solchen geistlichen Wesen desto münder geirret, geträngt, noch beschwert werden, und dem Allmächtigen GOtt desto baß und fleißiger dienen und in ihrer Andacht leben mögen, so haben wür als regierender Römischer Kayser und Oberster Vogt und Beschürmer des gemelten Gotteshauß mit wohlbedachten Muth, guten Rath, Unser und des Reichs Churfürsten, Fürsten, Grafen, Edlen und Getreuen, und rechter Wissen, denselben Abbt, Convent und ihre Nachkommen des gemeldten Gottshauß, mit samt allen ihren und desselben Gottshauß zugehörigen Leuten und Gütern, in Unsere und des Heil. Reichs sondere Gnad, Vorspruch, Schutz und Schürm genommen und empfangen, und ihnen, die Ehrsamen, Unsere und des Reichs liebe Getreue Stadt-Pfleger, Gehaime, Burgermeister und Rath der gemeldten Stadt Augspurg (in deren sondern Schutz und Schürm sie von Alten hero, viel Jahr und ob Menschen Gedächtnuß gewesen, und noch seynd) an Unsere statt zu Vögten und Verweesern geordnet, gesetzet, und sie von Unser und des Heil. Reichs wegen zu schützen und zu schürmen befohlen, und unser Gewalt und Macht gegeben, auch den genannten Abbt Priorn und Convent und ihren Nachkommen die Gnad und Freyheit, damit sie von weyland dem Allerdurchleuchtigsten, Kayser Carln dem Fünfften ꝛc. Unserm lieben Herrn Vettern und Vorfahren am Heil. Reiche, Hochlöbl. Gedächtnuß ꝛc. (neben Empfahung in ihrer Lieb und Kayserlichen Majestät Schutz und Schirm) fürsehen seynd also daß nun fürbaß hin, sie und ihre Leut, Hinderseßen, Vögt, Pfleger, Diener und Unterthanen, in ewig Zeit, durch einigen Fürsten, Prälaten, Grafen, Herrn, Ritter, Knecht, Stadt, noch jemand andern mit Steur, Raiß-Geld, Dienst-Geldt, Robota, noch einigen andern Sachen, nicht belegt, beschwert, noch bekümmert, noch mit Gastung, Jagen, Knechten, Pferden, und Hunden nit überzogen, beladen, noch Geld davon zu geben genöthet, noch auff sie, ihr Gottshauß, und ihre Leut und Güter keinerley Vogtey noch Vogt-Recht gesucht, noch gefordert werden, noch jemand sich deren annehmen, unterwinden, noch einzuziehen unterstehen soll, noch möge in keinerley Weiß, sonder dieselben Abbt und Convent und ihre Nachkommen des gemelten Gottshauß, dessen alles frey, ledig und müßig seyn und bleiben sollen, gnädigklich erneuert, confirmiret und beständtet, doch uns und dem Heil. Reich an unserer Oberkeit und sonst menniglich an seinen Rechten unschädlich; Nehmen ermelten Abbt, Convent, ihre Nachkommen und Gottshauß also in unsern Schutz, ordnen und setzen ihnen vorgenante Stadt-Pflegere, Gehaime, Bürgermaister und Rath gemelter Stadt Augspurg, an unser Stadt zu beschürmen, und geben denselben, sie von unser und des Heil. Reichs wegen, zu beschützen und zu beschürmen, Unser Gewalt und Macht; Erneuren, confirmiren und bestetten ihnen obberührte Gnad und Freyheit, alles von Römischer Kayserlicher Macht, hiermit wissentlich, in Krafft diß Brieffs, allermassen dieselben von weyland unsern Lobseligen Vorfordern am Reich, und sonderlich jüngst hin von unsern Geliebten Anherrn weyland Kayser Ferdinando dem Andern, löblichster Gedächtnuß ꝛc. auch erneuert, confirmiert und beständtet worden seyn, und maynen, setzen und wollen von jetztgedachter Kayserlicher Macht Vollkommenheit, daß nun fürbaß hin der vorgemelt Abbt, Convent und ihre Nachkommen, und all ihr und ihres Gotshauß Leut, Hindersässen und Unterthanen, alle und jegliche Gnade, Freyheit, Privilegia, Ehr, Würde und Vortheil, Recht und Gewonheit haben, die andre, so in Unser und des Reichs sonder Gnad, Verspruch, Schutz und Schürm seynd, haben, sich auch der obberührter gegebenen Gnaden und Freyheiten gebrauchen, geniessen und dabey gäntzlich unverhindert bleiben, auch die vorgemeldte Stadt-Pfleger, Gehaime, Bürgermaister und ihre Nachkommen der Stadt Augspurg von unser und des Heil. Reichs wegen, den mehrgedachten Abbt, Priorn und Convent, und ihren Nachkommen, (auch ihr und ihrs Gottshauß Leut und Güter, bey obangeregten und andern ihren Freyheiten und Gerechtigkeiten geruhiglichen bevögten, handhaben, schützen und schürmen, und ihren Nutzen und Frommen, auch alles das Fürnemmen, daß demselben Abbt und Convent zu Guten raichen mag, wie ihnen gebühret, und von Unsertwegen hiemit gebotten wird doch also; Wann hinfüran über kurtz oder lang ihnen Abbt und Convent und ihrn Nachkommen die genannte Stadt-Pfleger, Gehaime, Burgermeister und Rath der Stadt Augspurg zu Vögten, und Schürmer zu haben nit füglich seynd, oder ander Vogt und Beschürmern nothdürfftig werden, daß sie alsdenn solche Vogtey, Schutz und Schürm denenselben von Augspurg abkünden, und nach ihren Nutz und Frommen, einen andern Herrn, oder wer ihnen dann gelegen seyn wird, mit unser und Unsere Nachkommen am Reich Wissen und Willen nemmen mögen, und gebieten darauff allen und jeglichen Churfürsten, Fürsten, Geistlichen und Weltlichen, Prälaten, Grafen, Freyen, Herrn Rittern, Knechten, Haupt-Leuten, Land-Vögten, Hof-Marschallen, Hof-Richtern, Vitzthumen, Rent-Meistern, Vögten, Pflegern, Land-Richtern, Castnern, Mauthnern, Zöllnern, Verwesern, Amt-Leuten, Urthelsprechern, aller und jeglicher Gericht und Recht, Geistlicher und Weltlicher, Burgermaistern, Richtern, Räthen, Burgern und Gemeinden, und sonst allen andern Unsern und des Reichs Unterthanen und Getreuen, was Würden, Standts, oder Wesens die seynd, so mit diesem Unsern Kayserlichen Brieffe ersucht, oder ermahnt werden, ernstlich und wollen daß, sie den offt genanten Abbt, Priorn, Convent und ihren Nachkommen, auch ihre und ihres Gottshauß Leut und Güter, an obbeschriebnen Kayserlichen Freyheiten, Schutz, Schürm und Confirmation, auch die bestimten von Augspurg, an solcher Vogtey, Schützung und Schürmung nicht hindern, noch irren, sondern sie in aller obberührter Massen gebrauchen, geniessen und gäntzlich dabey bleiben lassen, auch von unser und des Reichs wegen, darbey geruhigklich handhaben, schützen, schürmen, auch allenthalben ihren Nothdurfften nach, frey, sicher, unbekümmert und gantz unbeleidiget handlen und wandlen lassen, hierwieder nicht thun, noch niemands andern zu thun gestatten, in kein Weiß, als lieb einem jeglichen seye, unser und des Reichs schwere Ungnad, und darzu ein Pœn, nemlich zwainzig Marck Löthiges Golds zu vermeiden, die ein jeder, so offt er freventlich hierwieder thäte, Uns halb in unser und des Reichs Kammnr, und den andern halben Theil vilgedachten Abbt und Convent St. Ulrich und St. Afren Gottshauß in Augspurg ohnabläßlich zu bezahlen verfallen seyn soll. Mit Urkundt diß Brieffs, mit Unsern Kayserlichen anhangenden Insiegel besiglet, der geben ist in unserer Stadt Wien, den dreisigisten Tag des Monaths Octobris, nach Christi unsers lieben Herrn und Seligmachers Geburt sechzehen hundert und fünff und sechzigsten, Unserer Reiche, des Römischen im achten, des Hungarischen im eilfften, und des Böhmischen im zehenden Jahre.

Leopold, mppr.

Vr. Wildrich, Frey Herr von Waldersdorff.

Ad Mandatum S. Cæsariæ Majestatis proprium,

Wilhelm Schröder.

XI.

Abts Gregorii zu St. Ulrich und Afra in Augspurg Vollmacht vor Herren Cœlestinum, Abt zu St. Emmeran in Regenspurg oder dessen Substituendum, in seinem und seiner Abtey Nahmen, auff dem Reichs-Convent Sitz und Stimme zu verwalten, de Anno 1667.

WIr Gregorius, von GOttes Gnaden, Abbte des Heyl. Römischen Reichs Gottshauß zu St. St. Ulrich und Afra in Augspurg ꝛc. Bekennen hiermit offentlich, demnach der Allerdurchleuchtigste, Großmächtigste und Unüberwindlichste Fürst und Herr, Herr Leopoldus der Erste, Römischer Käyser, auch zu allen Zeiten Mehrer des Reichs in Germanien, zu Hungarn, Beheim, Dalmatien, Croatien, Sclavonien, ꝛc. König, Ertz-Hertzog zu Oesterreich, Hertzog zu Burgund, Steyr, Cärndten, Crain und Würtenberg, Graf zu Habspurg, Flandern und Tyrol ꝛc. Unser allergnädigster Kayser und Herr, wegen des Erb-Feinds unfürsehenen Einfals, einen gemeinen Reichs-Tag zu Regenspurg, auf den 8. Junii verwichenen 1662. Jahrs zu halten, allergnädigst ausgeschrieben, und solchen aus allerhand bewegenden Ursachen biß auf dato noch continuirt, darzu Unsern geliebten Herrn Vorfahren, Bernharden, Abbten gleich andern des Heil. Römischen Reichs Prälaten dahin erfordern lassen, wie wür den nit gezweifflet, es werde erst besagt, Unser Herr Vorfahr jemand an seiner Statt zu erscheinen bewaltiget, oder auf freundliches, dienstliches Ersuchen, dieses unsers Gottshauß Votum unter andern Heil. Reichs Prälaten vollmächtigen mit gleichförmiger Stim̃ übernom̃en worden seyn, so müssen wür aber jetzt bey unserer angetrettener Regierung im Nachsuchen ersehen, daß von mehr gedachten unsern Herrn Vorfahren kein absonderliche Abordnung beschehen, derowegen zu allergehorsamsten Folg, solch allergnädigster Einladung, dieses nochwehrendes Reichs Convent in Person aller unterthänigst zu besuchen, Uns nit minder schuldig ist, als willigist erkenneten, wann uns nit andere Unsres Gottshauß obliegende Ehehaffte Geschäfft, daran abhalten und verhindern thäten, daß wür derhalben bey solcher Unserer Person halb gestalten Verhinderung von Unsers und des Gottshauß wegen, Unsern vollkommentlichen Gewalt und Macht auf- und übergeben haben; Thuen das auch hiemit wissend- und wolbedächtig in Krafft diß Brieffs, gleich andern Herrn Reichs-Prälaten, dem Hochwürdigen in GOtt Herrn, Herrn Cœlestino, Abbten des Kayserlichen gefreyten Reichs-Stüffts, und Closters St. Emmeran in Regenspurg, oder aber nach dessen Belieben, dem Wohl-Edlen und Gestrengen, Hn. Matthäo Hermes, Hochfürstlichem Saltzburgischen und Passauischen Rath ꝛc. cum potestate substitutionis also und dergestalten, daß Dero Hochwürden, oder gedachter Herr Hermes, in Unserm Namen, auch von Unsern und Unsers Gottshauß wegen, auf bestimten Reichs-Tag nit allein zu erscheinen, sondern auch Unsere gebührende von Alters hergebrachte Reichs-Prälatische Session durch sich, oder durch ein anders beliebiges Subjectum bekleiden, dann die Kayserl. Propositiones aller unterthänigst anhören, die Nothdurfft der Sachen, und obliegen des heiligen Römischen Reichs, neben andern anwesenden Reichs-Ständen derselben Bothschafften und Gesandten, berathschlagen und schliessen, auch dißfals alles anders handeln, thuen und lassen sollen und mögen, als wann wür selbst Persönlich zugegen wären, und was also durch sie, unsere constituirte Anwald neben und samt andern geist- und weltlichen Churfürsten, Ständen des Heil. Römischen Reichs, gehandlet, berathschlaget, beschlossen, angenommen, und bewilliget wird, dasselbig alles und jedes versprechen und zusagen wür bey unserm wahren Wort und Trauen, so viel uns und unser immediat Reichs-Gottshauß St. Ulrich und St. Afra in Augspurg in diesem Fall anlangen und betreffen wird, auch zu obbesagten Unserm Gewalthaber, oder seine substituirte Anwälte, der Anwaltschafft allerdings Schadloß zu halten, bey Verpfändung unser und Unsers Gottshauß Haab und Gütern, so viel dann hierzu vonnöthen seyn werden; ob auch mehrgedachte Befehlhaber, eines weitern Gewalts, dann hierinnen begriffen, nothdürfftig seyn würden, denselben wollen wür ihnen jetzt alsdann, und dann als jetzt, in bester Form gegeben haben. Hiemit alles getreulich ohne Gevährte, zu wahren Urkundt, haben wür disen Gewalts-Brief mit unserem, der ohnmittelbaren Reichs-Abtey gewöhnlichen Insigel verfertiget, und mit eigner Hand unterschrieben.

So geschehen den neun und zwainzigisten Monats-Tag Septembris in ein tausend, sechs hundert, sieben und sechzigsten Jahr.

(L. S.)

Gregorius, Abbas
SS. Udalrici & Afræ.

XII.

XII.

Des Magistrats zu Augspurg / Catholischen Theils / Urkund / daß Abt Wilibald zu St. Ulrich und Afra daselbst, bey dem Magistrat ihres Orts, Evangelischen Theils, wegen wieder Anmahlung der an dem Abgerissenen Schiesser, oder Gübel der St. Ulrichs-Kirche gewesenen Bilder, einen Revers gesucht, aber nicht erhalten, de Anno 1709.

WIr Pfleger, Bürgermeistere und Räthe des Heil. Römischen Reichs Stadt Augspurg, Catholischen Theils, uhrkunden hiermit und bekennen: Demnach der Hochwürdige in GOtt, Herr Wiliwaldus, Abt des Heil. Gottes-Hauses zu St. Ulrich und Afra alhier, der Römischen Kayserl. Majestät perpetuirlicher Rath und Caplan uns um glaubwürdige Attestation und Zeugniß angesonnen, daß, nach dem es bey allhiesigem Versamleten gantzen Rath beyder Religionen, wider die Herren Ober-Kirchen-Pflegere Augspurgischer Confession wiederholter mahlen, und zwar unterm 23. Aprilis nechsthin mit einer gründlichen Deduction und Refutation, ihren exceptionis loco erstatteten und ihme unterm 17. ejusdem zuvor communicirten Bericht dahin klagbar eingekommen, damit, weilen dieselbe, daß an dem so genanten Predig-Hause zu St. Ulrich und St. Afra alhier, so ihnen ad usum & exercitium ihrer Religion, wie dieselbe 1. Januar. 1624. im Gebrauch gehabt, in Conformität des Münster- und Oßnabrückischen Friedens-Schlusses, auch darauff errichteten Executions-Recesses Anno 1649. eingeräumet worden, den in etwas ruinosen Schießer, non attenta protestatione, & spreta nunciatione novi operis repetita, so wohl ersagten Herrn Prälats, wegen Extradirung begehrter, Ihrer Seits aber dato recusirter Reversalien, daß sie die vor in und nach Anno 1624. daran gemahlte, und theils biß auf beschehenes Abbrechen noch sichtbare H. Bildnisse unser lieben Frauen samt dem Christ-Kindelein und denen Diœces auch Kirchen- und Pfarrzeichen-Patronen SS. Udalrici & Afræ, nicht weniger derer daran inpingirten Insignium seines Reichs-Gottes-Hauses und der Jahr-Zahl de Anno 1458. wiederum hinmahlen lassen sollen, besage uns eingeschickter Instrumentorum Notarialium einwenden lassen, ersagten Schießer samt dessen Fundament aus, und auch also damit die noch sichtbare H. Bildnisse und Jahr-Zahl via facti prorsus illicita hinweg brechen lassen. Solchemnach nunciatione novi operis actualiter legitime probata von Obrigkeits wegen ersagten Herren Ober-Kirch-Pflegern Aug. Conf. die Inhibition in den Bau, biß zu Austrag der Sachen, nicht weiter fortzufahren, gethan werden möchte; dessen jedoch ungeachtet der Augspurgische Confessions-Magistrats-Theil nicht allein in die gebethene Inhibition, ja so gar nur in den Fürhalt, so dem Collegio derer Herren Raths-Consulenten in dieser Materia Juridica zu thun, man an Seiten des Catholischen Magistrats für gut angesehen, nicht eingewilliget, sondern auch der Herr Stadt-Pfleger-Augsp. Confeßion Herr Gottfried Ammann, samt dem mehrern und fürnehmen Theil seiner Religion unterm 6. des lauffenden Monats, zu Wiederbauung eines neuen Schießers den ersten Stein geleget; Anfolglich ipso facto genugsam bezeiget und an den Tag gegeben, daß seiner Religion-Seits auf keine Weise der billigmäßig verlangten Inhibition Statt gegeben: sondern auf dem attendirten via facti beständig wolle verbleiben; Die Herren Ober-Kirchen-Pflegere August. Conf. bey ihren unbefugten Fürnehmen einseitig manutenirt, und also auf der unterm 23. passato angefangenen Separation ihres Aug. Confessions-Verwandten von unsern Catholischen Magistrats-Theil wolle verharret werden; Wordurch ihm aber die liebe Justiz alhier notorie nicht mehr administriret wurde, und er also veranlasset wäre, höher angeziemenden Orten sein Recht zu suchen.

Hierauf nun und weiln der lieben Justiz und Wahrheit zu Steur, die Zeugniß mitzutheilen, wir so bereitwillig als schuldig seyn, und nicht minderst wissen, es auch die retroacta und der klare Augenschein an das helle Tags-Licht legen, daß dem all und jeden, gleichwiewohl besagter Herr Abt oben umständlich erzehlet; Also mithin er nicht zu verdencken, das Recht weiter, nach Ausweisung des heilsamlich aufgerichteten Religions-Friedens und denen Kayserlichen Rechten zu suchen.

So haben ihme Herren Prälaten wir hierüber gegenwärtige Uhrkund, um sich derselben in seiner und allgemeiner Catholischen Religions-Angelegenheit gelegentlich bedienen zu können, unter unserm Catholischen Religions-Magistrats-Secret gefertiget mitheilen wollen. Datum Augspurg den / Maij 1709.

XIII.

XIII.

Kayſers Joſephi Reſcriptum an den Magiſtrat zu Augſpurg/ die Wiederanmahlung derer Bilder an dem abgeriſſenen Schießer, oder Gübel der Kirche zu St. Ulrich daſelbſt betreffend, de Anno 1709.

Joſeph ꝛc.

EHrſame, Liebe, Getreue, bey uns haben Abt, Prior und Convent des freyen-Reichs Gottes-Hauſes zu St. Ulrich und Afra unſerer und des Heil. Reichs-Stadt Augſpurg, Inhalts neben gehender Abſchrifft demüthigſt ſich beſchweret, wie daß die Augſpurgiſche Confeſſions-Verwandten Kirchen-Ober-Pflegere die Reparation des von ihren Vorfahren in Conformität des in Anno 1648. aufgerichteten Friedens-Schluſſes und darauf gefolgten Executions-Receſſes zu ihrem Religions-Exercitio occupirten Predig-Hauſes zu St. Ulrich bey dem neu aufführenden Gebäu/ die Bildniſſen von unſer lieben Frauen, wie auch St. Ulrich und Afra, ſamt deſſelben Reichs-Gottes-Hauſes Inſignien und den Stein unter dem Ziffer-Blat, worauff die Jahr Zahl, als ſelbiger Schießer das erſtemahl aufgeführet worden, de Anno 1458. eingehauen, wie ſelbige vor und nach dem 1. Jan. 1624. biß zu dieſem Abbruch geſtanden, nicht wieder hinmahlen und einſetzen laſſen wollen; Mit Bitte, wir aus denen angeführten Urſachen Unſern gemeſſenen Kayſerl. Befehl an euch ergehen zu laſſen, gnädigſt geruheten. Wenn nun ſich in keine Weiſe gebühret, etwas gegen obberührten Friedens-Schluß zu moviren, und wir dahero in alle Wege dahin zu ſehen haben, damit alles in dem Stande, wie ſelbiges in und vor beſagtem Jahre 1624. geweſen, conſerviret und erhalten werde. Als haben wir Euch ſolch des ſupplicirenden Gottes-Hauſes gehorſamſtes Anbringen mit gnädigſtem Befehl Krafft dieſes einſchlieſſen laſſen wollen, daß ihr vorernañte Kirchen-Pflegere Aug. Conf. Obrigkeitlich dahin anhaltet, damit ſie an des Predig-Hauſes Frontiſpicio gemahlte Bilder ſamt des Gottes-Hauſes Inſignien und der Jahr-Zahl in den vorigen Stand, nach geendigtem Gebäu, förderlichſt wieder ſetzen, inzwiſchen aber und biß dann ſothanes Gebäu in dem Stand ſeyn wird, ſolche Wiederherſtellung der Bildniſſen, Inſignien und Jahr-Zahl ins Werck zu richten, dem ſupplicirenden GOttes-Hauſe einen ſchrifftlichen Revers ertheilen ſollen; Geſtalten dann an uns ihr ſo fort zu berichten habet, wie dieſem Kayſerl. Befehl in allem nachgelebet worden ſey. Hierin vollbringet ihr Unſern gnädigſten Willen und Meynung. Und wir verbleiben Euch mit Käyſerlichen Gnaden gewogen. Gegeben in Unſerer Stadt Wien, den 5. Julii Anno 1709. Unſerer Reiche des Römiſchen im 20. des Hungariſchen im 22. und des Böhmiſchen im Fünfften.

Joſeph.

Fridrich Carl, Graf von Schönborn.

Ad Mandatum Sacræ Cæſareæ Majeſtatis proprium,

Frantz Friedrich von Meßhengen.

XV. Von Urſperg.

I.

Kurtze Hiſtoriſche Nachricht von der Probſtey/nunmehro Abtey Urſperg

Fundation, Dotation, auch glück- und unglücklichen Begebenheiten.

DAß Stüfft, oder Gottshauß Vrſperg, Præmonſtratenſer Ordens in Schwaben, in dem Biſtum Augſpurg an dem Mündelfluß, deſſen die Helffte darvon durch das Gottshaus laufft, halben Weegs zwiſchen beeden Reichs-Städten Augſpurg und Ulm gelegen, hat ſeinen Nahmen, oder Etymologiam nominis ab Urſis, weilen hart daran ein Berg iſt, auf welchen ſich, der Tradition nach, vor alten Zeiten die Bären aufgehalten haben, und Mons Urſinus genandt worden; Welches das Wappen des Gottshauß, ſo einen Bären führet, ſelbſten confirmiren will, auf welchen Berg anjetzo eine Capelle dem Heil. Ertz-Engel Michael dedicirt ſtehet.

Dieſes Gottshauß iſt Anno 1125. nachdeme die Heyligkeit S. Norberti, und deſſen neugepflantzter Orden in Ober Teutſchland bekhandt worden, aus beſonderer Naigung zu dem heyl. Norberto und deſſen Inſtituto von weyland Herrn Wernhero, Grafen zu Balzhauſen und Schwabegg, auch deſſen Frau Gemahlin, Richenza einer Marggräfin aus dem Durchleuchtigſten Hauß Oeſterreich, geſtifftet, herrlich dotiert; und ex fundo auferbauet worden, welche gottſelig gelebet, und 2. Söhne erzaiget haben. Des Stüffters ſein Leichnam iſt nach ſeinem Abſterben in der Mitte diſes Gottshauß-Kirchen beygeſetzt, und auf deſſen Grabſtein folgende Vers ausgehauen worden:

Wernheri Comitis laudes ſi noſcere vultis,
De Suabeck dictus, non mundi turbine victus,
Binos hic Natos, Wernher, Adalgusq; vocatos
Mundo progenuit, Domini quos dextra beavit.

Den 8. Aug. 1669. iſt dieſe Sepultur eröffnet, und deſſen Gebein gantz ſchön, und ordentlich beyſammen gefunden worden, wo aber die Stüfftering ruhe, oder Dero Söhne mittler Zeit ſich auffgehalten haben ſollen, iſt nirgends zu finden.

Beſagtes Gottshauß Urſperg iſt auch daß Aeltiſte in Schwaben under allen Canoniſchen Prämonſtratenſer Gottshäuſern, deſſen Fundation und Einkünfften von Ihro Päbſtl. Heyligkeit zu Rom, und deſſen Succeſſoren an den Päbſtl. Stuhl nit nur confirmiert, ſondern auch mit ſchönſten Privilegiis augmentiret worden. Es ſind demſelben Vrſperg 4. andere Gottshäuſer diſes Ordens als filiales Eccleſiæ ſubordiniert, und ein Prälat zu Urſperg hat über dieſelbe das Jus Paternitatis hæreditarium perpetuo zu exerciren, ſinthemahlen aus demſelben nachfolgende Gottshäuſer entſprungen und beſetzt worden: Als:

1mo. Daß löbl. Reichs-Gottshauß Roggenburg 4 Stund von Vrſperg abgelegen, und

2do. Schefftlaren das zwayte Gottshauß, gleichfals Præmonſtratenſer Ordens, ligt 3. Meil von der Churfürſtl. Haupt-Reſidentz Statt München in Ober-Bayrn, welches Anno 1140. aus dem Gottshauß Vrſperg mit dem Erſten Probſten, Nahmens Engelberto, beſetzt worden.

Das 3te iſt das Gottshauß Oſterhofen in dem Paſſauiſchen Biſtum in Under-Bayren an der Tonau negſt Viltzhofen gelegen, iſt wie obige zway in rebus Ordinis dem Gotthauß Vrſperg Subject, und ex gremio Urſpergæo Anno 1138. der Erſte Probſt Euchinus dahin geſchickt worden.

Das 4te, genant Neuſtüfft, eine Probſtey allernegſt der Fürſtl. Reſidentz-Statt Kreyſingen, ligt auf einer Ebne, wo die beede Flüß Iſar und Moßach zuſamme rinnen, iſt von Hertzog Henrico in Bayren und Oeſtereich, und Ottone, ſeinen Herren Bruder, Biſchoffen zu Freyſingen Anno 1141. fundiret, und diſer Probſtey Sauß dem Reichs-Stüfft Vrſperg Hermannus, ſeines Nahmens, zu einem Probſt vorgeſtellet worden. In wem nun die Prærogativen, und Dependentien diſes Juris Paternitatis beſtehen, diſes geben die Conſtitutiones Sac. Ordinis weitläufftiger zu verſtehen.

Daß Gottshauß Vrſperg hat ſonſten vortreflich und gelehrte Subjecta zu Vorſteher, Regenten, uñ Prälaten gehabt, uñ unter andern den beruhmten Abbatem Urſpergenſem, mit Nahmen Conradum a Lichtenau, als einen vornemmen Chronographum, deſſen Scripta aber bey genauerer Indagirung von einem Acatholico circa annum 1537. Da ſolche von neuen aufgelegt, und in Truck verfertiget waren, an einigen Stellen depraviert worden.

Sonſten hat unter andern Regalien, Intraden, und Nutzbarkeiten offtgedachtes Reichs-Stüfft und Gottshauß eine ſtarckhe Stunde von hier in deſſen Territorio, in einem mit luſtigen und ſchönen Buchwäldern umgebnen Orth ein Baad, daß Krumbaad genandt, welches ſeinen wunderbahren Anfang, und Originem daher bekommen, daß allda an dem Ort, wo dato daß Baad ſtehet, ein Edler Ritter von dem Adelichen Geſchlecht von Ellerbach, Udalricus mit Nahmen An. 1390. gewohnet, welcher zu einer Gemahlin Adelhaiden, eine von dem Bralten Freyhl. Rothiſchen Familia gehabt, und als er von Ellerbach eine Zeitlang auf einer Raiß abweſendt, von einem ſeiner Dienern aber Underwegs ſo wohl, als nach ſeiner Heimbkhunfft, wiewohl durch falſches Vorgeben, als wann ſy an ihrer Ehe ihme Untreu worden, verſtendiget ware, hat er aus groſſer Eyferſucht, und gefaßten grimmigen Zorn, wie ein raſender Wütherich ohne einig angenommene Excuſation mit bloſſem Dolche ſeine Gemahlin ermorden wollen, als ſie aber mit der Flucht ſich in einen unweit von der Wohnung abgelegenen Stall oder Scheiren ſalviret, Er Udalricus die Scheiren an 3. Orthen angezündet, und gantz unſchuldiger Weiß erbärmlich verbrennet, und obſchon alles in gedachter Scheiren von dem Feur verzehret worden, auch die unſchuldige Frau in dem Feur und Rauch erſtickhet, iſt doch der Leib, und Kleider zur Erkhändtnuß ihrer Unſchuld unverſehrt geblieben, an denen 3. Orthen aber, wo das Feuer angelegt geweſen, durch ſonderbahre Schickhung GOttes an jedem ein Waſſerquellen oder, Bronnen, welche man auff den heutigen Tag noch die Brandt-Bronnen nennet, und aus einem Berg in einen Weyher zuſammen lauffen, entſprungen, auch wegen der mit ſich führenden wunderlichen Mineralien ein ſo weit berühmtes und haylſames Baad entſtanden, daß nit nur von denen Medicis, nach vorheriger Chimiſcher Underſuchung, deſſen herrliche Virtutes in den Truck gegeben, ſondern auch durch Göttl. Gnad deſſen Proben, mittelſt ſteten von

vornemmen Baad-Gästen, auch von weithen Orthen her, sich vermehrenden Zugangs bewehrt worden, und in grössere Renomée erwachsen. Die alte Vrspergische Documenta geben mit kurtzen Worten in lateinischer Sprach dise Geschicht also:

Anno Dom. M CCC XC. floruit Dominus Udalricus, Miles de Ellerbach, habuit uxorem Venerabilem, Dominam Adelhaiden de Rot, ingenuam, & honestate vitæ. Ipse Dnus Vdalricus Mil. profectus in negotio suo, tandem reversus, male suspicabatur de uxore, qui vehemens irriut in eam, quæ fugit in stabulum; at ipse clausit ostium, & obstruxit, ac eam hic combussit, quæ delata ad Monasterium Wettenhausen, ubi in Capella quiescit, non sine opinione Sanctitatis. Ipse Vdalricus, habuit Dominium & moram in Hilpelsperg, occasione hujus mulieris emersit fons, & balneum salubre præcipue mulieribus. In Sylva veropridem fuit Capella in memoriam rei gestæ.

Obwohlen nun wegen erst allegirten Krumbaad und ander Regalien und Intraden offt memoriertes Gottshauß von dem Allerhöchsten reichlich gesegnet worden, und bevorab zu ersten Zeiten in schönsten Flor gestanden, so hat doch selbiges, weilen daß Glück wunderlich auf dieser Welt spihlet, und unbestandig ist, vil und grosse Fatalitæten, auch Unglücks-Fäll über sich ergehen lassen müssen, massen solches sub Philippo Sueviæ Duce grausamlich gelitten, und von demselben an Bertholdum von Niffen versetzt worden, welches hernach sich von dessen schweren Joch zu liberieren, mit 200. Marck Silber wider redimiert werden mussen, und obschon dasselbige bey Kriegs-Empörungen, da und dorth in den Schutz sich begeben, so ist doch das Gottshauß von einigen Schutz-Herren allerdings so hart, als von dem Feind tractiert worden, also zwar, daß man aigne Privilegia wider sie auszuwürcken necessitirt worden.

Unter allen Gottshäusern in dem gantzen Römischen Reich würd kümmerlich zu hören, oder zu lesen seyn, daß eines sothane exitial-Calamiteten 4 mahlige Devastation und Brandt ausstehen müssen, als dises, massen jedesmahl das völlige Gottshauß sambt der Kirchen, Archiv, Bibliotheca, allen Kirchen-Ornamentis oder Pretiosis fahrenden Haab, und omnigena suppellectici verlohren gangen.

A. 1142. sub Regimine Præpositi 2di B. Grimonis ist das Erste,

Das Anderemahl sub Præposito Burkardo. 1216.

Das Drittemahl sub Abbate Thoma von denen Rebellischen Bauren. 1525. unglücklichen durch die Feurs-Flammen eingeäschert worden, welche dasselbe zuvor gäntzlichen ausgeraubt, Pferdt und Vieh weggetrieben, was an Nahrungs-Mittel verhanden, wurde, so vil ihrem Fraß möglich, verzehrt, das übergebliebene mit Füssen getreten, Fenster, Tisch, Truhen, Kästen, Sessel, Thüren, Gewölber, eingeschlagen, zerschmettert, verherget, die Kirchen prophaniert, die Altär eingerissen, die Bilder der Heiligen verunehret, die Stüel zerrissen, die Orgel, ein altes Werck eingeworffen, die zihnene Pfeiffen gestohlen, das von sonderer Kunst gemachte Presbyterium von denen rasenden Bauren zerbrochen, damit sie daß Bley, mit welchen die Stein, als mit einem Kitte zusammen gefügt waren, erhaschen möchten, allen Kirchen Geziert, so vil sie nur brauchen kundten, item alles Gold und Silber, weggenommen, die Grabstein zerschlagen, die Bibliothec geraubet, die Cantzley Acta zurrissen zerstreuet, und endlich daß völlige Kloster mit allen Gebäuen und noch übergebliebnen Haußgeräth jämmerlich in Brand gesteckt; Welches ein erschreckliches Spectacul ware, anerwogen in diser Feuers-Brunst, welche 8 gantzer Tag gedauret, die Aschen auf anderthalb Stund ausgeworffen worden, und der dicke aufsteigende Rauch eine grosse Wolcke præsentierte, welche über die negstgelegene Dörffer allgemach herum schwebt, sich ausbraitete, und überschattete, und gleichsamb ein rechte Finsternus zu machen begunte. Gleichwohlen hat obgedachter Abbt Thomas mit sonderbarer Göttlicher Assistenz dises Gottshauß widerum ex ruderibus aufgeführt, und herrlicher, als zuvor, erbauet, so gestanden biß ad Annum 1632. Da es dann zum Vierten, und hoffentlich, zum letzten mahl, sub Regimine Rmi. Dn. Matthæi Abbatis, in dem Schweden-Krieg, von denen Schweden und Bauren totaliter abgebrandt worden, also zwar, daß solches nach dem wohl ermelter Abbt Matthäus, und dessen Religiosi dispergierter vil Jahr miserrime sich in exilio behelffen müssen, die Unterthanen Hauß und Hof, Aecker und Güther, öd und wüest ligen lassen, das Gottshauß ein geraume Zeit ohne Regenten viduierter gestanden, nach dessen Widerkehrung aber aus Mangel der geringen Einkünfften auf dem Anfangs allegiert so genanten Monte Ursino, oder S. Michaels-Berg ein klein, oder geringes Clösterlein, mittler weyl aber das Closter oder Gottshauß, wo es vorhero gestanden, ex integro in voriger Grosse und Weithe wie sonst, de novo reædificiret worden.

Woraus klärlich erhellet in was für grosse Bedrängnusse dieses Gottshauß gestecket worden, wobey noch zu consideriren, welcher gestalten wegen erlittenen so vilfältigen gäntzlichen

chen Ruin gröbsten Schaden, mannigfaltig Verlust aller Mobilien, und viermahlig Auferbauung man genöthiget gewesen, nahmhaffte Güter zu Erschwingung der Cösten, zu alieniren, wodurch die Revenien zimlichen Theil gemindert worden. Belangend die Privilegia, Begnädigungen der Römischen Kayserrn und Königen, hat Vrsperg von alten und Neuen Zeithen viele erhalten, als von Conrado, Henrico, Ludovico, Friderico, Maximiliano, Rudolphis, Carolis, Matthia, Ferdinandis, und letztlichen Von, glorwürdigsten Angedenckens Josepho, welche aber in specie anzufüegen, mann nit nöthig zu seyn erachtet.

II.

Bischoffs Hermanni zu Augspurg Fundations-Brieff der Probstey Ursperg, de Anno 109.

IN Nomine sanctæ, & Individuæ Trinitatis. Ego Hermannus, Augustensis Episcopus. Notum facio omnibus Christi fidelibus, tam posteris, quam præsentibus, qualiter Wernherus advocatus, & suus ejusdem nominis Filius, pro remedio Animæ suæ, & Parentum suorum, qui dicitur Vrsperch, cum appendiciis suis, insuper etiam Dominicalia sua, agros, silvas, prata, culta, & inculta, cum mansis, & omni ipsorum justitia Beatæ Mariæ Genitrici Dei, ad Altare Majoris Ecclesiæ Augustensis legitimè contradiderunt. Quod factum est eo tenore, ut ibidem de omnibus supra dictis fratres secundum Regulam Beati Augustini, & secundum Constitutionem Venerabilis Episcopi Norberti, vel fratrum suorum Deo militantes sustentarentur, atque tam nos, quam nostri successores diligentissime provideremus, ne decalescente rigore Regulam, & constitutionem unquam prævaricarentur. Concedimus etiam atque firmamus, ut quotiescumque eisdem fratribus Pater Monasterii ordinandus fuerit, is tantum quem Communi Consilio, & assensu, dictante spiritu sancto, unanimiter elegerint, locum Prælationis inter eos obtineat.

Si autem infra Claustrum de Persona non consenserint, liceat eis, in Nomine Domini, assumere Personam ejusdem Professions, ac Propositi, quemcumque magis idoneum invenerint. Hac etiam libertate præfatum locum donavimus, ut prædicare, baptizare, & quos voluerint sepelire ibidem prædicti fratres, ipsis liceat, & de his omnibus soli tantum Episcopo respondeant. Inter cætera, & hoc adjiciendum putavimus, ut quem voluerint commodum, & mansuetum sibi delegant advocatum, liberam habentes facultatem ipsum deponendi, & alium assumendi, deponendi quidem si onerosus, & importabilis eis fuerit, & damna rerum ablatarum infra unum annum eis non restituerit, qui etiam postquam depositus fuerit, pro tali pertinacia anathemati juste subjacebit. Post omnia hoc quoque ordinavimus, & inviolabiliter statuimus, ut præfati fratres nullis penitus Episcopis in sedem nostram successuris censum aliquem, vel ullas prorsus impensas obsequiarum ex statuto persolvant.

Hujus itaque paginæ seriem stabilentes sigilli nostri impressione signavimus, præcipientes, & sub Anathemate perpetuo omnibus interdicentes Christianis, ne quis contra eam venire, impetere, sive destruere præsumpserit, sed firma & inconcussa permaneat omnibus Auctoritate omnipotentis Dei, & Beati Petri Apostolorum Principis.

Hujus rei Testes sunt. Otto de Kirhen. Conrad de Wallerestein. Godefrid de Remesperch. Hi sunt Nobiles. Heinrich Diep. Vdalrich, fratres de Gnotesheim. Heinrich de Burron; Gothold de Asseheim, Harnit de Graifespach, Reginhart, Rodolf de Egginthal, Hatto de Grönenbach. Otto de Aske, Gerunc de Beichvvile, Marquart de Eheningenhusen, servientes Ecclesiæ. Wittego Præfectus, Diopold. Adalpht, Gerbold de Lutterichishofen. Diepold, Vdalrich, Conrad, Tragebotto de Husen, Heinrich Conrad de Erringen, & alii quam plures, qui viderunt, & audierunt.

III.

Des Röm. Königs Conradi III. (II.) Schutz- und Schirm-Brieff vor die Probstey Ursperg, de Anno 1143.

IN Nomine Sanctæ & Individuæ Trinitatis. Noverint omnes Christi fideles, qualiter Ego Conradus, per Misericordiam Dei Romanorum Rex II. Fratres, qui peregrinantur in Vrsperg, in nostram assumpsimus Defensionem; Nos vero, quia Divina disponente Miseri-

ſericordia ad hoc conſtituti ſumus, ut omnibus Injuriam patientibus condignam faciamus Juſtitiam. Specialiter tamen eis conſulere & providere habemus, qui omnibus hujus mundi concupiſcentiis derelictis ſecuti ſunt Chriſtum, unde ne quis eos tam in poſſeſſis, quam poſſidendis perturbare præſumet, præcipimus; Si quis vero aliqvid ſe contra eos rationis aut Juſtitiæ ſperat habere, non coram alio Judice, ſed in noſtram ſucceſſorumve noſtrorum Regum, ſive Imperatorum veniat præſentiam, & prout dignum eſt, habeat Juſtitiam. Eapropter, ut hæ noſtra Regalis Præceptio rata & inconcuſſa permaneat, prænominatis Confratribus hanc Chartam juſſimus conſcribi, Sigillique noſtri Impreſſione Signiri; Hujus rei teſtes ſunt Waltherus Auguſtenſis Epiſcopus, Hermannus, Conſtantienſis Epiſcopus, Heinricus Moraviæ Epiſcopus, Willehalmus, Apuliæ Epiſcopus Adelbertus, Abbas Elevvangenſis. Rupertus, Abbas Ottenbuiren. Cotheſchalcus, Abbas Echenbrunnen. Dux Fridericus, filiusque ejus Fridericus. Rudolphus, Comes Brigantinus. Theobaldus Comes. Adelbertus Comes. Hugo Comes. Fridericus Comes. Burchardus Comes. Adelbertus Palatinus Comes. Rudolphus Comes. Ludevvicus Comes. Adelgotus Auguſtenſis Advocatus. Berchtoldus Campidonenſis Advocatus.

Acta ſunt hæc Anno Dominicæ Incarnationis 1143. Quinto Ordinationis noſtræ. Indictione Sexta, pridie non. Septembrium.

Data Vlmæ per manum Arnolphi Cancellarii.

IV.

Pabſts Innocentii III. Bulla, vermöge welcher er die Probſtey Urſperg in ſeinen und des Röm. Stuhls beſondern Schutz genommen, auch alle derſelben Privilegien und Freyheiten beſtätiget und vermehret.

Innocentius tertius ſervus ſervorum Dei &c. Dilectis filiis Præpoſito, & Fratribus SS. Apoſtolorum Petri & Joannis in Vrſperg, tam præſentibus, quam futuris Regularem Vitam profeſſis. J. P. P. M.

REligioſam vitam eligentibus Apoſtolicum convenit adeſſe præſidium, ne forte cujuslibet temeritatis incurſus, aut eos a propoſito revocet, aut robur, quod abſit, ſacræ Religionis infringatur. Quapropter Dilecti in Domino Filii, veſtris juſtis poſtulationibus clementer annuimus, & præfatum Monaſterium ſanctorum Apoſtolorum Petri & Joannis in Vrſperg, in quo divino mancipati eſtis obſequio, ſub B. Petri & noſtra protectione ſuſcipimus, & præſentis ſcripti Privilegio communimus. In primis ſiquidem ſtatuentes, ut Ordo Canonicus, qui ſecundum Deum, & B. Auguſtini Regulam, atque Inſtitutionem Præmonſtratenſ. Fratrum in eodem loco inſtitutus eſſe dinoſcitur perpetuis ibidem temporibus inviolabiliter obſervetur.

Præterea quascumque Poſſeſſiones, quæcumque bona idem Monaſterium, in præſentiarum juſte & Canonice poſſidet, aut in futurum Conceſſione Pontificum, largitione Regum, vel Principum, Oblatione fidelium, ſeu aliis juſtis modis præſtante Domino poterit adipiſci, firma vobis, veſtrisque ſucceſſoribus, & illibata permaneant. In quibus hæc propriis duximus exprimenda vocabulis.

Locum ipſum, in quo præfatum Monaſterium ſitum eſt cum omnibus pertinentiis ſuis. Eccleſiam in Wilbach, Eccleſiam in Cella, Eccleſiam in Bagiſſeit, Eccleſiam in Huſen, Eccleſiam in Hatunhuſen, Eccleſiam in Chemhneten, Eccleſiam in Grubingen, Capellam in Gaſtloſum, Eccleſiam in Steine cum pertinentiis earundem; Præbendam in Chneriga Grangiam in Ahuſun cum pertinentiis ſuis, Grangiam in Vergirſchiet cum pertinentiis ſuis, Grangiam in Singrugem cum pertinentiis ſuis. Grangiam in Witerſal cum pertinentiis ſuis. Grangiam in Michelnbuch, cum pertinentiis ſuis. Grangiam in Grubigen cum pertinentiis ſuis. Grangiam in Conzinsvviler cum pertinentiis ſuis. Villicinam in Offigin cum pertinentiis ſuis, Prædium in Ciſingium cum pertinentiis ſuis, Prædium in Glahan. Curiam in Itaheim, Prædium in Chnerign cum pertinentiis ſuis. Prædium in Norndruhain cum pertinentiis ſuis, Prædium in Wilbahe, Prædium in Luctunburc cum pertinentiis ſuis, Prædium in Vishac cum pertinentiis ſuis. Villicinam in Arnoldoſet cum pertinentiis ſuis, prædium in Hiltefingin cum pertinentiis ſuis, prædium in Cuzanoven cum pertinentiis ſuis, prædium in Mulchuſen cum pertinentiis ſuis, Villicinam in Latemutigin cum persinentiis ſuis, Villicinam in Mimnunhuſen cum pertinentiis ſuis, prædium in Lottorf cum pertinentiis ſuis, prædium in Baſovvil cum pertinentiis ſuis, prædium in Lohtorf cum pertinentiis ſuis, prædium in Schomeberc cum pertinentiis ſuis, prædium in Cronon cum pertinentiis ſuis, Villicinam in Roſa cum pertinentiis ſuis, prædium in Witigin

gin cum pertinentiis ſuis, prædium in Billenhuſen cum pertinentiis ſuis, prædium in Nunbrun cum pertinentiis ſuis, prædium in Ocherſoven cum pertinentiis ſuis, prædium in Albeſteht cum pertinentiis ſuis, prædium in Huſen cum pertinentiis ſuis, prædium in Hagenried cum pertinentiis ſuis. Sane novalium veſtrorum, quæ propriis manibus, aut ſumptibus colitis, ſive de veſtrorum animalium nutrimentis nullus a vobis decimas, exigere vel extorquere præſumat, Liceat quoque vobis Clericos vel Laicos liberos & abſolutos e ſeculo fugientes ad converſionem recipere, & eos absque contradictione aliqua retinere. Prohibemus inſuper, ut nulli fratrum Veſtrorum poſt factam in Monaſterio veſtro profeſſionem fas ſit ſine Præpoſiti ſui Licentia de eodem loco diſcedere; diſcedentem vero absque communi litterarum veſtrarum cautione nullus audeat retinere. Quod ſi quis retinere forte præſumpſerit, licitum vobis ſit in ipſos monachos, vel converſos regularem ſententiam promulgare. Illud diſtrictius inhibentes, ne terras ſeu quodlibet beneficium Eccleſiæ noſtræ collatum liceat alicui perſonaliter dare, ſive alio modo alienare, absque conſenſu totius Capituli, vel majoris, aut ſanioris partis ipſius. Si quæ vero donationes, vel alienationes aliter, quam dictum eſt factæ fuerint, eas irritas eſſe cenſemus. Ad hæc inhibemus ne cui Epiſcopo, vel alii plus a vobis pro veſtris decimis petere & recipere liceat, quam fuerit a Prædeceſſoribus eorum usque ad hæc tempora requiſitum. Cum autem generale interdictum terræ fuerit. Liceat vobis clauſis januis, excluſis excommunicatis & interdictis, non pulſatis campanis ſuppreſſa voce divina officia celebrare. Criſma, oleum ſanctum, Conſecrationes altarium, ſeu Baſilicorum, ordinationes Clericorum, qui ad ſacros ordines fuerint promovendi a Dioceſano ſuſcipietis Epiſcopo, ſiquidem Catholicus fuerit, & Communionem ſacroſanctæ Romanæ ſedis habuerit, & ea vobis voluerit ſine pravitate aliqua exhibere, alioquin liceat vobis, quemcumque malueritis adire antiſtitem, gratiam & communionem Apoſtolicæ ſedis habentem, qui noſtra fretus auctoritate vobis, quod poſtulatur impendat. Quod ſi ſedes Dioceſani Epiſcopi forte vacuerit, interim omnia Eccleſiaſtica ſacramenta a vicinis Epiſcopis accipere libere, & absque contradictione poſſitis, ſic tamen, ut ex hoc inpoſterum propriis Epiſcopis nullum præjudicium generetur. Prohibemus inſuper, ut infra fines parochiæ veſtræ nullus ſine aſſenſu Dioceſani Epiſcopi & veſtro, capellam ſeu Oratorium de novo conſtituere audeat, ſalvis privilegiis Romanorum Pontificum. Ad hæc novas & indebitas exactiones ab Archi-Epiſcopis, Epiſcopis, Archi-Diaconibus, ſeu Decanis, aliisque omnibus Eccleſiaſticis, ſecularibusve perſonis omnino fieri prohibemus. Sepulturam quoque ipſius loci liberam eſſe decernimus, ut eorum Devotioni, & extremæ voluntati, qui ſe illic ſepelire liberaverint; niſi forte excommunicati, Vel interdicti ſint, nullus obſiſtat, ſalva tamen juſtitia illarum Eccleſiarum a quibus mortuorum corpora aſſumuntur.

Decimas præterea & Poſſeſſiones ad jus Eccleſiarum veſtrarum ſpectantes, quæ a Laicis detinentur redimendi, & legitime liberandi de manibus eorum, & ad Eccleſias, ad quas pertinent revocandi libera ſit vobis de noſtra Auctoritate facultas. In Parochialibus autem Eccleſiis, quas habetis liceat vobis ſacerdotes eligere, & Dioceſano Epiſcopo præſentare, quibus ſi idonei fuerint, Epiſcopus curam animarum committat, ut ei de ſpiritualibus, Vobis vero de ſpiritualibus debeant reſpondere. Obeunte vero te, nunc ejusdem loci Præpoſito, vel tuorum quolibet ſucceſſorum, nullus ibi qualibet ſubreptionis aſtutia ſeu violentia præponatur, niſi quem fratres communi Conſenſu, Vel fratrum pars Majoris & ſanioris conſilii ſecundum Deum & Beati Auguſtini Regulam providerint eligendum. Paci quoque & tranquillitati Veſtræ paterna in poſterum ſollicitudine providere volentes: Auctoritate Apoſtolica prohibemus, ut infra clauſuras locorum, ſeu Grangiarum veſtrarum nullus rapinam ſeu furtum facere, ignem apponere, ſangvinem fundere, hominem temere capere, vel interficere, ſeu violentiam audeat exercere. Decernimus ergo, ut nulli omnino hominum liceat præfatum Monaſterium temere perturbare, aut ejus poſſeſſiones auferre, vel ablatas retine, minuere, ſeu quilibet vexationibus fatigare, ſed omnia integra ſerventur, eorum, pro quorum Gubernatione ac ſuſtentatione conceſſa ſunt uſibus omnimodis profutura, ſalva ſedis Apoſtolicæ Auctoritate, & Dioceſani Epiſcopi canonica juſtitia. Si qua igitur in futurum Eccleſiaſtica ſecularisve Perſona hanc noſtræ conſtitutionis paginam ſciens contra eam temere venire tentaverit, ſecundo tertiove commonita, niſi reatum ſuum congrua ſatisfactione correxerit, poteſtatis, honorisque ſui dignitate careat, reumque ſe divino judicio exiſtere de perpetrata iniquitate cognoſcat, & a ſacratiſſimo corpore, & ſangvine Dei, & Domini redemptoris JEſu Chriſti aliena fiat, atque in extremo examine diſtrictæ ultioni ſubjaceat.

Cunctis autem sua eidem loco jura servantibus sit pax Domini nostri JEsu Christi, quatenus & hic fructum bonæ actionis percipiant, & apud districtum Judicem præmia æterna pacis inveniant. Amen. Amen.

(L. S. Innocent. P.P. III.)

Ego Innocentius, Catholicæ Ecclesiæ Episopus mppr.
Ego Joannes, Albannensis Episcopus mppr.
Ego Joannes, Sabinensis Episcopus, mppr.
Jo. Nicolaus, Tusculan. Episcopus mppr.
Ego Bened. SS. Joannis & Pauli Presbyt. Card. tituli Pamachii mppr.
Ego Petrus tit. S. Martelli Presbyt. Cardin: mppr.
Ego Benedictus tit. S. Susannæ Presbyt. Card. mppr.
Ego Rogerius tit. S. Anastasiæ Presbyt Cardin. mppr.
Ego Gregorius, S. Georgii ad velum aureum Diac. Cardinalis mppr.
Ego Guidio, S. Nicolai in carcere Tull. Diac. Cardin. mppr.
Ego Joannes, S. Mariæ in via lata Diac. Card. mppr.
Ego Petrus, SS. Fergii & Bachi Diac. Card. mppr.
Ego Joannes, SS. Cosmæ & Damiani Diac. Cardin. mppr.
Ego Pelagius, S. Luciæ ad septa solis Diac. Card. mppr.

V.

Des Röm. Königs Henrici, Kayſers Friderici II. Sohns Schutz- und Schirm-Brieff vor die Probstey Ursperg, worinn er zugleich einige von ſeinen Vorfahren derſelben ertheilten Freyheiten confirmiret, de Anno 1225.

IN Nomine Sanctæ, & Individuæ. Hainricus, Dei Gratia Romanorum Rex, & ſemper Auguſtus. Omnibus qui ſub noſtra vivunt ditione, volumus, ſicut condecet Principis ſublimitatem in ſuo jure aſſiſtere; Specialius autem religioſa loca, & perſonas inibi Regi Cœlorum militantes, & Deum pro noſtra, & aliorum Principum & populi Chriſtiani ſalute, & victoria frequentius exorantes, tenemur confovere & ipſis jura ſua conſervare, & protectionis, & confirmationis noſtræ virtute defendere: quocirca notum fieri volumus omnibus tam noſtris ſucceſſoribus, quam noſtræ Excellentiæ Judicibus univerſis, & omnibus præſentem paginam inſpecturis; quod nos Monaſterium in Vrſperg, cujus advocatiam ſereniſſimus Princeps pater noſter Fridericus, Romanorum Imperator & ſemper Auguſtus. Pro neceſſitatibus Imperii olim titulo pignoris obligaverat, redeminus de poteſtate nobilis Viri Alberti de Nivvenburck, pecunia quoque, quæ ſoluta fuerat, Præpoſitus & Fratres Clauſtri ducentas Marcas perſolverunt, ut alterius nulla tali oppreſſione vexentur, aut quolibet modo extra poteſtatem Imperii alienentur, ſive ipſi, ſive ſucceſſores eorum. Quapropter nos clementer ipſorum precibus annuentes ipſum locum, cum perſonis & rebus ad eundem pertinentibus ſub noſtra protectione ſuſcipimus, & ut in perpetuum ſub culmine Majeſtatis Imperialis conſiſtat. Statuimus, nec in quemquam transferatur contra voluntatem Dei omnibus inibi ſervientium. Bona quoque quæ in præſenti poſſident, aut in futurum ſub noſtra jurisdictione poterunt adipiſci legitime cum omnibus pertinentiis & legitimis, videlicet Mancipiis, Agris, Cultis & incultis, viis, & inviis, paſcuis, nemoribus, aquis, & aquarum decurſibus molendinis, & piſcationibus, & cœteris attinentiis confirmamus eisdem.

Præterea, quæ in privilegiis anteceſſorum noſtrorum, ſive annotationibus, aut aliis ſcriptis divæ recordationis proavi noſtri Imperatoris Friderici, & Regis Conradi in eadem Eccleſia ſunt ſtatuta, & hactenus obſervata mandamus, & præcipimus inviolata conſiſtere, ut videlicet nullus Judex, ſeu cujuslibet poteſtatis Homo præſumat Homines ipſorum temere disjungere, aut contra ipſos de prædiis Eccleſiæ placitare niſi coram nobis, aut Judicio noſtro ſpecialiter ad hoc deſtinato. Liceat quoque miniſterialibus Imperii, ſive ad nos pertinentibus de prædiis ſuis, ſive aliis rebus conferre præfato Monaſterio, & hæc ipſis fratribus noſtra permiſſione firma conſiſtant. Addimus etiam, ut quilibet, cui electionem Fratrum committimus, ut ipſos vice noſtra defendat, & jura noſtra & ipſorum tueatur. Si fuerit eis gravis & damnoſus, ſeu inutilis, cum hoc noſtræ innotuerit Majeſtati ad petitionem Fratrum alias Defenſor, quem petierint ipſis concedatur. Nulli ergo omnino Hominum liceat hanc paginam noſtræ protectionis & conceſſionis infringere, vel ei auſu temeratio contraire. Quod ſiquis facere præſumpſerit, indignationem Imperii Romani & noſtram ſe noverit incurriſſe, & violatæ pacis reus exiſtat. Acta ſunt hæc præſentibus & cooperantibus Principibus, Venerabilibus in Chriſto Seyfrido, Auguſtenſi, & Hainrico Ayſtetenſi Ludovico quoque Illuſtri Duce Bavariæ, præterea Comitibus, & Baronibus Hartmanno de Dillingen. Conrado de Wirtenberg Comitibus, Friderico de Fribendingen, Hainrico de Nephen, Alberone de Wange, Eberhardo de Oichheim Baronibus. Miniſterialibus quoque Imperialis Aulæ, Eberhardo Dapifero de Walperg, Conrado & Eberhardo Fratribus de Winterſtetin. Dietone de Aiſtetin, Svvigero de Myndlburg, Burchardo de Hohenburg & aliisquam plurimis feliciter, Amen. 1225.

VI.

Decretum des Concilii zu Baſel wider diejenigen / ſo die Abtey Urſperg mit ungebührlichen Anforderungen und Auflagen beſchwerten, de Anno 143-.

Sacroſancta Generalis ſynodus Baſilienſis in Spiritu Sancto legitime congregata Vniverſalem Eccleſiam repræſentans, venerabili Epiſcopo Auguſtenſi, & dilectis Eccleſiæ filiis Conſtantienſis ac Friſigenſis Eccleſiarum Decanis ſalutem, & Omnipotentis Dei Benedictionem.

AD compeſcendos conatus nefarios perverſorum, qui Perſonas & loca Eccleſiaſtica ſuper bonis, & Juribus ſuis offendere, ac multiplicibus perturbare moleſtiis non verentur, tanto magis per ſacrum decet generale Concilium opportuno remedio provideri, quanto per amplius turbationes huiusmodi, & moleſtia in divinæ Majeſtatis offenſam, nec non Eccleſiaſticæ libertatis redundare diſpendium dinoſcuntur. Dudum ſiquidem cum in diverſis mundi partibus Conſules Civitatem, & Rectores, nec non alii, qui poteſtatem habere videbantur, tot onera frequenter imponerent Eccleſiis, ut deterioris Conditionis factum ſub eis ſacerdotium videretur, quam ſub Pharaone fuiſſet, qui legis divinæ notitiam non habebat, quique omnibus aliis ſervituti ſubactis ſacerdotes, & poſſeſſiones eorum in priſtina libertate dimiſit, & de publico eis alimoniam miſtravit. In Concilio lateranſi Eccleſiæ immunitati providendo ſub anathematis Diſtrictione prohibitum extitit, ne Conſules, Rectores, aut alii prædicti Eccleſias, & Viros Eccleſiaſticos, talliis, ſeu collectis, aut exactionibus aliis aggravare præſumerent, transgreſſores & fautores eorum præcipiendo anathematis ſententiæ ſubjacere, donec ſatisfactionem impenderent competentem. Et etiam deinde in generali Concilio edictum fuerit, quod ſi Epiſcopi forte ſimul eum Clericis etiamſi tantam neceſſitatem, vel utilitatem inſpicerent, vt absque ulla coactione ad relevandas Communes utilitates, vel neceſſitates, uti Laicorum non ſuppeterent facultates ſubſidia per Eccleſias Laicis ducerent concedenda, minime ſuper hoc conſulto Roman. Pontifice Conceſſiones, & ſententiæ, quæ a talibus, vel de ipſorum mandato forent promulgatæ, eſſent irritæ, & inanes, nullo unquam tempore valituræ, ac etiam, in ipſo generali Concilio decretum extitit, illum, qui infra tempus ſui Regiminis propter fractionem Conſtitutionum, vel ſanctionum hujusmodi ſuſtineret anathema, tanquam poſt illud non eſſet ad ſatisfactionis debitum compellendus, nec non ipſius ſucceſſorem, qui non ſatisfaceret infra menſem, manere Eccleſiaſtica cenſura concluſum, donec ſatisfaceret competenter cum ſuccederet in onere, qui ſubſtitueretur in honore. Poſtmodum vero felicis recordationis Honorius Papa III. attente conſiderans, quod quondam Fridericus ſecudus olim Roman. Imperator tunc ſub Obedientia, & devotione ſanctæ Romanæ Eccleſiæ perſiſtens ad laudem eiusdem Eccleſiæ, & ſacri decus Romani Imperii cupiens, ut expurgatis quorundam erroribus, & iniquis ſtatutis penitus deſtitutis. De cætero Eccleſiæ, & Eccleſiaſticæ perſonæ plena vigerent quiete, & ſecura libertate gauderent, ac pie & juſte attendens, quod quorundam perverſorum iniquitas adeo abundaverat, ut non dubitarent contra Eccleſiaſticam diſciplinam & ſacros Canones ſtatuta ſua confingere adverſus Eccleſiaſticas perſonas, & Eccleſiaſticam libertatem edictali lege hujusmodi ſtatuta iniqua irritaverat, & præceperat irrita nunciari, & omnia ſtatuta, & Conſvetudines, quæ Civitates, & loca, poteſtates vel Conſules, aut quæcunque aliæ Perſonæ contra libertatem Eccleſiæ, vel Perſonas Eccleſiaſticas huiusmodi edere, aut ſervare tentarent contra canonicas, vel Imperiales ſanctiones de ipſorum Capitularibus infra duos Menſes poſt ipſius Legis publicationem penitus aboleri facerent, & ſi de cætero talia attentarent, illa ipſo jure decrevit eſſe nulla, & eos ſua jurisdictione privatos, nec non locum ubi talia deinceps præſumpta fuiſſent banno mille Marcharum auri fiſco Imperiali præceperat ſubiacere. Poteſtates vero, Conſules, Statutarii, & ſcriptores ſtatutorum prædictorum, nec non Conſiliarii locorum ipſorum, qui ſecundum ſtatuta, & Conſvetudines memorata judicarent, ex tunc eſſent ipſo jure infames, quorum ſententias, & actus legitimos ſtatuerat aliqualiter non tenere. Quod ſi per annum præfatarum Conſtitutionum inventi forent Contemptores, bona eorum per totum ſuum Imperium mandavit impune ab omnibus occupari, ſalvis nihilominus aliis pœnis tales in eisdem Generalibus Conſiliis promulgatis. Et inſuper noluit Idem tunc Imperator, quod nulla communitas, vel perſona publica, ſeu privata collectas, exactiones, angarias, vel perangarias Eccleſiis, vel aliis piis locis, aut Eccleſiaſticis perſonis hujusmodi imponere, ſeu invadere eccleſiaſtica bona præſumeret, quod ſi ſecus faceret, & requiſita ab Eccleſia, vel Imperio hujusmodi emendare contemneret, tripliciter refunderet, & nihilominus banno Imperiali ſubjaceret, quod ſine ſatisfactione debita nullatenus remitteretur.

Cum autem, ſicut lamentabili querela dilectorum

rum Eccleſiæ Filiorum Abbatis & Conventus Monaſterii ſanctorum Petri & Joannis Apoſtolorum in Urſperg, Præmonſtratenſis Ordinis, Auguſtenſis, Dioceſis nuper accepimus nonnulli Principes, Duces, Comites, Barones, & alii ſeculares poteſtates earundem Conſtitutionum, & ſanctionum Canonicarum, & Legalium forſan ignari contra ipſas ab Abbate, & conventu prædictis Communiter, vel diviſim forſan tallias, & gabellas, ac alias exactiones illicitas hactenus extorſerint, & adhuc extorquere nitantur, ac etiam bona Abbatis, & Conventus prædictorum invaſerint, arreſtaverint, occupaverint, detinuerint, & ſuis uſibus applicaverint, nec non occupare, invadere, arreſtare, detinere, & eisdem ſuis uſibus applicare ſimiliter de facto præſumant, in animarum ſuarum periculum, nec non Abbatis & Conventus prædictorum non modicum præjudicium, atque damnum. Nos in præmiſſis Abbati & Conventui prædictis oportune providere volentes, diſcretioni veſtræ per hæc noſtra ſcripta in virtute ſanctæ obedientiæ diſtricte præcipiendo mandamus, quatenus vos, vel duo, aut unus veſtrum, per ſe, vel alium, ſeu alios Abbati & Conventui prædictis contra quoſcunque transgreſſores, & violatores conſtitutionum, & ſanctionum earundem cujuscunque gradus, Dignitatis & Excellentiæ fuerint efficacis defenſionis auxilio aſſiſtentes non permittatis eos conira Canonicas, & legales ſanctiones hujusmodi indebite moleſtari nec non easdam conſtitutiones ubi, & quando expedire videritis ſolemniter publicantes faciatis transgreſſores, & violatores hujusmodi, ſi & prout juſtum fuerit, ac ubi & quoties expedierit, tam diu excommunicatos & anathematiſatos publice nuntiari, donec ab earundem talliarum, & collectarum, impoſitionum, & quarumlibet extorſionum, nec non bonorum Abbatis, & Conventus prædictorum, invaſione, arreſtatione, occupatione, detentione, & applicatione omnino deſiſtant, nec non etiam efficaciter reſtituant eisdem Abbati & Conventui Occaſione præmiſſorum per eos læſis & gravatis tallias, gabellos, & exactiones ipſas, ac etiam bona Abbatis, & Conventus prædictorum arreſtata, occupata, detenta, & applicata ipſis, aut quæ per ſe vel alios illo prætextu quomodolibet reciperint, imo verius temere & illicite uſurpaverint, a ſe libere omnino relaxent, ac in manibus veſtris juraverint, quod de cætero talia non committant, & ea committentibus non præſtent auxilium, conſilium, vel favorem, contradictores per cenſuram Eccleſiaſticam & alia juris oportuna remedia compeſcendo, invocato ad hoc, ſi opus fuerit, auxilio brachii ſæcularis; Cæterum ſi forſan hujusmodi tranſgreſſorum, aut violatorum vel ea fieri mandantium, ipſisque conſentientium ſeu dantium illis per ſe, vel alios, directe, vel indirecte, publice. Vel occulte auxilium conſilium, vel favorem, præſentia pro monitionibus, & requiſitionibus per vos de ipſis faciendis, tute, ſecure, vel commode haberi requiretur; Nos vobis monitiones & requiſitiones huiusmodi ac citationes quaslibet per edicta publica locis affigenda publicis, de quibus ſit veriſimilis conjectura, quod ad notitiam dictorum citatorum, & monitorum pervenire valeant, faciendi plenam, & liberam concedimus tenore præſentium facultatem volentes; quod monitiones, requiſitiones, & citationes hujusmodi perinde ipſos citatos, requiſitos, & monitos, ut præmittitur arctent, ac ſi eis factæ & inſinuatæ præſentialiter & perſonaliter extitiſſent. Non obſtantibus tam pie memoriæ Bonifacii Papæ VIII. quibus cavetur, ne aliquis extra ſuam Civitatem, vel Diœceſim, niſi in certis exceptis Caſibus, & in illis ultra unam dictam a fine ſuæ Diœceſis ad judicium evocetur, ſeu ne judices extra Civitatem, vel Diœceſin in quibus deputati fuerint, contra quoscunque procedere, aut alii, vel aliis vices ſuas committere, ſeu aliquos ultra unam dietam a fine Diœceſis eorundem trahere præſumant, dummodo ultra duas dietas aliquis auctoritate præſentium non trahatur, ac de perſonis ultra certum numerum ad judicium non vocandis, quam aliis conſtitutionibus Apoſtolicis contrariis quibuscunque. Aut ſi aliquibus communiter, vel diviſim a ſede Apoſtolica indultum exiſtat, quod interdici, ſuſpendi, vel excommunicari, aut extra vel ultra certa loca ad Judicium evocari non poſſint, per literas non facientes plenam, & expreſſam, ac de verbo ad Verbum de indultu hujusmodi mentionem.

✝
Sacroſancta
generalis ſynodus
Baſilienſis.
✝

Auſcubatum cum formali, & concordat.

Joan: de Dycke.

C. Kuenlenſs.

XVI. Von Weingarten.

I.

Gründlicher ex authoribus, actis publicis & domeſticis **genommener Bericht und** Information, **woher das löbliche Reichs-Stifft und Gottshauß Weingarten in Schwaben ſeinen erſten Urſprung genommen, und wie es** ſucceſſu temporis, **von ſeinen** Fundatoribus, **denen im eilfften** Seculo, juxta Joann. Baptiſt. Pigna in ſeiner Hiſtoria **vom Fürſtl. Hauſe Oeſt, im Alter an Gewalt und Reichthum ihres gleichens faſt nicht gehabten** Qvelphonibus **zu verſchiedenen mahlen** reſpective **erbauet,** transferiret, fundiret **und** dotiret **worden iſt, nebſt einer** Genealogia **der** Familie **ſolcher** Fundatorum.

St. Alto erbauet eine Cellam.

DEr Gottſelige nachmahlen hailige Alto, Königl. Schottiſchen Geſchlechts, iſt auſſer Zweiffel ex diſpoſitione divina, juxta mentem Mabilionis, Annal. Benedict. Tom. 2. Anno 743. iuxta plures aber Anno 720. in Bayerland kommen, und hat ex gratioſa conceſſione Pipini, Hertzogen in Brabant Groß-Hoffmeiſters, nachmahlen aller-chriſtlichſten Königs in Franckreich, Italien und Teutſchland, des Teutſch-Fränckiſchen Kayſerthumbs Ertz- und Caroli Magni, ex ſua Conjuge Bertha, des Morgenländiſchen Kayſers Heraclii Tochter, Vattern, in Nortgau, einer Wildtnuß, zwiſchen denen Flüſſen Paar und Blone, (iuxta aliquos) auxiliantibus brutis eine Cellam erbauet, dieſe Zell hat hochgedachter König Pipinus nachmahlen zu Lieb obeingangs gemelten Altonis, ex mente Adelzreütteri in Annal. Boic. part. 1. lib. 7. n. 32. anno 748. ex communi aber, & teſte Wiguleo Hundio, in Metrop. Salisburg. Tom. 2. p. 81. circa Annum 750. mehrers erweitheret, zu einem Cloſter gemacht, ihme den Nammen Altomünſter gegeben, mehrgemelten Gottſeligen Altonem zum erſten Abbten geſetzet, und ſelbiges ehrlich fundiert.

Pipinus macht ein Cloſter daraus, und gibt ihm den Nammen Altomünſter.

Iſenbardus dotiert es vortreflich.

Iſenbardus aber als Theodoberti & Varini Fürſten in Allemannien, und zwar des Erſteren Enckhel, des Letſteren aber Sohn, Guelphonum Genitor, Hertzog im Nortgew, und zugleich Graff zu Altorff, bey Kayſer Carolo Magno in groſſen Anſehen geſtanden. (Deſſen Gemahlin Irmentrudis eine Schweſter der Kayſerin Hildegardis non tantum iuxta picturas eo loco couſpisuas, & Gabr. Buccellini Germaniam Tono-Chrono. Stemmato-Graphicam P. 2. fol. 363. Scripturas, conſequenter, Documenta domeſtica, ſed etiam Tabell. Genealog. Hieronymi Henninges fol. 90. & demum Tabellas Genealog. Joannis Hübneri anno 1712. Lipſiæ editas, auf einmahl zwölff Söhn. ꝛc. als Guelphonem Ium. Cunonem, Thaſſilionem, Egonem, Wernerum, Gebhardum, Ebernardum, Arnolphum, Bertholdum, Adalbertum, Henricum, und Rudolphum zur Welt gebohren:) Nachdeme juxta dict. Hund. in Metrop. Salisburg. Tom. 2. p. 81. erſagte Cella von Bonifacio, Epiſcopo Moguntino, Germaniæ Apoſtolo, poſtea Martyre, in Anno 752. conſecriert worden, circa annum 775. liberaliſſime dotirt: wie nit weniger bald darauff als in Anno 776. in deſſen Graffſchafft und Flecken Altorff ein Frauen-Cloſter ejusdem Ordinis S. Benedicti Geſtifft deſſelben Sohn aber, Guelpho Imus. Eticonis & Juditæ (welche nachmahls Caroli Magni Sohn Ludovico Pio Imperatori Anno 819. verheyrathet, und aus ihnen Imperator Carolus Calvus gebohren worden) Vatter, ſolches Gottshauß in mehrerem geäuffnet.

Stifft ein Frauen-Cloſter zu Altorf.

Guelpho Imus dotiert daſſelbe reichlich.

Nachdeme immittelſt Ethico, bemelten Guelphonis I. Filius & Iſenbardi Nepos, einen Sohn Henricum, hujus nominis Primum erzogen, und dieſer, als er zu etwas Mannbaren Jahren gekhommen, an des Kayſers Lodovici II. Hoff, inſcio parente ſich begeben, auch daß Hoffleben ſolcher geſtalten gefallen laſſen, daß er auf Zuſpruch einiger Fürſten, auch deß Kayſers Ludovici ſelbſten, Teſte Hiſtoria de Guelph. Princip. apud Henricum Caniſium tom. I. antiq. lect. wie nit weniger (ex Urſpergenſi:) Radero in Bavaria ſancta, in vita S. Conradi, & Henninges part. 2. theat. Genealog. fol. 91. erga Benificium quatuor Millium manſuum in Bavaria ſuperiore, dem Kayſer daß homagium abgeleget: Ethico ſein Vater aber diſe Verpflichtung als eine der Guelphiſchen Familiä angeſtambten Souveranität, höchſt præjudicirlichen Actum angeſehen, ſich darüber auf eine ungemeine Weiß alteriert, deßwegen auch ſein Fürſtliche Reſidentz verlaſſen, ein Cloſter ord. S. Benedicti in Ober-Bäyren Ammergau genant, in anno 860. erbauet, und ehrlich fundiert, ſich mit 12 ſeiner beſten Freinden in diſes Gottshauß begeben, darin fromb gelebt, und ſeelig geſtorben:

Henricus Imus leget wieder ſeines Vaters Willen, dem Kayſer Pflicht ab.

Ethico erbauet ein Cloſter Ammergau genant.

Hat nechſtgemeldter Henricus, poſt mortem Henricus aber unierert es

mit Altomünster.

und reædificiert daß devastierte Closter zu Altorff.

tem parentis nit allein in anno 879. vorgedachtes Gottshauß Ammergaw in daß Eingangs gemelte Gottshauß Altomünster transferiert, mit selbigem uniert, und dieses vortrefflich dotiert, sondern auch cum conjuge sua Hatta, aliis Bertha, einer Gräfin von Hochenwarth, aus welcher er 3. Söhne, als Conradum Anno 935. factum Episcoqum Constantiensem, & anno 976. mortuum, Ethiconem & Rudolphum erzogen, daß, obgehörtermassen, von Isenbardo, und Ermentrude in Anno 776. fundierte, per Hungaros totaliter ruiniert- und devastierte Frauen-Closter zu Altorff Anno 910. insignirter restituiert, und liberaliter dotiert.

Guelpho II. transferiert die Closter-Frauen nacher Altomünster, hingegen dasige Religiosen nacher Altorff.

Guelpho II. aber, als Henrici ex Filio Rudolpho (Ithæ Comitissæ de Oehningen ex Patre Cunone & Matre Richtildi, Imperatoris Ottonis Magni Filia natæ, matrimonio juncto:) Nepos, welch diser sich mit Judita Fränckischen Geschlechts, deren drey Brüedere, und zwar der Erste Henricus Hertzog in Nordgew, der andere Fridericus, Hertzog zu Lothringen, und der Dritte Adilbero, Bischoff zu Metz waren, verheurathet auch aus selbigen Guelphonem Tertium, und Kunizam Azoni Marchioni Estensi postea Nuptam erzogen, hat circa annum 1047. die Altorffische Closter-Frauen nacher obgemeltes Altomünster transferiert, dahingegen daß Altomünsterische Convent deren Religiosen nach Altorff versetzt;

Guelpho III. transferiert dises Closter auf Sanct Martins-Berg, u. gibt ihm den Nammen Weingarten.

Nachdeme nun negstgemeltes Closter zu Altorff in anno 1053. durch eine Feuers-Brunst in die Asche gelegt worden, hat Guelpho III. daß selbige mit seiner Vor- und Eltern Gebainen, auf den nechst gelegenen Berg St. Martins-Berg genant, transferiert, seine Residentz zum Closter hergeben, eine herrliche Kürchen, welche in zwey Jahren verfertiget, und in Gegenwarth vieler Welsch- und Teutschen Potentaten, zu Ehren der hailigen Martini und Osvaldi consecriert worden, erbauet, und dem Closter den Nammen Weingarten gegeben, auch selbiges mit stattlichen Jurisdictionalien und Güethern begabet.

Stellet daßselbe zue einen Universal Erben ein.

Diser Guelpho III. als er auf seiner Veste Bodmann Anno 1055. ohne Leibs-Erben gestorben, hat daß Gottshauß Weingarten aller seiner Verlassenschafft, so in vielen vornemmen Landt- und Herrschafften bestanden, pro hærede Universali eingesetzt, welch, Itæreditet aber nachmahlen ad instantiam seiner des Testatoris Schwester Cunizæ, Marchioni Estensi Azoni nuptæ, annulato per Henricum III. Imperatorem Testamento, auf Guelphonem huius nominis IIII. & ex hac, Estensis Azonis, familia Primum, modo dictæ Cunizæ Filium, devolviert.

Kayser Henricus III. nimt

Dahingegen von nechstgemeltem Henrico III. umb dem Gottshauß eine andere Kayserliche Gnade zuerweisen, dasselbe per hæc formalia: Bona Monasterii Weingartensis imposterum sublimati Imperatoriæ inseparabiliter adhæreant in in Kayserlicher Special-Protrection genommen, von Henrico IV. aber als dessen immediato successore in numerum Statuum Imperii solemniter recipiert- auch solche sowol special-receptio in protectionem Imperatoriam, als selectio in numerum statuum Imperii von Friderico I. cognomento Barbarosa, als des Henrici IVti. Vierten Successore in Regimine Imperii, in Privilegio, Monasterio anno 1153. Uberlingæ concesso per verba: Ulti longe ante nos meminimus esse condictum; agnosciert: und (vieler andern Kayserl. und Königlichen Fundations-Confirmationen auch köstlicher Privilegien zu geschweigen,) von weyl. Ferdinando II. anno 1626. & Ferdinando III. anno 1639. in ihren Diplomatibus conservatoriis, per verba: daß das Closter Weingarten, mit seinen apertinentiis, dem heyl. Röm. Reich ohne Mittel zugethan, und ein jeder dessen Prälat, von Jewelten hero vor einen Ungezweiffleten des heil. Röm. Reichs Stand erkhennt, auch dahero der gemeinen Reichs-Matricul, neben anderen Fürsten, Ständen und Stätten mit seinem gewissen Anschlag einverleibt: asseriert worden.

daß Gottshauß in specials Reichs-Protection.

Henricus IV. aber in numerum Statuum Imperii.

Diser erkent Kayser Fridericus Barbarosa.

Und asserieren es die Röm. Kayser Ferdinandus II. und Ferdinandus III.

Daß dieses Reichs Gottshaus Weingarten noch weitere Consideration meritiere, bewehren so wol die Acta domestica, sive privata, als auch publica præsertim, apud Melchior Goldast in Const. Imp. Tom. 3. p. 355. & Tom. unic. de recess. & constit. Imp. sub Rubr. Ordines Sac. Imperii fol. 15. daß nit allein schon Anno 1158. unter Kayser Frid. Barbaross. der Prälat zu Weingarten, Burchardus, ein Graf von Matsch in der Expedition, wider die auffrührische Mayländer, mit seiner Hülff sich eingefunden, und darauff, nach erhaltener Victori, neben andern Fürsten und Ständen des Reichs, dem zu Roncalien in der Lombardey gehaltenen grossen Reichstag, ubi de Regalibus Actum, beygewohnt, sondern auch, teste præmemorato Goldast: loc. cit. Limnæo in Jure publ. tom. I. c. 8. Schültero Instit. Jur. publ. tom. poster. fol. 107. & Adam Cortrejo part. 5. tom. I. Jur. publ. f. 2. Inter Abbates Principes colloci ert: Ja so gar vermög verhandener Originalien, ein Abbt zu Weingarten schon vor mehr als 200. Jahren, von Röm. Kayseru und Königen mit dem Titul und Compellation: Unserm Fürsten und lieben Andächtigen begnadiget: Zugeschweigen, daß ein zeitlicher Abbt zu Weingarten vigore Recess: Imp. de Anno 1555. §. So sich dann 65. pro Deputato Imperii ernannt, und in recess Imp. Anno 1559. §. auf daß dann 50. pro tali in perpetuum declariert worden.

Der Prälat von Weingarten stehet mit Frid. Barb. wider die auffrührische Mayländer.

Wohnet bey dem zu Roncalien gehaltenen Reichs-Tage.

Und ist collociert inter Abbates Principes.

Würd von Kayser und Königen mit dem Prædicat Fürsten begnadiget.

Und pro Deputato Imperii perpetuo declarirt.

Vorgedachter Guelpho IV. postea ex hac Familia Primus Dux Bavariæ aber (wovon eine kleine Digression gemacht worden) Nachdeme er ex Conjuge Judita, Balduini Comitis Flandriæ Filia, & Tostonis Angliæ Regiæ Familiæ vidua, postea nupta (welche den von Kayser Henrico III. durch daß, bey letster den 12. Martii Anno 1048. zu Mantua beschehener Erhöbung deß von Longino, ex latere Christi empfangenen Hochheil. Seiten-Bluts Jesu Christi zwischen dem, mit vielen Cardinälen gegenwärtig gewesenen Pabst Leone IX. und der Stadt Mantua entstandenen Disputs halber: ob nemblichen diser Schatz pro futuro zu Rom, oder zu Mantua asserviert werden solle? an ihne Kayser Henricum gesonnen, und per verbum: Dividatur ausgesprochene Laudum in recognitionem erhaltenen, nachmahlen ihrem Herrn Vattern Balduino Comiti Flandriæ verehrten: Von disem aber, vor dessen tödtlichen Hintritt Ihro, seiner Tochter Juditæ, aus sonderbaren Gnaden und Affection überlassenen dritten Thail des hochheil. Seiten-Bluts neben vielen andern Kostbarkeiten den 4ten Martii Anno 1094. dem Gottshauß Weingarten, alwo es noch biß heut zu Tage asserviert, und verehret wird, begabet:) zween Söhn, nemblichen Guelphonem V. Matthildæ, nobilissimi & ditissimi Italici Marchionis Bonifacii, Filiæ matrimonio junctum: und Henricum, Wilphuldi Maginonis Ducis & Sophiæ, Sororis Regis Hungariæ Colomani, Filiæ nuptum, erzogen: hat dieses Gottshauß vermög in originali vorhandener Stüffts-Brieffen, de novo fundiert, dasselbe mit herrlichen Leuthen, Güethern, Dörffern, Weilern Zehenden, Jurisdictionalien, und Gerechtigkeiten, und zwar mit eben derjenigen Independenz, wie Er und seine Vor-Eltern, als souveraine Fürsten und Herren, dieselbe besessen, dotiert, sich auch sein- und seiner Erben und Nachkommen Nammen, mit seinen Fürstlichen Worthen, aller Gerecht- und Gewaltsambe über Leuth und Güetter, wissentlich und freywillig auff ewig verzyhen und begeben, anbey aber dem Gottshauß einen Advocaten, Pfleger oder Schürmer, nach Belieben, und Willkhur zu erkhüsen und zu setzen, und zu entsetzen, und zu beurlauben, Fug, Recht und Macht übergeben, welche ietzt gemelte Fundation, Successu temporis, von vielen Römischen Kaysern und Königen, mit stattlichen Privileigis vermehrt, und begnadiget worden.

vortreffliche neue Fundation dises Closters.

Anzaigung vieler Kayserl. und Königl. stattlichen Privilegien.

Ankunft des hochheyligen Seiten-Bluts-Jesu Christi in dises Gottshauß.

Guelpho IV. stürbt auf dem

Offt gemelter Guelpho IV. aber ist nachgehendts in das heilige Landt verraist, und am Rückwege in Cypern gestorben, desselben Gebain gleichwohlen in dasiges Reichs-Gottshauß Weingarten, überbracht worden.

Rückweg aus dem heyligen Land.

Nachdeme aber dieses Gottshauß successive per Iniurias temporum abermahlen sehr collabiert, und ruiniert worden, hat selbiges Henricus III. (Henrico IIdo. juxta Buccel. in sua Topo-Chrono-Stemmato-Graphica German: fol. 384. præfati Rudolphi Filio in venatione infeliciter præmortuo) offtgedachten Guelphonis quarti Filius & Guelphonis quinti Frater in Anno 1124. de novo zu erbauen angefangen, und selbiges in kurtzer Zeit in gueten Stand gebracht (allermassen man dann bey eben ietzo vorhabenden Kirchen Abreiß- und Neuer Erbauung ersts gemelte Jahr-Zahl nit allein an Fundaments-Steinen, sondern auch verschiedener anderer Orthen gefunden: Diser Henricus hat sich in seinem hochen Alter in dises Gotts-Hauß begeben, und darinnen Anno 1127. Gottseelig verschieden, von welchem in Cathalogo Sepultorum folgendes zu finden: Henricus quarti, Guelphonis Filius, & quinti Germanus Frater, cui in Ducatu Noricorum successit, item Maternus, Avus - Friderici Barbarossæ, parens Henrici Superbi, Saxoniæ Ducis, Avus Henrici, dicti Leonis, & Proavus Ottonis quarti Imperatoris: Und wie man sich nun der weiteren dises Gottshauß Fundatorum Genealogi halber auff die Beylag No. I. bezogen haben will;

Henricus II. kombt auf einer Jagt umb. Henricus III. hingegen reædificiert daß Closter Weingarten.

Remissio auf eine besondere Beylaag.

Also ist doch hieraus, und denen in diser Information allegierten, wie dann auch anderen Authoribus zu ersehen, daß die Letstere Azon - Estensische Guelphen Successive in Italien und Teutschland die mächtigiste Potentaten worden; Indeme sie nit allein von denen Ersten Guelphen, sonderen auch denen Azon - Estensischen Marggraffen vornemme Herzogthumber, Marggraff- und Landtschafften bekommen, gestalten deroselben Herrschafften vom Siculischen biß zum Dänischen Meer sich erstreckt, und dahero nach der Zeit viel vornemme Kayserliche und Königliche auch Fürstliche Familien in Teutschlandt: absonderlich die Braunschweig-Lüneburgische herstammen, und in specie, Otto quartus, des Guelphischen Geschlechts, Kayser worden ist.

Anzaig der Guelphonum Potenz u. Herrlichkeit.

GENEALOGIA,
Guelphonum, Comitum Altorffenſium, Monaſterii Weingartenſis Fundatorum.

1. Filia Catilinæ, Senatoris Romani, Mater primi Guelphonis.
2. Guelpho Primus, Comes Altorffenſis de genere Francorum, vixit tempore Caroli Magni.
3. Juditha, Filia primi Guelphonis, quam Ludovicus Pius Imperator alteram duxit Uxorem Anno 819. Mater Caroli Calvi Imp. moritur Anno 847.
4. Ludovicus Pius, Imperator, Caroli Magni Filius, moritur Anno 840.
5. Ethico, Filius primi Guelphonis, Monaſticam vitam inſtituit in Ambergovv, Bavariæ loco, ubi & ipſe vixit.
6. Henricus, Filius Ethiconis Monachos ex Ambergovv transtulit ad Monaſterium S. Altonis in Bavaria. Fundavit Abbatiam Sanctimonialium hic in Altorff.
7. Hatta Uxor Henrici Comitiſſa ab Hochenvvart Andex & Dieſſen.
8. S. Conradus, Epiſcopus Conſtantienſis Filius Heinrici & Hattæ, moritur Anno 974.
9. Ethico, Frater S. Conradi.
10. Rudolphus, Frater S. Conradi auxit multis prædiis Altorffenſis Monaſterii Fundationem.
11. Itha, Uxor Rudolphi, Filia Chunonis OEningenſis Comitis, Neptis Ottonis Magni Imp. moritur Anno 1020.
12. Henricus, Filius Rudolphi interiit in Venatione ad Villam Lenon in Tyroli.
13. Guelpho Secundus, Rudolphi Filius tranſtulit Sanctimoniales ex Altoff ad Monaſterium S. Altonis, Monachis inde huc in Altorff translatis Anno circiter 1047.
14. Irmentruda, Uxor Guelphonis Secundi, & Soror S. Chunegundis Imperatricis, ſepulta in Altmünſter.
15. Guelpho Tertius, Secundi Filius, Dux Carinthiæ, transtulit Monaſterium ex Altorff huc in Montem & nomen indidit Weingarten. moritur Anno 1055.
16. Chuniza Soror Guelphonis Tertii Uxor Azonis Eſtenſis Marchionis in Italia.
17. Guelpho quartus Filius Chunizæ, Dux Noricorum, confirmat Weingartenſem Fundationem Litteris Germanice Scriptis Anno 1090.
18. Juditha Guelphonis Quarti Uxor, cujus prior maritus erat Toſto, Angliæ Rex, Filia Balduini Comitis Flandriæ dedit huic Monaſterio SS. Sanguinem Chriſti.
19. Guelpho Quintus, quarti Filius, Dux Noricorum & poſterior Maritus Mathildis celeberrimæ illius in Italia Fœminæ, moritur Anno 1118.
20. Henricus Guelphonis Quarti Filius dictus Niger, Dux Noricorum ædificavit de novo hoc Monaſterium, moritur Anno 1127.
21. Wilphildis Uxor Heinrici, Filia Magni, ſive Magionis, Saxoniæ Ducis, moritur Anno eodem.
22. Juditha, Filia Henrici & Wilphildis, Mater Friderici Barbaroſſæ Imperatoris.
23. Sophia, Soror Judithæ Uxor primò Bertholdi Zaringenſis Ducis, deinde Leopoldi Styriæ Marchionis.
24. Wilphildis, Soror Judithæ & Sophiæ, Uxor Rudolphi Brigantini Comitis.
25. Henricus præcedentium Sororum Frater, Dux Bavariæ & Saxoniæ, dictus ſuperbus.
26. Gertrudis, Uxor Henrici, Filia Lotharii Imperatoris.
27. Henricus dictus Leo, Henrici ſuperbi Filius, Dux Bavariæ & Saxoniæ.
28. Henricus, Filius Henrici Leonis, Frater Ottonis Quarti Imperatoris.
29. Vta, Guelphonis Sexti Uxor, Filia Gotofredi, Comitis Palatini de Calvu.
30. Guelpho Sextus, Frater Henrici ſuperbi, Marchio Tuſchiæ, Dux Spoleti & Princeps Sardiniæ, Fundator Monaſterii Steingaden. moritur 1191.
31. Beatrix, Uxor Othonis Quarti Imperatoris, Filia Philippi Regis Rom.
32. Otho Imp. Quartus Filius Henrici Leonis.
33. Guelpho Septimus, Sexti Filius ante Patrem in Italia mortuus.
34. Leopoldus, Marchio Auſtriæ.
35. Fridericus Primus Imperator, dictus Barbaroſſa, natus Dux Sueviæ.
36. Henricus, Friderici Primi Filius, Imperator.
37. Philippus, Friderici Primi Filius, Rom. Rex.
38. Fridericus ſecundus Henrici Imp. Filius, Rom. Rex.
39. Henricus, Friderici ſecundi Filius, Rom. Rex.
40. Conradus, Friderici ſecundi Filius Rom. Rex, parens Conradini, ultimi Suevorum Ducis.

Sic finiuntur in templi Weingartenſis muro deſcriptæ Litteræ, quibus appoſitæ viſuntur Immagines una cum inſigniis usque ad portam ambitus Conventualis ſupra quam legitur Numerus 1544. quo nimirum Anno probabiliter illæ immagines pictæ ſunt. Ad introitum Sacelli Fundatorum a Latere ſiniſtro in Tabula magna hæc leguntur:

Clariſſimæ ac Scriptorum monumentis celebratæ Memoriæ Guelphonum, Monaſterii hujus liberaliſſimorum Fundatorum Sanguine, Religione, Armis, pietate Illuſtrium, ab iis enim Duces Reges, Imperatores, aliique Dynaſtæ plurimi in tota fere Germania, atque etiam in Italia deſcenderunt. Sedis Apoſtolicæ Cultores ſtudioſiſſimi, conſtantiam ipſi ſuam adverſus omnes impetus palam oſtenderunt. Juſtas partes juſtiſſimis quoque armis tutati ſunt, non in Suevia modo, hoc, & alia Monaſteria inſtituerunt, atque amplificarunt, ſed & in Bavaria eorum effuſam liberalitatem, Monaſteria Rotenbuchenſe ac Steingadenſe teſtantur, hujus Sereniſſimæ Familiæ XII. hoc loco Corpora condita ſunt. Eorum vero imagines hic depictæ atque appenſæ ſunt. Anno Domini 1604. alia in dextro latere appenſa rabula ſequentia ſub Litteris paulo minuſculis legenda proponit.

De Origine & Fundationibus Monaſterii Weingartenſis.

Ethico, Altorffenſis Comes, Frater Judithæ, quam Ludovicus Pius Imperator Caroli Magni Filius alteram habuit Uxorem, Monachos inſtituit in Ambergovv, Bavariæ loco, quibuscum & ipſe vixit. Mortuo Ethicone, Henricus Filius, parens S. Conradi, Conſtantienſis Epiſcopi, tranſtulit Monachos ex Ambergovv ad Monaſterium S. Altonis in Friſingenſi Diœceſi ſitum: Idem Henricus cum Uxore ſua Hatta Matre S. Conradi, Monaſterium Sanctimonialium Ord. S. Benedicti in Oppido hic Vicino Altorff, ubi jam Parochialis ſita eſt Eccleſia exſtruxit ac dotavit, ubi Sanctimoniales centum circiter annos habitarunt; Donec translatæ fuerunt ad dictum S. Altonis Monaſterium, Monachis iſthic Altorffium aſcitis; quæ permutatio facta eſt circa Annum 1047. Priusquam vero hæc translatio fieret, Guelpho Secundus Nepos, S. Conradi ex fratre Rudolpho, Monaſterium S. Altonis olim a Pipino Galliæ Rege circa Annum Domini 750. fundatum, poſtea vero deſolatum ac collapſum ad inſtantiam Matris ſuæ Ithæ, Neptis Othonis Magni ex filia Richlint, reſtauraverat, poſito iſthic Abbate Rudolpho, cui ſucceſſerunt Eberhardus & Henricus, fuitque Henricus Abbas ultimus in Altomünſter, & Primus in Altorff ibidem mortuus, cum duobus aliis ordine ſibi ſuccedentibus. Guelpho Tertius Altorffenſe Monaſterium transtulit in Montem, uti hodie cernitur, nomenque indidit Weingarten, moritur Anno 1055. Guelpho Quartus factam a majoribus fundationem datis litteris Anno 1090. confirmavit, eandemque novis prædiis ac Juribus auxit, quem & duo Fllii immitati ſunt. Guelpho Quintus & Henricus, dictus Niger, hic 1127. ille 1118. moritur Anno. Sed & Guelpho Sextus Henrici Filius ad exemplum Patris & majorum ſuorum, quemadmodum & alii etiam de Guelphorum Familia Fundationem locupletiorem & illuſtriorem reddiderunt, moritur Guelpho Sextus Anno 1191. ſepeliturque in Steingaden Monaſterio Ordinis Præmonſtratenſium in Bavaria, ejusdem loci Fundator.

Sequntur jam Nomina & ſubſcriptiones Fundatorum, quorum Immagines in prædicto Sacello affixæ corpora eorum vero ibidem ſepulta ſunt.

Immago prima hæc verba habet.

1. Henricus Altorffenſis Comes, & primus in eodem loco Sanctimonialium Monaſterii Fundator, parens S. Conradi, Conſtantienſis Epiſcopi. Oſſa ejus ex Eccleſia Parochiali huc in Montem translata ſunt.
2. Hatta, Comitiſſa ab Hohenvvart, Andex & Dieſſen Uxor Henrici & Mater S. Conradi. Oſſa ejus ſimiliter ex Eccleſia Parochiali huc ſunt transportata.
3. Rudolphus, Filius Henrici, qui Uxorem habuit Itham, Cunonis Oeningenſis Comitis filiam Neptem Othonis Magni Imperatoris.
4. Henricus, Rudolphi Filius, qui in venatione prope Villam Lenon in comitatu Tyrolenſi interiit.
5. Guelpho, ejus nominis Secundus Filius Rudolphi, Uxorem habuit Irmentrudem Sororem S. Chunegundis Imperatricis, horum tempore Monachi ex Altomünſter Monaſterio Bavariæ huc in Altorff translati ſunt, Sanctimonialibus iſthuc translatis, circa Annum 1047.
6. Guelpho Tertius, ſecundi Filius, Dux Carinthiæ, qui Monaſterium Altorffenſe, quod erat antea, ubi jam eſt Eccleſia Parochialis in Monte huc una cum Oſſibus Patris, Patrui Henrici & Avi Rudolphi transtulit, & nomen indidit Weingarten, moritur Anno 1055.
7. Guelpho Quartus, Dux Noricorum, Guelphonis Tertii ex Sorore Chunegunda Nepos, Filius Azonis, Marchionis Eſtenſis in Italia, Fundationem & a majoribus & a ſe factam binis Litteris Anno Domino 1090. confirmat, moritur Anno 1101.
8. Juditha, Guelphonis Quarti Uxor, Filia Balduini, Flandriæ Comitis, cujus Prior Maritus erat Toſto, Regis Anglorum Filius, dedit huic Monaſterio SS. Sanguinem Chriſti & multas alias Sanctorum reliquias.

9. Guelpho Quintus dictus Pinguis, Dux Noricorum, quarti Filius, & poſterior Maritus Celeberrimæ illius in Italia fœminæ, moritur Anno 1118.
10. Henricus, Guelphonis Quarti Filius, Avus Maternus Friderici Barbaroſſæ, & Proavus Othonis Quarti Imperatoris, factus eſt in extrema Senectute Monachus, atque Weingartenſe hoc Monaſterium de novo ædificare cœpit, Anno 1124. moritur Anno 1127.
11. Wilphildis, Henrici Uxor, filia Magionis, Saxoniæ Ducis.
12. Sophia, Filia Henrici, primo Bertholdo Zaringenſi Duci, deinde Leopoldo Styriæ Marchioni nupta.

Cæterum de origine & geſtis Guelphonum, tam Germaniæ, ſeu priſcæ, quam Italicæ Lineæ conſuli poterunt Scriptores hic ſubjuncti.

Ex Germanis.

Theganus, in vita Ludovici Pii apud Pithæum &c.

Anonymus Weingartenſis apud Caniſium antiqq: Lectionum.

Aventinus, Nauclerus, Hundius, Andreas, Presbyter in ſuis annalibus Bavaricis.

Hermannus contractus, Bertholdus Conſtantienſis, Chronicon Conſtantienſe apud Jacobum Manlium.

Lambertus Schafnaburgenſis. Abbas Vrſpergenſis. Wolfgangus. Lazius de migratione Gent: Hieronymus Heninger & Megiſerus.

Reinerus Reineccius in ſtirpe Brandenburgica. Buccelinus in Hiſtoria Agilolfingica, Tom. 2. Germ. Philippus Spenerus in opere Heraldico. Pfeffinger in notis ad jus Publ. Vitriarii.

Ludovicus Tolnerus de Domo Palatina. Imhof. Ritershuſius in notitia pro Imper.

Leibnitius de Scriptoribus Brunſvicenſia, illuſtrantibus. Caſpar Lang in Helvetia &c.

Ex Italis.

Jo. Baptiſta Pinga de Domo Eſtenſi. Gleginglio dal Pozzo di Mathilda. &c. Palatius in Aquila Imperii & geſtis Pontificum. &c.

II.

Hertzogs Guelphonis in Nortgau Diploma Donationis der Zelle zu Buchorn und Kirche zu St. Andreä an die Abtey Weingarten, de Anno 1130.

Guelpho, Dei gratia Dux Noricorum, Univerſis hujus & futuræ ætatis ſalutem, & omne bonum. Audientiæ omnium veſtrum duximus ventilandum, quod nos monaſterii in Weingarten beneficia, ex præclaris noſtrum parentibus a prima fundatione collata cupientes accumulare cellam de Buchorn, in honorem St. Pantaleonis fabricatam, cum Eccleſia St. Andreæ in noſtram jurisdictionem a Viro Illuſtri, Ottone Comite Sancti loci, cum omni patrimonio ſuo juſte ac legaliter devolutam, proviſioni vel regiminis Cunonis, Abbatis memorati Monaſterii ac omnibus ſuis ſucceſſoribus committimus & devote ſubjicimus: quatenus ſanctimonialibus Deo & ſanctis ſub profeſſione regulari illic famulantibus, de Priore ad regendum ipſos & curam plebis habendam apto provideant, ibidemque regularem vitæ diſciplinam procurent cuſtodire. Interdicentes, ne aliquis noſtrorum ſucceſſorum, aut hæredum, ad quos juſta ſucceſſione devenerit Advocatia Wingartenſis, præſcriptæ cellæ Advocatiam præſumat alienare, aut ullo modo alicui infeudari. Quod ſi quis ex ipſis immemor hujus decreti hoc violaverit, vi careat, & nullius ſit firmitatis: ſed in civium, ſicut in Eccleſiaſtica ſimiliter, protectioni ſeculari fabrica præſcripta, noſtrorum recolendæ memoriæ progenitorum, inſeparabilis adhærebit. Datæ & ordinatæ apud Altorff, in Epiphania, Anno Dominicæ incarnationis 1130. regnante Lothario Imperatore: Adſtiterunt huic Commiſſioni:

Henricus, Frater noſter.
Rudolphus, Brigantium Comes.
Popo, Comes de Kyburg.
Marquardus, Comes de Svvartzache, & aliiquam plures.

III.

Pabſts Eugenii IV. Bulla wider diejenigen/ ſo die Abteyen und Gotteshäuſer Weingarten, Ochſenhauſen, Weiblingen, Zwifalten, Isny und Blaubeuren mit ungebührlichen Anforderungen und Aufflagen beſchweren, de Anno 1431.

Eugenius Epiſcopus, Servus Servorum Dei, Venerabilibus fratribus Conſtantienſi & Auguſtenſi Epiſcopis, ac Decano Eccleſiæ Conſtantienſis, ſalutem & Apoſtolicam benedictionem. Ad compeſcendos conatus ne farios perverſorum, qui perſonas & loca Eccleſiaſtica ſuper bonis & juribus ſuis offendere & multiplicibus perturbare moleſtiis non

non verentur, tanto magis per nos decet opportuno remedio providere, quanto perampliùs turbationes hujusmodi, & moleſtiæ indivinæ Majeſtatis offenſam, nec non in eccleſiaſticæ libertatis redundare diſpendium dinoſcantur. Dudum ſiquidem, cum in diverſis mundi partibus Conſules civitatum & Rectores, nec non alii, qui poteſtatem habere videbantur, tot onera frequenter imponerent Eccleſiis, ut deterioris conditionis factum ſub eis Sacerdotium videretur, quam ſub Pharaone fuiſſet, qui leges divinas non habebat, quique omnibus aliis ſervituri ſubjectis, ſacerdotes, & poſſeſſiones eorum in priſtina libertate dimiſit, & de publico eis alimoniam miniſtravit. In Concilio Lateranenſi Eccleſiæ immunitati providendo, ſub anathematis diſtrictione prohibitum extitit, ne conſules, rectores, aut alii prædicti Eccleſias, aut viros Eccleſiaſticos talliis ſeu collectis, vel exactionibus aliis aggravare præſumerent, transgreſſores & fautores eorum præcipiendo anathematis ſententiæ ſubjacere, donec ſatisfactionem impenderent competentem. Et etiam deinde in generali concilio editum fuit, quod ſi epiſcopi forte cum Clericis, etiamſi tantam neceſſitatem, vel utilitatem inſpicerent, ut absque ulla coactione ad relevandas communes utilitates, vel neceſſitates, ubi Laicorum non ſuppeterent facultates, ſubſidia per eccleſias Laicis ducerent concedenda, minime ſuper hoc conſulto Romano Pontifice, conceſſiones & ſententiæ, quæ a talibus vel ipſorum mandato forent promulgatæ, eſſent irritæ & inanes, nullo unquam tempore valitura. Ac etiam in ipſo generali Concilio decretum extitit, illum qui infra tempus ſui regiminis, propter fractionem conſtitutionum vel ſanctionum hujusmodi ſuſtineret anathema, tanquam poſt illud non eſſet ad ſatisfactionis debitum compellendus, nec non ipſius ſucceſſorem, qui non ſatisfaceret infra menſem, manere eccleſiaſtica cenſura concluſum, donec ſatisfaceret competenter, cum ſuccederet in onere, qui ſubſtitueretur in honore. Poſtmodum vero felicis recordationis Honorius Papa III. prædeceſſor noſter, attente conſiderans, quod quondam Fridericus II. olim Romanus Imperator, tunc ſub obedientia & devotione Sanctæ Romanæ Eccleſiæ perſiſtens, ad laudem ejusdem eccleſiæ, & ſacri decus Romani Imperii, cupiens, ut expurgatis quorundam erroribus, & iniquis ſtatutis penitus deſtitutis, de cœtero eccleſiæ, & eccleſiaſtaſticæ perſonæ, plena vigerent quiete atque ſecura libertate gauderent, ac piè & juſtè attendens, quod quorundam perverſorum iniquitas adeo abundaret, ut non dubitarent contra eccleſiaſticam diſciplinam & Sacros Canones ſtatuta ſua confingere, adverſus eccleſiaſticas perſonas, & eccleſiaſticam libertatem, edictali lege hujusmodi ſtatuta iniqua irritaverat, & præceperat irrita nunciari, & omnia ſtatuta & conſuetudines, quæ civitates & loca, poteſtates, vel conſules, aut quæcunque aliæ perſonæ, contra libertatem eccleſiæ, vel perſonas eccleſiaſticas hujusmodi edere, aut ſervare temptarent, contra canonicas vel imperiales Sanctiones, de ipſorum Capitularibus infra duos menſes poſt ipſius legis publicationem penitus aboleri facerent, & ſi de cœtero talia attemptarent, illa ipſo jure decrevit eſſe nulla, & eos ſua jurisdictione privatos, nec non locum, ubi talia deinceps præſumpta fuiſſent, banno mille marcharum auri fiſco imperiali præceperat ſubjacere. Poteſtas vero, conſules, ſtatutarii, & Scriptores ſtatutorum prædictorum, nec non conſiliarii locorum ipſorum, qui ſecundum ſtatuta & conſvetudines memorata judicarent, ex tunc eſſent ipſo jure infames, quorum ſententias, & actus legitimos ſtatuerat aliqualiter non tenere, quodque, ſi per annum præfatarum conſtitutionum inventi forent contemptores, bona eorum per totum ſuum imperium mandavit impune ab omnibus occupari, ſalvis nihilominus aliis pœnis contra tales, in eisdem generalibus conciliis promulgatis. Et inſuper voluit idem tunc Imperator, quod nulla communitas, vel perſona publica ſeu privata, collectas ſeu exactiones, angarias, vel perangarias eccleſiis, vel aliis piis locis aut eccleſiaſticis perſonis hujusmodi imponere, ſeu invadere eccleſiaſtica bona præſumerent, quod ſi ſecus facerent, & requiſita ab eccleſia vel imperio hujusmodi, emendare contempnerent, tripliciter refunderetur, & nihilominus banno imperiali ſubjacerent, quod ſine ſatisfactione debita nullatenus remitteretur. Statuerat inſuper, quod quæcunque communitas, vel perſona per annum in Excommunicatione propter libertatem eccleſiæ violatam perſiſteret, ipſo jure ſimiliter banno imperiali ſubjaceret, a quo nullatenus extraheretur, niſi prius ab eccleſia beneficio abſolutionis obtento; & inſuper ordinaverat, ut nullus Eccleſiaſticam perſonam in criminali quæſtione, vel civili ad judicium ſeculare trahere præſumeret, contra easdem Canonicas Sanctiones & Conſtitutiones imperiales, quod ſi ſecus faceret, actor a ſuo jure caderet, & judicatum non teneret, & Judex foret ex tunc judicandi auctoritate privatus, quodque judices temporales, qui clericis, & perſonis eccleſiaſticis juſtitiam denegare præſumerent, rertio requiſiti, ſuam jurisdictionem amitterent. Conſtitutionem ipſam de conſilio etiam fratrum ſuo-

ſuorum Sanctæ Romanæ Eccleſiæ Cardinalium, qui tunc erant, auctoritate Apoſtolica approbans & confirmans, ipſam mandavit inviolabiliter obſervari, nec non ſtatutarios & Scriptores ac violatores prædictos excommunicatos, eadem auctoritate nuntiari; & deinde ad audientiam divæ memoriæ Caroli Quarti, etiam Romani Imperatoris ſemper Auguſti deducto, quod nonnullæ ſeculares perſonæ, in poteſtate & officiis publicis conſtitutæ, videlicet, Duces, Marchiones, Comites & Barones, & alii Domini temporales, nec non Conſules civitatum, oppidorum, villarum, & locorum rectores in diverſis provinciis ejusdem Imperii, Dei timore poſtpoſito, ſtatuta ſingularia, & iniquas Ordinationes motu proprio, & de facto contra ipſas perſonas Eccleſiaſticas & Eccleſiarum libertates, ac earum Privilegia condiderant, illisque de facto & publice utebantur contra canonicas & legitimas ſanctiones, utpote quod nulla bona temporalia in poteſtatem eccleſiaſticam transferrentur; & ne Clerici, in Sacris Ordinibus conſtituti, ad agendum & teſtificandum in civilibus, & maxime in piis cauſis aliquatenus admitterentur; quodque excommunicati Laici, & publice denuntiati in civili foro minimè repellerentur; & inſuper prædicti domini temporales, conſules & rectores per ſecularem poteſtatem res & bona clericorum occuparent, arreſtarent, & oblationes Chriſti fidelium, minuerant atque reſtringerent; exactiones & tallias indebitas de bonis & redditibus eccleſiarum exigerent & extorquerent, poſſeſſiones eccleſiarum, & perſonarum eccleſiaſticarum earundem devaſtarent incendiis & rapinis, contractus inter Clericos & Laicos factos, legitime ad libros civitatum, villarum & locorum prædictorum inſcribere & ſigillare recuſarent donataque & legata ad Fabricas & eccleſiarum ſtructuras, contra Prælatorum voluntatem, & aliorum quorum intererat, temere uſurpare præſumerent, in fraudem & odium Clericorum, de bonis etiam, & rebus eorundem Clericorum, quæ non cauſa negotiationum, ſed propriis eorum uſibus per eorum terras ducebant, ſeu duci faciebant, theloneum exigere & recipere non verebantur, & confugientes ad eccleſias, & earum cimiteria, inde extrahere, contra canonicas & imperiales ſanctiones hujusmodi præſumpſerant, & præſumebant.

Idem Carolus Imperator, tanquam Chriſtianiſſimus princeps, volens in præmiſſis providere de remedio ſalutari, etiam de quorundam Principum, Ducum, Comitum & Baronum fideliumque aliorum ſacri Imperii ſæpedicti conſilio & auctoritate imperiali quæcunque ſtatuta & conſvetudines prædicta, tanquam per canonicas & civiles ſanctiones expreſſe reprobata, caſſavit, irritavit & annulavit, ac caſſa & irrita, nulliusque eſſe voluit roboris vel momenti, præcipiens ſub Imperialis banni pœna univerſis & ſingulis principibus & dominis temporalibus conſulibus & poteſtatibus, & aliis in officiis publicis in eodem Imperio conſtituris, quatenus ex tunc ipſorum ſtatuta & ordinationes ſic in præjudicium eccleſiaſticæ libertatis edita fuerant, omnino revocarentur, & de luce tollerentur, quodque, ſecundum ea non judicarent amplius, nec ſententias dictarent, aut eisdem in judicio, vel extra judicium quomodolibet pro ſe, & contra eandem eccleſiaſticam libertatem potirentur. Pronunciavit inſuper, & eadem decrevit auctoritate, quod quicunque Laicus, cujuscunque ſtatus aut conditionis exiſteret, auſu ſacrilego, & propriæ temeritatis audacià ſacerdotem, vel Clericum ſecularem, vel religioſum, diffidaret, proſcriberet, captivaret, ſpoliaret, occideret, mutilaret, aut in carcere detineret, vel hujusmodi maleficia perpetrantes ſcienter receptaret, vel eis favorem præſtaret, præter pœnas a ſacris canonibus, & legalibus ſanctionibus in tales inflictas, eo ipſo redderetur infamis, ac omni honore privatus, nec ad placita, vel conſilia nobilium admitteretur quovis modo. Hortans inſuper in Domino, & requirens eccleſiaſticos prælatos in illis partibus, in quibus committerentur talia conſtitutos, ut legem imperialem hujusmodi per eorum eccleſias & Synodos publicarent, ne transgreſſores hujusmodi per ſimulatam ignorantiam ſuam valerent in hac parte malitiam excuſare, prout in conſtitutionibus & Sanctionibus Conciliorum & Honorii prædictorum, ac imperialibus præfatis plenius continetur.

Cum autem, ſicut lamentabili querela dilectorum filiorum Abbatum, ſingularumque perſonarum, & ſubditorum in WINGARTEN, Ochſenhuſen, Wiblingen, Zvvifalten, Yſnin, & Blabüren, monaſteriorum Ordinis Sancti Benedicti, Conſtantienſis diœceſis nuper accepimus, nonnulli Principes, Duces, Comites, Barones, & aliæ ſeculares poteſtates earundem conſtitutionum & ſanctionum canonicarum & legalium forſan ignari, contra ipſas ab Abbatibus, perſonis præfatis, civitatum, & diœceſis prædictarum, forſan tallias & gabellas, & alias exactiones illicitas hactenus extorſerint, & adhuc extorquere nitantur, & etiam bona Abbatum, perſonarum & ſubditorum prædictorum invaſerint, arreſtarint, occupaverint, & detinuerint, & ſuis uſibus applicaverint, nec non occupare, invadere, arreſtare, detinere, & eisdem ſuis uſibus applicare ſimiliter de facto præſumant, in animarum ſuarum

rum periculum, nec non Abbatum, perſonarum & ſubditorum hujusmodi non modicum gravamen, præjudicium atque damnum, nos ipſis Abbatibus, perſonis & ſubditis in præmiſſis opportunè providere volentes, diſcretioni veſtræ per apoſtolica ſcripta in virtute ſanctæ obedientiæ diſtricte præcipiendo mandamus, quatenus vos, vel duo, aut unus veſtrum per vos, vel alium, ſeu alios, eisdem Abbatibus, perſonis & ſubditis contra quoscunque transgreſſores, & violatores conſtitutionum, & ſanctionum earundem, cujuscunque ſtatus, dignitatis, & excellentiæ fuerint, efficacis defenſionis auxilio aſſiſtentes, non permittatis eos contra canonicas, & legales conſtitutiones & ſanctiones hujusmodi indebite moleſtari, nec non easdem conſtitutiones & ſanctiones, ubi & quando expedire videritis, ſolemniter publicantes, faciatis transgreſſores & violatores hujusmodi, ſi, & prout juſtum fuerit, ac ubi, & quoties expedierit, tam diu excommunicatos, & anathematizatos publice denunciari, donec ab earundem talliarum, collectarum, impoſitionum & quarumlibet extorſionum, nec non bonorum Abbatum, perſonarum & ſubditorum hujusmodi invaſione, arreſtatione, occupatione, detentione, & applicatione omnino deſiſtant, nec non etiam efficaciter reſtituant eisdem Abbatibus, perſonis atque ſubditis, occaſione præmiſſorum, per eos communiter vel diviſim læſis, ſeu gravatis, tallias, gabellas, & exactiones ipſas, ac etiam bona Abbatum, perſonarum, & ſubditorum prædictorum arreſtata, occupata, detenta, & applicata, ipſis, aut quæ per ſe, vel alios illorum prætextu quomodolibet, receperunt, ſimo verius temere & illicite uſurparunt, a ſe libere omnino relaxent, ac in manibus veſtris juraverint, quod de cœtero talia non committant, & ea committentibus non præſtent conſilium, auxilium, vel favorem, contradictores per cenſuram eccleſiaſticam, ac alia oppurtuna juris remedia compeſcendo, invocato etiam ad hoc, ſi opus fuerit, auxilio brachii ſecularis. Cœterum, ſi forſan hujusmodi, transgreſſorum aut violatorum, vel ea fieri mandantium, ipſisque conſentientium, ſeu dantium illis, per ſe, aut alios, directe, vel indirecte, publice vel occulte axilium, conſilium, vel favorem præſentia, præmonitionibus & requiſitionibus per vos de ipſis faciendis tute, ſecure vel commode haberi requirent, nos vobis monitiones & requiſitiones hujusmodi, ac citationes quaslibet, per edicta publica, locis affigenda publicis, de quibus ſit veroſimilis conjectura, quod ad notitiam citatorum & monitorum hujusmodi pervenire valeant, faciendi plenam & liberam concedimus tenore præſentium poteſtatem, volentes, quod monitiones, requiſitiones & citationes hujusmodi perinde ipſos citatos, requiſitos & monitos, ut præmittitur, arctent, ac ſi eis factæ & inſinuatæ principaliter & perſonaliter extitiſſent. Non obſtantibus, tam piæ memoriæ Bonifacii Papæ VIII prædeceſſoris noſtri, quibus cavetur, ne aliquis extra ſuam civitatem vel diœceſin, niſi in certis exceptis quibusdam caſibus, & in illis ultra unam dietam, a fine ſuæ diœceſis ad judicium evocetur, ſeu, ne judices extra civitatem & diœceſin, in quibus de præſenti fuerint, contra quoscunque procedere, aut alii, vel aliis vices ſuas committere, ſeu aliquos ultra unam dietam, a fine diœceſis eorundem trahere præſumant, dummodo ultra duas dietas aliquis, præſentium autoritate non trahatur, ac de perſonis, ultra certum numerum ad judicium non vocandis, quam aliis conſtitutionibus apoſtolicis contrariis quibuscunque. Aut ſi aliquibus communiter, vel diviſim, a ſede apoſtolica indultum exiſtat, quod interdici, ſuſpendi, vel excommunicari, aut extra, vel ultra certa loca ad judicium evocari non poſſint, per literas apoſtolicas, non facientes plenam & expreſſam, ac de verbo ad verbum de indulto hujusmodi mentionem.

Datæ Romæ apud S. Petrum, anno Incarnationis Dominicæ Milleſimo, Quadringenteſimo, Triceſimo primo. Idus Aprilis, Pontificatus noſtri anno primo.

IV.

Deren Kayſerlichen/wegen der Land-Vogtey in Schwaben/ zu Altorff geweſenen Commiſſarien gegebene Erklärung ad Gravamina 30. und 31. von der Abtey Weingarten in puncto ihrer Reichs-Immedietät und jure collectandi, de Anno 1667.

Anlangend die in puncto Gravaminum 30. in ſpecie beſtehende Anfrag wegen des Reichs Gotteshauß Weingarten/ob daſſelbe auff deſſen eigenen Güthern das Jus foreſtale prætendiren, ſo würdet auf dieſe Frage kürtzlich und dermahlen unverfänglich geantwortet, daß das Gotteshauß Weingarten nicht allein titulo fundationis ſuæ, ſondern auch als ein ohndiſputirlicher Immediat-Reichs-Stand, ratione deren Ihme gleich andern Ständen zuſtändigen Jurisdictionis Territorialis die præſumtionem quoad Jurisdictionem foreſtalem für ſich, quousque contrarium doceatur, worbey man aber gleichwohl dis, was ratione der Land-Vogtey zu wiederſprechen, nicht gemeint, verhoffend, daß man de reliquo dem Gotteshauß auch

auch seinen Unterthanen und Censiten in hoc passu eine weitere Neuerung und ein mehrers aufzutringen nicht gemeint, sondern das Gotts-hauß bey seinen juribus und Herkommen hier-einfalls ruhiglich verbleiben lassen, und da einige weitere Difficultät wieder Vermuthen enthalten, selbigerley der vorhabenden neuen und special-Conferenz abzuhelffen intentioniret seyn werde.

Demnach auch in dem 31. Gravamine, unter andern eximirten Reichs- und Creyß-Ständen bey gestriger Conferenz gleich anfangs in specie des Reichs-Gotshauß Weingarten gedacht worden; Also hat man nomine besagten Gottshauß auf die disfalls beschehene Erklärung nur mit wenigen antworten wollen.

Und ob man zwar verderist ex parte desselben sowohl aus des Gottshauß primæva fundatione, als gefolgten Kayserl. und Königl. Concessionibus und Confirmationibus, daß Ihme von allen seinen Unterthanen, Lehen-Leuthen, Leibeigenen und Censiten, das Jus collectandi und andere der hohen und niedern Gerichtlichen Obrigkeiten anhangende Jura eintzig zuständig, überfließig dociren könte, so kan man aber doch so viel Reyß- und Steuer betrifft 1. dermahlen die antiquiorem possessionem aus denen noch vorhandenen Reyß Registern und andern Documentis (abstrahendo pro nunc a petitorio) gnugsam darthun, daß nehmlich dem Reichs-Gotteshauß Weingarten theils vor und nach Anno 1521. bey dessen Unterthanen und Censiten, auch respective den Flecken Altdorf die Collectation zuständig gewesen sey, also daß man hierin falß deren der Land-Vogtey vor- oder in Anno 1521. angerühmter Possession desto weniger bekantlich, weilen zu erweisen, daß erst nach solchen Jahren, den damahligen Land-Vogtey-Verwesern die angemaßte Einziehung der Reyß- und Steuer, als eine Neuerung wiedersprochen worden, zu geschweigen, daß notorium und bekandt, daß das Reichs-Gottshauß Weingarten eben intuitu dieser ex parte der Land-Vogtey disputirlich gemachten Censiten auch angelegt worden; Als welches an Mitteln biß auf Annum 1521. von Zeit der vorigen Matricul keines weges also zugenommen, daß Ihme über angemaste exemtion der zwey Drittel, von der Land-Vogtey ein solches, dem alten gleiches Contingent angesetzt werden sollen; Inmassen man dann auch 2.) nicht bekäntlich seyn könne, daß auch respiciendo possessorium, de petitorio abstrahendo, die dermahlen ermanglende 2. Drittel deren Censiten der allig lichen Obrigkeit Hoher und Niederer der Land-Vogtey unterworffen, indeme bekant, daß dieselbe des Gottshauß Gerichts-Stab und Bruder-Geriche, auch in andern mehr juribus der niedern Obrigkeit anhängig de facto noch undisputirlich unterworffen, und de reliquo, vermög der angezogenen Verträgen de Anno 1530. & 1531. wie auch denen nachfolgenden Verträgen, dem Gottshauß seine jura und Gerechtsame per expressum reserviret, deßwegen auch bey Reichs- und Creyß-Tägen vielfältig geklaget; Zumahlen daselbst und sonsten um Remedur auf Guth und rechtliche Weise gebethen worden, worbey aber 3.) ohnerachtet dieses Abgangs Reyßbahrer Mannschafft das Gottshauß mit dessen höchstem Nachstand, biß auf die in Anno 1654. erlangte Kayserliche Moderation, alwo das Gottshauß mit dieser ausdrücklichen Ursach, weilen notorium, zwey Drittel seiner Steuer und Reyßbahrer Mannschafft nicht in Besitz habe, usque ad unam tertiam seines Reichs-Anschlags moderiret worden, nach der gedachten Matricul concurriren müssen, und ob zwar 4.) nicht ohne, daß ein gewisser Vertrag de Anno 1655. weil man sich des vorhero öffters gesuchten Weg Rechtens nicht vereinbahren können, aufgerichtet, so ist doch darinnen fürnehmlich und principaliter pro conditione sine qua non bedingt worden, daß die Christmildeste abgeleibte Ihre Hoch-Fürstl. Durchl zugesagt, und versprochen, zu effectuiren, damit dem Gottshauß Weingarten zwey Drittel an seinem Reichs-Anschlag nachgesehen, und würcklich abgeschrieben werden sollen, dahingegen bekant und notorium, daß diese und dergleichen Moderationes sowohl bey noch fürwährendem Reichs-Tag, als dem hochlöblichen Schwäbischen Creyß nicht pro legitimis erkent werden, nach dem Gottshauß seine Moderation bey Jüngster Türckischen Hülffs-Expedition gäntzlich gedeyhen wollen; Also daß man Ja billig sich ex parte Weingarten hierinfalls annoch zubeschweren, und in Entstehung des gngeregten Vergleichs adimpletion und Perfection, die antiqua & reservata jura zu erfordern hat, der ungezweifentlichen Zuversicht, daß dem Gotteshauß bey dem Reich, oder Creyß fernere Interposition zu suchen nicht nöthig, sondern diesen des Gottshauß hohen Gravamini vermittelst deren allerunterthänigst gesuchten Conferenz und zwar förderlichst nach contento abgeholffen werden solle.

XVII. Von Werden und Helmstädt.

I.

Kayserl Caroli M. Concession vor Bischoff Ludgerum zu Münster/ daß er zu Werden ein Closter bauen möge/ zu dessen Beförderung er ihm auch unterschiedliches geschencket, de Anno 802.

In nomine sanctæ & individuæ Trinitatis.

Carolus, divina donante clementia Imperator Augustus. Si Sacerdotum ac Servorum Dei petitionibus, quas nobis pro necessitatibus suis insinuaverint, aurem accommodamus, & ea ad effectum perducimus, non solum Regiam & Imperialem consvetudinem exercemus, verum etiam æternæ retributionis præmia nobis profutura non dubitamus. Comperiat itaque omnium fidelium nostorum præsentium & futurorum industria, qualiter beatæ memoriæ Luidgerus, Minigerfordensis Episcopus postulavit Celsitudinem nostram, ut cum licentia & auxilio pietatis nostræ sibi liceret in propria sua hereditate in pago Ruricho, in loco, qui dicitur Werthina, super fluvium Rura, in silva Wenasvvaldt, Ecclesiam ædificare in honorem Sanctissimi Salvatoris & Sanctæ Mariæ Virginis, nec non & sanctarum Reliquiarum, quas ab Apostolico Papa de Roma transtulit, & si facultas daretur, quandoque monasterium ædificare, & Monachos se velle congregare manifestissime testatus est. Cujus rationabili & justæ petitioni libentissime assentimus, imprimis ut eadem Ecclesia in nostram tuitionem suscepta, & non solum ea, quæ moderno tempore, verum etiam ea, quæ postmodum a fidelibus collecta fuerit hominibus, firmius & solidius possidere absque ullius injusta valeat infestatione. Ad perficiendum autem in eodem loco monasterium, & ad congregandum Cœnobium, suggerente sæpe dicto fideli nostro Episcopo, ad easdem reliquias proprias res nostras, id est, fiscum nostrum, qui vocatur Lothusa, in pago Brabant, cum omni integritate in proprietatem donamus, & in perpetuum perdurare, Deo præstante jubemus, cum omnibus ad se pertinentibus terris & silvis, mansis & mancipiis, aquis & pratis, ædificiis cultis & incultis, Imperiali more ad sæpe dictas reliquias, quæ in Werthina venerantur jure hereditario præstamus & condonamus. Et ut hæc auctoritas nostris & futuris temporibus Domino protegente valeat inconvulsa manere, manu nostra subterfirmavimus & annuli nostri impressione signari jussimus.

Signum Domini Caroli Serenissimi Imperatoris Augusti.

(L. S.)

Hildigrimus Notarius ad vicem Algvvini, Archicapellani recognovi.

Data VI. Kal. Maji, Anno Incarnationis Domini D CCC II. Anno autem regni ejus XXXIIII. & in Italia XXVII. Imperii vero II. Indict. X.

Actum Wormatia in Dei nomine feliciter, Amen.

II.

Ejusdem Diploma Donationis innen benennter Güter und Freyheiten an das Closter Helmstädt, de Anno 802.

IN Nomine Sanctæ & Individuæ Trinitatis, Karolus Dei Gratia Rex. Noverint omnes fideles nostri, præsentes & futuri, qualiter nos pro remedio animæ nostræ, nec non & Patris nostri ac dilectæ Matris nostræ, nec non & aliorum consangvineorum nostrorum ad Monasterium, quod vocatur Helmonstede, ad nutrimentum Monachorum inibi Deo famulantium omne dominium ac proprietatem subtus nominatorum bonorum, svasu & consensu Venerabilis Episcopi Hildegrimi, qui nunc Halverstadensi Ecclesiæ præest, in perpetuum jus donamus, Villam in Karlstorff & agrum ejusdem cum omni jure & integritate ac sylvarum attinentiis. Præterea vero quidquid decimarum pertinet ad curtes prædictorum Monachorum in præfato Episcopio in perpetuum concessimus, jussimusque hoc præsens præceptum scribi, manu nostra subtus signari & annuli nostri impressione corroborari.

(L. S.)

Signum Domini Karoli, Serenissimi Regis, Andolff. Cancellarius, ad vicem Brunonis Archi-Capellani recognovit, Data VI. Kal. Majas, anno Incarnationis D CCC II. Karoli vero Regis Serenissimi ejus Imperii II. Actum in Seligenstadt feliciter, Amen.

III.

Diploma Donationis einiger Güter an die Abtey Werden/ von einer gewiſſen Perſon, Sigihard genannt, de Anno 819.

NOtum fieri deſidero omnibus, tam præſentibus, quam futuris, qualiter ego Sigihard tradidi particulam hæreditatis meæ, quod conjacet in villa Fiſclaco in pago Ruricgao, hoc eſt, de terra plenum jornalem tradidi ad reliquias ſancti Salvatoris, quæ collocatæ ſunt in loco, qui dicitur Werthina, in pago Ruricgao, in Ducatu Ripoariorum, ubi Hildigrimus & Gerfridus Epiſcopi Rectores præeſſe videntur. Hoc tradidi pro remedio animæ meæ & pro æterna bona tetributione, in ea vero, ut a die præſente Rectores ipſius eccleſiæ habeant, poteſtatem, ad faciendi, quicquid elegerint, ſtipulatione ſubnixa. Acta eſt autem die III. Id Septemb. anno VI. regnante Domino noſtro Hludovico, gloriſſimo Rege ac Imperatore.

Signum Sigihard, qui hanc traditionem fieri & firmare rogavit. Sig. Reginbrat. Sig. Hrodhard. Sig. Ohtric. Sig. Bonno. Sig. Eckinger. Sig. Erimbrot. Sig. Alfric. Sig. Odbold. Sig. Alvold.

Ego Liudberthus, Diaconus ſcripſi & ſubſcripſi.

IV.

Diploma Donationis einiger Güter an die Abtey Werden/ von einem/ Theodgrim genannt, de Anno 820.

NOtum fieri deſidero omnibus, tam præſentibus quam futuris, qualiter ego Theodgrim, filius quondam Aldgrini tradidi, omnem hæreditatem meam, qum Ricfridus mihi tradidit, pro remdio animæ meæ, & pro æterna retributione ad monaſterium, quod conſtructum eſt in honorem ſancti ſalvatoris, in loco, qui dicitur Werthina, in pago Riporam, juxta fluvium Rura, ubi Hildigrimus Epiſcopus præeſſe videtur. Tradidi eam ſupra dictam in villa, quæ dicitur Arlo, in pago Threant, cum omni integritate, hoc eſt, una eccleſia, in terris, in mancipiis, in domibus, in ædificiis, ſilvis, aquis, aquarumve decurſibus, totum & integrum trado atque transfirmo: ita eam tradidi, traditamque in perpetuum eſſe volo, & nullis unquam temporibus immutari, ſed ad perpetuos uſus ejusdem eccleſiæ ſuperius nominatæ cuſtodes quicquid exinde facere voluerint, liberam & firmiſſimam a me & ab omnibus habeant poteſtatem.

Acta eſt autem publice cum ſtipulatione ſubnixa, Anno VII. glorioſi atque religioſi Regis & Imperatoris Hludovvici XIIII. Kal. Julii. Facta eſt autem hæc traditio in loco, qui dicitur Mimigernaford, coram teſtibus ac manummittentibus, quorum nomina ſubtus ad notantur.

Notavi diem, tempus, locum, quo hæc ſcripta ſunt.

Signum Theodgrimi, qui hanc traditionem fieri rogavit & propria manu firmavit.

Signum Liudolfi. Sig. Aldgeri. Sig. Altberti. Sig. Adoni. Sig. Adaldung. Sig. Eburgeri. Sig. Folcbrat. Sig. Erpulf. Sig. Tancheri. Sig. Theadi. Sig. Oſgeri. Sig. Bavoni. Sig. Hildold. Sig. Egilhard. Sig. Waldric. Sig. Marcrad. Sig. Val. Sig. Herimod.

Ego Werinhard, Presbyter, ſcripſi & ſubſcripſi.

V.

Des Röm. Königs Ludovici Balbi Privilegium vor die Abtey Werden/ daß ſie, nach Abgang Biſchoffs Hildigrim zu Halberſtadt, als ihres jetzigen Abts, die freye Wahl eines Abts haben, auch von nun an Zoll- und von anderen Beſchwerungen frey ſeyn ſolle, de Anno 877.

IN nomine ſanctæ & individuæ Trinitatis, Ludovicus, divina favente gratia Rex. Si petitionibus fidelium præſulum ſanctæ Dei Eccleſiæ juſta & rationabilia petentium acquieſcimus, hoc ſine dubio ad æternæ remunerationis præmia capeſſenda profuturum eſſe liquido credimus. Quapropter noverit omnium fidelium noſtrorum tam præſentium, quam futurorum induſtria qualiter Hildegrimus, Halberſtadienſis Eccleſiæ Epiſcopus, quoddam Monaſterium, Werthina nuncupatum, competitione fratrum ibidem Deo ſervientium noſtro commendarit patrocinio & noſtræ defenſionis tuitioni, rogans, id ipſum expoſcentibus fratribus, ut jam dictum monaſterium ſub ſua conſtet poteſtate a tempore vitæ ſuæ, & poſt diſceſſum ipſius monaſterii prædicti fratres deinceps poteſtatem habeant inter ſe eligendi Abbatem, qui eos regulariter procurare ſciat. Nos etiam petitionibus jam fati Epiſcopi & prædictorum fratrum aſſenſum præbuimus, & juſſimus fieri hoc noſtræ auctoritatis præceptum, per quod decernimus atque jubemus, ut præfata petitio firma ſtabilisque permaneat. Hominibus itaque prædictorum fratrum nulla judiciaria poteſtas, vel judex publicus præſit: non ac iis freda ſive paratæ accipiendæ exigantur: præfati Monaſterii fratres hominesque ipſorum ab omni vectigalium exquiſitione ſecuri permaneant: eorum advocato, quem Abbas conſtituerit ſi quid eſt ratiocinandum, vel corrigendum, fiat, & immunitatis tuitione ſemper parmaneant & ubique. Et ut hæc auctoritas aſſertionis noſtræ firmior habeatur, & futuro tempore a fidelibus noſtris melius credatur, & diligentius obſervetur, manu propria ſubter eam firmavimus, & annuli noſtri impreſſione ſigillari juſſimus.

(L. S.) Signum Ludovvici Sereniſſimi Regis.

Waltherus Cancellarius, ad vicem Luthberti Archicapellani recognovi.

Data XI. Calend. Junii, Anno Dominicæ Incarnationis DCCCLXXVII. Anno primo regni Ludovvici Regis in Orientali Francia regnantis. Actum Biſeſtadt in Dei Nomine feliciter Amen.

VI.

Kayſers Arnolphi Confirmation aller von ſeinen Vorfahren der Abtey Werden ertheilter Privilegien und Freyheiten, de Anno 888.

IN Nomine Sanctæ & Individuæ Trinitatis, Arnolphus, divina favente Clementia Rex. Si Servorum Dei petitionibus, quas pro Eccleſiarum ſibimet commiſſarum Utilitatibus nobis ingeſſerunt, clementer annuerimus, id nobis ad perpetuæ beatitudinis præmia promerenda liquido profuturum eſſe credimus. Vnde omnibus ſanctæ Dei Eccleſiæ fidelibus, præſentibus ſcilicet & futuris notum eſſe volumus, quod fidelis noſter Hembil, Abbas Monaſterii, quod vocatur Werthina, inſinuavit Celſitudini noſtræ qualiter ipſum Monachorum Cœnobium ſibi commiſſum a Beatæ memoriæ ſancto Liudgero, Epiſcopo, in propria ejus hæreditate fuerit conſtructum, monachisque contradictum, & glorioſiſſimorum Regum Luthewici, filii magni Regis Karoli, & ſucceſſorum ejus, pro æterna ipſorum omnisque generoſiſſimi generis eorum memoria, defenſione & tuitione hactenus fuerit conſervatum. Qvam ob rem noſtram imploravit Clementiam, ut idem Monaſterium ſub noſtra tuitione ſuſcipientes, omnes Conceſſiones ab Anteceſſoribus noſtris ſibi collatas, noſtræ auctoritatis præcepto firmaremus. Cujus rationabili & juſtæ petitioni aſſenſſum præbentes, decernimus atque jubemus, inprimis ut idem monaſterium cum omnibus ad ſe pertinentibus pleniſſimæ immunitatis ſecuritate perfruatur, neqve publicis exactionibus, vel quibuscunque modis, illorum ſervi, liti, vel liberi, a qvalibet judiciaria poteſtate conſtringantur; coram advocato eorum, ſi qvid inquirendum eſt, aut corrigendum, inquiratur & corrigatur. Præfati Monaſterii fratres, hominesque ipſorum ab omni vectigalium inquiſitione ac telonii ſecuri conſiſtant. Præterea quod aliis quoque monachorum Cœnobiis conceſſum conſtat, ut ubicunque dominicatos manſos habuerint, in quocunque ſint Epiſcopio, vel præfectura, vel etiam provincia, vel regione ſibi in omni regno regno a Deo nobis collato, Decimas, quas alias Epiſcopi tollunt, ad portam concedimus monaſterii, nec a nemine penitus eas alibi dare cogantur. Sed ſub nutu Abbatis ejusdem Monaſterii in perpetuum permanſuræ conſiſtant, quatenus inde pro noſtra, & totius generis noſtri perenni mercede ſupervenientibus peregrinis & hoſpitibus ſerviatur. Inſuper etiam eidem fratrum Collegio ad eligendum Abbatem inter ſe poteſtatem concedimus. Abbas illius monaſterii ad caſtra & in hoſtem ire non cogatur, niſi forte Regia liberalitate adjutus beneficii copiam quandoque accipiat illud faciendi. Illius etiam Regionis Epiſcopus, ſi ſynodalem ibidem conventum, vel ſermonem facere ad populum deſtinaverit, de Epiſcopio ei ſerviatur, niſi forte eodem die alia circumeundo viſitare loca voluerit, tunc benedictionom de Abbate non pro debito ſervitio, ſed pro amore ſuſcipiat, & quia nihil ad illum locum pertinet, niſi tantum hæreditas ſancti Liudgeri, & propinquorum ejus, & Elemoſinæ religioſorum hominum, ideo liceat Abbati illud monaſterium cum rebus ad ſe pertinentibus libere ac plane poſſidere, quatenus eos melius delectet pro noſtra & noſtrorum fidelium ſalute ac totius Imperii noſtri ſtatu divinam jugiter implorare clementiam. Hæc auctoritatis noſtræ conceſſio, ut firmiorem obtineat ſtabilitatem, manu propria eam firmavimus, & annuli noſtri impreſſione ſigillari præcipimus.

Signum Domini Arnolfi (L.S.) invictiſſimi Regis.

Ernuſtius Notarius, ad vicem Theotmari archicapellani recognovi. Data X. Calend. Septemb. anno Incarnationis Domini DCCC LXXXVIII. Indictione autem VI. anno Regni Arnulfi Regis primo; Actum Gerenesheim, curte Regia, in Dei nomine feliciter, Amen.

VII.

Königs Zwentebolds Diploma vor die Abtey Werden / de Anno 898. ſiehe in des Teutſchen Reichs-Archivs Part. Spec. Continuat. II. unter Prälaten und Aebtißinnen, p. 917.

VIII.

Kayſers Henrici I. Confirmation aller Privilegien und Freyheiten/ ſo von ſeinen Vorfahren der Abtey Werden ertheilet worden, de Anno 931.

IN Nomine Sanctæ & individuæ Trinitatis, Henricus, divina Clementia Rex. Si Servorum Dei petitionibus, quas pro Eccleſiarum ſibimet commiſſarum utilitatibus nobis ſuggeſſerint, clementer annuerimus, id nobis ad perpetuæ beatitudinis præmia promerenda liquido profuturum eſſe credimus. Unde omnibus ſanctæ Dei Eccleſiæ fidelibus, præſentibus ſcilicet & futuris, notum eſſe volumus, quod fidelis noſter Witger, Abbas Monaſterii, quod vocatur Werdina, inſinuavit Celſitudini noſtræ, qualiter ipſum monachorum Cœnobium ſibi commiſſum a Beatæ memoriæ ſancto Liudgero, Epiſcopo, in propria ejus hæreditate fuerit conſtructum, monachisque contraditum, & gloriosiſimorum Regum Ludovvici videlicet, filii Magni Regis Karoli, & ſucceſſorum ejus, pro æterna ipſorum, omisque glorioſiſſimi generis eorum memoria, defenſione, & tuitione hactenus fuerit conſervatum. Qvamobrem noſtram imploravit Clementiam, ut idem monaſterium ſub noſtra tuitione ſuſcipientes omnes conceſſiones ab anteceſſoribus noſtris ſibi collatas, noſtræ auctoritatis præcepto firmaremus. Cujus rationabili & juſtæ petitioni aſſenſum præbentes decernimus atque jubemus imprimis, ut idem monaſterium cum omnibus ad ſe pertinentibus pleniſſime immunitatis ſecuritate perfruatur, neque publicis exactionibus, vel quibuscunque modis illorum ſervi, liti, vel liberi a qualibet judiciaria poteſtate conſtringantur; coram advocato eorum, ſi quid ad inquirendum, vel ad corrigendum ſit, inquiratur & corrigatur. Præfati monaſterii homines ab omni vectigalium inquiſitione, vel telonii ſecuri conſiſtant; præterea quod aliis quoque monachorum Cœnobiis conceſſum conſtat, ut ubicunque dominicatos manſos habuerint, in quocunque ſint Episcopio, vel præfectura, ſeu etiam provincia vel regione ſiti, in omni regno a Deo nobis collato decimas, quas alii Epiſcopis ſolvunt, ad portam monaſterii concedimus, & a nemine penitus eas alibi dare cogantur, quatenus inde pro noſtra ac totius generis noſtri perenni mercede ſupervenientibus peregrinis & hoſpitibus ſerviatur. Inſuper etiam eidem fratrum Collegio ad eligendum Abbatem inter ſe poteſtatem concedimus; Abbas illius monaſterii ad caſtra & in hoſtem ire non cogatur, niſi forte regia liberalitate adjutus copiam quandoque accipiat illud faciendi. Illius etiam Regionis Epiſcopus ſi Synodalem ibidem conventum vel ſermonem facere ad populum deſtinaverit, de Epiſcopio illi ſerviatur, niſi forte eodem die alia circueundo viſitare loca voluerit. Tunc benedictionem de Abbate non pro debito ſervitio, ſed pro amore ſuſcipiat. Et quia nihil ad illum locum pertinet, niſi tantum hereditas Sancti Liudgeri & propinquorum ejus, ideo liceat Abbati illud monaſterium cum rebus ad ſe pertinentibus libere ac plane poſſidere, quatenus eos melius delectet pro noſtra & noſtrorum fidelium ſalute, ac totius Imperii noſtri ſtatu divinam implorare Clementiam. Hæc auctoritatis noſtræ conceſſio, ut firmiorem in Dei nomine obtineat ſtabilitatem, manu noſtra eam firmavimus, & annuli noſtri impreſſione ſigillari præcepimus.

Signum Domini Henrici (L. S.) invictiſſimi Regis.

Simon, Notarius, ad vicem Hiliberti Archicapellani recognovi. Data VII. Calend. Martii, anno incarnationis Domini DCCCCXXXI. Indictione IIII. anno regni primi Henrici Regis XIII. actum in Werlaha, Civitate Regia, in Dei nomine feliciter, Amen.

IX.

Kayſers Ottonis I. Conceſſion, daß das Cloſter Helmſtädt an innen bemeldten Orten den Zehenden fordern möge, de Anno 952.

IN Nomine ſanctæ & individuæ Trinitatis. Otto Dei gratia Rex. Noverint omnes fideles noſtri, præſentes ſcilicet & futuri, qualiter nos pro remedio animæ noſtræ, nec non & patris noſtri ac dilectæ matris noſtræ, nec non & aliorum conſanguineorum noſtrorum, ad Monaſterium, quod nominatur Helmonſtedi, ad interventum monachorum inibi Deo famulantium, omnem decimationem ſubtus nominatarum villarum, cum conſenſu Venerabilis Epiſcopi Bernhardi, qui nunc Halverſtadenſi Eccleſiæ præeſt, in perpetuum jus donavimus, Helmonſtedi, Baſſalo, & duo Sedorp, Wormſtedi, præterea vero quicquid decimationis fuit ad curtes prædictorum monachorum in præfato Epiſcopio in proprium conceſſimus. Juſſimus inde hoc præſens præceptum ſcribi, manu noſtra ſubtus ſignari, & annuli noſtri impreſſione corroborari.

Signum Domini Ottonis, Sereniſſimi Regis.

Ludolfus Cancellarius ad vicem Brunonis Archicapellani recognovi. Data III. Kalend. Majas, Anno incarnationis Dominicæ DCCCCLII. Indictione V. Anno Domini Ottonis Sereniſſimi Regis XVII. Actum Magdeburg feliciter, Amen.

X.

Kayſers Ottonis II. Müntz- und Marckt-Privilegium vor die Abtey Werden in den Oertern Werden und Liudinghauſen, de Anno 974.

IN Nomine Sanctæ & individuæ Trinitatis. Otto Dei divina favente clementia Auguſtus. Si ſervorum Dei petitionibus, quas pro Eccleſiarum ſibimet commiſſarum utilitatibus nobis ſuggeſſerint, clementer annuerimus, id nobis procul dubio ad præmia æterna capeſſenda liquido perducet, . . Unde notum eſſe volumus præſentibus ſcilicet & futuris, qvaliter fidelis noſter, Folckmarus, Werdinenſis monaſterii proviſor, cum interventu dilectæ conjugis noſtræ Theophanu adiit celſitudinem noſtram poſtulans, ut in duobus ſuis locis, id eſt Werdina, Liudinghauſen, forum & monetam ſibi liceret aptare & facere. Hujus rationabili, ac juſtæ petitoni aſſenſum præbentes, libenter poſtulata concedimus, & quidquid in eodem foro, vel moneta publica ad jus noſtrum pertinet, prædictæ ac dilectæ conjugis noſtræ rogatu, prædicto monaſterio firmiter donamus, & in perpetuum perdurare volumus. Et ut hæc traditio auctoritatis noſtræ firma & inconcuſſa permaneat, manu propria eam firmavimus, & annuli noſtri impreſſione ſigillari juſſimus.

Signum Domini Ottonis (L. S.) Sereniſſimi Imperatoris Auguſti.

Willigiſus Cancellarius ad vicem Rotberti Archicapellani notavi. Data XIV. Calendas Septembris, anno Incarnationis Domini DCCCCLXXIV, Indictione II. anno regni Ottonis XIIII. Imperii autem VII. Actum in arviti.

XI.

Kayſers Ottonis II. Confirmation aller Privilegien und Freyheiten der Abtey Werden, de Anno 985.

IN Nomine Sanctæ & Individuæ Trinitatis, Otto, Dei Clementia favente Rex. Si ſervorum Dei petitionibus, quas pro Eccleſiarum ſibimet commiſſarum utilitatibus nobis ſuggeſſerint, clementer annuerimus, id nobis ad perpetuæ beatitudinis præmia promerenda liquido profuturum eſſe credimus. Unde omnibus ſanctæ Dei Eccleſiæ fidelibus, præſentibus ſcilicet & futuris, notum eſſe volumus, qvod fidelis noſter Wermbrand, Abbas Monaſterii, quod vocatur Werthina, inſinuavit Celſitudini noſtræ, qualiter ipſum Monachorum Cœnobium ſibi commiſſum a beatæ memoriæ S. Ludgero, Epiſcopo, in propria ejus hæreditate fuerit conſtructum, monachiſque contraditum & glorioſiſſimorum Regum, Luthevvici, filii Regis Magni Caroli, & ſucceſſorum ejus pro æterna ipſorumque omnisque generis eorum glorioſiſſimi memoria, defenſione & tuitione, hactenus erit conſervatum, quamobrem noſtram imploravit Clementiam, ut idem Monaſterium ſub noſtra tuitione ſuſcipientes, omnes conceſſiones ab anteceſſoribus noſtris ſibi collatas noſtræ autoritatis præcepto firmaremus, cujus rationabili & juſtæ petitioni aſſenſum præbentes, decernimus atque jubemus inprimis, ut idem Monaſterium cum omnibus ad ſe pertinentibus pleniſſimæ immunitatis ſecuritate perfruatur, neque publicis exactionibus, vel quibuscunque modis illorum ſervi, liti, vel liberi a qualibet judiciaria poteſtate conſtringantur coram Advocato, quem Abbas conſtituerit quicquid ſit corrigatur, præterea Monaſterii fratres, homines-que ipſorum ab omni vectigalium & Telonii inquiſitione omnino ſecuri, conſiſtant, præterea quod aliis quoque Monachorum Cœnobiis conceſſum conſtat, ut ubicunque Domini Catosmanſos habuerint in quocunque ſint Epiſcopio, ſeu præfectura, ſeu in quali provincia ſiti in omni regno a Deo nobis collato decimas dent ad portam Monaſterii & a nemine penitus eas alibi dare cogantur, ſed ab iisdem pro noſtra & totius generis noſtri perenni mercede ſupervenientibus peregrinis & hoſpitibus ſerviatur, inſuper etiam eidem fratrum Collegio ad eligendum inter ſe Abbatem regularis electionis poteſtatem concedimus; Abbas illius Monaſterii ad caſtra & in hoſtem ire non cogatur, niſi regia liberalitate adjutus beneficii copiam quandoque accipiat illud faciendi, illius regionis Epiſcopus ſi Synodalem ibidem conventum, vel ſermonem ad populum voluerit, de Epiſcopio illi ſerviatur, niſi forſan eodem die alia circuire loca voluerit, tunc benedictionem de Abbate non pro debito ſervitio ſed pro amore ſuſcipiat, & quia nihil ad illum locum pertinet, niſi tantum hæreditas S. Ludgeri Epiſcopi, & propinquorum ejus & Eleemoſynæ religioſorum hominum, ideo liceat Abbati illud Monaſterium cum rebus ad ſe pertinentibus libere ac plane poſſidere, quatenus eos melius delectet pro noſtra & noſtrorum fidelium ſalute, ac totius generis noſtri ſtatu divinam jugiter implorare Clementiam. Hæc auctoritatis noſtræ conceſſio, ut firmiorem in Dei nomine obtineat ſtabilitatem manu propria eam firmavimus, & annuli noſtri impreſſione ſigillari juſſimus. Signum Domini Ottonis, Sereniſſimi Regis (L. S.) Hildebaldus Epiſcopus & Cancellarius ad vicem Willigiſi Archicapellani. Data VI. Idus Auguſti, Anno Dominicæ incarnationis DCCCLXXXV. Indict. XIII. Anno vero tertii Ottonis regnantis II. Actum Coloniæ feliciter, Amen.

XII.

Ejusdem Privilegium vor die Abtey Werden / derſelben Schutz-Voegte und was ſolchem mehr anhängig betreffend, de Anno 994.

IN Nomine Sactæ & Individuæ Trinitatis Otto, divina favente clementia Rex. Si ſervorum Dei petitionibus, quas pro Eccleſiarum ſibimet commiſſarum utilitatibus nobis in-

insinuaverint, clementer annuerimus, id nobis ad perpetuæ beatitudinis præmia promerenda liquido profuturum esse credimus, quapropter omnium fidelium nostrorum cognoscat industria, quod fidelis noster Wermbrat, Abbas Monasterii Wertinensis insinuavit celsitudini nostræ, qualiter ipsum Monachorum Cœnobium sibi commissum beatæ memoriæ S. Ludgeri Episcopi in propria ejus hæreditate fuerit constructum, Monachisque contraditum & gloriosissimorum Regum. Ludovici, Magni Regis Caroli, & successorum ejus pro æterna ipsorum omnisque generis eorum memoria, defensione, tuitione hactenus fuerit conservatum, quamobrem nostram imploravit Clementiam, ut sibi per omnem Abbatiam illi a nobis concessam advocatos, pro Monasterialis utilitatis causa disponere & ordinare nostra permitteretur auctoritate. Cujus rationabili & justæ petitioni assensum præbentes concessimus proprietates Monasterii, quod in Werthina situm est per Advocatos, quos Abbas antedicti Monasterii elegerit, hac præsenti autoritate statuere & ordinare, & ne qua judiciaria dignitas ejus obsistere ullo modo præsumat, si autem aliquis de Advocatis inutiliter res Monasterii tractaverit, & aliis Advocatis locum advocaturæ noluerit, evacuare & ad Regiam dignitatem in longum tractando pervenerit, non solum in illius defectu occurrimus: verum etiam nostræ dignitatis gratiam perdere non dubitet, hæc autoritatis concessio, ut præsentibus & futuris temporibus a cunctis fidelibus verius credatur, manu propria confirmavimus & annuli nostri impressione signari jussimus. Signum Domini Ottonis, Serenissimi & Invictissimi Regis. Hildebaldus Episcopus & Cancellarius, vice Willigisi Archi-Cancellarii recognovi, anno Dominicæ incarnationis DCCCC XCIIII. Indict. VII. Idus Oct. Anno autem tertii Ottonis regnantis XI. actum Imp.

XIII.

Kayſers Conradi II. Confirmation aller Privilegien und Freyheiten der Abtey Werden, ſo er Abt Henrico daſelbſt ertheilet, de Anno 1024.

IN nomine Sanctæ & individuæ Trinitatis. Conradus, divina favente clementia Rex. Omnium Christi nostrorumque fidelium universitatem scire jubemus, quod fidelis noster Heithanricus, Abbas monasterii, quod vocatur Werdina, insinuavit Celsitudi nostræ, qualiter ipsum Monachorum Cœnobium, sibi commissum, a beatæ memoriæ Liudgero Episcopo in propria ejus hæreditate fuerit constructum, Monachisque contraditum, ac gloriosissimorum Regum Luthevvici, filii magni Regis Karoli, ac successorum ejus, videlicet Heinrici, trium Ottonum, nec non Heinrici secundi, Imperatoris invictissimi, pro æterna ipsorum, omnisque generis eorum memoriæ defensione ac tuitione hactenus fuerit conservatum. Quamobrem nostram imploravit clementiam, ut idem monasterium sub nostra tuitione susciptentes, omnes concessiones ab antecessoribus nostris sibi collatas nostræ præcepto auctoritatis firmaremus. Cujus rationabili ac justæ petitioni assensum præbentes decernimus atque jubemus, ut imprimis idem monasterium cum omnibus ad se pertinentibus plenissimæ immunitatis securitate perfruantur neque publicis exactionibus eidem monasterio subjacentes Liberi, vel Servi, sive a qualibet culpa rei, ab ulla potestate judiciaria constringantur, sed advocatus eorum, si quid inquirendum est, aut corrigendum, inquirat, ac corrigat. Præterea quod aliis quoque monachorum cœnobiis concessum est, ut ubicunque dominicatos mansus habuerint, in quocunque sint Episcopio seu præfectura, vel in omni regno a Deo nobis collato, decimas dent ad portam monasterii, nec ab ullo penitus alibi dare cogantur, sed ab eisdem pro nostra beatitudine perpetua supervenientibus peregrinis & hospitibus serviatur. Insuper & eidem fratrum Collegio ad eligendum Abbatem inter se regularis electionis Potestatem concedimus; Abbas illius monasterii ad castra & in hostem ire non cogatur. Insuper fratres monasterii hominesque ipsorum ab omni vectigalium, ac telonii inquisitione securi consistant. Et quia nihil ad illum locum pertinet, nisi tantum hæreditas Sancti Liudgeri ac propinquorum ejus, & Elemosinæ religiosorum hominum ideo liceat Abbati illud Monasterium cum rebus ad se pertinentibus libere possidere, quatenus eum cum fratribus Deo ibi famulantibus melius delectet pro nostra ac totius Ecclesiæ salute divinam jugiter implorare potentiam. Et ut hæc nostra auctoritas stabilis permaneat eam manu propria roborantes sigilli nostri impressione jussimus insigniri.

Signum Domini (L.S.) Cunradi, Regis invictissimi.

Uthelricus, Cancellarius, ad vicem Aribonis Archi-Capellani recognovit. Data IIII. Idus Septembris M XXIIII. Indictione VII. anno vero Domini Conradi secundi regnantis primo. Actum Moguntiæ feliciter, Amen.

XIV.

Ejusdem anderweite Confirmation und Extension derer Privilegien der Abtey Werden, die er Abt Geroldo daſelbſt gegeben, de Anno 1033.

IN nomine Sanctæ & individuæ Trinitatis. Conradus, divina favente Clementia Rex, Imperator Augustus. Omnium Christi, nostrorumque fidelium universitatem scire jubemus, quod fidelis noster Geroldus, Abba monasterii, quod vocatur Werthina, insinuavit Celsitudini nostræ, qualiter monachorum Cœnobium sibi concessum a beatæ memoriæ Sancto Liudgero Episcopo, in propria ejus hæreditate fuerit contraditum, ac gloriosissimorum Regum HLudevvici, filii Regis Magni Caroli, ac successorum ejus, videlicet Heinrici, trium Ottonum, nec non secundi Henrici, Imperatoris invictissimi, pro æterna ipsorum, omnisque generis eorum memoria, defensione, ac tuitione hactenus fuerit conservatum. Quamobrem nostram imploravit clementiam, ut idem monasterium sub nostra tuitione susciptentes, omnes concessiones ab antecessoribus nostris sibi collatas nostræ præcepto auctoritatis firmaremus. Cujus rationabili ac justæ petitioni assensum præbentes, decernimus atque jubemus, ut idem monasterium imprimis cum omnibus ad se pertinentibus plenissimæ immunitatis securitate perfruatur, neque publicis exactionibus eidem monasterio subjacentes, liberi, vel servi, sive a qualibet culpa rei, ab ulla potestate judiciaria constringantur, sed advocatus eorum, si quid inquirendum est, corrigendum, inquirat, aut corrigat. Præterea quod aliis quoque monachorum cœnobiis concessum est, ut ubicunque dominicatos mansos, in quocunque sint Episcopio seu præfectura, vel in omni regno a Deo nobis collato, decimas dent ad portam monasterii, nec ab ullo penitus alibi dare cogantur; sed ab eisdem pro nostra beatitudine perpetua supervenientibus peregrinis ac hospitibus serviatur: insuper etiam eidem Abbati & populis ad prædictum monasterium servientibus regali nostra potentia viam navigii concessimus de illo loco, ubi Rura fluvius influit Rhenum; eo rationis tenore, ut omne per ævum, clausulis, nec ulla impediente causa liberam habeant potestatem navigandi sursum contra Ruræ fluvii decursum usque ad Werthinæ monasterim. Ad hæc quoque eidem fratrum collegio ad eligendum inter se abbatem regularis electionis potestatem concedimus. Abbas illius monasterii ad castra, nec in hostem ire cogatur. Insuper homines fratrum ipsorum ab omni vectigalium & thelonii inquisitione securi consistant. Et quia nihil ad illum locum pertinet, nisi tantum hæreditas Sancti Liudgeri, ac propinquorum ejus, & eleemosynæ religiosorum hominum, ideo liceat abbati illud monasterium cum rebus ad se pertinentibus libere possidere, quatenus eum cum fratribus ibi famulantibus melius delectet pro nostra ac totius Ecclesiæ salute divinam jugiter implorare Clementiam. Et ut hæc nostra auctoritas stabilis permaneat, eam manu propria roborantes, sigilli nostri impressione jussimus insigniri.

Signum Domini Conradi (L.S.) Romanorum Imperatoris invictissimi.

Burchardus Cancellarius, vice Bardonis Archicancellarii recognovit. Data IIII. Kal. Maji Anno incarnationis Domini millesimo XXXIII. Indictione prima, anno autem Domini Conradi secundi regni VIIII. Imperii verò VI. actum Huimago feliciter, Amen.

XV.

Käyſers Henrici IV. Diploma Donationis einiger Güter an die Abtey Werden, de Anno 1072.

IN Nomine Sanctæ & Individuæ Trinitatis, Henricus, divina favente Clementia Rex, si Ecclesiis Dei deferamus honorem, easque ampliare & exaltare curemus, certam habemus, & spem, & fidem, ex his rebus provenire stabilitatem regno, nobis vero salutem, tam in hac vita, quam etiam futura. Vnde vulgatum ubique in regno nostro & publicum esse volumus, quod fecimus Ecclesiæ Werdensi ad honorem quidem Dei & S. Svviberti Confessoris, qui in eadem Ecclesia & membris requiescit & coruscat miraculis. Adiit namque suppliciter & reverende Majestatem solii nostri Capellanus noster, Sigefridus, ejusdem videlicet loci Præpositus fratribus suis inibi servientibus dimidium panem singulis festivis diebus nostra Clementia adaugeri postulans. Nos vero ejus petitionem adimplere dignantes, nostra dilecta Bertha, Regina, servientibus quoque nostris fidelibus, Annone videlicet

Colon: Archiepiſcopo, Adelberto, Hamburgenſi Archiepiſcopo, Erpone, Monaſterienſi Epiſcopo, Bennone, Osnaburgenſi Epiſcopo, Adelberto, Wormatienſi Epiſcopo, Henrico, Spirenſi Epiſcopo Wernero, Strasburg: Epiſcopo: Ducibus quoque Rudolpho, Alemanniæ & Wecfoue Bavariæ atque Ottone Saxoniæ tradimus ad prædictum S. Svviberti Monaſterium in augmentum præbendarum fratrum quicquid Guntram patris noſtri ſervus in Comitatu Hermanni Palatini Comitis & in his villis ſcilicet, Mandelinckheim, Reinheim, Denmethe, Kothe Aredemend Walde Soeveno Ypheim in beneficio habuit. Damus autem regio more ad perpetuam proprietatem cum omnibus appendiciis, id eſt utriusque ſexus mancipiis, areis, ædificiis, exitibus & reditibus, terris cultis & incultis, viis & inviis, agris, quæſitis & inquirendis, pratis, paſcuis aquis, aquarumque decurſibus, molis, molendinis, piſcationibus, ſilvis & cum omni utilitate, quæ ulla ratione inde evenire vel excogitari poteſt, ea quippe ratione, ut miſſa ibi amodo & usque in ſempiternum pro animabus parentum noſtrorum, aut videlicet noſtri Conradi & patris noſtri piæ memoriæ Henrici Imperatoris, nec non Genetricis noſtræ Agnetis & ob noſtram perpetuam ſalutem ſingulis cantetur diebus. Ergo ut hæc noſtra Regalis traditio firma & inconvulſa omni tempore permaneat, & poſteris etiam in notitiam veniat, literis mandari juſſimus, easque manu propria roboratas ſigilli noſtri impreſſione firmari & ſubſignari.

Signum Domini (L. S.) Henrici Imperatoris Invictiſſimi. Humbertus Cancellarius vice Rhuthardi Archi-Cancellarii recognovi.

Data IV. Kal: Jan: Anno Dominicæ Incarnat: MLXXII. Indict: X. anno autem ordinationis Domini Henrici Regis XVII. Regni vero XVI. Actum Wormatiæ in Dei Nomine feliciter.

XVI.

Kayſers Conradi III. Confirmation aller Privilegien und Freyheiten der Abtey Werden, de Anno 1147.

IN Nomine Sanctæ & Individuæ Trinitatis. Conradus, divina favente clementia, Romanorum Rex. Notum ſit omnibus Chriſtianæ religionis & Romani Imperii fidelibus, quod Werthinenſe Monaſterium in propria Beati Liudgeri Hæreditate conſtructum, exemplo anteceſſorum noſtrorum, Regum videlicet & Imperatorum, ſub noſtra tuitione ſuſcipientes, cum omnibus ad ſe pertinentibus pleniſſimæ immunitatis ſecuritate perfrui, decernendo jubemus, & omnia, quæ illorum Clementia, (ſicut in eorum privilegiis recognovimus) pie ordinata & corroborata ſunt; Nos quoque eadem pietate concedimus & corroboramus, & ſi qua convulſa ſunt in priſtinum ſtatum reformamus. Vnde & illud quod piæ memoriæ Cunradus I. Romanorum Imperator Auguſtus de Navigio Rheni in Ruram usque ad Monaſterium Religioſo Abbati Geroldo conceſſit, nos venerabili Abbati Lamberto, ſuisque in perpetuum ſucceſſoribus recognovimus, & omnia obſtacula per violentiam impoſita, miſſo tunc temporis Comite Herimanno eradicari juſſimus, & de cætero liberum eſſe iter Navigii non ſolum usque ad Monaſterium ſed & ulterius, ſi commodum ſuis utilitatibus & Eccleſiæ ſuæ perſpexerit, judicio principum regni, poſito banno, præcepimus, & ſupradicto Comiti, ad cujus Comitatum pertinet, hoc inviolatum conſervare, ad Eccleſiæ Beati Liudgeri utilitatem & noſtrum honorem injunximus. Quod ut perpetuum & inconvulſum omnibus ſæculis ad gloriam Dei & noſtram ſalutem permaneat, manu propria roborantes ſigilli noſtri impreſſione confirmari juſſimus. Hujus rei teſtes ſunt, Arnoldus, Colonienſis Archiepiſcopus, Wernerus Monaſterienſis Epiſcopus, Henricus, Comes de Gelre, Henricus, Comes de Limburg, Adolphus, Eccleſiæ advocatus, & Everhardus, filius ejus, Rutpertus, Comes de Luxenburg, Godefridus & Herimannus de Kucke.

Signum Dn. Rum Regis (L.S.) Cunradi Romanorum ſecundi.

Ego Arnoldus Cancellarius, vice Henrici Moguntini Archiepiſcopi & Archi-Cancell. recognovi. Dat. XVI. Kal. Nov. anno Dominicæ Incarnationis MCXLVII. Indict: X. regnante Cunrado Romanorum Rego ſecundo, Anno Regni ejus X. Actum Nuimago feliciter, Amen.

XVII.

Käyſers Rudolphi I. Confirmation aller Privilegien und Freyheiten der Abtey Werden, de Anno 1291.

RUdolphus Dei gratia Romanorum Rex ſemper Auguſtus univerſis Sacri Romani Imperii fidelibus præſentes literas inſpecturis gratiam & omne bonum. Ad univerſitatis veſtræ notitiam tenore præſentium volumus pervenire, quod nos anno Dn. MCCXCI. Ind: IV. literas infra ſcriptas non cancellatas, non abolitas, nec in aliqua ſui parte ſuſpectas, Divorum Imperatorum & Regum Romanorum, Illuſtrium noſtrorum Prædeceſſorum inferius nominatorum ſigillis munitas vidimus & legi nobis fecimus ſub, forma quæ ſequitur, in hunc modum:

Inſerantur hic Privilegia Caroli M. de Anno 802 d. 6. Kal. May, & reliquorum Imperatorum usque ad Conradi III. de Anno 1147.

Nos autem Rudolphus, Dei gratia Romanorum Rex prædictus pia devotione ſacrorum Monaſteriorum eorumque, rerum & perſonarum utilitatibus, intendentes, & divinæ remunerationis munera contemplantes ad humilem ſupplicationem venerabilis Abbatis Werdenenſis, Principis noſtri dilecti, maxime cum in Monaſterio Werdinenſi Beatus Liudgerus, Dei confeſſor eximius, a fratribus Ordinis S. Benedicti, quos omnes procreatos, ſecundum ſeculi nobilitatem, de ſangvine cognovimus generoſos, celebriter veneretur, omnes indulgentias, Concesſiones, donationes, libertates beneficia, privilegia, ſeu gratias qualescunque, quæ ſuperius ſunt expreſſæ, aut expreſſa, indultæ, vel indulta, conceſſæ vel conceſſa, approbamus, innovamus & ex certa ſcientia & plenitudine poteſtatis regiæ confirmamus. Datum in Hagenovia XIII. Kal: Julii Indict: IV. Anno Domini MCCXCI. regni vero noſtri, anno XVIII. Signum Domini Rudolphi invictiſſimi Romanorum Regis.

XVIII.

Des Röm. Königs Caroli IV. Confirmation der vorherſtehenden Beſtätigung aller Privilegien und Freyheiten, ſo Kayſer Rudolphus I. der Abtey Werden im Jahr 1291. ertheilet, de Anno 1349.

KArolus, Dei gratia Romanorum Rex ſemper Auguſtus & Boëmiæ Rex. Notum facimus tenore præſentium univerſis, quod pro parte Religioſorum, Abbatis, Conventus Monaſterii, quod vocatur Werdena Ordinis S. Benedict: Colonienſis Diœceſ: Similiter ſupplicatum ut ſibi literam quandam, ſeu privilegium quoddam Divi Rudolphi Romanorum Regis approbare, ratificare & confirmare dignaremur, cujus quidem literæ tenor, ſive privilegii dignoſcitur eſſe talis:

Inſeratur Imper. Rudolphi I. Privileg. de anno 1291. ſub Num. XVI. præced.

Nos itaque attendentes multiplicia devotionis ac aliarum virtutum merita, quibus Abbas & Monaſterii Werthinenſis Conventus erga nos, Prædeceſſores noſtros, ac Sacrum Romanum Imperium continuis temporibus claruerunt, juſtis & devotis dictorum Abbatis & Conventus precibus favorabiliter inclinati, prædictam literam, ſeu privilegium, prout de verbo ad verbum præſentibus eſt inſerta, vel inſertum. Et ut gratiæ & favoris ac ſynceritatis affectus, quem ad dictum Monaſterium Werdenenſe & Ordinem S. Benedicti gerimus, per operis evidentiam clarius eluceſcat, omnia & ſingula privilegia, literasque, quæ & quas a Divis Imperatoribus & Prædeceſſoribus noſtris ſuper quibuscunque juribus, gratiis, libertatibus & immunitatibus obtinuiſſe noſcuntur, in omnibus ſuis ſententiis & clauſulis de verbo ad verbum, prout ſcripta ſunt, ac ſi tenores eorundem privilegiorum ac literarum præſentibus ad plenum & integraliter forent inſerti, approbamus, ratificamus & per omnia de bonitate regia ex poteſtatis plenitudine, de certa noſtra ſcientia confirmamus. Protonotatum ſub noſtræ Majeſtatis ſigillo. Teſtimonio literarum. Datum Coloniæ, Anno Domini MCCCXLIX. Indict: 2. Id. Aug: regnorum noſtrorum Romani anno IV. Boëm: vero III.

XIX.

Kayſers Caroli V. Lehen-Brieff vor Abt Hermann zu Werden und Helmſtädt, de Anno 1547. befindet ſich in des Teutſchen Reichs-Archivs Part. Spec. Continuat. II. unter Prälaten und Aebtißinnen, pag. 917.

XX.

Churfürst Friedrich Wilhelms / zu Brandenburg als Grafens zu der Marck, Vergleich mit Abt Henrichen zu Werden und Helmstädt, vermöge dessen alle zwischen ihnen obhanden gewesene Streitigkeiten gütlich hingeleget worden, de Anno 1647.

VOn Gottes Gnaden Wir Friderich Wilhelm, Marggraffe zu Brandenburg, zu Magdeburg, Stettin, Pommeren, der Cassuben, und Wenden Hertzog, Burggraff zu Nürnberg, und Fürst zu Halberstatt, Minden und Rügen, des heil. Römischen Reichs Ertz-Cämmerer, ꝛc. thun hiemit kundt, und zu wissen, demnach wir den Würdigen auch hochgelehrten Unserem respective Geheimbten und Justitz-Räthen, Ober-Cammer-Herren, Obersten Neu-Märckischen Regierungs- und Ambts-Cammer-Rath, Ober-Hauptmann aller Unser Vestungen, in der Chur-Brandenburg, und Lieben Getreuen, Erren Conradten von Borchstorff, Thumb-Probsten zu Brandenburg, des Johanniter-Ordens-Rittern, und Compteren zu Lagaw, wie auch Erasmo Seydel, Johann Portman, und Johann Witten, der Rechten Doctoren, aufgetragen gehabt, von unsertwegen mit dem Würdigen Unserm besonders Lieben, und Andächtigen, Henrich zu Wehrden und Helmstäden Abten, ꝛc. in Handlung zu treten, und eine zeitliche Hinlegung der Streitigkeiten die sich zwischen Uns, als Grafen von der Marck, und des Stiffts Werden Erb-Voigten, Schutz, und Schirm-Herren, und gemelten Abten biß dahin enthalten, zu versuchen, allermassen dieselbe auch jedoch unter unser Ratification, und Genehmbhaltung getroffen worden, und von Wort zu Wort hier folget:

Demnach zwischen Ihro Churfürstl. Durchleucht zu Brandenburg, ꝛc. und dem Herren Prälaten zu Werden, eins- und andern Theils, wegen Ubung der Hochheit, Regalien, Recht und Gerechtigkeit des Stiffts Werden einiger Streit eingefallen, so ist heut dato darüber folgender Gestalt verglichen, daß der Herr Prälat, als ein ungezweiffelter Reichs-Stand, der wegen des Stiffts Werden Sessionem & Votum in Comitiis Imperii hat, alle Reichs-Creyß- und Türcken-Steuren, und Cammer-Gerichts Unterhalt, umbzulagen, und seines Orts einzuliefferen hat, daneben auch mit der Müntz, und Regalien, wie hierunter ferner folgen wird, und in Specie mit den Mineralien im Stifft versehen seye, und daß die Huldigung Sr. Churfürstl. Durchl. und dem Herren Prälaten, nach Inhalt der Concordaten, und darüber dem Herren Erb-Voigten, und Advocaten, und dem Herren Prälaten biß dahin geleisteter Aydts-Form vorgenommen werden solle; des salvi conductus halber, so von dem Herren Prälaten prætendirt, gehöret derselbe in Criminalibus (ausserhalb der Müntz, und was davon dependirt,) Ihro Churfürstl. Durchleucht zu; aber die Vergleitung hoher Potentaten solle durch dieselbe, mit Vorwissen, und Beliebung des Herren Prälaten geschehen, und bleibt es der Securität, wie auch des Juden-Gelaidts halber bey obgemelten Concordaten de Anno tausend, dreyhundert, und siebenzehen. Der Collecten, und Contributionen halber, darumb auch gestritten, ist dahin verglichen, daß alle im Reich und Creyß verwilligte, Reichs-Crayß- und Türcken, wie auch Cammer-Gerichts, Müntz-Probations-Tags-Stewren, und davon dependirende Unkosten bey dem Herren Prälaten verbleiben, und derselb darüber den Umbschlag und Repartition in Beywesen der Herren Churfürstl. Beambten zu Werden (jedoch ohne derselben Contradiction in diesem Fall) und einiger Adlichen, und anderer Geerbten im Stifft, und Ambt Werden thun solle, so viel aber die übrige Steuren, und Contributionen anbelangt, solle dieser Unterscheid gehalten werden, daß mehr gedachter Herr Prälat diejenige, so zu Behuff der Kayserl. Majest. oder deren Soldatesca verwendet werden, mit zuthuen der Churfürstl. Beambten, und anderer Geerbten thedigen und was also getehtiget in beysein derselben repartiren, und umblagen, und hierinn, wie auch in negst vorigen Fall, die Receptur durch seine Bediente haben solle, in allen übrigen aber, so nicht zu Behuff der Kayserlichen Majestät oder deren Soldatesca, sonderen zu den Heßischen, und anderen Soldaten, oder sonst zu Nachbahr-Umblagen, und anderen Nothtürfften im Stifft, und Amt Werden extraordinaire umbgeschlagen werden, sollen die Churfürstlichen Beambten (jedoch mit Vorwissen, und Belieben des Herren Prälaten, und ohne Nachtheil seiner Regalien, und in Beywesen einiger Adelichen, und anderer Geerbten) thetigen, umbschlagen, und darob der Richter die Receptur haben, und derselb in allen und jeden obgenannten Steuren, und Collecten, die Execution durch die Gerichts-Botten, und Frohnen thun. Dabeneben soll der Herr Prälat, die Koer, als Jckung, und Frögung der Maaß, Ehlen, und Gewicht, wie auch die Satzung wegen verkauffs Wein, Bier und Brodts, item die Marcken: und Wald-Gerichter, Fischereyen, Wildtbahne, und Jagten haben, und behalten. Des Zolls und Weeg-Geldts halben ist verglichen, daß hinführo keine neue Zölle, und Weeg-Gelder, als mit Bewilligung des Herren Prälaten, und Sr. Churfürstl. Durchl. angesetzt werden sollen. Weniger nicht bleibt es, wegen künfftiger Munition, und Fortificationen bey obigem in Anno tausend dreyhundert, und siebenzehn auffgerichteten Concordaten. So solle wegen Jckung und Verögung der Maaß, Ehlen und Gewicht, Satzung Bier, Brod und Wein, und dergleichen, zu Erhaltung des gemeinen Wesens-Policey-Ordnung zu machen, bey dem Herren Prälaten stehen, und was darzu, wie auch zu Exercirung seiner Regalien vonnöthen, laut der Concordaten observiert werden; Anlangendt die Mulctas, ist placidirt, das wegen der Civil- und Policey-Verüchten es zu halten seye, Jnhalt obgemelter Concordaten, und Privilegiorum Civitatis, die Gerichts-Brüchten aber, sie seyen Civil, oder Criminal, sollen Seiner Churfürstl. Durchl. verbleiben, ꝛc. Deren zu Werden am Plattenberg, und zu Ketwich gelegener Müllen-Gerechtigkeit zu belehnen, bleibt bey dem Herren Prälaten, als Lehen-Herrn, die Probstey-Mülle, hält der Prälat an sich, doch mit Vorbehalt deren hierunter auff St. Gallen-Tag Anno ein tausend drey hundert, ein und neunzig getroffenen Vergleichs. Es solle auch an Seiten des Herren Prälaten Lehen-Gericht, und Hobsgedingen angehörigen kein Avocation statt haben, noch über Lehen-Hobs und Behandigungs-Gütter offtgemeltes Herren Prälaten, ohne dessen Vorwissen, und Belieben gesiegelt werden, und solle gegen Revers die Belehnung über die Erb-Vogtey, und Advocatie, wie auch Gericht, und andere Stücken des Stiffts beschehen, alles an Seiten Jhro Churfürstl. Durchl. unter deroselben Ratification. Signatum Goch den vier und zwainzigsten Augusti, Anno tausend sechs hundert vierzig sieben.

E. V. B. Ober-Camer Herr. Erasmus Seydel. Joh. Portman, Joh. Witten Dr.

Henrich zu Werden und Helmsteden Abt. F. Adolphus Borcken, Professus & Cellerarius Abbatiæ, Johannes Hasius, Dr. Anton Fabens, Licent. Philip Esch, Lic.

Daß wir Uns demnach vor Uns, Unsere Erben, und Nachfolgere an der Grafschafft Marck oberzehlten Vergleich in allen seinen Puncten, und Clausulen allerdings haben belieben lassen, denselben ratificirt und genehm halten, thun auch dasselb hiemit, und Krafft dieses, ratificiren, nehmen ahn und bestättigen obgesetzten Vergleich vollkomlich, und wie solches am kräfftigsten, und bündigsten immer geschehen kan, oder mag, und wollen denselben bestendig halten, und einfolgen getreulich, und sonder Gefehrde. Dessen zu Urkundt haben wir gegenwärtigen Ratifications-Notul mit eigener Hand unterschrieben, und mit Unserem Secret Jnsiegel besiegelen lassen, geschehen in unser Residentz zu Cleve, am dreyssigsten Monats-Tag Augusti, des Jahres sechzehn hundert vierzig sieben.

(L. S.)

Friedrich Wilhelm Churfürst/
mpp.

XXI.

Pfand-Brieff/Krafft dessen Churfürst Friedrich Wilhelm zu Brandenburg/ als Grafe zu der Marck, die Mühle vor der Stadt Werden am Plattenberg gelegen, der Abtey Werden vor 5500. Creutz-Reichs-Thaler auff Wiederlösung versetzet, de Anno 1648.

VOn Gottes Gnaden, Wir Friderich Wilhelm, Marggrave zu Brandenburg, des H. Reichs Ertz-Cammerer und Churfürst in Preussen, zu Cleve, Gülich-Berg, Stettin, Pommeren, der Cassuben und Wenden, auch in Schlesien, zu Crossen und Jägerendorff, Hertzog, Burggraff zu Nürrenberg, Fürst zu Rügen, Graff zu Marck und Ravensberg, Herr zu Ravenstein, ꝛc. Bezeugen hiemit öffentlich für Uns, Unsere Erben, und Nachkommen, daß Uns in Unseren zugestandenen Beschwerden, der Ehrwürdig und andächtiger Unser besonders lieber Freund Henrich Abt zu Werden und Helmstädt, auf unser Gesinnen fünff tausend fünffhundert Creutz-Reichs-Thaler güttlich geliehen und vorgestreckt, auch dieselbe zu Unsers jetzigen Clevisch und Märckischen Land-Rhentmeisters, Conraden Mollß Händen, zu Unserem Behuff wohl erlegt und bezahlt hat, Uns dannenhero der Exception non numeratæ pecuniæ wollwissentlich begebend, damit nun hingegen gedachter Herr Prälat zu Werden, und dessen Successores in Prælatura so wol des angelegten Haupt-Geldes, der jetztgedachter fünff tausend fünff hundert Creutz-Reichs-Tahler, als darob jährlich erscheinenden Rhenten oder Zinsen gesichert seyn und bleiben mögen, haben wir denselben Unsere

lehnrührige Müllen von der Stadt Werden am Plattenberg gelegen, wie wir, als zeitlicher Graffe zu der Marck, von mehrgedachten Prälaten dieselbe zu Lehen-tragen, oder damit belehnt seyn, versatzter Weise zu Latein, Jure Antichreseos, einzuhaben, und zu geniessen, überlassen und eingeräumbt, thuen dasselbe auch hiemit, und in Macht dieses Brieffs, jedoch auff nachfolgende Bedingen: Erstlich soll der Herr Prälat, wie auch dessen Successores, jetzt besagte Mülle, zwantzig stäter strachs nach einander folgende Jahren, gegen die jährlichs von mehr berührter Capital erscheinende Interesse, zu ihrem schönist und meisten Vortheil ohnberechnet, und wie diejenige, welche Güter, Jure Anthichreseos possediren, ermächtiget und berechtiget seyn, auch von männiglich ohn beeinträchtiget einhaben, nutzen und geniessen. Zum andern solle die Verpfändung oder Antichresis, dem jetzigen Herren Prälaten, wie auch dessen Nachfolgeren, Abbten zu Werden, respectu Directi Domini, im geringsten nicht præjudiciren, sondern Wir und unsere Nachkommen, Grafen zu der Marck, bey Eröffnung des Lehns, diese unsere Mülle, neben den andern Lehnrührigen Stücken, allemahls wieder der Gebühr zu Lehn gesinnen, und empfangen. Zum dritten soll der Müllen Zwang, wie successive verglichen und observirt in seiner Wärte Observantz verbleiben, die Contravenirende von des Herren Prälaten darzu bestelten Leuthen, in Obacht genohmen und bestraffet, durch Unsere Beambten zu Werden aber, fals nöthig die Brüchten durch Executions-Mittelen für den Herren Prälaten beitreiben; In gestalt zum vierdten, die Mühlen-Dienste, wie vor Alters bräuchlich geleistet, u. dafern ein oder der ander sich darinnen verweigern, oder wiedersetzen würde, von gemelten Unseren Beambten, auf Erforderen, Handbiethung geleistet werden solle. Zum fünfften, wollen Wir Unsere vorgedachte Mühlen jetzo auffnehmen, und vermittels Inventarii überliefferen lassen, massen der Herr Prälat und dessen Successores, Zeit währender dieser Verpfändung, auf ihre selbst eigene Kösten, ohne Unser Zuthuen oder Entgeltnus, dieselbe in guter Reparation zu erhalten, und Uns bey der Ablösse (davon hernacher weiters) in selbigem Zustande wieder abzutretten gehalten seyn sollen; Dafern aber zum sechsten, daß GOtt gnädialich verhüten wolle, die Mühlen durch Kriegs-Verderb ruinirt, abgebrandt, oder sonst ohne Versäumniß durch Feurs-Brunst, hohes Gewässer, oder Eyßgang einigen Haupt-Schade deroselben zugestossen würde, solchen fals gereden Wir nach eingenohmenem Augenschein/und dem Befinden nach aufgesetztem bestecken, zu Wieder-Erbauung erforderte Materialia, auf Unseren Kösten zu verfügen oder beyschaffen zu lassen, die Zimmer-Kösten aber sollen zu vielgemeltes Herren Prälaten Last kommen, und sollen Wir darzu nicht gehalten seyn. Zum siebenden gereden Wir, dafern ein oder ander kriegender Theil von diesem Unterpfand Contribution fordern, oder andere Exactiones fürnehmen würde, daß wir wegen Unseres eigenen hierunter verlirenden Interesse, und weilen, diese Mühle, ratione utilis Dominii, uns eigentlich zustehet, dieselbe abzuschaffen stäts in besten Vermögens wollen verbunden seyn, wir halten Uns gleich woll hiebey die Wiederlösse austrücklich bevor, nemblich nach Verlauff der vor specificirten, von Uns bewilligten zwantzig stäter stracks nacheinander folgender Versetz-Jahren, mit Widerlegung dergleichen fünff tausend, und fünff hundert Creutz-Reichs-Thaler Haubtgeldels, als wir von Herren Prälaten empfangen haben, Unsere vielbemelte Mühle, hinwieder zu befreyen, und einzulösen, welchen fals wir über Uns nehmen die Lösse ein halbes Jahr vor dem Termin den ersten Augusti, jedoch vierzehn Tage vor, oder nach ohnbefangen, der Gebühr verkündigen, darauf dann obbesagten Pfand-Schilling in einer unzertheilter Summen, auf der Abtey Werden, in eines zeitlichen Herren Prälaten freyen, sicheren Behalt und Gewalt überliefferen, wiedergeben, und woll erlegen zu lassen; Solte aber alsdan die würckliche Zahlung des Pfand-Schillings, nicht erfolgen, so solle uns die Loßkundigung von Jahr zu Jahren frey stehen, jedoch der Herr Abbt und seinen Successoren bey den Müllen Genuß laut dieses Contracts so lang rühig gelassen, und gehandhabet werden, biß die obberührte fünff tausend fünff hundert Reichs-Thaler in specie vollkömblich hinwieder abgetragen seyn werden, wie wir dan in allem, und zu allen Zeiten, so offt es nöthig seyn wird, die erforderte Eviction zu præstiren verobligirt seyn und bleiben wollen, alles ohne Geferde. Vrkund Unsers Hand-Zeichens, und anfangenden Secret-Insigels. Geben in unser Residentz Cleve, am ersten Monaths Augusti, des sechzehn hundert acht und viertzigsten Jahrs.

Friedrich Wilhelm/ Churfürst.

mpp.

(L. S. appens.)

XXII.

XXII.

Vertrag zwischen Churfürst Friedrich Wilhelmen zu Brandenburg/ als Grafen zu der Marck, und Abt Heinrichen zu Werden und Helmstädt, vermöge dessen er demselben die Gerichts-Ubung zu Werden mit Vorbehalt der Wiederlösung, gegen Empfang einer namhafften Summa Gelds, restituiret, und was solchem mehr anhängig, de Anno 1649.

VOr Gottes Gnaden Wir Friderich Wilhelm, Marggraffe zu Brandenburg, des Heil. Römischen Reich Ertz-Cämmerer, und Churfürst, in Preussen, zu Cleve, Gülich, Berg, Stettin, Pommeren, der Cassuben und Wenden, auch in Schlesien, zu Crossen, und Jägerndorff Hertzog, Burggraff zu Nürrenberg, Fürst zu Rügen, Graf zu der Marck, und Ravenstein, ꝛc. thun kundt und bekennen hiemit, für Uns und Unsere Erben und Nachkommen, daß Uns der Ehrwürdiger und Andächtiger, Unser besonders lieber Freund, Heinrich zu Werden und Helmstätten Abt, gebührlich beyund vorbringen lassen; obwohl ohnlängst, und in Anno sechszehen hundert sieben und viertzig, am vier und zwaintzigsten Monats Augusti, die zwischen Uns und Jhme, über der Erb-Vogtey und Gerichte zu Werden entstandene Irrungen in Unserer Stadt Goch gründlich auffgefangen und und hingelegt, in massen dann zu immerwehrender Sicherheit gnugsambe Brieff und Recessen zu beyden Seithen ausgeantwortet worden seyn, daß demnach Er Prälat aus ein und anderen, eine weilhero so viel erspüret, daß bey so bewanten Sachen besorglich ins künfftig allerhand Beschwärlichkeiten und Irrungen, zwischen unseren Bedienten und ihme auffstehen dörffen, wannenhero Uns demüthigst bittlich gelanget, Wir geruheten, zu Verhütung dessen, entweder eine mehrere Festellung, und Erleuterung obgemelten Vergleichs, ihme gnädigst zu ertheilen, oder aber vorgedachten Gerichts-Ubung (als welches wir von ihme zu Lehen tragen) gegen anderwerte zimbliche Erstattung, auf eine Wiederlösse wieder zurück zu geben, und gnädigst abzutreten. Wan dan wir solch sein demüthiges Suchen nicht unerheblich zu sein geachtet, auch bey uns selbst es dahin gnädigst ermessen, es würde zu beständiger Einigkeit desto näher erspriesen, als haben wir ihme berührte Zurückgebung in Gnaden zugestanden, versprochen, und bewilliget, und wollen auch nochmahlen gnädigst, und besser Krafft rechtens für Uns, Unsere Erben und Nachkommen, daß gegen Erlegung einer gewissen vereinbahrter Summa Geldts, die wir zu Unserem Nutzen würcklich, und in einer unzertheilter Summ empfangen (deswegen auff die Einrede deß nicht gezehlten Geldts wollwissentlich verziehenden) von nun än berührten Herren Prälaten das Exercitium Jurisdictionis, oder Gerichts zu obbemelten Werden, in allermassen, wie wir es von ihme, Vermög der Investituren und Reversalen, so wol in Civilibus, als Criminalibus zu Lehen-tragen, würcklich abgetretten, und zurück gegeben und eingeräumbt seyn solle, inmassen dan wir hiemit, und in Krafft dieses Brieffs uns solcher Gerichts-Ubung, und was davon dependiret zumahl begeben, dieselbe abtretten, und bemelten Prälaten kräfftigster Massen Rechtens einräumen; Wannenhero denselben nunmehr und hinführo auch bemächtiget haben wollen, die sämbtliche Gerichts-Bediente ab- und andere in dero Stell anzusetzen, dieselbe in seinem Aeyd und Pflichten zu nehmen, demnechst dardurch so woll in Bürger- als peinlichen Sachen, jedoch ohne Absehen der Partheyen und Religionen, ohnseitig Recht anzudienen, und sonst alles geschehen lassen, was in Unserm Nahmen bißhero dieserhalb beschehen, und beschehen mögen, deromassen zwar, daß auch, was bemelter Herr Prälat, oder dessen angeordnete Bediente entweder für sich selbst, oder auff unpartheyscher Rechts-Gelehrten Belehrnung zu recht verordnen und sprechen werden, noch durch uns, noch Unsere Clevische, Märckische Regierung, es seye per viam Mandati, Rescripti vel Commissionis hinterzogen, gestollet oder auffgehoben werden solle, es wären dann die Sachen darüber definitive gesprochen solcher Einträglichkeit, daß ein hundert und fünff und zwantzig Reichs-Thaler in Capitali, oder ein mehrers in sich führete, massen auff solchen Fall der verliehrender Parthey nicht allein von darauß an Unsere Clevische Regierung gebührend zu appelliren, Processus zu erhalten dieselbe zu prosequiren, und alles dasjenige zu thuen und zu gewärtigen, was sonsten solchenfals in secunda Instantia gethan und gewärtiget werden könte, bevor bleiben, sonderen auch so wohl offtbemelter Herr Prälat, als dessen Gerichts-Bediente, demselben in Ertheilung gezimmender Apostolen, Ausfolgung der Acten, und sonsten auch seinen völligen Lauff zu lassen, und alles dasjenige, was darunter durch obbemelte Unsere Regierung verfügt, erkenne und befohlen werden wolte, zu vollenstrecken, allerdings gehalten seyn solle, damit aber in denen Sachen, darob ihrer Geringschätzigkeit halber keine Appellation der verlierender Parthey zu statten kommen würde, Niemand in Erlangung besseren Rechtens hülffloß ge-

gelassen werden möge. So solle und wolle viel bemelter Herr Prälat von nun an verpflichret und gehalten seyn, seines Orths, und auf seine Kösten, einige und zum wenigsten drey geschickte Leuthe forderlichs anzustellen, die welche in solchen und denen Sachen, so zwaren in sich appellabel, jedoch pro Arbitrio succumbentis ad Revisorium gezogen würden, auf Ersuchen der Parthey schleunige Rechtens Andienung zuverfügen, und an statt ermangelender und respective begebender Appellation forderliche Revision zu erkennen. Wannenhero darunter auch nach Ordnung, welche von offtbemeltem Prälaten drüber, nach seiner Gelegenheit aufgerichtet, jedoch von uns zuforderst revidirt und bestättiget würde, dasselbig was Richter erster Instantz geurtheilet und verfügt, entweder zu confirmiren, oder zu cassiren und auffzuheben bemächtiget seyn mögē, wobey wir dan auch zwaren offtbemelten Herren Prälaten gnädigst eingewilliget und zugegeben, daß er in peinl. und Malefitz-Sachen, so wol durch Inquisitiones, Apprehensiones, Incarcerationes, peinliche scharffe Fragen, Verurtheilung, und sonsten die rechtliche Gebühr allein und ohne Unsere, oder der Unserigen Hinzuziehung fürstellen und vollstrecken lassen möge und könne, jedoch aber, daß uns in allen Capital, ihme aber nur in denen Sachen, die keine Vergiessung menschlichen Bluts, oder Beleidung der Göttlichen Majestät nach sich ziehen, die Macht den Verdambten Gnade zu erzeigen, austrücklich vorbehalten, und des Ends hiemit ausbescheiden seyn sollen, daß kein Execution in solchen Sachen für Umgang zehen voller Tagen von Zeit der eröffneter Urtheil würcklich gemacht werden solle, und haben demnächst weiter gnädigst bewilliget und consentiret, daß, zu Unterhaltung der Criminal-Processen, der Herr Prälat so wohl die Criminal, als Civil grosse und kleine Brüchten setzen, schlichten, und einheben auch dieselbe, ohne Berechnung und Erstattung genießen und brauchen, jedoch jedesmahl die Christliebende Gelind- und Billigkeit darunter für Augen haben, wannenhero und in übrigen allen auch, was mit Unseren Vorherren bey deme vor undencklichen Zeiten lehnbahrlich herbrachten Jurisdictionis Exercitio, durch Uns, oder die Unserige zu thuen, oder zu lassen bemächtiget gewesen, nunmehro Er Prälat, nach Inhalt dieses Brieffs, solches und sonsten alles dasjenige, was ihme in Krafft habender Reichs-Regalien, Pacten, und Concordaten, gleichwie sich mehrangeregter Gochischer Vergleich darauff beziehet, und ihme vorhin allbereits zugestanden, durch sich oder die Seinige zu thuen und zu lassen respective bemächtiget seyn und verbleiben solle, jedoch haben wir Uns, Unseren Erben und Nachkommen austrücklich vorbehalten, daß wir von nun an und ins künfftig alle und jede zu unserer Werdenscher Renthmeisterey gehörige Auffkünfften und Intraden unverschmelert geniessen, und dieselbe zu freywilliger eigener Disposition haben und brauchen, weilen aber dieselbe vor und nach merckchen, und solcher Gestalt verschrieben, daß nunmehr und nachdem die beyde eingehörige Mühlen darvon verpfändet seyn, den Creditoribus, so darin ihre Sicherung haben, die Jährliche Renthen kaum daraus abgetragen werden können. So wollen und gestatten wir hiemit gnädigst, daß von nun an, und unverzögert bey unser Clevischer Rechens-Cammer ein richtiger Staat von allem deme, was annoch Jährlichs, und im sicheren zu erheben ist gemacht, und dasselbig dem Herren Prälaten einzunehmen in solcher Maasse angewiesen werde, daß derselb daraus zwar das halbe Renthmeister Gehalt ad neun Malder Haberen, und zwölff Gold-Gülden belauffend jedes Jahrs, wie dann auch zweyhundert Reichs-Thaler zu Reparation unseres Schlosses einmahl für all zu seinem Besten geniessen und abziehen, das übrig aber an obbemelte Creditores, die welche ihme specificirt werden sollen, alle Jahr unverbleiblich, und solcher Gestalt, daß jedesmahls, und auff Unsergnädigstes Erforderen von ihme gnugsame Qvittungen ein- und beybracht werden könne, auskehren solle und wolle, besonderlich aber wollen wir auch Uns, Unsere Erben, und Nachkommen nicht allein die von dem Herren Prälaten zu Lehn-tragende Erb-Vogtey, und offtbemeltes Gerichte zu Werden in Lehnschafft fürbehalten, wannenhero die Belehnung in begebenden Fällen geziemmendte zu gesinnen, zu empfangen, und darab ihme gnädigsten Schutz zu leisten, und zu geniessen, was bißhero Inhalts Investituren, und Vertrage beschehen, und uns als einem Advocato und Schutz-Herren aignen und competiren mögte; sonderen auch diese zurück gegebene Gerichts-Ubungen, nach Umblauff der erster zwantzig Jahren a dato dieses, vermittelst Wieder-Erlegung acht tausend Reichs-Thaler, theils in Specibus, theils in anderer wohlgangbahrer güldener Müntzen, immassen solches die Post-Zettel ausweist, wieder ein- und an Uns zu lösen, austrücklich reservirt haben, und zwaren solcher Massen, daß, so bald wir ein Jahr zu vorhin die Auffkündigung gebührend thuen, und die vorbemelte Gelder ihme Prälaten, oder seine Folgeren würcklich erlegen, oder sonsten bey verweigerter deren Annahm, nach rechtlicher Gebühr consigniren, und deponiren lassen würden, entweder er Prälat und seine Folgere solches alles, was ihme anjetzo, und in Krafft dieses eingeräumbt wird,

wird, unweigerlich, und ohne einige Exception, wie die auch Nahmen haben, oder sonst auß Geist- oder Weltlichen Rechten oder Statuten erfunden werden mögte, abzutretten. Allermassen auch sonsten die Ihme abgefolgte, und künfftige Acta, Protocollen und Registraturen treulich außzuantworten, verpflichtet, oder aber Wir solches alles propria Authoritate, und wie Wir dessen am besten mächtig seyn werden, wieder anzutretten, zu besitzen, und in denen Rechten, als die anjetzo bewandt völliglich und ungehindert zu gebrauchen berechtiget seyn sollen, und wollen. Es solle aber inzwischen der Richter in denen Sachen, so per viam Appellationis ob lauts zu Unserer Clevischer Regierung sich devolviren mögten, auch in Unsere Ayde und Pflichte dergestalt genohmen werden, daß in sothanen Sachen nach Gebühr verfahren, und was darunter von Unserer Regierung erkant, verordnet, oder zu exequiren befohlen würde, trewlich emfolgen und verrichten solle und wolle; Inmassen auch über dem der Herr Prälat bey stehenden solchem Contract mit allem Fleiß daran seyn solle, daß nicht allein aller seitige Rechten und Gerechtigkeiten, wie und woher die respective gehabt und seyn mögen, unverschwächet, und unverabsäumet, conservirt, sondern auch, Unser allda habendes, nunmehr aber Ihme ebenfals eingeräumbtes Schloß, nach Inhalt darüber auffgerichteten besonderen Vergleichs, für erst in befindlichem Zustand, und Besatzung, sonsten aber, und da man derselben nicht länger bedürffen wird, auff seines Prälaten Kösten in nöhtigem Baw unterhalten werden möge, für allem aber, damit in Religions- und Gewissens-Sachen, keine Gefährlichkeiten ins künfftig zu besorgen seyn mögten, ist zwischen Uns, und offtgemeltem Herren Prälaten festiglich verabredet, und auffgenohmen worden, daß nicht allein Uns das Jus Patronatus und Collationis an der Pfahr zu Kettwich, als welches Wir auß besonderen Rechten, von alter Zeit gehabt, und haben, in allen seinen Rechten zu freyer Dispositrion unbenohmen seyn, sondern auch in dem Religions-Exercitio zumahl keine Neuerung gemachet, sonderen alles in dem Staat, darinnen es sich anjetzo befindet, unverendert bleiben solle, gleich, wie dann entlich zu mehrer Sicherheit vielbemelter Prälat auch gehalten seyn soll, inner Zeit von vierzehen Tagen über diesen Contract, und allen dessen einhaltenden Clausulen und Conditionen, sein des Capituls, oder sämptlichen Conventualen seiner Abtey zu Werden, gnugsamen Consens, Ratification und Beliebung, zu Handen Unserer Clevischer Regierung schrifftlich, einzubringen; Dessen zur Warheits-Urkund, haben Wir dieses mit eigenhändiger Subscription und wohlwissentlich vorgetrucktem Secreto gnädigst bestättigen lassen so geschehen zu Cleve, am dreyten Julii, im Jahr tausent, sechshundert, neun und viertzig.

(L.S.)

Friedrich Wilhelm/Churfürst/
m.p.

XXIII.

Kayſers Ferdinandi III. Confirmation der unter Num. XIX. XXI. und XXII. vorherſtehenden Vergleichen und Verſchreibungen zwiſchen Chur-Brandenburg, als Grafen zu der Marck und der Abtey Werden und Helmſtädt, de Anno 1653.

WIr Ferdinandt der Dritte, von GOttes Gnaden, erwehlter Römischer Käyser, zu allen Zeiten Mehrer des Reichs, in Germanien zu Hungaren, Boheimb, Dalmatien, Croatien und Schlavonien König, Ertz-Hertzog zu Oesterreich, Hertzog zu Burgund, zu Braband, zu Steyr, zu Kärnten, zu Cräin, zu Lutzenburg, zu Würtenberg, Ober- und Nieder-Schlesien, Fürst zu Schwaben, Marggraff des Heil. Römischen Reichs, zu Burgaw, zu Mähren, Ober- und Nieder-Laußnitz, Gefürsteter Graff zu Habsburg, zu Tyrol, zu Pfierdt, zu Kyburg und zu Goertz, Landt-Graff im Elsaß, Herr auff der Windischen Marck, zu Portenaw, und zu Salins, ꝛc. Bekennen öffentlichen, mit diesem Brieff, und thun kundt allermänniglichen, daß Uns der Ehrsamb Unser Lieber Andächtiger, Henrich, Abt beyder Gottes-Häuser zu Werden und Helmstatt, ꝛc. in Unterthänigkeit zu vernehmen gegeben, was Gestalt die Mißverständtnüß, und Differentien, so super Advocatia des Gottes-Hauß Werden zwischen der Regierung, und Märckischen Landen an Einem, und dan sein des Abten Vorfahren Hugone, und ihme anderen Theils, an Unserm Käyserlichen Reichs-Hoffrath eine geraume Zeit enthalten, in Anno sechszehenhundert sieben und viertzig den vier und zwantzigsten Tag, und Monats Augusti in der Statt Goch durch ein gütliche Conferentz in Anwesenheit des Durchleuchtigen Hoch-Gebohrnen, Friderich Wilhelms, Marggraffens zu Brandenburg, zu Magdeburg, Stettin, Pommern, der Cassuben und Werden Hertzogens, Burggraffen zu Nürrenberg, und Fürsten zu Halberstatt, Minden und Rügen, des Heil. Römischen Reichs Ertz-Cämmerers, ꝛc. Unsers Lieben Oheimbs, und Fürstens, ꝛc. dergestalt hin- und beygelegt worden, daß Se. Liebden mit der Advocatia des Stiffts Werden, umb darin demandatam Juris-

risdictionem zu exerciren, und zu continuiren belehnet werden sollen, gestalt auch die Belehnung darauff erfolget seye; So dann ermelter Abt sich mit Sr. Liebden dahin gleichfals verglichen, und vereinbahrt habe, daß zuforderst, die in der Lehenschafft begriffene Wasser-Mühl vor Werden auff der Ruhr gelegen, gegen Vorschuß einer gewissen Summen Geldes, gegen sicheren Jahren, inhaben, ihme und den seinigen wiederumb eingeräumbt, und verpfändet, folgendts auch das exercitium Jurisdictionis, und was davon dependirt, auff sichere Conditiones gegen ebenmässigen Vorschuß, verglichener Pfennigen extradirt werden solle, wie auch würcklichen beschehen, alles mehreren Inhalts der hernach beschriebener vergleichen, welche von Wort zu Wort also lauten:

Inserantur hic Diplomata de Anno 1647. 1648. 1649. quæ sub Num. XIX. XX. & XXI. exhibentur.

Alldieweilen nun Uns ermelter Abt Henrich, darauff unterthänigst gebetten, weilen Ihme und seinen Anvertrauten Gottes-Hauß hoch daran gelegen, daß solche, zu Abschneidung aller Weitläufftigkeit und Mistverständtnüß, angesehener Vergleich von beyden Theilen, und dero unter gehörigen, desto steiff fest und beständiger gehalten, gehandhabet, und vollzogen werden, Wir wolten gnädigst geruhen die einverleibte Vergleichen vermittels Unserer, als des Ober-Haupts, und Obristens Lehen-Herrens Käyserlichen Authorität zu confirmiren, und zu bestättigen, und dann Wir solche ermeltes Abtens zu Werden demütigst zimlich Bitt angesehen, zumahlen Uns auch durch Se. des Churfürstl. Liebden, ꝛc. solche Vergleich notificirt worden; so haben Wir darumb mit wohlbedachtem Muth, guten zeitigen Rhat, rechtem Wissen, und aus selbst eigener Bewegnüs, die obinserirte Vergleiche, in allen ihren Aiticulen, Clausulen, Puncten, Inhalt-Mäin- und Begreiffungen in bester Form, Maaß und Weiß, als solches von rechtswegen beschehen soll und mag, ratificirt, approbirt, confirmirt, und bestättigt, thun auch dieselbe hiemit approren, ratificiren, confirmiren und bestättigen von Römischer Käyserlicher Macht, Vollkommenheit, wissentlich in Krafft dieß Brieffs, und mainen, setzen, ordnen und wollen, daß diese obinserirte Vergleiche, in allen ihren Wörten, Puncten, Clausulen, Articulen, Inhalt, Main- und Begreiffungen mächtig und kräfftig seyn, von allen Theilen, und deren An- und Untergehörigen stet, fest und unverbrüchlich gehalten und vollzogen, und sie sich deren alles Ihres Inhalts rühiglich freuen, gebrauchen und geniessen sollen und mögen. Wäre es auch Sache, daß in allen oder etlichen Puncten, Clausulen, begreiff- und Inhaltungen berührter Vergleichen, einiger Gebrech, oder Mangel, über kurtz oder lange Zeit erkennet und befunden würde, und ob gewöhnliche Solennitäten, Zierlichkeiten der Rechten, Wörten, und Mainungen omittirt, oder auch rechtfertige Ordnung nicht vollkommentlich gehalten, und in acht genommen wäre, solches alles, wie die auch erfunden oder ernennet werden mögten, sie bestehen in den Rechten, oder in der That thuen Wir ebenmessig auß Käyserlicher Macht Vollkommenheit, Hochheit, und Würde, mit rechtem Wissen, auch auß selbst eigener Bewegnus in Krafft dieser Unser besagender Confirmation erfüllen, suppliren, und ersetzen, von allermänniglich unverhindert (doch Uns und dem Reich, und sonst männiglicher an seinem Recht und Gerechtigkeiten, nicht weniger auch, der Gülischen Succession, Litispendentz, so viel diese Sachen darunter gehören, ohne Nachtheil) dergestalt, daß zum Fall bey der rechtlicher Eröhrterung des Gülischen Successions-Streits selbige und gehörige Landen nicht gedachtem Churfürsten zu Brandenburg Liebden, sondern einen anderen interessirten Chur- oder Fürsten adjudicirt werden solten, als dann diese Unsere Confirmation, niemand zum præjuditz gereichen solle, und gebieten darauff allen und jeden Churfürsten, Fürsten, geist- und weltlichen, Prälaten, Grafen, Freyen, Herren, Rittern, Knechten, Lands-Vogten, Haupt-Leuten, Vitzdumben, Vögten, Pflegern, Verwesern, Ambt Leuten, Land-Richtern, Schulteissen, Bürgemeistern, Richtern, Rähten, Bürgern, Gemeinden, und sonst allen anderen Unseren und des Reichs Unterthanen, und Getreuen, was Würden, Standes oder Weesens die seyn, ernst- und vestiglich mit diesem Brieff und wollen, daß sie obbemelten Abten und desselben anvertrautes Gottes-Hauß Werden, an obinserirten Vergleichen, und dieser Unser Käyserl. Approbation, Confirmation, Ratification und Bestettigung nichts hindern noch irren, sondern sich deren geruhiglich freuen, gebrauchen, nnd geniessen lassen, insonderheit aber ihnen der beeden verglichenen theilen, und denen, so darbey ferners interessirt seyn mögen, daß sie solchen Vergleichen, so weit dieselbe einen jeden binden, in allen Puncten, Clausulen, Articulen, Inhalt, Main- und Begreiffungen, wie obstehet, gestrachs nachkommen und geleben, darwider nichts thun, Handelen, oder fürnehmen, noch das jemand anderen zu thun verstatten, in keine Weiß, oder Wege, als Lieb einem jeden seye Unser schwäre Ungnad und Straff, und darzu ein Poen, nemblich zwantzig Marck lötiges Golds zu vermeiden, die ein jeder, so offt er freventlich hierwieder thäte, und handelte, oder von anderen

ren zu geschehen gestattete, Uns halb in Unser und des Reichs Cammer, und den anderen halben Theil obgedachten beeden Verglichenen, des Churfürsten zu Brandenburg Liebden und Abten zu Werden, oder dem haltenden Theil unnachläßlich zu bezahlen, verfallen seyn solle. Mi. Urkund dieß Brieffs, besiegelt mit Unserem Käyserlichen anhangenden Insiegel, der geben ist in Unser und des heiligen Reichs Stadt Regensburg, den sechs und zwantzigsten Monahts May, nach Christi Geburt im sechszehen hundert drey und fünffzigsten, Unserer Reiche des Römischen im siebenzehnten, des Hungarischen im acht und zwantzigsten, und des Böheimischen im sechsund zwantzigsten Jahren, ꝛc.

FERDINAND.
m. p.
V. Ferdinand, Graff Khurtz, m.p.

(L. S. appensi)

Ad Mandatum sacræ Cæsaræ Majestatis proprium,
Wilhelm Schröder, m.p.

XXIV.

Beständig- und ewiger Vergleich zwischen Churfürst Friedrich Wilhelmen zu Brandenburg, als Grafen zu der Marck, und Abt Adolpho zu Werden und Helmstädt, worinn der Abtey die Gerichts-Ubung und Renthmeisterey zu Werden auff ewig cediret, Chur-Brandenburg aber verschiedene Anforderungen und andere Emolumenta abgetreten, auch das Schutz-Vogtey-Recht vorbehalten worden, de Anno 1666. nebst Kayserl Leopoldi Confirmation darüber, de Anno 1667.

Wir LEOPOLD, von GOttes Gnaden Erwöhlter Römischer Käyser, zu allen Zeiten Mehrer des Reichs, in Germanien, zu Hungarn, Boheimb, Dalmatien, Croatien und Schlavonien König, Ertz-Hertzog zu Oesterreich, Hertzog zu Burgund, zu Braband, zu Steyr, zu Kärnten, zu Crain, zu Lützenburg, zu Würtenberg, Ober- und Nieder-Schlesien, Fürst zu Schwaben, Marggraff des Heil. Römischen Reichs zu Burgaw, zu Mähren, Ober- und Nieder-Laußnitz, Gefürsteter-Graff zu Habsburg, zu Tyrol, zu Pfierdt, zu Kyburg und zu Görtz, Land-Graff im Elsaß, Herr auff der Windischen Marck, zu Portenaw und zu Salins, ꝛc. Bekennen öffentlich mit diesem Brieff, und thun kundt allermänniglich, daß Uns der Ehrsambe, Unser Lieber Andächtiger, Adolff, Abt beyder Gottes-Häuser Werden und Helmstädt, in Unterthänigkeit zu vernehmen geben, was massen zwischen dem Durchleuchtigen, Hoch-Gebohrnen, Friderich Wilhelmen, Marggraffen zu Brandenburg, zu Magdeburg, Stettin, Pommern, der Cassuben und Wenden Hertzogen, Burggraffen zu Nürenberg, und Fürsten zu Halberstatt, Minden und Rügen, deß Heil. Römischen Reichs Ertz-Cämmerer, ꝛc. Unserem Lieben Oheimb, und Churfürsten an einem, und dann sein, deß Abten nechsten Vorfahren, Heinrichen und dessen Convent anderen Theils, über die Renthen und Gerichts-Ubung (so jetzt besagtes Churfürsten Liebden und dero Vorfahren, Graffen von der Marck, von ermeldtem Abten, und dessen unmittelbahren Werdischen Territorio, als dessen Abtey Advocati, bißhero zu Lehen getragen) gegen ein gewiß sicheres Stück Geldes, ein gewisser Vergleich auffgerichtet, der Uns auch in glaubwürdiger Form vorgebracht worden, und von Wort zu Worten hernach geschriehen stehet und also lautet:

Wir Friederich Wilhelm, von Gottes Gnaden Marggraff zu Brandenburg, zu Magdeburg, Stettin, Pommern, der Cassuben und Wenden Hertzog, Burggraff zu Nürrenberg, und Fürst zu Halberstatt, Minden und Rügen, deß Heil. Römischen Reichs Ertz-Cämmerer, ꝛc. Thun kundt und bekennen vor Uns Unseren Erben, und Nachkommende Graffen zu der Marck, und jedermänniglichen, ꝛc. Demnach Wir mit dem Ehrwürdigen, Unserem besonders Lieben, Henrichen, Abten zu Werden, und Helmstädten, ꝛc. am vier und zwantzigsten Augusti 1647. die Streitigkeiten, so sich wegen der Erb-Vogtey, und Gerichte zu Werden, zwischen Uns, als Graffen zu der Marck, und deß Stiffts Werden Beschirmern, und Advocaten, und dann gemelten Herren Abten biß dahin enthalten, in Unser Statt Gach auff gewisse Maaß gäntzlich hingelegt, und verglichen haben, darauff auch ferner erfolget, daß, Vermöge Verschreibung vom 12ten. Augusti 1648. die Mühle zu Werden vor fünff tausend, fünff hundert Reichs-Thaler, wie auch zu Vorkommung alles Mißverstandts zwischen erwehnten Abten, und Unseren Bedienten, Wir weiter de Dato 3ten. Julii 1649. der Gerichts-Ubung halber, welche Wir von Ihme zu Lehen tragen, gewisse Vergleichung, gegen Vorstreckung eines Capitals von acht tausend Reichs-Thaler, auff zwantzig Jahren getroffen ist, welche zwantzig Jahren, dann nun mehr fast zum Ende gelauffen; derselbe aber angezogen, wie Er aus einem, und anderen eine zeithero immittels mehr

und mehr wahrgenommen, daß, wann die Ihme für besagte Summa, zurück gegebene Gerichts-Ubung, einmahl wiederumb eingelöset werden mögte, Er und seine Nachkommende Abten durch befahrende Mißhaltung, und Eingriffe vorgemelter Unserer Bedienten, so Wir alsdann daselbsten wiederumb anordnen mögten, leichtlich in vorige Irrungen, und Unruhe gesetzet werden könten; und dann Wir nit gemeynt seyn, dem Abten in seinem Stifft Werden, einige Beschwärnus, oder Unruhe ins künfftig zuzuziehen, vielmehr, in Ansehung uns Er auff Reichs- und Cräyß-Tägen, und sonderlich dessen Prior, der Würdiger Unser Lieber besonder, Adolph Borcken, in vielen Uns angelegenen Staats-Sachen sehr ersprießliche trewe Diensten, und eine auffrichtige Devotion immerhin erzeiget, alle Defension, Schutz und Beschirmung, und eine immerwehrende, ewige, unerbliche Sicherheit gerne geschaffet haben wolten, und Wir dahero bey Uns selbsten gnädigst ermessen, es würde darzu, und zu einer perpetuellen beständiger Einigkeit destomehr ersprießen, wann alle, und jede zu Unserer Werdischer Renth-Meistereyen gehörige Auffkömbste und Intraden, sambt der Gerichts-Ubung (zu derer Verwaltung Wir die Bedienten anzustellen haben würden) Er für sich und seine Successoren unablößlich, und erblich an und zu sich nehmen, und Uns dagegen eine gewisse Summa Jährlichen, und alle Jahr außrichten thäte: und obwohl der Abt dagegen angezeigt, daß besagter Renth-Meisterey-Intraden solcher Massen verschrieben, daß, nachdeme die beyde, nemblich vorgedachte, und dann die Ketwichsche darunter gehörige Mühle, benebens allen übrigen Einkommen, so Wir daselbsten haben, verpfändet seyen, den Creditoribus, so darinnen ihre Sicherung haben, die Jährliche Renthen kaum darauß abgetragen werden können, die Gerichts-Ubung aber darab keine andere Nützen, dann die sich etwa Jährlichs an die hundert Golt-Gülden ertragende Brüchten zu erwarten, bereits Ihme gegen acht tausendt Reichsthaler Haupt-Summen würcklich, wiewohl auff eine Wiederlöse abgetretten seye, zugeschweigen daß, da alles noch frey und unbelegt gewesen, gemelte Renth-Meisterey, sambt Gerichts-Ubung wohl niemahlen, sonderlich an Uberfluß zum wenigsten, nit wohl sechshundert Golt-Gülden gebracht, gestalt Ihme beschwärlich seyn wolte, jetzt, da dieselbe fast höher, dann sie renthet, beladen, dafür gleichwohl ein mehrers dann dieselbe, wie sie noch zumahlen frey gewesen, jemals außgebracht, nemlich acht hundert Reichsthaler Jährlich außzurichten, uñ über das vorberührten seinen Pfandschilling von darauf stehenden dreyzehentausend fünffhundert Reichsthaler schwinden, und den übrigen Hypothecariis ihre Capitalen auß den Seinigen abtragen zu lassen, daß dahin gleichwohl nach allerseits der Sachen reiffer Erwegung, endtlich beständig verglichen, und geschlossenseye, daß Wir mit wohlbedachtem Gemüth und sicherer Wissenschafft, vor Uns, Unseren Erben, und nachkommende Graffen zu der Marck, an gedachten Abten, seinen Successoren, und an die Abtey Werden, das Exercitium Jurisdictionis, oder Gerichts zu obgedachten Werden, allermassen, wie Wir es von Ihme, Vermög der Investituren, und Reversalen so wohl in Civilibus, als Criminalibus zu Lehen tragen, erb- und ewiglich abgetreten, zurück gegeben, mit dem Dominio Directo gäntzlich wiederumb consolidiret, und von nun an, würcklich eingeräumet haben, wie Wir hiemit, und Krafft dieses Briefs Uns solcher bißher zu Lehen getragener, und dem Abten hinwiederumb Anno 1649. verpfandter Gerichts-Ubung, und was davon dependiret, ohne einige Reservation oder Vorbehalt, wie es auch Nahmen haben möge, zumahl begeben, dieselbe erb- und ewiglich abtreten, und gedachtem Abten, seinen Nachfolgern, und der Abtey Werden kräfftigster Massen rechtens zurück geben, und einräumen, also, daß von nun an, gemeldter Abt, das Exercitium Jurisdictionis, oder Gerichts zu obbemeldtem Werden, allermassen, wie Wir es von Ihme, Vermög der Investituren und Reversalen, sowohl in Civilibus, als Criminalibus zu Lehn tragen, würcklich abgetreten, zurück gegeben, und eingeräumet seyn solle. Wannenhero Wir gemelten Abten und seine Successores am Stifft Werden, nunmehr und hinführo auch bemächtiget haben wollen, die sämbliche Gerichts-Bedienten ab- und andere in dero Stelle anzusetzen, dieselbe in seinem Ayd und Pflichten, demnechst dardurch so wohl in Bürger- als peynlichen Sachen, jedoch ohne Abgehen der Partheyen, und Religionen ohnseitig Recht anzudienen, und sonsten alles geschehen zu lassen, was in Unserem Nahmen bißher dieserthalben beschehen ist, und beschehen mögen, dermassen zwar, daß auch, was bemelter Abt, oder dessen angeordnete Bedienten entweder vor sich selbst, oder auff unpartheyscher Rechts-Gelehrten Belehrung, zu recht verordnen, und sprechen werden, noch durch Uns, und Unsere Clev- und Märckische Regierung, oder Hoff-Gericht, es seye per viam Mandati, Rescripti, vel Commissionis, oder einiger ander Gestalt, wie es Nahmen haben möchte, hinterzogen, gestellt, oder auffgehoben werden solle, es wäre dann die Sache darüber definitivè gesprochen, solcher Erträglichkeit, daß sie zweyhundert Reichs-Thaler (massen hierdurch so weit die Sum-

Summa appellabilis erhöhet wird) in Capital oder ein mehrers austräget, und sonsten die Sache nach Rechten und Reichs-Constitutionen appellabel ist, massen auf solchen Fall der verliehrender Parthey frey stehen, und bevor bleiben wird, sein vermeyntes Recht in Judicio Revisorio zu Werden, davon hierunten versehē ist, zu prosequiren, oder aber auch von daraus an Unser Clevisch-Hoff-Gericht zu appelliren, Processus zu erhalten, dieselbe zu prosequiren, und alles dasjenige zu thun, und zu gewärtigen, was sonsten solchen Fals in secunda instantia, gethan, und gewärtiget werden könte, immassen auch im Fall der Appellation so wol gedachter Abbt, als dessen Gerichts-Bedienten demselben in Ertheilung gezimmender Apostillen, Ausfolung der Acten und sonsten auch seinen völligen Lauff zu lassen und alles dasjenige was darunter durch obgemeltes Unseres Hoff-Gericht verfüget, und erkennet werden wolte, zu vollenstrecken, allerdings gehalten seyn sollen, und wollen; Damit aber auch in den Fällen, da Partheyen das Judicium Revisorium erwehlet, oder auch der Sachen Gering-Schätzigkeit halber keine Appellation statt hätte, niemand in Erlangung besseren Rechtens hülffloß gelassen werden möge; so solle und wolle bemelter Abt von nun an verpflichtet, und gehalten seyn, seines Orths, und auf seine Kösten einige, oder zum wenigsten drey geschickte Leuthe forderlichst anzustellen, welche in solchen, und denen Sachen, so da zwar appellabel, jedoch pro Arbitrio succumbentis ad Revisorium gezogen würden, auf Ersuchen der Parthey schleunig Rechtens-Undienung zu verfügen, und förderliche Revision zu erkennen, wannenhero darunter, nach rechtlicher und darüber gemachter Revisions-Ordnung verfahren werden soll: Da aber in vorgemelten Fällen einige Partheyen an Unser Hoff-Gericht provociren würden, so sollen zwar die Appellationes an jetztgemeltes Unseres Hoff-Gericht angenommen, dabey aber gleichwohl auch diese Bescheidenheit gebraucht werden, daß in Ertheilung der Appellations-Processen, Executorialen, und dergleichen Verordnungen, nicht in solcher Formb, oder auff die Art, gleich an unsere Clev- und Märckische Unter-Gerichter zu geschehen pflegt, befehlen; Sondern nach Ausweisung des hierüber verglichenen Formulars, und also geschrieben werden, wie an eines dritten immediaten Standes, Uns nit undergebenen Gericht, so sich bey Uns oder Unserm Hof-Gericht der Appellation gebrauchet, geschiehet, und solle im übrigen nunmehr, Er Abbt dasjenige, was in Civil und Criminal-Jurisdiction Wir oder die Unserige zuthun oder zu lassen bemächtiget gewesen, auch ihm sonst in Krafft habender Reichs-Regalien, Pacten, und Concordaten zu stehet, gleichwie sich vorangerechter Gochischer Vergleich darauff beziehet, und ihme vorhin albereits zugestanden, durch sich oder die seinige zu thun, oder zu lassen, respective bemächtiget seyn, und verbleiben: Jedoch haben Wir uns, Unsere Erben und Nachkommen austrückentlich die von dem Herren Abbten zu Lehentragende Advocate, oder Erb-Vogtey über das Stifft Werden, gleich bißhero geschehen, nebens allen denjenigen, was in mehr angezogenem Gochischem Haubt-Vergleich des 24ten Augusti 1647. enthalten, und solches nit in diesem jetzigen Recessu verändert ist, vorbehalten, und reserviret, und zwar so viel solche Advocatie angehet, sollen und wollen wir, und unsere Nachkommen, selbige von einem zeitlichen Abten, so offt es sich gebühret, geziement gesinnen, und dem nägst zu Mann-Lehens-Rechten empfangen, und darab ihme, und seinem Stifft gnädigsten Schutz leisten, ꝛc. Weilen dann auch alle und jede zu unserer Werdischer Renthmeisterey gehörige Auffkombsten und Intraden dergestalt beschweret seyn, daß denen darauff verschriebenen Creditoribus die Jährliche Zinsen kaum darauß abgetragen werden können, dannenhero, weilen vergeblich ist, darauff zu Unseren mehreren Kösten einen Rentmeister daselbst zu halten, wir dieselbe durch Dero Abten Leuthe eine zeithero haben erheben, und an die darauff versicherte Creditoren zu Bezahlung deren Pensionen wiederumb ausreichen lassen: So haben wir zugleich für Uns, Unsere Erben und Nachkommen ex certa scientia & animo bene deliberato solche Rentmeisterey, und jede darzu gehörige Intraden, Abnützungen, Auff- und Einkombsten, sambt allen Ap- und Dependentien, und Rechten überall nichts ausbescheiden, sambt Unserem Hauß aldar dam Abten, seinen Successoribus, und der Abtey Werden, erblich cediret und abgetretten, immassen wir erblich cediren, transponiren, abtretten, und würcklich zu offt besagter Abteyen erb- und ewigen Nutzen einräumen, Krafft dieses, in beständigster Form Rechtens, dergestalt, daß wir oder Unsere Erben daran nun, und zu den ewigen Tagen kein Recht, oder Forderung ferner haben und behalten, sonderen der Abt, dessen Successorn, und die Abtey Werden, nach ihrem Belieben, und besten Nutzen, damit als mit anderen ihren eigenthümblichen Güteren schalten, und wälten, und dagegen die darauff gefestete Lasten, so daraus jetzt Jährlichs würcklich entrichtet, und darab ihme Abten eine Specification gegeben werden soll, und keine fernere auf sich nehmen wolle, und solle, wie dann er Abt dieselbige, seinem Belieben nach, abzulagen, vor eins: Wie

dan vors ander in mehrer Erwegung, daß er damit, bevorab, da wir ihme zugleich das Exercitium Jurisdictionis vorberührter massen, auch nunmehro erblich zurück gegeben, und abgetretten haben, sich einer beständiger Ruhe, in obgemeltem Stifft und Werdenschen Territorio, auch so viel der mehrer Einigkeit, Gnade und Schutzes von Uns getröstet, er Abt, und seine Successoren, und die Abtey Werden auff Martini dieses lauffenden 1666ten Jahrs zum ersten vier hundert Reichs-Thaler, und dann ferner immer Jährlich obige acht hundert Reichs-Thaler und alle Jahr, mit Begebung aller Zufälle, Exceptionen, oder Einreden, Geist- oder weltlichen Rechtens, wie die auch Nahmen haben, oder erdacht werden könten oder mögten, auff der Abtey Unkosten, hier in unser Stadt Cleve, durch Dietherich Altheit Stratman, der Rechten Licentiaten, so lang derselbe leben wird, an Handen unsers zeitlichen Land-Rentmeisters acht hundert Rthlr. zum Schütz, und Vogt-Gelde nun und zu ewigen Tagen, bahr, und frey entrichten, und abstatten lassen soll, und wolle, dafür Uns alle und jede seiner Abteyen Güter, wo dieselbe gelegen, und anzutreffen seyn, insonderheit auch diese Rentmeisterey Werden, mit dero Zubehörungen, zur Versicherung, und gewissen Unterpfand, Uns und allen Obrigkeiten, auff m unverhofften Mißzahlungs Fall, als wan dieselbe zu recht über- und eingewonnen wären paratissima Via Juris executabel stellend, auch über das, und vors dritte soll und woll er Abt die, wie gemeldet, uns vorgestreckte dreyzehen tausend, fünff hundert Reichs-Thaler schwinden und fallen lassen, sich deren vor sich, und seinen Successoren gäntzlich begebend, besonderlich aber haben wir Uns, Unseren Erben, und Nachkommen, Jus Patronatus und Collationis an der Pfarr zu Ketwich, als welches wir auß besonderen Rechten, von allen Zeiten gehabt, und haben, in allen seinen Rechten, zu Unserer freyer Disposition ausdrücklich vorbehalten, auch mit obgemeltem Abten festiglich verabredet, daß von ihme und seinen Successoribus in dem Exercitio der Evangelischen Reformirten, und Lutherischen Religion im Stifft Werden keine Neuerung gemacht, sonderen alles, nach Anleitung des Vergleichs vom dritten Julii 1649. unbehindert, und ungeturbieret in dem Staat gelassen werden, und verbleiben solle. Im übrigen soll durch diesen Vergleich dem Adel und Stadt Werden, und allen Eingesessenen an den Juribus Freyheiten, und Gerechtigkeiten, gleich sie solches bißhero beständig hergebracht, und ihnen von Rechtswegen gebühret, nicht benommen, noch derogirt seyn, gleich wie dann endlich zu mehrer Sicherheit der Herr Abt gehalten seyn soll, inner Monaths frist, über diesen Contract, und alle diese Clausulen seine des Capituls, oder sämbtlichen Capitularen seiner Abteyen zu Werden, gnugsamben Consens, Ratification, und Beliebung Uns schrifftlich einbringen zu lassen, und lassen wir gnädigst zu Ihrer Kayserl. Majestät allergnädigste Confirmation darüber zu erlangen. Zu mehrer Urkund dessen, haben wir dieses eigenhändig unterschrieben, und Unsers Churfürstl. Gnaden-Siegel wohl wissentlich daran hangen lassen. So geschehen und geben, in Unser Residentz zu Cleve, den vier und zwantzigsten Julii des sechszehen hundert, sechs und sechsigsten Jahrs, ꝛc.

Friedrich Wilhelm/ ꝛc.

UNd uns darauff Eingangs ermelter Abt Adolph und Convent aller-unterthänigst angeruffen und gebeten, sintemahlen ihme, und seiner anvertrauten Kirchen viel daran gelegen, daß solcher Vergleich von beyden Theilen, und dero Undergehörigen desto steiff-vest und beständiger gehalten, gehandt habt, und vollenzogen werden, wir gnädigst geruhen wolten, hievor inserirten Vergleich aus Römischer Kayserlicher Macht, und Vollkommenheit zu confirmiren, und bestättigen: Und wir dann solche ermeltes Abtens zu Werden, und Helmstatt demütigst zimbliche Bitt angesehen: So haben wir darum mit wohlbedachtem Muth, guten Rath, und rechten Wissen, obiezt gedachten Vergleich in allen seinen Articulen, Clausulen, Puncten, Inhalt, Main- und Begreiffungen, in bester Form, Maaß und Weiß, als solches von rechtswegen beschehen soll oder mag, ratificiret, approbiret, confirmiret, und bestettiget, thuen auch solches hiemit approbiren, ratificiren, confirmiren, und bestättigen von Römischer Kayserl. Macht Vollkommenheit, wissentlich in Krafft diß Brieffs, und mainen setzen und wollen, daß obbemelter Vergleich in allen seinen Worten, Puncten, Clausulen, Articulen, Inhalt, Meinung und Begreiffungen mächtig und kräfftig seyn, von beyden Theilen, und deren An- und Undergehörigen steet, vest- und unverbrüchlich gehalten, und vollzogen, und sie sich deren alles seines Inhalts rühiglich freuen, gebrauchen, und geniessen sollen und mögen, von allermänniglich unverhindert, doch Uns dem heiligen Reich, und sonst männiglich an seinen Recht, und Gerechtigkeiten nit weniger auch der Gülichischen Succession litis pendentz ohne Nachtheil.

Und gebieten darauff allen, und jeden Churfürsten, Fürsten, Geistlichen und weltlichen Prälaten, Graffen, Frey-Herrn, Rittern, Knechten, Land-Vögten, Haupt-Leuthen, Vitzthumben, Vögten, Pflegern, Verweesern, Ambt-Leuthen, Land-Richtern, Schultheissen, Bürgermeistern, Richtern, Rähten, Bürgern, Gemeinden und sonst allen anderen Unseren, und des heiligen Reichs-Unterthanen, und Getreuen, was Würden Stand oder Wesens die seynd, ernst- und vestiglich mit diesem Brieff, und wollen, daß sie obbemelten Abt Adolphen und dessen anvertrautes Gottes-Hauß Werden an offtgedachtem Vergleich, und dieser unserer Kayserl. Approbation, Confirmation, Ratification, und Bestättigung nicht hinderen, noch irren, sondern sie deren geruhiglich freuen, gebrauchen, und geniessen lassen, insonderheit aber ihnen den beyden verglichenen Theilen, und denen so dabey ferners interessirt seyn mögen, daß sie solchen Vergleich, so weit derselbe einen jeden bindet, in allen Puncten, Clausulen, Articulen, Inhalt, Main- und Begreiffungen, wie obstehet, gestracks nachkommen, und geleben, darwieder nichts thun, handelen, oder fürnehmen, noch des jemandts anderen zu thun gestatten, in kein Weiß, oder Weg, als lieb einem jeden seye, Unsere schwäre Ungnad, und Straff, und darzu ein Pön, nemblich zwantzig Marck Löttigs-Golds zu vermeiden, die ein jeder so er freventlich hierwieder thäte und handelte, oder von anderen zu geschehen gestattete, uns halb in unser und des Reichs-Cammer, und den anderen halben Theil obgedachten beyden Verglichenen des Churfürsten zu Brandenburg Liebden und Abten zu Werden, oder dem haltenden Theil, unnachläßlich zu bezahlen, verfallen seyn solle. Uhrkundt diß Brieffs, besiegelt mit unserem Kayserl. anhangenden Insigel, der geben ist in Unser Stadt Wien den dreisigsten Tag des Monaths Decembris, nach Christi Geburt, im sechszehn hundert sieben und sechsigsten, unserer Reiche des Römischen im zehenden, des Hungarischen im dreyzehenden, und des Böhaimischen im zwölfften Jahre.

Leopold.

(L. S. appensi)

Vt. Wilderich F. von Waldenbr.

Ad Mandatum sacræ Cæsareæ Majestatis proprium,

Wilhelm Schröder, mpr.

XXV.

Kayserl. Leopoldi Lehen-Brief vor Abt Ferdinandum zu Werden und Helmstädt, über seiner Abteyen Regalien, Lehen und Weltlichkeit, de Anno 1671.

WIr Leopold, von Gottes Gnaden, erwehlter Römischer Kayser, zu allen Zeiten Mehrer des Reichs, in Germanien, zu Hungarn, Boheimb, Dalmatien, Croatien, und Schlavonien König. Ertz-Hertzog zu Oesterreich, Hertzog zu Burgund, zu Brabandt, zu Steyr, zu Kärndten, zu Crain, zu Lützenburg, zu Würtenberg, Ober- und Nieder-Schlesien, Fürst zu Schwaben, Marggrave des Heiligen Römischen Reichs, zu Burgaw, zu Mähren, Ober- und Nieder-Laußnitz, gefürsteter Graff zu Habspurg, zu Tyroll, zu Pfirdt, zu Kyburg und Görtz, Land-Graff in Elsaß, Herr auff der Windischen Marck, zu Portenaw und zu Salins ꝛc. Bekennen öffentlich mit diesem Brieff, und thuen kundt allermänniglich, wiewohl Wir geneigt seyn allen und jeglichen Unseren und des Heiligen Römischen Reichs Unterthanen Unser Käyserl. Gnad und Mildigkeit mitzutheilen, so ist doch Unser Käyserlich Gemüth mehr willig und geneigt, die Personen, so der Welt Uppigkeit zurück gelegt, und GOTT dem Allmächtigen, in einem geistlichen Leben fleißig dienen, bey Fried, Ruhe und Gemach zu erhalten, und sie mit Unseren Kayserlichen Gnaden zu versehen. Wann nun der Ehrsam Unser lieber andächtiger Ferdinandt, Abbt dero Gotteshäußer Werden und Helmstädt, St. Benedicten Ordens, im Cölner- und Halberstädtischen Bißthümber gelegen durch seinen vollmächtigen Anwalt für Uns erschienen ist, und Uns zu erkennen geben, wie er sich zu Uns zu fügen, und sein, auch gedachter Gotteshäußer Regalia, Lehn- und Weltlichkeit in äigner Person von Uns, als jetzt regierendem Römischen Kayser zu empfangen begierig, und willig, alß er dann das zu thuen schuldig; so wäre ihme aber dasselb, ferne des Wegs halber, und aus etzlichen anderen zugestandenen trefflichen ehehafften Nothdurfften und Ursachen zu thun dieser Zeit nit wohl möglich, und bathe Uns darauff demüthiglichen, daß Wir sein, und derselben seiner Gottes-Häußer Werden und Helmstädt Regalia, Lehn und Weltlichkeit, mit allen und jeglichen ihren Ehren, Rechten, Gütern, Leuthen, Diensten, Anfahl, Niederfahl, Wildpähnen, Nützen, Wäideneyen, Renthen, Zinßen, Güldten, und Zugehörungen, so von Uns und dem Reich zu Lehen rühren, und Ihme, und dem-

demselben Gottes-Häusern Werden und Helmstädt zugehörten, als Römischer Kayser zu Lehen zu verleyhen, auch alle und jegliche sein und seiner Gotteshäuser Werden und Helmstädt ihre Freyheit, Recht, Brieff, Privilegia und Handvesten, dieſ durch Unsere Vorfahren am Reiche, Römische Kayser und König seine Vorforderen, Abten, und derselben Gottshäusern gegeben seyn, in allen und jeglichen ihren Worten, Puncten, Clausulen, Articulen, Inhaltungen, Mainungen und Begreiffungen mit allen ihren alten löblichen Herkommen, und guten Gewohnheiten zu confirmiren, zu bestäten, und zu vernewern, gnädiglich geruheten, immaßen dann weyland Unsere löbliche Vorforderen am Reiche, insonderheit aber jüngstlich unter dato Wien den 26sten Novembr. Anno Sechßzehnhundert sieben und sechtzig Wir selbst gleichergestalt, gegen sein, Abt Ferdinandt nechsten Vorfahren, weiland Abt Adolffen gethan hetten, nunmehr aber, nach jetzt gedacht seines Vorfahren Abt Adolffen tödtlichen Abgang, wiederum von Uns, als jetzt regierenden Römischen Kayser, Ihme, als erwehlten und bestättigten Abte berührter Stifft er von newen zu Lehn zu ersuchen gebührte, zu Lehen zu verleyhen gnädiglich geruheten. Das haben Wir angesehen solch des genannten Abt Ferdinands demüthige und ziemliche Bitte, auch die getrewen, angenehmen und willigen Dienſt, so seine Vorforderen Uns und dem heiligen Reiche gethan haben, auch erhinführo Uns zu thuen sich willig erbieth, und darum mit wohlbedachtem Muth, gutem Rath, und rechten Wissen demselben Abt Ferdinandt alle und jegliche seine, und der gemeldten Gottes-Häußeren Wehrden und Helmstädt Regalia, Lehn- und Weltlichkeiten, mit allen und jeglichen ihren Ehren, Renthen, Güteren, Leuthen, Diensten, Anfall, Niederfall, Wildpähnen, Nütz, Weydeneyen, Rechten, Zinßen, Güldten und Zugehörungen, wie dann die von seinem Vorforderen Aebten zu Wehrden und Helmstädt, auff ihne kommen seyn, auch ihme und denselben Gotts-Häusern rechtlich zugehören, zu Lehn gnädiglich verliehen, auch darzu all und jegliche sein und der Gotteshäuser Werden und Helmstädt, obberührte Gnad, Freyheit, Recht, Brieff, Privilegia und Handtvesten, in allen ihren Worten, Puncten, Clausulen Articulen, Inhaltungen, Mainungen, und Begreiffungen, auch ihr alt Herkommen und Gewohnheiten, confirmirt, bestättet und verneuert, Verleihen, confirmiren, bestätten und verneuern solches alles von Römischer Kayserl. Macht, Vollkommenheit, wissentlich in Krafft dieses Brieffs, was Wir als Römischer Kayser, von Recht und Billigkeit wegen daran zu verleihen, zu confirmiren, zu bestätten und zu verneueren haben ꝛc. Und meinen, setzen und wollen, daß nun hinfürter vorgenannter Abt Ferdinand die obberührten sein und der ermeldten Gottshäuser Werden und Helmstädt Regalia und Weltlichkeit, mit allen und jeglichen ihren vorgenanten Zubehörungen von Uns und dem Heiligen Römischen Reich in Lehens-Weise inhaben, halten, besitzen, und sich der, mit samt den vorberührten Gnaden, Freyheiten, Privilegien, Rechten, Brieffen, Hand Vesten, alten Herkommen und guten Gewohnheiten gebrauchen und genießen soll und mag, in aller Maaß und Recht, daß die obgemeldten seine Vorforderen Aebten zu Werden und Helmstädt, die vormahls von dem Heil. Römischen Reich innen gehabt, besessen und gebraucht haben, von allermänniglich unverhindert, doch Uns und dem Heiligen Römischen Reich an unser Obrigkeit, auch sonsten männiglich an seinen Rechten unvergriffen und unschädlich, der vorgenandte Abt Ferdinand hat Uns auch darauff durch gemeldten seinen Gewalthaber, Unsern und des Reichs lieben Getreuen, Adolff Ketten, in Krafft seines übergebenen besiegelten Gewalts, Uns von ihme vorgebracht, gewöhnlichen Pflicht und Ayd gethan, Uns als Römischen Kayser von solcher Regalien, Lehen und Weltlichkeit wegen getreu, gehorsam und gewärtig zu seyn, vor seinen rechten natürlichen Herrn zu halten, zu dienen, und zu thun, als ein Abt zu Werden und Helmstädt einem Römischen Kayser von Rechts wegen zu thun verpflichtet und verbunden ist, und also traun er persöhnlich zu Uns kommt, daß Er Uns selbst solch Ayd und Pflicht von neuen thuen solle. Und gebiethen darauff allen und jeglichen des obbestimmten Abt Ferdinands, und der Gottes-Häuser Werden und Helmstädt Mannen und Unterthanen, in welchem Adel, Ehren, Würden, Stand oder Wesen die seyn, daß sie dem jetztgedachten Abt Ferdinand, als ihren rechten Herrn in allen weltlichen Obrigkeiten, Gerichten und Sachen sein und seiner Gotteshäuser Werden und Helmstädt Regalia und Weltlichkeit antreffend, fürbaß hin getreu, gehorsam und gewärtig seyn, auch allen anderen Unseren und des Reichs Unterthanen, und Getreuen von Römischer

scher Kayserlichen Macht ernstlich und vestiglich mit diesem Brieff, daß sie Ihme bey dieser Unserer Käyserl. Verleihung der Regalien, Lehen und Weltligkeit, Confirmation, Bestättigung und Erneuerung der berührter seiner, und der Gottes-Häusern Werden und Helmstädt, Gnaden und Freyheiten, Rechten, Brieffen, Privilegien, Handvesten, alten Herkommen, und guten Gewohnheiten geruhiglich bleiben, sie der also gebrauchen und genießen lassen, und hierwieder nicht thuen, noch jemands anderen zu thuen gestatten, in kein Weiß, als lieb Ihrer jeglichen seye, Unser und des Reiches schwehre Ungnad und darzu ein Pön, nemlich funffzig Marck löthigen Golds zu vermeiden, die ein jeder, so offt er frevenlich hierwieder thäte, Uns halb in Unser, und des Reichs Cammer, und den andern halben Theil dem vorgeschriebenen Aebten von Werden und Helmstädt, seinen Nachkommen und Gottes-Häusern, unnachläßlich zu bezahlen verfallen seyn solle. Mit Urkundt dieses Brieffs, besiegelt mit Unserm Kayserlichen anhangendem Insiegel, der geben ist in Unserer Stadt Wien, den 16ten Tag des Monats Martii, nach Christi unsers lieben HErrn und Seligmachers Gnadenreichen Geburt im Sechszehn hundert ein und siebenzigsten, Unserer Reiche des Römischen im Dreyzehenden, des Hungarischen im Sechszehenden, und des Böheimischen im Funffzehenden Jahren.

Leopold.

(L.S.)

Vt. Leopold Wilhelm, Graff zu Königßegg mppr.

Ad Mandatum Sacr. Cæs. Majestatis proprium.

Wilhelm Schröder. mppr.

XXVI.

Käysers Josephi Lehn-Brieff vor Abt Cœlestinum zu Werden und Helmstädt, über seiner Abteyen Regalia, Lehen und Weltlichkeiten, de Anno 1707.

Wir Joseph, von Gottes Gnaden, erwöhlter Römischer Kayser, zu allen Zeiten Mehrer des Reichs, in Germanien, zu Hungarn, Boheimb, Dalmatien, Croatien und Schlavonien König, Ertz-Hertzog zu Oesterreich, Hertzog zu Burgund, Steyer, Kärndten, Crain und Würtemberg, Graff zu Tyroll, ꝛc. Bekennen öffentlich mit diesem Brieff, und thuen kundt allermänniglich, wiewohl Wir geneigt seyn, allen und jeglichen Unseren und des Heiligen Römischen Reichs Unterthanen, Unsere Kayserliche Gnade und Mildigkeit mitzutheilen, so ist doch Unser Kayserl. Gemüth mehr willig und geneigt die Personen, so der Welt Uppigkeit zurück gelegt, und Gott dem Allmächtigen in einem geistlichen Leben fleißig dienen, bey Fried, Ruhe und Gemach zu erhalten, und sie mit Unserm Kayserlichen Gnaden zu versehen: Wann nun der Ehrsame unser lieber andächtiger, Cælestinus, Abt deren Gotteshäuser Werden und Helmstadt, S. Benedicten-Ordens, in Cöllner- und Halberstädtischen Bißthümer gelegen, durch seinen vollmächtigen Anwald, vor uns erschienen ist, und uns zuerkennen geben, wie er sich zu uns zufügen, und sein auch gedachter Gottshäuser Regalia, Lehen und Weltlichkeit in aigener Person von uns als jetzt regierenden Römischen Kayser zu empfangen begierig und willig, als er dann das zu thun schuldig, so wäre ihme aber dasselbe ferner von Wegs halber, und aus etlichen anderen zugestandenen trefflichen Ehrhafften Nothdurfften zu thuen dieser Zeit nicht möglich, und bathe Uns darauff demüthiglichen, daß Wir sein, und derselben seiner Gotteshäuser Werden und Helmstädt Regalia, Lehen, und Weltlichkeit, mit allen und jeglichen ihren Ehren, Rechten, Gütern, Leuthen, Diensten, Anfäll, Niederfäll, Wildbahnen, Nützen, Weydeneyen, Renthen, Zinsen, Gülten und Zugehörungen, so von Uns und dem Heiligen Römischen Reich zu Lehen rühren, und ihme und denselben Gotteshäusern, Werden und Helmstädt zugehörten, als Römischer Käyser zu Lehen zu verleihen auch alle und jegliche sein und seiner Gotteshäuser Werden und Helmstädt, genannte Freyheit, Recht, Brieff, Privilegia und Handvestungen, die durch unsere Vorfahren am Reiche Römische Kayser und König, seinen Vorforderen Abten und derselben Gotteshäusern gegeben seyn in allen und jeglichen ihren Worten, Puncten, Clausulen, Articulen, Einhaltungen, Mainungen und Begreiffungen, mit samt ihren alten löblichen Herkommen und guten Gewohnheiten zu confirmiren, zu bestätten und zu verneuern, gnädiglich geruheten. Immaßen dann Weyland unsere Löbliche Vorforderen am Reiche, insonderheit aber jüngstlich unter dato Wien den 16ten Martii, Anno ein und sie-

siebenzig, unser in GOTT ruhender Herr Vater und Vorfahrer am Reich, Weyland Kayser LEOPOLD der Erste, Glorwürdigsten Andenckens, gleicher Gestalt gegen Abt Cælestini nechsten Vorfahren, Abt Ferdinand gethan hette, nunmehro aber, nach erfolgten tödtlichen Abgang obhöchstbesagt unseren Herren Vatters Maj. und Lbd. auch beschehene Resignation jetztgedachten seines Vorfahren Abt Ferdinands, von Uns, als jetzt regierenden Römischen Kayser, Ihme, als erwöhlten und bestättigten Abten berührter Stiffter von neuen zu Lehen zu ersuchen gebührte, zu Lehen zu verleihen gnädiglich geruheten. Das haben Wir angesehen, solch des genannten Abt Cælestini demüthige und ziemliche Bitte, auch die getreuen angenehmen und willigen Dienst, Er und seine Vorforderen, Uns und dem Heiligen Reiche gethan haben, auch er hinführo Uns zu thun sich willig erbiethet, und darum mit wohlbedachtem Muth, guten Rath und rechten Wissen, demselben Abt Cælestino, alle und iegliche seine und der gemeldten Gotteshäusern, Werden und Helmstädt Regalia, Lehen und Weltlichkeiten, mit allen und ieglichen ihren Ehren, Renthen, Güthern, Leuthen, Diensten, Anfall und Nieder-Fall, Wildbahnen, Nütz, Weideneyen, Rechten, Zinsen, Gülten und Zugehörungen, wie dann die von seinen Vorforderen Abten zu Werden und Helmstädt auff Ihme kommen seyn, auch Ihme und denselben Gotteshäusern rechtlich zugehören, zu Lehen gnädiglich verleihen, auch darzu all und jegliche sein und der Gotteshäuser Werden und Helmstadt obberührten Gnad, Freyheit, Recht, Brieff, Privilegia und Handvesten, in allen ihren Worten, Puncten, Clausulen, Articulen, Inhaltungen, Mainungen und Begreiffungen, auch ihr alt Herkommen und Gewonheiten gnädiglich confirmirt, bestättet und verneuert, verleyhen, confirmiren, bestätten und verneueren solches alles von Röm. Kayserl. Maj. Macht, Vollkommenheit, wissentlich in Krafft dieses Brieffs, was Wir als Römischer Kayser, von Recht und Billigkeit wegen daran zu verleihen, zu confirmiren, zu bestätten und zu verneuern haben, und meynen, setzen und wollen, daß nun hinfürter vorgenannter Abt Cælestinus, die obberührten sein und der ermeldten Gotteshäuser Werden und Helmstädt Regalia und Weltlichkeit, mit allen und jeglichen ihren vorgenannten Zubehörungen, von Uns und dem Heil. Römischen Reich in Lehens-Weiß einhaben, halten, besitzen, und sich der mit samt den vorberührten Gnaden, Freyheiten, Privilegien, Rechten, Brieffen, Handvesten, alten Herkommen und guten Gewohnheiten gebrauchen und genießen soll und mag, in aller Maaß und Recht, daß die obgemeldten seine Vorforderen, Abten zu Werden und Helmstädt, die vormahls von dem Heiligen Römischen Reich innen gehabt, besessen und gebraucht haben, von allermänniglich unverhindert, doch Uns und dem Heiligen Römischen Reich, ohn Unser, und sonsten männiglich an seinen Rechten unvergriffen und unschädlich, der vorgenannter Abt Cælestinus hat Uns auch darauff durch gemeldten seinen Gewalthaberen Unseren und des Reichs lieben Getreuen, Philipp Jacob Rißler, J. U. Doctoren und Agenten an Unserm Kayserlichen Hoff, in Krafft seines übergebenen besiegelten Gewalts, Uns von ihme vorgebracht, gewöhnlichen Pflicht und Ayd gethan, Uns als Römischen Kayser von solchen Regalien, Lehen und Weltlichkeit wegen treu, gehorsam und gewärtig zu seyn, vor seinen rechten natürlichen Herrn zu halten, zu dienen und zu thuen, als ein Abt von Werden und Helmstädt einem Römischen Kayser von Rechts wegen zu thun verpflichtet und verbunden ist: und auch also, wann er persönlich zu Uns kommt, das er Uns selbst solch Ayd und Pflicht von neuem thuen solle. Und gebiethen darauff allen und jeglichen des obbestimbten Abts Cælestini und der Gotteshäusern Werden und Helmstädt Mannen und Unterthanen, in welchem Adel, Ehren, Würden, Stand und Wesen die seyn, daß sie den jetztgedachten Abt Cælestinum, als ihren rechten Herrn, in allen weltlichen Obrigkeiten, Gerichten und Sachen seine und seiner Gottrshäuser Werden und Helmstädt Regalia und Weltlichkeit antreffend, fürbashin getreu, gehorsam und gewärtig seyn, auch allen anderen unseren uud des Reichs Unterthanen und Getreuen, von Römischer Kayserlicher Macht ernstlich und vestiglich mit diesem Brieff, daß sie ihme bey dieser unserer Kayserl. Verleihung der Regalien, Lehen und Weltlichkeit, Confirmation, Bestättigung und Erneuerung der berührter seiner und der Gotteshäuser Werden und Helmstädt, Gnaden und Freyheiten, Rechten, Brieffen, Privilegien, Handvesten, alten Herkommen und guten Gewohnheiten geruhiglich bleiben, sie des also gebrauchen und genießen lassen, und hierwieder nicht thun, noch jemands anders zu thun gestatten, in kein Weiß. als lieb ihrer jeglichen sey, unser und des Reichs schwere

re Ungnade, und darzu eine Pön, nemlich funffzig Marck löthigen Golds zu vermeiden, die ein jeder, so offt er frevendlich hierwieder thäte, Uns halb in Unser und des Reichs Cammer, und den andern halben Theil dem vorgeschriebnem Abte von Werden und Helmstädt, seinen Nachkommen und Gotteshäusern, unnachläßlich zu bezahlen verfallen seyn solle. Mit Urkundt dieses Brieffs, besiegelt mit Unserem Kayserl. anhangenden Insiegel, der geben ist in unserer Stadt Wien, den ersten Monats-Tag Junii, nach Christi unsers lieben HErrn und Seligmachers Gnadenreichen Geburth, im Siebenhundert und siebenden: Unsers Reichs des Römischen im achtzehenden, des Hungarischen im zwanzigsten, und des Boheimischen im dritten Jahr.

Joseph.

(L. S. appen.) Friedr. Carl, Graf von Schönborn.

Ad Mandatum Sacr. Cæsareæ Majestatis proprium.

C. F. Consbruch, mppr.

XXVII.

Des Königl. Preußischen Commissarii Befehl an das Capitul der Abtey daselbst eine neue Abts-Wahl anzustellen, do Anno 1713.

DEmnach Seiner Königl. Majestät in Preußen Unsern allergnädigsten Herrn, als Erb-Voigten und hohen Schutz-Herrn des Klosters zu Werden, Vermög solchen Schutz-Herrlichen Amts, und deren von besagten Kloster vormahls erhaltenen Kayserl. Concessionen, Begnadigungen und Diplomatum, auf lieget, vor die Wohlfahrt und Conservation desselben, und sämbtlichen Convents zu sorgen, auch, nach Anleitung der Litterischen aller solcher Kayserl. Concessionen Advocato perpetuo committiret, si qvid inqvirendum vel corrigendum, solches zu untersuchen und gestalten Sachen nach zu corrigiren und die Erfahrung eine Zeitlang beziget, daß der prætendirte Herr Abbt viele Monate seither dem Februario sich im Cöllnischen mit seinen Räthen und Bedienten kostbarlich aufgehalten, und zum Schaden besagten Convents durch seine Reise demselben viele Kosten und ansehnliche Dependencen verursachet, contra regulam St. Bendicti auch das Kloster verlassen, und daselbsten, Ordnungs mässig nicht gelebet, wodurch alles in Confusion und Unordnung gerathen, gefolglich die Nothwendigkeit erheischet, darunter zu versehen: Als wird zu dem Ende, Nahmens allerhöchst-gemeldter Sr. Königl. Majestät mehrberührtem Convent, zu verhütung desselben gäntzlichen Ruins, besonders dem Kellner nicht allein aufgegeben, keine Gelder demselben, welcher das Convent verlassen, weiter ausfolgen zu lassen, sondern, da bekandter massen gegen das Herkommen ohne Vorwissen und Moderation dero Wohl-höchstgedachter Erb-Schutz-Herrn der prætendirte Herr Abt sich zu solchen geistlichen Amt gestellet, Capitulum auch ohne Abbten und Haupt nicht seyn kan, sondern durch dergleichen üble Oeconomie alles alda verlauffen dürffte, hätte dasselbe in Zeit von vier Wochen de termino einem Abt und tüchtigsten ex Capitulo, dem Herkommen gemäß, zu erwehlen abzureden, demselben fest zu stellen, und davon der Commission part zu geben, damit unter mehr aller höchst gedachter Sr. Königl. Majestät Direction in Ruhe und Einigkeit solche Wahl vollzogen, und ein Haupt mehr gemelten Convent hinwieder vorgestellet werde. Signat. Werden den 2. Septembr. 1713.

Ex speciali Commissione,
H. Wortman.

XXVIII.

Conclusum des Kayserl. Reichs-Hof-Raths contra Ihro Königl. Maj. in Preußen, in Sachen des Herrn Abts zu Werden und Helmstädt, de dato 9. Januar. 1714.

ZU Werden und Helmstädt Abt, Contra den König in Preußen, als Grafen von der Marck, in puncto diversorum gravaminum. Publicetur Resolutio Cæsarea, data 30. Decembr. 1713. auf alle 3. Reichs-Hof-Raths Gutachten, tenoris sequentis:

1.) In via Juris zur völligen Restitution des Abbtens und des Closters Werden fürzugehen, und

2) Demselben nicht nur die Allerunterthänigst-gebethene Protectoria und Conservatoria forderſamst zu ertheilen, sondern auch bedörffenden Falls

3) An die benachbarte Creyße die Auxiliatoria auszufertigen, und alles solches, vermög Dero Kayserl. Wahl-Capitulation, ordentlich ad Protocollum zu erklären, nicht minder

4) Denen benachbahrten Chur- und Für-

ſten, auch wo es ſonſten nöthig, von der geſchöpfften Kayſerl. Entſchlieſſung Nachricht zu geben, ſo dann

5) Dem Königl. Preuſiſchen Rath Merlin eine nochmahlige ernſtliche Vorſtellung zu thun, mit dem Zuſatz, der König in Preußen, werde mit dem ohngegründeten und unerhörten Verfahren derer Seinigen, welche ſowohl in denen vorigen Mandatis und dehortatoriis Ihro bekandt ſeyn würden, als auch ihme Merlin ſchon verſchiedentlich unter Augen geleget worden, ſeiner Gemüths-Billigkeit nach, ſelbſt ein Mißfallen und Abſcheu tragen, mithin zuverſichtlich auf die Kayſerl. Rechtliche Verordnungen, um ſo mehr ohne Verzug die ſchuldige Acht haben, als ſolche im Reich, zumahlen wider einen ohnſtreitigen unmittelbahren, auff Reichs- und Creyß-Tägen Sitz und Stimm habenden Reichs-Stand und Käyſerl. Lehenmann höchſtverpönte eigenmächtige Gewaltthaten, welche nicht allein in ſich, wider die Friedens-Schlüſſe, Land-Profan- und Religions-Frieden, ſondern auch gegen den zu des Reichs Hof-Raths Nachachtung in Abſchrifft beygelegten Articulum quartum des Preußiſchen Cron-Tractats de Anno 1700. welchen der König in Preuſen hoffentlich nicht werde für unbüngig halten wollen, fernet gegen den Articulum ſeptimum der letztern Reichs-Erklärung de Anno 1702. wider die Kayſerliche Wahl-Capitulation, und alle andere des Heil. Röm. Reichs Grund-Geſetze und Ordnungen ins beſonder und insgeſambt lieſen, folglich denen und allen Rechten zu wider, unternommen worden wären: Ihro Kayſerliche Majeſtät würden ſich an ſonſten ohngern verbunden ſehen, von obtragenden allerhöchſt Richterlichen Amtswegen, mit fernern Verordnungen, weiter gehen zu müſſen, und endlichen die gantze Sache in und an ſeine Behörde gehen zu laſſen, und dann

6) Den am Königl. Preuſiſchen Hof anweſenden Kayſerl. Legations - Secretarium, Voſſium, von allem und jedem zu benachrichtigen, auf daß er dem König und deſſen Miniſtris in dieſer ſo wichtigen und ſo weit ausſehenden Sache, nebſt Kayſerl. Warnung und Rath eine nachdrückliche Vorſtellung zu thun und ſelbige von ſolchem Thätlichkeiten abzumahnen, wiſſen möge.

Frantz Wildrich von Mentzhengen.

XXXIX.

Ejusdem ferneres Concluſum contra Ihro Königl. Maj. in Preußen/ in Sachen des Hn. Abts zu Werden und Helmſtadt, de dat. 23. Febr. 1714.

Zu Werden und Helmſtädt Abbt contra den König in Preußen als Grafen von der Marck, Mandati & paritoriæ, ſive Impetrantlichen Antwort, Philipp Jacob Kiſtler, ſub præſent 24. Jan. nup. docendo ſub num. 53. 54. & 55. factam inſinuationem mandati extenſivi & paritoriæ ſed non præſtitam paritionem, imo commiſſa nova attentata, ſupplicat humillime pro prævia declaratione in pœnam & decernendis executorialibus.

Idem Kiſtler, ſub præſent: 15. conquerendo de commiſſionis novis attentatis inſtat humillime pro prævia declaratione in pœnam & decernendis executorialibus, ap. pon. n. 56. 57. & 58. in duplo.

1. Es wird Impetratlicher Theil in denen Mandatis einverleibte Straffe hiemit erkläret.

2. Fiat petita ad exeqvendum Commiſſio, auf die beyde Herren ausſchreibende Fürſten des Nieder-Rheiniſchen Weſtphäliſchen Creyſes Münſter und Pfaltz mit der Aufflage, dem Impetratlichen Theil noch einen 2. Monatlichen Termin ad plane parendum mandatis anzuſetzen, in Ermangelung ſolcher Parition aber als dann die Execution vorzunehmen, und wie ſelbige völlig geſchehen, anhero alsdann zu berichten, damit widrigen Falls bey unvermutheter gegentheiliger Renitentur nicht nöthig ſey, auf dasjenige zu reflectiren, was in der Kayſerl. Reſolution vom 9. nechſtverwichenen Januarii, ratione auxiliatoriorum enthalten.

3. Dem N. Freudenberg wird die von ſelbigem, wegen verweigerter Annahm der Kayſerl. Reſolution und deroſelben ohngeachtet unterſtandenen Fortfahrens bezeigte Ungebühr in Kayſerlichen Ungnaden verwieſen, mit angehängter Warnung, hinfüro unter Vermeidung würcklicher ſchwerer Straffe den allerunterthänigſt gebührenden Reſpect gegen des Reichs allerhöchſtes Oberhaupt jederzeit zu erweiſen.

Frantz Wilderich von Mentzhengen.

XXX.

Ejusd. abermaliges Concluſum in eadem Materia, de dat. 8. Jun. 1714.

Zu Werden und Helmſtädt Abbt contra den König in Preuſen, als Grafen von der Marck, Mandati S. C. nunc Commiſſ. ad exequendum.

1) Cum

1) Cum incluſione exhibitorum de 15. & 26. Martii, 10. April. & 6. Junii, fiat Executorium an beyde Herren ausſchreibende Fürſten des Nider-Rheiniſch-Weſtphäl. Creyßes Münſter und Pfaltz, die völlige Execution ſo wohl, über das bereits Anbefohlene als zeithero noch weiters vom Impetrantiſchen Theil geklagte, wie auch wegen der in 1. Membro Concluſi de 23. Febr. enthaltener Straffe, ohne längern Anſtand nunmehro um deſto nachdrücklicher vorzunehmen, als Ihro Kayſerl. Maj. allerhöchſt-Richterliches Amt, wie nicht weniger des geſamten Reichs und eines jeden Standes Angelegenheit und Nothdurfft erfordert, daß von niemand dasjenige hintertrieben werde, weſſen Vollſtreckung in abgeurtheilten Sachen und deren kundbaren Gerechtigkeit gegründet iſt, und weilen ambey die von N. Freudenberg wieder den allerhöchſten Kayſerl. Reſpect begangene Vermeſſenheit gantz ohnleidentlich und höchſt-ſtraffmäßig iſt, ſo wird nicht allein dieſelbe, ihm Freudenberg in Kayſerlichem Ungnaden verwieſen, ſondern es hat auch die Commiſſion ſelbigen, wo er auch im Röm. Reich anzutreffen, Auctoritate Cæſarea in gefänglichen Hafft ziehen und wohl verwahren zulaſſen, auch wie ſolches geſchehen, forderſamſt an Ihr. Käyſerl. Majeſtät, um Erlaſſung fernerer Verordnung, gehorſamſt zu berichten.

2.) Expediantur nunc auxiliatoria auf die benachbarte Chur-Rheiniſche und Nieder-Sächſiſche Creyße, ſamt und ſonders, & includantur illa in Originalibus & Copiis der Commiſſion zu deren benöthigten Gebrauch.

Frantz Wildrich von Mentzhengen.

XIIX. Von Wettenhauſen.

I.

Hertzogs Sigismundi zu Oeſterreich Diploma, vermöge deſſen er ſein Schutz-Vogtey-Recht über die Probſtey Wettenhauſen derſelben völlig reſignieret, und ihr erlaubet einen andern Schutz-Vogt nach Belieben zu erwehlen, de Anno 1412.

Wür Friedrich, Hertzog zu Oeſterreich, zu Steur, zu Kärndten und zu Krain, Graf zu Tyrol ꝛc. Bekennen für Uns und uns Erben, wann das Gottshauß zu Wettenhauſen gelegen in der Herrſchafft zu Burgaw ſein Schirm allzeit geſucht hat bey unſeren Vordern. uns, und der Herrſchafft zu Oeſterreich, und auch deſſelben Gottshauß Vogt, und Schirm ſein geweſen, und uns Jährlich zwölff Pfund Heller zu Vogt-Recht hat gegeben, und wann aber wür denſelben Gottshauß, als vern geſeſſen ſeyn, daß wür ihm groß Yberlaſt der ihm von Jäger-Hunden, Roſſen, Dienſten, und anderm Yberlaſt in manig Weeg geſchehen iſt, und noch täglich geſchicht, nicht wohl mügen vorgeſein, damit es zu ſolchem Verderben kommen iſt, das die Convent-Brüder ihr Nahrung nach Nothurfft nicht gehaben mügen, und in ſolch groß Schuld iſt kommen, das es hart mag wider kommen. Und dann ſo haben wür den Probſt und dem Convent daſelbs layberlich durch Gottes Willen gegünnt, daß ſie ihn, und dem Gottshauß andern Schirm zſuechen mügen, nach aller ihr Nothurfft, wa ihn das fügt, wann wür unnß verzihn der Vogtey, und aller der Recht ſo wür daſelben hetten, und ſunder der zwölff Pfund Haller Vogt-Recht Dienſten und aller Vordrung und Anſprach ſo wür, oder unns Erben und unns Landtvögt zu Burgaw daſelbn zu ihn oder ihrn Lewen und Gütern gehabt haben, es ſey von Gewohnheit, Gewalt, oder Recht, alſo daß wür, noch kain unns Brüder, noch Erben jemand ander von unſern wegen darnach kain Vordrung noch Anſprach nicht mehr haben noch rechen ſollen in kain Weiß ohn all Gefehrde; Mit Vrkhund diß Briffs. Geben zu Baaden an St. Urbans-Tag, nach Chriſti Geburth in dem vierzehen hundertiſten und dem zwölfften Jahr.

II.

Des Röm. Königes Sigismundi Confirmation aller von ſeinen Vorfahren und Anderen der Probſtey Wettenhauſen ertheilter Privilegien, de Anno 1417.

Wür Sigmund, von GOttes Gnaden Römiſcher König, zu allen Zeiten Mehrer des Reichs vnd zu Hungern, Dalmatien, Croatien vnd König. Bekehnnen vnd thun kundt

offenbahr mit dieſem Brieff, allen den, die ihn ſehen oder hören leſſen. Wiewohl Vnnſer Königliche Wirdigkeit darzu genaigt iſt, aller vnd jeglicher Vnſer vnd deß Reichs Vnterthanen vnd Getreuen Nutz vnd Fromen gnädiglich mit beſondern Gnaden fürzuwenden, ſo ſeyn wür dannoch faſt me fleiſſig und willig der Rue vnd Gemach zu ſchaffen, die ſich dem Allmächtigen GOtt in einem Friedſamen Leben zu dienen, von der vnſtetten Welt geſchaiden hänt, wann Wür im von wegen der Erſamen Probſt Peters, vnd Convents des Cloſters zu Wettenhauſen, Augſpurger Biſtumbs, Vnſer Lieben Andächtigen demütiglich gebetten ſeind, daß Wür in iren Nachkommen vnd demſelben Convent alle vnd jegliche ihre Brieff, Privilegia, Freyheiten vnd Gnad, die ſie vnd ihre Vorfaren etwan von der Herrſchafft von Oeſterreich oder ſonſt andern Fürſten vnd Herren behalten vnd herbracht hand, zu beſtätten gnädiglich geruhten, daß haben Wür angeſehen ſol, ch:n löbl: Gottesdienſt, der vor Zeiten in dem vorgenanten Cloſter vollbracht iſt, vnd noch beſchehen mag in künfftigen Zeiten, vnd haben darumb mit wohlbedachtem Muthe, guethen Rath vnnſer Fürſten vnd Herren vnd rechtem Wüſſen den obgenanten Probſte vnd Convent vnd ihren Nachkommen vnd allen jeglichen die vorgeſchriben ihre Brieff, Privilegia, Freyheiten vnd Gnaden wie die von Worth zu Worth Lauthendt vnd begriffen ſeindt, die ſie und ihre Vorfahren etwann von der vor genanthen Herrſchafft von Oeſtreich vnd ſonſt andern Fürſten vnd Herren behalten vnd herbracht haben gnediglich beſtetet, verneyrt, bevöſtnet, vnd confirmirt, beſtettigen, verneyen, bevöſtnen vnd confirmiren, jnen die auch in Crafft dis Brieffs vnd Röm: Königl: Macht Vollkommenheit, vnd ſezen vnd wollen, daß ſie vnd Ihre Nachkommen bey dem vorgenanten Brieffen, Privilegien, Freyheiten vnd Gnaden zu Ewigen Zeiten vor allermänniglich vngehindert, fridſamblich bleiben ſollen, vnd gebiethen darumb allen vnd jeglichen Fürſten Geiſtlichen vnd Weltlichen, Graffen, Freyherren, Rittern, Knechten, Vögten, vnd Ambtleuthen, vnd ſonſt allen andern vnnſern vnd des Reichs Vnterthanen, daß ſye die vorgenanten Probſt vnd Convent, vnd ihren Nachkommen, an den obgenanthen ihren Brieffen, Privilegien, Freyheiten vnd Gnaden nicht hindern, oder ihren, oder ſie mit keinerley Beſchwern thringen oder betriben, ſonder ſye bey den obgenanten ihren Gnaden, Brieffen, ꝛc. Geruehlich bleiben laſſen ſollen, als lieb ihnen ſey, Vnnſer vnd des Reichs ſchwehre Vngnad zu vermeiden, vnd bey Verliehrung 20. Marckh Lödigs Goldes halb in Vnſer vnd des Reichs Cammer, vnd halb dem vorgenanten Probſt vnd Convent vnläßlich zu bezahlen, mit Vhrkundt diß Briefs verſigelt, mit Vnſerm Königl: Majeſt: Inſigel geben zu Coſtantz, nach Chriſti Geburth Vierzehen hundert Jahr, vnd darnach in dem Sibenzehendten Jahr des Achzehendten Tags in dem Monath Majien Vnnſerer Reich des Vngariſchen ꝛc. in dem ein vnd dreyſigſten, vnd des Römiſchen in dem sibenden Jahr.

III.

Hertzogs Sgismundi zu Oeſterreich Confirmation aller von ſeinen Vorfahren der Probſtey Wettenhauſen ertheilter Privilegien, de Anno 1464.

Wür Sigmund, von GOttes Genaden Hertzog zu Oeſterreich, zu Steür, zu Kärndten, zu Krain, Grafe zu Tyrol ꝛc. Bekennen, das Wür von den Ehrſamen Gaiſtlichen Vnſeren lieben Andächtigen ꝛc. dem Probſt undt Convent des Cloſters undt Gottshauſes zu Wettenhauſen, Augſpurger Biſtumbs, in Vnſerer Herrſchafft Burgau gelegen, demüthiglich gebetten ſindt, das Wür Jhn, alß Regierender Landes-Fürſt davon zu Lande, alle, undt jegliche Jhre Briefe, Privilegia, Freyheiten, undt Gnade die Sie, undt Jhre Vorfahrn von vnſeren Vordern löblicher Gedächtnuß hergebracht, alß Sie vnnß dann derſelben, undt Vordern Brief, damit Sie begnadet, undt gefreyt ſindt fürbracht, undt auch Jhr gutte Gewohnheit, undt löblich alt Herkhommen zu beſtättigen, undt zu confirmiren gnädiglich geruehten. Haben Wür angeſehen ſolch Jhr demüthig Gebette, auch den löblichen Gottsdienſt der in dem vorgenannten Cloſter vollbracht iſt, undt täglich, undt ſtettiglich vollbracht wirdt, undt noch in künfftigen Zeiten beſchehen mag, undt haben darumb dem vohrgenannten Probſt, undt Convent, undt Jhren Nachkhommen all undt jegliche Jhre vorgenannten Briefe, Privilegia, Freyheiten, und Gnadt wie die von Worth zu Worth lauthen, undt begriffen ſindt, die Sie, undt Jhr Vorfahrn von unſeren Vorvordern behalten undt herbracht haben, alß Regierender Lands-Fürſt gnädiglich beſtettigt, vernewet, bevöſtet, undt confirmieret, beſtettigen, vernewen, bevöſtnen, und confirmieren Jhn die auch wiſſentlich, und in Crafft des Briefs, was wür Jhn zu recht daran beſtetten, undt vernewen ſollen oder mögen, undt wollen daß die bey Jhren Articlen undt Begreiffung bleiben, undt gehalten werden, doch vnnß, undt vnſeren Erben vorbehalten der widerruffen, ſo wür darinn zu thun haben,

ben, nach lauth vnſer vordern Brief ohn all Gefährdte. Davon gebietten wür allen vnſeren Lands-Vögten, Vogten, Schulthaiſſen, Richtern, Ambtleüthen, undt allen andern vnſeren Vnderthanen gegenwärthigen, undt künfftigen, daß Sie das obgenannt Gottshauß undt Cloſter an vnnß ſtatt bey ſolchen Gnaden, vndt Freyheiten halten, ſchirmen, undt Jhn alles Unrechts, undt Gewalts vorſein, undt nicht geſtatten, das Jhm jemandt darüber kein Irrung, noch Beſchwehrnuß thun noch daſſelbe auch nicht thun in khein Weis, wann wür das ernſtlich mainen undt wollen mit Vrkundt des Brieffs. Geben zu Innſprugg den Freytag vor dem Sontag Cantate, nach Chriſti Geburth vierzehenhundert, undt in dem vier undt Sechzigiſten Jahre.

IV.

Ejusdem Confirmation des von ſeinen Vorfahren der Probſtey Wettenhauſen ertheilten Privilegii, daß ſie einen Schutz-Vogt nach Belieben erwehlen mögen, de Anno 1469.

Wür Sigmundt, von GOttes Gnaden Herzog zu Oeſterreich, zu Steür, zu Kärndten, undt zu Krain, Graf zu Tyrol ꝛc. bekennen. Alßdann weylandt der Hochgebohrn Fürſt vnſer lieber Herr, undt Vater, Herzog Friederich von Oeſterreich, dem GOtt der Allmächtig gnädig ſey, dem Gottshauß zu Wettenhauſen in vnſerer Marggrafſchafft Burgau gelegen, das dann ſeinen Schirm allezeit bey vnſeren Vorvödern loblichen Gedächtnuß, undt vnß geſucht, vergünnet, undt erlaubt hat; alſo das daſſelb Gottshauß einen andern Schirm nach Jhrer Nothdurfft, wo Jhn das fuegt, ſuchen mögen, alß daß ein Brieff ſo Sie darumb von dem benannten vnſerm lieben Herren, undt Vattern haben, mit mehr Worthen Innhaltet, undt begreiffet. Alſo ſindt die Erbern Gaiſtlich, vnſer lieb Andächtig, der Probſt, undt etlich ſein Convent-Brüder des beriehrten Gottshauß für uns kommen, und baten uns demüthiglich, das Wür Jhn ſolchen obgedachten unſers lieben Herren, und Vatters Brieff, undt Vergünſtung gnädiglich geruhten zu beſtätten, welch Jhr demüthig Bitte, auch das, daß benennt Gottshauß vnnß nicht gelegen iſt, undt vnnß allzeit nicht wohl erlangen mügen, Wür angeſehen, undt haben Jhn ſolchen vorgemelten Brief undt Vergünſtung gnädiglich beſtätt, und confirmiert, beſtätten undt confirmieren Jhn den auch wiſſentlich mit dem Briefe in aller der Maaß, und Forme, als wär der von Worth zu Worth hierinne begriffen, alſo das ſie einen Vogt, undt Schirmer nach Jhrem undt Jhres Gotthauß Beſten, Nutz undt Frommen, wie Jhn das am füeglichſten ſein will, ſuchen undt erküſen mügen; Alles getreulich undt ohn Gefährde mit Vrkhund des Brieffs. Geben zu Zell am Veder-See an St. Simon undt St. Judas-Tag, nach Chriſti Geburth im vierzehen hundert, undt neun undt ſechzigſten Jahr.

V.

Hertzogs Albrechts zu Oeſterreich Privilegium vor die Probſtey Wettenhauſen, daß ſie die in ihrem Territorio vorgefallene Frevel, jedoch Todſchläg ausgenommen, büßen und ſtraffen möge, de Anno 1487.

Wür Albrecht, von GOttes Genaden Herzog zu Oeſterreich, zu Steur, zu Kärndten, und zu Krain, Grafe zu Tyrol ꝛc. Thun kund, das wür durch GOttes Willen, und Lieb, die wür haben zu den Erbarn Geiſtlichen, unſeren lieben Andächtigen dem Probſt, und dem Convent des Gottshauß zu Wettenhauſen in unſer Herrſchafft zu Burgau gelegen, Jhn die Genad gethan haben, thun auch wiſſentlich mit dem Brieff was auf ihren Güttern, Zwingen oder Bönnen in derſelben unſer Herrſchafft gelegen, geſchicht, und gefrevelt wird, ausgenommen des Todes, daß ſie das beſſeren, und die kleinern Freveln davon gewinnen mögen, davon empfehlen Wür unſerem lieben Getreuen Hanſen von Ellerbach und Puppelin ſeinem Sohn, unſerem Vogt derſelben Herrſchafft, oder wer künfftiglich daſelbſt Vogt wird, und allen andern unſeren Land-Herren, Rittern und Knechten, Richtern, und anderen Ambtleuthen und Unterthanen, den dieſer Brief gezeigt wird, daß Jhr die ehegenannt Geiſtlich Leuth bey den vorgenannten unſern Gnaden vöſtiglichen ſchirmen, und haltet, und ſie gäntzlichen dabey laſſet bleiben ungehündert, und ohn all Irrung und wür das thun ſollen, wann wür das ernſtlich meinen. Geben zu Ulm an St. Ulrichs-Tag, nach Chriſti Geburth den dreyzenhundert Jahr darnach in dem ſiben und achtzigiſten Jahr.

VI.

Des Röm. Königs Maximiliani I. Mandatum **an den Landt-Vogt in Burgau, daß er der Probstey Wettenhausen, wegen ihres Schutz-Vogtey-Rechts bey ihren Freyheiten ungehindert lassen solle,** de Anno 1494.

Wür Maximilian, von Gottes Gnaden Röm. König, zu allen Zeiten Mehrer des Reichs zu Hungarn, Dalmatien Croatien ꝛc. König, Ertz-Hertzog zu Oesterreich, Hertzog zu Burgundi, zu Braband, zu Geldern, Grafe zu Flandern zu Tyrol ꝛc. Entbietten unserem lieben Getreuen Jacob von Landau unserem Land-Vogt unserer Marg-Graffschafft Burgaw unser Gnad, und alles Gut, wiewohl wür kürtzlichen den Ehrsammben Geistlichen unseren lieben Andächtigen, Ludwigen, Probsten und Convent des Gottshauß Wettenhausen zu geschriben, und befohlen haben, dieweil sie mit dem selben ihrem Gotshauß an Mittel in den Gezirchten bemelter Unserer Marggraffschafft gelegen seyn Auffsehen auf Uns, als regierenden Herrn Lands-Fürsten, und ihrem rechten Vogt und Schirm Herren, und Dich als unseren Land-Vogt an Unser Statt zu haben, doch ob sie ainicherley Freyheit dawieder hette derselb unseren Statthalter Räth undt Anwäldt zu Jnsprugg zu berichten, darauff bemelter Probst, und sein Convent durch ihr Bottschafft vor denselben unseren Statthalteren, und Räthen mit glaublichen Vidimussen ihrer Freyheiten erschinen sein Jnnhaltendt das sie, undt ihr Gottshauß der Vogt-Recht Erlassen, und Schirm nach ihrem Nutz oder Gefallen suchen müge, Lauth der Brieff von weylandt löblicher Gedächtnuß Unsern Vorderen Fürsten, und Herrn zu Oesterreich ausgangen der sie dich auch berichten sollen auf das Empfehlen wür dir das du bemelten Probst, und Convent der Vogtey, Vogt-Rechten und Schirm unersucht, und sie bey solchen ihren Freyheiten wie sie die löblich hergebracht haben bleiben lassest, doch uns in all ander Weeg an unser, als regierenden Margrafen zu Burgaw Obrigkheit, Herrlichkheit, Gerechtigkeit und Gewaltsam gantz unvergriffen. Das ist unser Ernstliche Meinung. Geben an St. Johannis- und Pauls-Tag anno Dni. Nonagesimo quarto, unserer Reiche des Römischen im Neundten, und des Vngarischen im fünfften Jahre.

Comissio Dni Regis
in Consilio.

VII.

Des Römischen Königs Maximiliani I. Confirmation **aller von seinen Vorfahren, als Ertz Hertzogen zu Oesterreich und Marggraffen zu Burgau der Probstey Wettenhausen ertheilten** Privilegien **und Freyheiten,** de Anno 1507.

Wür Maximilian, von GOttes Gnaden Röm. König, zu allen Zeiten Mehrer des Reichs zu Hungarn, Dalmatien, Croatien, ꝛc. König, Ertz-Hertzog zu Oesterreich, Hertzog zu Burgund, zu Brabandt, zu Geldern ꝛc. Fürst zu Schwaben, Grafe zu Flandern, zu Tyrol, zu Görtz ꝛc. Bekhennen, und thun kundt offentlich mit diesem Brieff, daß vor uns erschienen seyn, die Ehrsammen Geistlichen, Vnser lieben Andächtigen, Ulrich, Probst undt der Convent zu Wettenhausen durch ihr Ober-Bottschafft, undt Gaben zu erkhennen, wie sie von Weylandt vnseren Vorfahren, Fürsten und Herren zu Oesterreich, und Marggrafen zu Burgaw, mit sondern Freyheiten, Privilegien, undt Gnaden fürsehen, undt begabt wären, und baten unns demüthiglichen, das wür ihnen dieselben ihre Freyheiten, Privilegien, und Gnaden auch ihr alt Herkommen Gebräuch, undt gut Gewohnheiten, gnädiglich geruehten zu verleyhen, haben wür angesehen solch ihr demüethig bette, undt ihnen darumb, und aus besondern Gnaden dieselben alle und jede wie sie die unns her gebraucht, genutzt, und genossen haben, confirmiert undt bestätt, confirmieren und bestötten ihnen die auch als Ertzhertzog zu Oesterrrich, und Marggraff zu Burgaw hiemit wissentl. in Krafft des Briefs, als das der bemelt Probst, undt Convent, und ihr Nachkommen sich solcher ihrer Freyheiten, Privilegien, Gerechtigkheiten, Gnaden, Gaben, alten Herkommmen, und guten Gewohnheiten halben, frayen, und gebrauchen sollen, und mögen, wie daß dieselben ihre Brief innhalten, undt sie von Alters hergebracht haben. Jnmassen als dieselben ihre Brieff mit sonderen ausgedenckten Worthen hierin begriffen undt inseriert weren, alles getreulich ohn Gefehrde. Undt befehlen darauf allen unseren Hauptleuthen, Land-Vögten, Gräfen, Freyen Herren Rittern, Knechten, Pflegern, Vögten, Landt-Richtern, Richtern, Ammannen, Schuldtheissen, Burgermeistern, Burgern, Räthen, und sonst allen andern Unseren Ambtleuthen Dienern, undt Unterthanen daß sie den genanten Probst, und sein Convent und ihr Nachkommen bey solchen ihren Freyheiten, Privilegien, Gnaden, undt alten Gebräuchen, und

und Herkommen von Unsern Weeg köstiglichen handhaben, halten, schützen, schirmen ihnen dawider nicht zu ziehen noch das jemandt andern zu thun gestatten in kein Weiß wann wür das also wollen, und ernstlichen meinen mit Urkundt diß Briffs. Geben zu Jnnsprugg am Pfingstag nach St. Gallen-Tag, nach Christi Geburt fünffzehen hundert, und im siebenden, unser Reich des Röm. im zway und zwantzigisten, und des Hungarischen im achtzehenden Jahren.

Comissio Dni Regis in
Consilio.

VIII.

Kayserς Caroli V. Privilegium **vor die Probstey Wettenhausen wider der Juden wucherliche** Contracten de Anno 1555. **nebst Käysers** Maximilianis II. Confirmation **darüber,** de Anno 1566.

Wir Maximilian der Ander, von GOttes Gnaden, erwehlter Römischer Käyser, zu allen Zeiten Mehrer des Reichs, in Germanien, zu Hungaren, Boheimb, Dalmatien, Croatien und Schlavonien König, Ertz-Hertzog zu Oesterreich, Hertzog zu Burgund, zu Braband, zu Steyr, zu Kärnten, zu Crain, zu Lutzenburg, zu Würtenberg, Ober- und Nieder-Schlesien, Fürst zu Schwaben, Marggraff des Heil. Römischen Reichs, zu Burgaw, zu Mähren, Ober- und Nieder-Laußnitz, Gefürsteter Graff zu zu Habsburg, zu Tyrol, zu Pfierdt, zu Kyburg und zu Goertz, Landt-Graff im Elsaß, Herr auff der Windischen Marck, zu Portenaw, und zu Salins, ꝛc. Bekennen öffentlichen mit diesem Brieff, und thun kundt allermänniglich, als uns die Ehrsamben Geistlichen, unser lieben Andächtigen, Michael, Probste, und M. daß Convent des Gottshauß Wettenhausen, einen Brieff von weylandt Kayser Carlen den Fünfften Unserem lieben Herr Vöttern/ Schweher und Vorfahrer am Heyl. Reich, Hochlöbl. Gedächtnus ausgangen darinn sein lieb, und Kayserl. Maj. gedachtes Gotteshauß Unterthanen und Leuth wider der Juden wucherliche Gesuech und Contract gnediglich befreyet, demuetigst fürgebracht von Worthen zu Worten also lauthendt: Wür Carl der Fünffte, von Gottes Gnaden Röm. Käyser zu allen Zeiten Mehrer des Reichs, König in Germanien, zu Castilien, Aragon, Leon, beeder Sicilien, Jerusalem, Hungarn, Dalmatien, Croatien, Navarra, Granaten, Toleten, Valentz, Gallitien, Majorca, Hispalis, Sardinien, Corduba, Corsica, Murtien, Giennis, Algarbie, Algezieren, Gibraltar der Canarischen und Jndianischen Jnseln und der terræ firmæ, des Oceanischen Meers, Ertz-Hertzog zu Oesterreich, Hertzog zu Burgund, zu Lottering, zu Brabandt, zu Steur, zu Kärnten, zu Crain, zu Limburg, zu Litzenburg, zu Geldern, zu Calabrien, zu Athen, zu Neopatrien, und Würtenberg ꝛc. Graffe zu Habspurg, zu Flandern, zu Tyrol, zu Görtz, zu Barcinon, zu Artois, zu Burgundi, Pfaltz-Graffe zu Hennigau, zu Hollandt, zu Seelandt, zu Pfürdt, zu Kiburg zu Namur, zu Rosilon, zu Cäritania, und zu Zutphen, Landgraffe im Ellsaß, Marggraffen zu Burgau, zu Orinstein, zu Goziani, und des Heil. Röm. Reichs Fürst zu Schwaben, Catalonien Austuria ꝛc. Herr zu Fryeßland, auff der Windischen Marck zu Portenau, zu Baschgayen, zu Molin, zu Salins, zu Tripoli, und zu Mecheln ꝛc. Bekhennen für uns und unser Nachkommen, am Reich offentlich mit disem Brieff, und thuen khundt Allermänniglich, daß uns die Ehrsambe unsere liebe andächtige Georg, Probst und N. Convent des Gottshauß Wettenhausen unterthäniglich fürbracht und zu erkennen geben haben, dieweil in Göttl. und beyen geschriebenenen Rechten auch unsern und des Reichs aufgerichten Ordnungen und Satzungen, und sonderlich in unser Reformation unseres gehaltenen Reichs-Tags zu Regenspurg des zwey und dreysigsten Jahrs der geringern Zahl, die wucherische Contract und Handlungen gemeiniglich, insonderheit aber den Juden vor andern höchlich verboten. So unterständen sich doch etlich Juden und Jüdinnen, ihren und ihres Gotteshauß Hindersässen und Unterthunen nit allein auf ihre fahrende und bewegliche Haab, sondern auch auf ligende aigene, auch ihres Gottshauß Rechnung Güeter zu Reichen, und sye mit beschwerlichen Processen zu verfolgen, als zu ihren der Unterthanen, auch ihren und ihres Gottshauß mercklichen Beschwerden, Nachtheil Schaden und Verderben. Und uns darauff demüethiglich angeruffen, und gebetten, daß wir sye ihr Gottshauß und ihre Unterthanen, Hindersessen und Verwanten hierin mit Gnaden bedencken, und ihnen zu Verhütung und Abwendung solcher verderblicher und unleidentlicher Beschwehrlichkeiten und des halb täglichs Clagens und Anlauffens mit unser Kayserl. Hülff zu erscheinen gnediglich geruheten. Wie wohl wir nun ausgebohrner Güete, und Kayserl. Mildigkeit alzeit genäigt seindt aller und jeglicher Unserer und des Heyl. Reichs Unterthanen und Getreuen, Nutz und Frommen zu betrachten, so seyn wür doch nit

unbillich mehr willig und begirlicher denen Personhnen, so sich Gott dem Allmächtigen fleissig zu dienen in geistlichen Stand begeben unser Kayserl. Gnad und Förderung mit zutheilen, und sye bey Fried und Ruhe zu erhalten, damit sie ihr Ambt und Gottesdienst umb so viel desto stattlicher verbringen, und dem auswarten möge. Und haben darbey angesehen, solch ihr und ihrer Unterthanen hoch beschwehrlichen Anliegen, und demüthig bitten, und darumb mit wohlbedachten Mueth, gueten Rath und rechtem Wissen gemelten Probst und Convent und allen ihren Nachkommen und derselben Unterthanen dise sondere Gnad gethan, und Freyheit gegeben, nemblich daß nun hinfüran kein Jud oder Jüdin auf ihrer und des Gottshauß Wettenhausen Unterthanen und Hindersässen so sye diser Zeit haben, oder in künfftig Zeit überkommen ligende Güeter, wie die Nammen haben weder auf Wucher noch auf wucherische Handlung und Contract Verschreibungen kauffen, oder tauschen, ausserhalb gemeldts Probsts, Convents und ihrer Nachkommen oder derselben Amtleuth Vorwissen, Erlaubnuß und Bewilligen nit leyen, auch dieselbigen ihr und ihres Gotteshauß Unterthanen und Hindersessen umb einige Schulden so nach Verkindung und Publicirung diser Unser Freyheit dermassen weder an unsern Hoff-Gericht zu Rothweil, auch ainigen andern frembden Land-Gerichten, und Gerichten fürfordern, beklagen, noch ichts auf solch der Juden Fürfordern und beklagen Gericht, geurtheilt, geacht, noch gehandlet werden, und darzu wo denselben Unterthanen und Hindersässen einen oder mehr nach Verkhündung diser unser Freyheit als Obster, obangezeigter massen auf Wucher durch Juden oder Jüden jchtzit geliehen oder fürgestreckht würde, daß dieselben Juden das Haupt-Gelt der geliehenen Summa Gelts sambt dem Wucher genzlich verwürckt haben und verfallen seyn, und das solch Haupt-Summa sambt dem Wucher dem gedachten Probst, seinem Convent und ihren Nachkommen zustehen, folgen, und ohne alle Hinderung bleiben solle, thuen und geben auch obbemelten Probst seinem Convent und Gottshauß und desselben Unterthanen die obbestimbte Gnaden und Freyheiten von Röm. Käyserl. Macht wüssentlich in Crafft diß Brieffs und mainen setzen und wöllen daß obgedachter Probst und Convent und all ihr Nachkommen und Unterthanen sich solcher Gnad und Freyheit nun fürohin freuen und geniessen, und gebrauchen sollen und mögen von männiglich unverhindert, und wahr darüber auff der Juden Anruffen und Anlangen berührtes Gottshauß Wettenhausen Unterthanen und Hindersessen einer oder mehr am Unser und des Reichs Hoff-Gericht zu Rothweil, Landt-Gericht in Ober- und Nider-Schwaben, oder ainig ausländisch Landt-Gericht berührter Sachen halben fürgehaischen und geladen, sollen sye zu erscheinen nit schuldig seyn, und so daselbst Jchts wider sye, ihr Leib, Hab und Güetter gehandlet, Gericht, geuhrtheilt, oder procediert würde, oder was ich auch ihr Unterthanen auf ihr der Juden und Jüdinen geschwindt einführen in einig Contract begeben, und diser unserer Freyheit ausserhalb sein des gedachten Probsts und seines Convents Vorwissen, Gunst und Bewilligen vermeintlich verzeien wurden in was Schein oder Weeg das beschehe, sollen doch solche Contract-Verschreibung und beschehen Verzicht, und die darauf erfolgten Procels und Handlungen in allen sambt und sonderlich an ihren Haab und Güetern keinen Nachtheil noch Schaden bringen oder gewähren, und gedachten Probst seinem Convent und ihren Nachkommen an dieser unser Kayserl. Freyheit in in Allweeg unschädlich seyn, dan wür das alles und jedes, und was die Juden oder Jüdenen sich daingegen zu behelffen haben und fürbringen möchten fürnemblich aber ihre der Juden gemeinen und sonderbahren Freyheiten, so sye dem zu wider jetzo haben oder in künfftig haben oder in khünfftig Zeit von uns und unsern Nachkommen am Reich erlangen und ausbringen so viel die hiewider seyn oder verstanden werden möchten von Röm. Kayserl. Macht hiemit in Crafft diß Brieffs jetzo als dann, und dann als jetzo aufgehebt cassiert abgethan und vernicht haben wollen, und gebiethen darauff all und jeden Churfürsten, Fürsten, geistlich und weltlich Prälathen, Graffen Freyen, Herren, Rittern, Knechten Haubtleuthen Vicetumen, Vögten, Pflegern, Vewesern, Ambt-Leuthen, Schuldtheissen, Burgermeistern, Richtern, Räthen, Burgern, Gemeindten, und sonderlich jetzigen und künfftig unsern Hoffrichtern und Urthelsprechern unser Kayserl. Hoff-Gerichts zu Rothweil, auch andern Land-Gerichten und Gerichtern, und sonst allen andern unnsern und des Reichs Unterthanen und Getreyen in was Würden, Standts oder Wesens die seyn ernstlich und vöstiglich mit disem Brieff, und wollen daß sye die vorgenanten Probst und Convent des Gottshauß Wettenhausen und ihre Nachkommen und derselben Unterthanen an diser unser Kayserl. Freyheit und begnaden nicht hindern noch irren sondern sye dern geruheiglich gebrauchen, geniessen, und gäntzlich dabey bleiben lassen, und darwider nit dringen noch beschweren, noch des jemand andern zu thuen gestatten, in kein Weiß noch Wege, als lieb einem jeden sey unser und des Reichs schwere Ungnad und Straff und darzu ein Pöen, nemblich funffzig Marckh Löttiges Golds zu vermeiden, die ein jeder so offt er freventlich hiewieder thäte uns halb in unser und des Reichs Cammer, und den andern halben Theil gedachten Probst und Convent zu Wettenhausen und ihren Nachkommen und derselben Unterthanen unnachläßlich zu bezahlen verfallen seyn sollen. Mit Vhrkhundt diß Brieffs, besieglet mit unserm Käyserl. anhangenden Insiegl, geben in unser Statt Brüssel in Brabandt, am ersten Tag des Monats Martii, nach Christi unsers lieben Herren Geburt funffzehn hundert und im fünff und funffzigsten, unsers Käyserthums im fünff und dreyssigsten, und unserer Reich im vierzigisten Jahren. Carolus. Vt. Berzenotus Vt. Sölb. Ad Mandatum Cæsareæ & Catholicæ Majestatis proprium, P. P. Fintzig, Regiſtrat. Balt. Neve.

Und uns darauff unterthenigliche angesucht und gebetten, daß wür ihnen und ihrem Gottshauß solch ihr Gnad und Freyheit gnediglich zu confirmieren und zu bestetten geruheten, daß wir demnach mit Gnaden angesehen solch des gemelten Probsts und Convents demüthig zimblich Bitt und dem löbl. Gottsdienst so täglich in berührtem Gottshauß vollbracht würdet. Und darumb mit wohlbedachtem Muth guetem Rath, und rechtem Wissen ihnen solch hierin geleibte Freyheit gnediglich confirmiert und bestättigt haben, thuen das auch hiemit wissentlich in Crafft diß Brieffs, und meinen und wollen daß solche Freyheit in allen und jeden ihren Puncten und Articulen vöst, stehet und unverbrochen gehalten, obgenandter Prost und Conveut und ihre Nachkommen sich derselben auch geruhelich gebrauchen und geniessen und von jedermänniglich darbey gelassen werden sollen. Und gebiethen darauff allen und jeden unsern und des heyl. Reichs Churfürsten, Fürsten, geistlichen und weltlichen Prälaten, Grafen, Freyen, Herren, Rittern, Knechten, Haubtleuthen, Vicethumben, Vögten, Pflegern, Verwesern, Amtleuthen, Schuldtheisen, Burgermeistern, Richtern, Räthen, Burgern, Gemeinden, und sonderlich jetzigen und khünfftig unsern Hoff-Richtern und Urtheilsprechern unsers Königl. Hoff-Gerichts zu Rothweil auch anderen Landt-Richtern und Gerichten, und sonst allen andern unsern und des Reichs Unterthanen und Getreuen, Geistlichen und Weltlichen, waß Würden, Standts, oder Wesens die seind, ernstlich und festiglich mit disem Brieff und wollen, daß sie die vorbemelte Probst und Convent zu Wettenhausen an obbegriffener ihrer Freyheit, und diser unser Käyserl. Confirmation nit irren noch hindern, sondern dabey ruehiglich bleiben lassen hiewieder nicht thuen noch des jemands andern zu thuen gestatten, in kein Weiß, als lieb einem jeden sey unser und des Reichs schwehre Ungnad und Straff, und darzu die Poen in berührtem Freyheit Brieff begriffen zu vermeiden. Daß meinen wür ernstlich. Mit Vhrkundt diß Brieffs besiglet mit unserem Käyserl. anhangen Insigel. Geben in unser und des Reichs-Statt Augspurg, den neunzehenden Tag des Monaths Martii, nach Christi unsers lieben Herren Geburth funffzehen hundert, und im sechs und sechzigsten unserer Reiche des Röm. im vierten, des Hungarischen im dritten, und des Böhaimischen im achtzehenten Jahr.

Maximilian.

Daniel, Archiepiscop. Mogunt. per Germ. Archi-Cancell.

Vt. Ulrich Zasius, D. Vice-Cancellarius.

Ad Mandatum sacræ Cæsareæ Majestatis proprium,

L. Kirchschlager.

Th. Schober, D.

XIX. Von S. Cornelii Münster.

I.

Kurtze Beschreibung des Closters S. Cornelii Münster an die Jüden.

DAß Käyserlich- ohnmittelbahr-Exempt- und Reichs-Freyes Stifft oder Abtey St. Benedicti-Ordens zu St. Cornelii-Münster an der Juden, ist circa annum Christi acht hundert von CAROLO dem grossen in dem Waldt Arduenna, eine wohlgemessene Meilewegs Mittagwärts von der Käyserl. Freyen Reichs-Statt Aachen gelegen, im Eigenthumblichen Käyserl. Allodio erstlich zu er-

erbauen angefangen, von deſſen ihme am Reich gefolgten Sohn Ludovico Pio continuirt mit vielen Gütteren dotirt und vollenzogen worden, wie dann das erſtere Documentum, oder Diploma Ludovici de anno Chriſti 821. (ſo der Ferdinandiniſchen und reſpective Caroliniſchen Confirmation: Privilegiorum einverleibt ſub No. 2. und 3. hiebey gehend nachweiſet. Welche Donationes und Privilegia die gefolgte Röm. Käyſere Othones in denen Jahren reſp. 948. 974. 985. und 997. ſub No. 4. 5. 6. & 7. confirmirt vermehrt, und beſtättiget haben.

Nicht weniger führen vorerwehnte Ferdinand. und Caroliniſche Confirmatio Privilegiorum annoch nebſt anderen Zoll Freyheiten im Röm. Reich mit ſich, einen ſub No. 8. durch Kayſer Frider. im Jahr 1155. über all ſolche Zoll-Freyheit und in Specie in der Statt Cölken, celebrirt und paſſirten ſolemneten Act. wobey ſelbe obwohlgemeltem Kayſerl. Reichs-Stifft cum plena cauſæ cognitione zu erkennt worden.

Alwelche Privilegia Freyheiten Immuniteten Conceſſionen ꝛc. ꝛc. Carolus der Fünfft ꝛc. Im Jahr 1541. und Ferdinand: der Erſte. Im Jahr 1564. Nebſt denen allergnädigſt ertheilten ordinaire Regal- und Belehnungs-Brieffen, durch abſonderliche allergnädigſte Diplomata, wie No. 15. und 16. ausweiſen allergnädigſt ernewert confirmirt und beſtättiget haben.

Ebenfals hat Kayſer Maximilianus der Anderte, ꝛc. vorged. Privilegia &c. per Diploma ſive Regal-Brieff de Anno 1566. ſub No. 17. tam generaliter, quam ſpecialiter ernewert und beſtättiget.

Allermaſſen dan, ſo wohl vorhin geweſene als auch hernegſt gefolgte Herren Prälaten oder Aebte dieſes vor wohlerwehnten Stiffts ſothane Regalien, Gnaden und Freyheiten von vorigen ſo wohl, als nachgefolgten Kayſeren jedesmahl zu lehen empfangen, mithin darfür gewöhnlich Eydt und Gelübd getohn haben, wie dann die von vor und jetzo glorwürdigſt Regierenden Kayſerl. Maj. Maj. Joſepho I. und Carolo VI. allergnädigſt ertheilten Regal- und Belehnungs-Brieff ſub No. 18. und 19. weiter nachführen.

Nebſt welchen Kayſerl. und Königl. Privilegien ꝛc. ꝛc. auch die Röm. Päbſte, unter anderen abſonderlich Pabſt Innocentius IV. anno 1248. Clemens IV. und demnegſt Innocentius VIII. im Jahr 1487. vermög No. 11. 12. und 14. alle und jede obgemelte Privilegia renovirt, confirmirt und beſtättiget haben.

Bey welchem dan auch abſonderlich zu bemercken, daß Vermög Extractus documenti ſub Gregorio Papa XI. anno. 1371. ſub No. 13. emanati ſo dan Extractuum Chronicæ Aquisgranenſis Beeckii & Noppii ſub No. 20. ein zeitlicher Herr Prälat wohlgemelten Reichs-Stiffts zu S. Cornelii Münſter ꝛc. als ein ohnmittelbarer Reichs-Standt bey vorfallender Verhindernuß deren Ertz-Biſchoffen und Churfürſten von Mäyntz oder Cöllen, die Röm. Königen oder Kayſerl. Maj. zu Crönen, einzuſegnen und zu inthroniſiren habe.

So viel dieſes hochlöbl. Reichs-Stiffts, dabey gelegenes Flecken und ringsum liegendes Ländtleins und deſſen Eigenthumbs St. Cornelii Münſter Stituation betrifft, beziehet man ſich ad Extract Chron. Aquenſ. Noppii ſub No. 20. inſonderheit aber iſt ſelbiges in ſeinen limiten und Gräntzen von anderen umbliegenden Territoriis abgeſondert von Auffgang und Mittag daß Fürſtenthumbs Gülich zum Untergang, daß Hertzogthum Limburg und gegen Mitternacht, das Statt Aachſche Reich oder Territorium anſtoſſend in ſeiner Runda ohngefähr acht Stunden begreiffend, und iſt in den Nider-Rheiniſch-Weſtphäl. Creyß allezeit, und annoch, gehörig geweſen.

Uber welches ſeparatum territorium ein zeitl. Herr Abbt als Landt- und Eigenthumbs-Herr ꝛc. und deſſen geſambte, Geiſt- und Weltliche, Adel- und unadeliche Leuth- und Unterthanen herrſchen und regieren, mithin in demſelben vorgenendten Ländlein und anklebenden Herrſchafften, Eilendorff, Greßenich Cuſtenholtz, Cümptich und Mortrou ꝛc. die Jurisdictionem ſuperiorem & inferiorem privative exerciren thuet.

Gleich ſolches von erſter Fundation bißanhero durch 56. zu folg ſub No. 21. beykommender ſerie Abbatum von Zeit zu Zeit ohne Interruption nach einander gefolgte und durch ein a prima fundatione biß hiehin in Ritter- und Stifftmäßigen Perſonen notorie beſtehenden hochadelichen Capitul erwehlt- und Authoritate Apoſtolica beſtättigte Aebte continuirt und offt erfolget worden. Geſtalten annoch jetzo der hochwürdigſt- und hochgebohrner Herr, Herr Hyacinthus Alphonſus, Graf von Suyß, von Gottes Gnaden erwehlt- und beſtättigter Abt und Landt-Herr mehr- und offterwehnten Kayſerl. Stiffts, deſſen Ländtlein und anklebende Herrſchafften ꝛc. mit ihren Leuthen und Unterthanen alſo, als ein ohnmittelbahr Reichs-Standt ruhmwürdigſt beherrſchet und würcklich regieret.

Daß auch die vorhin geweſene Prälaten und Aebte daſelbſt denen allgemeinen Reichs-Tagen vel per ſe, vel per deputatos beygewohnet, weiſen die Receſſus Imperii ſignanter de anno 1559. 1566. 1570. 1576. 1582. 1594. 1598. 1603. und neulichſt 1654. weiter aus.

Und würde man dieſes uhralten Kayſerl. Frey-

Freyen Stiffts Privilegia Immunitæten Freyheiten, Gnaden und Conceſſionen ꝛc. ꝛc. mit noch viel andern Documenten mehr bewehren und belegen können, wann nicht durch die im Neunten Sæculo geweſene allgemeine Devaſtation hieſiger Landen, und hernegſt durch die Anno 1310. juxta dict. Noppium erfolgte gäntzliche Einäſcherung ermeldten Stiffts und ſofort 1656. in der Stadt Achen entſtandener grauſamer Feuers-Brunſt (wodurch wohlermeldtes Stiffts Cornelii Münſter daſelbſt habendes Refugium zugleich gäntzlich verunglücket iſt) ſelbige in Feuer und ſonſten verluſtiget worden wehren.

II.

Kayſers Ludovici Pii Privilegium vor die Abtey zu St. Cornelien Münſter, daß ihre Schiffe und Wagen, mit denen darauff befindlichen Sachen, durch das gantze Röm. Reich Zoll- und Maut-frey ſeyn ſollen, de Anno 821.

IN Nomine Domini Dei, & Salvatoris noſtri JEſu Chriſti. H. Ludovicus, divina ordinante providentia Imperator Auguſtus, omnibus Epiſcopis, Abbatibus, Comitibus, Vicariis, Centenariis, Thelonariis, actionariis vel omnibus rem publicam adminiſtrantibus, ſeu cæteris fidelibus ſanctæ Dei Eccleſiæ & noſtris, tam præſentibus, quam & futuris notum ſit, quia conceſſimus Monaſterio noſtro, quod dicitur Inda, quod eſt dicatum in honorem Domini & ſalvatoris noſtri JEſu Chriſti, conſtructum in ſylva noſtra Arduenna, ubi etiam nunc Religioſus vir, Benedictus, Abbas præeſt, & omni congregationi ibidem Deo famulanti, omne Theloneum tam de navibus, quæ per diverſa flumina Imperii noſtri pro qualibet re diſcurrunt, quam & de curris, & ſaginoriis neceſſariis ipſius Monaſterii vel congregationis ibidem Deo famulantibus, deferentibus, vel de quolibet alii negotio, undecunque Fiſcus Theloneum exigere poterat, in integrum conceſſimus, ut nullus quilibet Theloneum, aut aliquam exactionem accipere, aut exigere præſumat, unde hanc noſtræ authoritatis præceptionem, prædicto Monaſterio & congregationi ibidem degent fieri Juſtinius, per quod Jubemus atque præcipimus, ut naves, vel curra & ſaginarii, ſeu qualibet alia vehecula, ad diverſa negotia ipſius Monaſterii peragenda, & ad neceſſitates ejus ſublevandas per univerſum Imperium noſtrum libere diſcurrant, & nullus publicus Judex, vel quilibet exactor Judiciariæ poteſtatis, aut thelonarius de navibus aut de omnibus, quæ ſupra memorata ſunt, undecunque videlicet fiſcus Theloneum exigere poteſt, ullum theloneum aut ripaticum, aut portaticum, aut pontaticum, aut tranaticum, aut ullum occurſum, vel ullum cenſum, aut ullum retributionem ab eis requirere, aut exactare præſumat, ſed licitum ſit absque alicujus illicita contrarietate vel detentione per hanc noſtram authoritatem naves, curra, ſaginarios, vel cætera vehicula & homines, qui hæc prævidere debent cum his, quæ deferunt per univerſum Imperium noſtrum libere atque ſecure ire redire, & ſi aliquos moras in quolibet loco fecerint, aut aliquid mercati fuerint, aut vendiderint, nihil ab eis prorſus, ut dictum eſt exigatur, hæc vero authoritas, ut pleniorem in Dei nomine obtineat vigorem & omnibus verius noſtra eſſe credatur, & diligentius conſervetur, de annulo noſtro ſubter jvſſimus ſigillari. Durandus Diaconus ad vicem Friderici recognovit. Data Sexto Idus Februarii, Anno regi Chriſto propitio octavo Imperii Domini H. Ludovici, ſereniſſimi Auguſti, indictione decima quarta: Actum Aquisgrani Palatio Regio, in Dei nomine feliciter, Amen.

III.

Kayſers Ludovici Germanici Diploma, vermöge deſſen er der Abtey St. Cornelien Münſter das Gut Craſiniac mit allen ſeinen Pertientien geſchencket, de Anno 841.

IN Nomine ſanctæ & individuæ Trinitatis &c. H. Ludovicus gratia Dei Rex &c. ſi igitur loci ſanctorum ſacratiſſime dedicatis beneficia largimur, plurima petitionibusque ibidem Deo Juge famulantibus aſſenſum præbemus, & nobis apud Remuneratorem Dominum propitiatorem liquido credimus, & interventione ſanctorum noſtri Regni, noſtrorumque ſtabilitatem poſſe accumulare non ambigimus, quocirca comperiat omnium ſanctæ Dei Eccleſiæ noſtrorumque fidelium, præſentium, ſive futurorum ſagacitas, quia ob amorem Dei omnipotentis, & emolumentum animarum genitoris ac genitricis, ſeu noſtra totiusque Regni noſtri Stabilitate, ſeu ad petitionem fidelis noſtri Adalongi, Abbatis, largimur res proprietatis noſtræ Monaſterio Indenſi conſtructo in honorem Domini & Salvatoris noſtri JEſu Chriſti, unde & prædictus Adalongus Rector eſſe videtur, villam Juris noſtri nuncupata Craſtiniacum cum omnibus mancipiis, & rebus ibidem aſpicientibus, unde & hanc noſtram

ſtram authoritatem fieri juſſimus, per quam firmamus, atque transfundimus ſupra taxatas res prædictæ cellulæ Sancti Salvatoris, cum omnibus appenditiis hoc eſt cum mancipiis utriusque ſexus, cum terris, ſilvis, pratis, aquis aquarumve decurſibus, quatenus in ſtipendiis fratrum ibidem Deo famulantium, cæterisque neceſſitatibus, quæ hactenus fiſcus noſter exigit, amodo augeatur, atque a rectoribus ipſius Matris Eccleſiæ præordinetur ſeu exigatur, nullo noſtro Judice contradicente, & ut hæc authoritas largitionis noſtræ inconvulſa valeat permanere, manu noſtra ſupter firmavimus, & annulo noſtro eam ſubter juſſimus ſigillari. Signum H. Ludovici glorioſiſſimi Regis, Adalerdus Diaconus ad vicem Grimaldi recognovit, data ſeptimo Calendarum Aprilis, Anno Chriſto propitio ſecundo Regni Ludovici glorioſiſſimi Regis, indictione quinta. Actum Aquisgrani Palatio Regio in Dei nomine feliciter, Amen.

IV.

Kayſers Ottonis I. Confirmation aller von ſeinen Vorfahren der Abtey St. Cornelii Münſter gethanen Schenckungen und ertheilten Freyheiten, de Anno 948.

IN Nomine Domini Dei & Salvatoris Noſtri JESU CHRISTI; Otho, divina propitiante Clementia Rex, cum locis divino cultui mancipatis ob amorem Dei opem congruam fecimus & imperialem morem decenter implemus, id nobis profuturum ad cætera remunerationis præmia capeſſenda veraciter credimus; quapropter noverit omnium fidelium noſtrorum præſentium, nec non & futurorum induſtria, qualiter dilectus Germanus noſter, Brun nomine, & Beretholdus, Indenſis Monaſterii venerabilis Abbas, noſtram adierunt poſtulantes regalitatem, ut privilegia, quæ anteceſſores noſtri Reges ad monaſterium, quod eſt in honorem Domini & Salvatoris noſtri JEſu Chriſti ſuper fluvium Inda conſtructum, ubi præfatus venerabilis Abbas Beretholdus præeſſe dignoſcitur, donaverunt ea videlicet noſtræ authoritatis munimine renovaremus, eorum vero petitiones benigno animo ſuſcipientes. Juſimus inde hoc præſens præceptum conſcribi, per quod volumus, firmiterque jubemus, ut nullus Judex publicus ſuperioris aut inferioris ordinis Reipublicæ procurator, ad cauſas Judicii more audiendas in cellulas Eccleſias, aut villas, ſeu reliquas poſſeſſiones, quas moderno tempore in quibuslibet provinciis, aut territoriis Imperii noſtri poſſidet, vel deinceps in jure ipſius Monaſterii divina pietas voluerit augeri, ingredi præſumat, nec freda, aut tributa, vel manſiones, aut paratus, aut theloneum ripaticum, poſtaticum, pontaticum, ſalutaticum, rotaticum, pulveraticum, trabaticum, aut fidei Juſſores tollere, aut homines tam ingenuos quam ſervos ſuper terram iſtius Monaſterii commanentes diſtinguere, nec ullas publicas functiones, aut redihibitiones, vel illicitas occaſiones requirere, quibus in aliquo idem Monaſterium ſibique ſubjecti aliquod injuſte patiantur incommodum, noſtris futurisque temporibus, quisque temerarius exiſtat, qui ad id faciendum illicitam ſibi poteſtatem attribuere audeat, ſed liceat memorato Abbati ſuisque ſucceſſoribus omnes res prædicti Monaſterii ſub immunitatis noſtræ defenſione quieto ordine poſſidere, & quidquid de rebus prænotati monaſterii fiſcus ſperare poterat, totum nos pro æterna remuneratione prædicto concedimus Monaſterio, ſicut & prædeceſſores noſtri, ut perennibus temporibus in alimonia pauperum, & ad ſtipendia Monachorum ibidem Deo famulantium proficiat, in augmentis, quatenus ipſos ſervos Dei, qui ibidem Deo famulantur, pro nobis, Proleque noſtra, & ſtabilitate Regni noſtri a Deo nobis collati, ejusque, miſericordia per univerſam conſervandi jugiter miſericordiam exorare delectent; & ut hæc authoritas noſtris futurisque temporibus domino protegente valeat inconvulſa manere, manu propria noſtra ſubterfirmavimus, annuloque noſtro corroborari præcepimus; ſignum Domini Othonis invictiſſimi Regis, Bruno, Cancellarius, ad vicem Rodberti Archi-Capellani recognovi. Data ſexto nonas Maji, Anno Domini DCCCCXLVIII. indictione ſeptima, Regnante pio Rege Othone Anno XIII. Actum Aquisgrani Palatii in Domino fœliciter, Amen.

V.

Kayſers Ottonis II. Privilegium vor die Abtey St. Cornelien Münſter/ daß ſie nach eigenem Belieben einen Abt erwehlen möge, de Anno 974.

IN nomine Sanctæ & Individuæ Trinitatis. Otho, divina providente Clementia Imperator Auguſtus. &c. &c. Noverit omnium fidelium noſtrorum præſentium ſcilicet & futurorum induſtria, qualiter ſanctæ Indenſis Eccleſiæ Monachi noſtram adeuntes ſerenitatem, nimirum poſtulabant, quo privilegium ſibi, abbatem inter ſe elegendi, tam a piiſſimo genitore noſtro, quam a cæteris, prædeceſſoribus noſtris Regibus & Imperatoribus hactenus conceſſa, noſtræ renovationis authoritate roboraremus, quorum petitioni gratanter nos annuentes, devotiusque ob id genetrici noſtræ dilectiſſimæ commonenti obſequentes, eo quod temporale commodum æternæ remunerationis gratia divina inſpiratus illuminatione nihil penderat, Ervvicum Illuſtrem virum ante nominato præſtituimus paſtorem Monaſterio, privilegium etiam, qnod prædeceſſorum noſtrorum temporibus obtinuit, per noſtram corroborationis authoritatem firmavimus, ea quoque ratione, ut antedictum Monaſterium, omnisque illa ſancta familia, niſi Regiæ vel Imperiali poteſtati ſub obſequio ſervitutis ſubderentur, neque beneficiario Jure aliæ cedere poteſtati, poſt diſceſſum vero præſcripti Abbatis Ervvici, ſi quis inter eos idoneus reperiretur, qui eis præeſſe, & prodeſſe ſciret, ſecundum inſtitutam normam eligere ſibi liceret Abbatem, nullaque poteſtas absque conſenſu & voluntate eorum monachum quempiam ex quolibet monaſterio in præſignato Monaſterio pro aliqua occaſione committeret, unde in poſtmodum aliqua oriretur diſſenſio, ut autem hæc noſtræ authoritatis præceptum noſtri, vel ſucceſſorum noſtrorum temporibus ad noſtra eorumque animæ ſalvationem vigeat, ac ratum per plurima annorum curicula inviolatumque obſervetur manu propria ſubter firmantes annuli noſtri impreſſione decrevimus aſſignari. Signum Domini Othonis, Magni & invictiſſimi Imperii Auguſti Willigiſius Cancellarius, vice Rodberti Archi-Capellani recognovi. Data anno incarnationis Dominicæ DCCCCLXXIIII. Indictione prima, Anno Regni Domini OThonis XIII. Imperii VI. Actum Trajecto in Domino fœliciter, Amen.

VI.

Käyſers Ottonis III. Confirmation aller von ſeinen Vorfahren der Abtey St. Cornelien Münſter gethanen Schenckungen und ertheilten Freyheiten, de Anno 985.

IN nomine Sanctæ & Individuæ Trinitatis. OTho, divina favente Clementia Rex: Omnium fidelium noſtrorum petitiones juſte & rationabiliter auritus ſerenitatis noſtræ infuſas oportet implere præſertim tum eas, quas pro utilitate Eccleſiarum ſibimet Commiſſarum nobis ſuggerunt, quia Deum nobis inde remuneratorem promereri liquido credimus, quapropter noverit omnium fidelium noſtrorum præſentium nec non & futurorum induſtria, qualiter Ervvicus, Indenſis Cœnobii Venerabilis Abbas una cum ſibi ſubjecta catervula noſtram adierunt poſtulantes regalitatem, quo privilegium ſibi Abbates inter ſe elegendi tam a piiſſimo genitore noſtro, quam a cæteris prædeceſſoribus noſtris Regibus vel Imperatoribus hactenus conceſſum noſtræ renovationibus authoritate roboraremus, quorum petitioni gratanter nos annuentes devotiusque ob id genetrici noſtræ dilectiſſimæ commonenti obſequentes, privilegium, quod prædeceſſorum noſtrorum temporibus obtinuit per noſtram corroborationis authoritatem firmavimus, ea vero ratione, ut ipſe Abbas niſi Regiæ vel Imperiali poteſtati ſub obſequio ſervitutis ſubdatur, neque Jure cedat alteri poteſtati, poſt diſceſſum vero ejusdem Abbatis, liceat eis ſecundum inſtitutam normam, ſibi eligere Abbatem, nullaque poteſtas absque conſenſu & voluntate eorum Monachum quenpiam ex quolibet Monaſterio in præſignato loco pro aliqua occaſione conſtituat, unde in poſtmodum aliqua oriatur diſſenſio &c. decrevimus quoque per hoc præceptum conſcribi, per quod volumus, firmiterque jubemus, ut nullus Judex publicus ſuperioris aut inferioris ordinis, Reipublicæ procurator ad cauſas Juditii more audiendas in cellulas, Eccleſias, aut villas, ſeu reliquas poſſeſſiones, quas moderno tempore in quibuslibet provinciis, aut territoriis noſtri Imperii poſſident, vel deinceps in jure ipſius monaſterii divina pietas voluerit augeri, ingredi præſumat, nec freda aut tributa, vel manſiones, aut paratas, aut theloneum ripaticum portaticum, pontaticum, ſalutaticum, rotaticum, pulveraticum, trabaticum, aut fide Juſſores tollere, aut homines, tam Ingenuos, quam ſervos ſuper terram ipſius monaſterii commonentes diſtinguere, nec ullas publicas functiones, aut redibitiones, vel illicitas occaſiones requirere, quibus in aliquo idem Monaſterio ſibique ſubjecti aliquod injuſte patiantur incommodum noſtris futurisque temporibus quisque temerarius exiſtat, qui id faciendum illicitam ſibi poteſtatem attribuere audeat, ſed liceat memorato Abbati ſuisque ſucceſſoribus omnes per prædicti Monaſterii, ſive circa ipſum locum, ſeu ubique jacentes culta & inculta ſub immunitatis noſtræ defenſione quieto ordine poſſidere, & quidquid de rebus prænotati Monaſterii fiſcus ſperare poterat, totum nos pro æterna remuneratione prædicto concedimus Monaſterio, ſicut & prædeceſſores no-

noſtri; decima vero omnis dominicæ culturæ, ad uſus fratrum pertinens, jubemus atque ſancimus, ut perennibus temporibus ad portam Monaſterii in alimonia pauperum atque hoſpitum detur, cætera autem omnia ad ſtipendia monachorum ibidem Deo famulantium proficiant in augmentis mercatum quoque ibidem habendum una propria cum moneta, ſicut a pio genitore noſtro illis traditum comperimus ita & nos, Domina Auguſta genetrice noſtra interpellante, ipſis ad ſupplementum hæreditario Jure concedimus, quatenus ipſos ſervos Dei jugiter inibi Deo ſervientes pro nobis & ſtabilitate Regni noſtri a Deo nobis collati, ejusque miſericordia per immenſam conſervandi miſericordiam jugiter Dei exorare delectentur, & ut hæc authoritas noſtris futurisque temporibus, Domino protegente, valeat inconvulſa manere, manu propria noſtra ſubterfirmavimus, annuloque noſtro corroborari præcepimus ſignum Domini Othonis glorioſiſſimi Regis. Hildebaldus Epiſcopus, Cancellarius, Vice Willigis Archi-Capellani notavi. Data XIII. Calenda Septembris Anno Dominicæ incarnationis DCCCCLXXXV. indictione XIII. Anno vero Regni tertii Othonis ſecundo. Actum Noviomagii fœliciter in Dei Nomine, Amen.

VII.

Ejusdem Confirmation des von ſeinen Vorfahren der Abtey St. Cornelien Münſter ertheilten Privilegii, die freye Wahl eines Abts, und was ſolchem mehr anhängig, betreffend, de Anno 997.

IN Nomine Sanctæ & Individuæ Trinitatis, Otho, divina favente Clementia Imperator Auguſtus, omnium fidelium noſtrorum petitiones juſte & rationabiliter auribus noſtræ ſerenitatis infuſas oportet implere. &c. Quocirca noverit omnium fidelium noſtrorum præſentium ſcilicet & futurorum induſtria, qualiter Sanctæ Indenſis Eccleſiæ Monachi, noſtram adeuntes nimirum poſtulabant ſerenitatem, quo privilegium ſibi Abbates inter ſe eligendi, tam a piiſſimo genitore noſtro, quam a cæteris prædeceſſoribus noſtris Regibus vel Imperatoribus hactenus conceſſum noſtra renovationis authoritate roboremus, quorum petitioni gratanter annuentes, eo quod temporale commodum æternæ remunerationis gratia divina inſpiratus illuminatione nihili penderat, Landfridum venerabilem virum ante nominato præſtituimus paſtorem loco, privilegium etiam quod prædeceſſorum noſtrorum temporibus obtinuit, per noſtram corroborationis authoritatem firmavimus, ea quoque ratione ut antedictum monaſterium, omnisque illa ſancta familia, niſi Regiæ & Imperiali poteſtati ſub obſequio ſervitutis ſubderentur neque beneficiario Jure aliæ cedere poteſtati, poſt diſceſſum vero præſcripti Abbatis Landfridi, ſi quis inter eos aptus reperitur, qui eis præeſſe & prodeſſe ſciret, ſecundum inſtitutam normam ſibi eligere liceret Abbatem, nullaque poteſtas absque conſenſu & voluntate eorum monachum quempiam ex quolibet monaſterio in præſignato loco pro aliqua occaſione committeret, unde in poſtmodum aliqua oriretur diſſenſio; ut autem hoc noſtræ authoritatis præceptum noſtris, vel ſucceſſorum noſtrorum temporibus ad noſtram eorumque animæ ſalvationem jugiter maneat inconvulſum, manu própria ſubterfirmantes annuli noſtri impreſſione ſubter ſignavimus: Signum Tertii Othonis Magni & glorioſiſſimi Imperatoris Auguſti Hildebaldus Epiſcopus vice Willegiſi Archi-Epiſcopi recognovit. Data 5. idus Aprilis anno dominicæ incarnationis DCCCCXCVII. indictione decima anno vero Tertii Othonis Regni XIIII. Imperii autem ejus primo, actum Aquisgrani fœliciter, Amen.

VIII.

Inſtrumentum, eine Zoll-Streitigkeit zwiſchen der Abtey St. Cornelien Münſter und dem Ertz-Stifft Cölln betreffend, vermöge deſſen der Abtey, daß ſie allenthalben Zoll-frey ſeyn ſolle, zugeſtanden worden, de Anno 1155.

IN Nomine ſanctæ & individuæ Trinitatis. Notam ſit cunctis Chriſti fidelibus, tam futuris, quam præſentibus, quod vices Romanorum Imperator Ludovicus a Deo honorifice & tam magno Dilectionis ſtudio Indam conſtituit, ut non ſolum in ea nobile templum a ſua nobilitate conſtitutum ſalvatori, & ſancto Cornelio conſecratum diverſitate beneficiorum & hominum ditaret, & magna libertate nobilitaret, rerum etiam omnes cuiuscunque ſent conditionis homines ad S.' Cornelium pertinentes hac nobilitavit libertate, quod eos ſua regali poteſtate ubique locorum in Romano Imperio ab omni genere thelonei abſolvit, contigit autem ex antiquitate temporis, quod Fugelo magnæ diſcretionis homo, Colonienſis civitatis honeſtus thelonarius, ſub Archi-Epiſcopo ſecundo Arnoldo prædictorum Indenſium thelonei libertatem tam legaliter a Pio Rege, ut prædictum eſt, & inſtitutam

tutam & proprio ſigillo ſuo in perpetuum firmatam non ex induſtria nitebatur infringere, ſed quadam negligentia, quæ ſæpe accedit hominibus ex ſcriptorum penuria, quia huius libertatis memoria non fuit ſcriptis commendata; hoc audito nobilis Abbas anno ſuper hoc facto querimoniam fecit Imperatori Friderico, qui ſuper eundem locum Regalem præpotens fuit advocatus, inde vero. Rex commotus præcepit Archi-Epiſcopo ſub obtentu dilectionis ſuæ & gratiæ, ut Abbati & ſuis hominibus digne & ſecundum tenorem Juſtitiæ ſatisfaceret, & eorum thelonei libertatem quam a multis Regibus in quieta poſſeſione inconcuſſam hactenus obtinuerunt non infringeret, ſed eandem per ſententiam Judicis adſtrueret, & ſcripto in ſua civitate faceret ad notitam omnium civium reformari, Archi-Epiſcopus vero totius ſuæ civitatis ſenatu convocato & melioribus de civitate & aliis, qui erant præcipui & ſanioris Conſilii aſtantibus cæpit diligenter diſcutere, ſi illi de Inda, quod Juris in theloneo in ſua civitate ſibi & ſuo debeant thelonario. Tandem ſuper hac cauſa diu ventilata, Henricus, unus de ſenatoribus & in omni legali & politica ſcientia probatus, a ſummo Judice conſultus, Judiciaria ſententia omnes ſupradictos ab omni theloneo judicavit eſſe liberos, aliis ſenatoribus & eorum confratribus id ipſum approbantibus, unde prædictus Abbas Colonienſibus tam pauperibus quam divitibus, ſed præcipue ſenatoribus ſuam exhibuit præſentiam, & ut hoc quod Judicis ſententia eſt ad judicatum, perpetua firmitudine habeatur roboratum, ſecundum inſtitutionem Juris civilis, & eorum conſuetudinem eis omnibus ſui Juris perſolvit teſtimonium. Huius rei teſtes ſunt Hermanus advocatus, Vogelo thelonearius, Hermanus Comes, Richolfus advocatus Gerhardus albus, Hermanus Camerarius, Marcinianus Hojer, Henricus Gerardus Niger, Richolfus de novo foro, Godefridus filius Volſuinde. Hermanus, filius Razonis, Godefridus de ſtavera, Richolfus de ſancta Prigida, Daniel & Frater ejus Bruno, Malbodo, mareman Jembichni, Ludolff Grim, Emunt Franco, Albo de ſancta Cecilia, Henricus Comes, Henricus filius Hermanni, Karolus Vogelo & omnes ſcabinorum fratres & qui ſanioris ſunt conſilii in Colonienſi civitate, hæc acta ſunt anno Dominicæ incarnationis Milleſimo, centeſimo quinquageſimo quinto quarto exacta XV. Indictione Victorioſiſſimo Rege Friderico regnante & Archi Epiſcopo Arnoldo ſecundo Epitcopatum ſanctæ Colonienſis Eccleſiæ fœliciter gubernante.

IX.

Tranſaction zwiſchen Abt Florentio zu St. Cornelien Münſter und denen Canonicis zu Stain, über den Zehenden daſelbſt, de Anno 1229.

FLorentius, Dei gratia Abbas, totusque Conventus Indenſis eccleſiæ, omnibus præſentes literas inſpecturis gratiam Dei & orationes. Cum omne bonum a Deo ſit, unde omnis fidelis illud amare debeat & amplecti, per præſentem ſcripturam notum facimus univerſis, decimam totam groſſam & minutam, quam habemus & poſſidemus, ſana conſcientia in villa noſtra de Sdain, & in ejus appenditiis, nos de communi aſſenſu & deliberatione, contuliſſe conventuali eccleſiæ Canonicorum B. Mariæ de Sdain, perpetuis temporibus, ſine contradictione & reclamatione tenendam & habendam, titulo eleemoſinæ; ejusdem eccleſiæ tenuitate nimia pie conſiderata, cum Indenſis Eccleſia, tanquam pia mater, filiæ ſuæ Sdadinienſi ad eſſe teneatur & prodeſſe. Hujus autem rei gratia fratres & Canonici prædictæ Eccleſiæ hilari animo conceſſerunt, de deliberato conſilio ſui Capituli, ſe ſingulis annis ſolenniter celebraturos feſtum patronorum noſtrorum beatorum Martyrum Cornelii & Cypriani, & exequias fratrum noſtrorum morientium, ſicut & ſuorum Canonicorum celebrare & nos idem eis conceſſimus de ſuis Canonicis decedentibus. Largiti autem ſunt nobis Canonici memorati, de benignitate propria, volentes recompenſare gratiam pro gratia, in quantum facultas eorum pati voluit, qvadraginta & octo marcas Colonienſis monetæ, de quibus nos acquiſivimus eccleſiæ noſtræ alios reditus, pro dicta decima, præpingviores & utiliores: Prænominatam vero pecuniam vir bonæ memoriæ dominus Hugo, quondam Leodienſis Epiſcopus, Canonicis antedictis pie legaverat in extremis, ut de eis reditus acquirerent ad ſuum anniverſarium. Qvare libentius & melius illam nobis dederunt, cum de dicta decima ipſius Epiſcopi anniverſarii diem ordinaverint celebrare. Ut autem præmiſſa inconvulſa obſerventur, præſentem chartam ſigillis noſtris communivimus, in robur & teſtimonium perpetuæ veritatis. Datum in pleno Capitulo noſtro, anno Domini milleſimo, ducenteſimo viceſimo nono, menſe Julio.

X.

Hertzogs Heinrichs II. in Nieder-Lothringen und Brabant Diploma, vermöge deſſen Er, nebſt ſeinem Sohne, auf alles Recht, ſo er an der Landtſchafft Waſtin, gehabt, renunciret, und ſolches der Abtey St. Cornelien-Münſter cediret, de Anno 1247.

HEnricus, Dei gratia Dux Lotharingiæ & Brabantiæ, & Henricus primogenitus ipſius, omnibus præſentes litteras inſpecturis ſalutem, & cognoſcere veritatem. Noveritis quod nos animarum noſtrarum ſaluti intendentes, videntes eccleſiam Indenſem diverſis debitorum oneribus obligatam, renunciavimus & renunciamus omni ju-

ri, qvod nos, vel heredes noſtri habemus ad præſens, vel in poſterum habere poſſumus, in omni terra, quæ vulgariter Waſtina dicitur, in alodiis de Cumptheo, de Meunſele, de Herckem & villis attinentibus, quocunque modo fuerint ſitæ. Conſentientes, ut videlicet venerabilis Abbas monaſterii Indenſis ac ejusdem loci conventus, quorum noſcitur eſſe proprietas & dominium, de dictis Waſtinis poſſint ordinare, prout eis viſum fuerit expedire. Promittimus etiam memoratos Abbatem & conventum, in dictis Waſtinis, contra quoslibet injuriatores, in quantum jus dictaverit, tueri & defenſare. In cujus rei teſtimonium & firmitudinem, præſens ſcriptum Abbati & conventui prælibatis tradidimus, ſigillorum noſtrorum munimine roboratum. Actum & datum apud Furam, menſe Augſto, anno domini milleſimo, ducenteſimo qvadrageſimo ſeptimo.

XI.

Pabſts Innocentii IV. Confirmation aller Privilegien und Freyheiten der Abtey St. Cornelien-Münſter, de Anno 248.

INnocentius Epiſcopus, ſervus Servorum Dei, dilectis filiis Abbati & Conventui Monaſterii Indenſis ordinis Sancti Benedicti &c. Salutem & Apoſtolicam benedictionem. Annuere conſvevit ſedes Apoſtolica piis votis & honeſtis petentium precibus favorem benevolum impertiri, ea propter dilecti filii nos veſtris iuſtis poſtulationibus grato concurrentes aſſenſu, omnes libertates & exemptiones ſæcularium exactionum a Regibus principibus & aliis Chriſti fidelibus rationabiliter vobis indultas, nec non antiquas & rationabiles Monaſterii veſtri conſuetudines & obſervatas hactenus in eodem, quæ veſtris inſtitutis Regularibus non obſiſtant, ſicut eas juſte ac pacifice obtinetis, vobis & per vos eidem Monaſterio auctoritate Apoſtolica confirmamus & præſentes ſcripti patrocinio communimus. Nulli ergo hominum licecat hanc paginam noſtræ confirmationis infringere vel ei auſu temerario contraire, ſi quis autem hoc attentare præſumpſerit indignationem omnipotentis Dei & Beatorum Petri & Pauli Apoſtolorum ejus, ſe noverit incurſurum. Datum Lugduni IIII. nonas Novembris pontificatus noſtri anno quinto, & appendebat ex flavis & rubris filis ſericis ſigillum plumbeum cujus in una parte capita B. B. Petri & Pauli Apoſtolorum in altera vero hoc nomen impreſſum erat : Innocentius PP. IIII.

XII.

Pabſts Clementis IV. Confirmation aller Privilegien und Freyheiten der Abtey S. Cornelien-Münſter, de Anno 1266.

CLemens Epiſcopus, ſervus ſervorum Dei, dilectis filiis Abbati & Conventui Monaſterii S. Cornelii Indenſis, ordinis S. Benedicti &c. ſalutem & Apoſtolicam Benedictionem. Cum a nobis petitur quod iuſtum eſt, & honeſtum tam vigor æquitatis, quam ordo exigit rationis, ut id per ſollicitudinem officii noſtri ad debitum perducatur effectum, ea propter dilecti in Domino fiilii veſtris juſtis poſtulationibus grato concurrentes aſſenſu, omnes libertates & immunitates a Romani Pontificibus prædeceſſoribus noſtris ſive per privilegia ſeu alias indulgentias vobis, aut Monaſterio veſtro conceſſas, nec non libertates & exemptiones ſæcularium exactionum a Regibus & principibus, aliisque Chriſti fidelibus rationabiliter Vobis aut Monaſterio præfato inductas, ſicut eas iuſte & pacifice obtinetis, vobis & per vos eidem Monaſterio authoritate apoſtolica confirmamus, & præſentis ſcripti patrocinio communimus. Nulli ergo omnino hominum liceat hanc paginam noſtræ confirmationis infringere, vel ei auſu temerario contraire, ſi quis autem hoc attentare præſumpſerit, indignationem omnipotentis Dei & Beatorum Petri & Pauli Apoſtolorum ejus ſe noverit incurſurum : Datum Viterbii II. Kalendas Julii pontificatus noſtri anno ſecundo: erat ſubſcriptum Caſp. Micc. inferius appendebat Plumbum pontificium in flavo & Rubro holoſerico filo cum inſcriptione: Clemens PP. IV.

XIII.

Extract eines Inſtruments / woraus zu erſehen / daß der Abt zu St. Cornelien-Münſter, wenn ein zeitlicher Ertz-Biſchoff zu Cölln daran verhindert wird, die Crönung eines Röm. Kayſers in der Stadt Aachen zu verrichten habe, de Anno 1371.

JOannes Miſeratione divina &c. presbiter Cardinalis, Vulgariter dictus Cardinalis Nemauſenſ. Commiſſarius &c. per Dominum Gregorium divina Providentia Papam ſpecialiter deputatus. &c. propoſito nuper in conſiſtorio publico coram præfato domino noſtro Papa ac Reverendiſſimorum Patrum & D. Dominorum Cardinalium Collegio.

Clauſula Concernens.

Eſt quoddam ſolemne & Regale Monaſterium St. Cornelii Indenſe nuncupatum, ordinis S. Benedicti per divos principes Romanorum Imperatores

tores excellenter & magnifice prædiis, poſſeſſionibus Jurisdictionibus, feudis & homagiis &c. Ducum, Comitum, Baronum & militum præ cæteris fundatum & dotatum, cujus Abbas pro tempore ex ſingulari privilegio Archi-Epiſcopo Colonienſi impedito habet Regem Romanorum in Imperatorem promovendum &c. coronare benedicere & inthroniſere poteſtatem, in cujus quidem monaſterii fundatione propter ejus nobilitatem & excellentiam & ad melius defenſendum Jura Jurisdictiones & bona dicti Monaſterii dicitur per dictos principes &c. ordinatum & inconcuſſe ſervatum quod ſoli nobiles, ſeu ſaltem militares recipi debeant in monaſterio ſupra dicto, & propter hoc bona dicti monaſterii hucusque fuerunt & ſunt defenſa & laudabiliter conſervata. &c. &c. In quorum omnium teſtimonium præſentes litteras noſtras ſeu præſens publicum inſtrumentum per Arnoldum Notarium publicum & ſcribam noſtrum infra ſcriptum fieri fecimus & noſtri ſigilli appenſione muniri. Datum & actum Avinion in hoſpitio habitationis noſtræ anno a nativitate Domini 1371. indictione nona, die quarta menſis Julii, Pontificatus dicti Domini Noſtri Domini Gregorii Papæ XI. anno primo Præſentibus venerabilibus Viris, Domino Emerico Helie, Præpoſito Nemauſenſi, Joanne de Boſco & Wilhelmo de Kœnen Notariis publicis teſtibus ad præmiſſa vocatis ſpecialiter & rogatis & appendebat ex cordulis holoſerico viridibus ſigillum Cardinalis flavo & rubro cero impreſſum.

XIV.

Pabſts Innocentii IIX. Conſervatoriaels vor die Abtey St Cornelien Münſter, de Anno 1485.

INNOCENTIVS Epiſcopus, ſervus ſervorum Dei, delectis filiis S. Andreæ Colon: & Simionis Trevirenſis ac S. Pauli Leodienſis Eccleſiarum Decanis, ſalutem & apoſtolicam Benedictionem. Militanti Eccleſiæ licet immeriti diſponente Domino præſidentes circa curam Eccleſiarum & Monaſteriorum omnium ſolertia reddimur indefeſſa ſolliciti, ut juxta debitum paſtoralis officii eorum occurramus diſpendiis & profectibus, divina cooperante clementia ſalubriter intendamus. Sane dilectorum filiorum Abbatis & conventus Monaſterii S. Cornelii Indenſis, ordinis S. Benedicti &c. conquæſtione percepimus, quod nonnulli Arch. Epiſc, Epiſcopi, aliiq; eccleſiarum Prælati & clerici, ac Eccleſiaſticæ perſonæ, tam Religioſæ, quam ſæculares, nec non Duces, Marchiones, Comites, Barones, nobiles, milites & laici communia civitatum, univerſitates opidorum, caſtrorum, villarum, & aliorum locorum, ac aliæ ſingulares perſonæ civitatum, & diœceſium ac aliarum partium diverſarum occuparunt & occupare fecerunt caſtra, villas, & loca, terras, domos, & poſſeſſiones, Jura Jurisdictiones nec non fructus, redditus cenſus & proventus dicti Monaſterii & nonnulla alia bona immobilia & mobilia, ſpiritualia & temporalia ad Abbatem & conventum ac Monaſterium prædicta ſpectantia & ea detinent indebite occupata, ſeu ea detinentibus præſtant auxilium conſilium & favorem, nonnulli etiam civitatum, diœceſium & partium prædictarum, qui nomen domini in vanum recipere non formidant, eisdem Abbati & conventui ſuper prædictis caſtris, villis & locis aliis, terris, domibus, poſſeſſionibus, Juribus & Jurisdictionibus, fructibus cenſibus, redditibus & proventibus eorundem & quibuscunque aliis bonis, mobilibus & immobilibus, ſpiritualibus & temporalibus, ac aliis rebus ad eosdem Abbatem & conventum ac Monaſterium ſpectantibus, multiplices moleſtias & Injurias inferunt ac jacturas. Quare dicti Abbates & Conventus nobis humiliter ſupplicarunt, ut cum eis valde reddatur difficile, pro ſingulis querelis ad apoſtolicam ſedem habere recurſum, providere ipſis ſuper hoc paterna curaremus diligentia. Nos igitur adverſus occupatores, detentores, præſumptores, moleſtatores & Injuriatores hujusmodi illo volentes eisdem Abbati & conventui remedio ſubvenire per quod ipſorum compeſcatur temeritas, & aliis aditus committendi ſimilia præcludatur. Diſcretioni veſtræ per apoſtolica ſcripta mandamus, quatenus vos, vel duo aut unus veſtrum per vos, vel alium, ſeu alios etiamſi ſint extra loca, in quibus deputati eſtis conſervatores præfatis Abbati & conventui efficacis defenſionis præſidio aſſiſtentes non permittatis, eosdem ſuper his & quibuslibet aliis bonis & Juribus ad Abbatem conventum & monaſterium prædicta ſpectantibus ab eisdem vel quibusvis aliis indebite moleſtari vel eis gravamina ſeu damna vel Injurias irrogari, facturi dictis Abbati & conventui, cum ab eis, vel procuratoribus ſuis aut eorum aliquo fueritis requiſiti de prædictis & aliis perſonis quibuslibet, ſuper reſtitutione hujusmodi caſtrorum, villarum, terrarum, & aliorum locorum Jurisdictionum Jurium & bonorum mobilium & immobilium reddituum quoque & proventuum, ac aliorum quorumcunque bonorum, nec non quibuslibet, moleſtiis, Injuriis atque damnis præſentibus & futuris in illis videlicet, quæ Judicialem requirunt indaginem ſummarie & de plano, ſine ſtrepitu & figura Judicii, in aliis vero, prout qualitas eorum exegerit, Juſtitiæ complementum, occupatores ſeu detentores præſumptores, moleſtatores & Injuriatores hujusmodi, nec non contradicto-

res quoslibet & rebelles cujusqunque dignitatis, ſtatus, gradus, ordinis, vel conditionis exſtiterint, quandocunque & quotiescunque expedierit authoritate noſtra, per cenſuram Eccleſiaſticam, appellatione poſtpoſita compeſcendo, invocato ad hoc, ſi opus fuerit, auxilio brachii ſæcularis non obſtantibus tam fœlicis recordationis BONIFACII PP. VIII. prædeceſſoris noſtri, quibus cavetur, ne quis extra civitatem ſuam & diœceſin, niſi in certis exceptis caſibus & in illis, ultra unam dietam a fine ſuæ diœceſis ad Judicium evocetur, ſeu, ne Judices, conſervatores a ſede deputati prædicta extra civitatem & diœceſin, in quibus deputati fuerint, contra quoscuuque procedere, ſive alii, vel aliis vices ſuas committere, aut aliquos ultra unam dietam a fine diœceſ: eorundem trahere præſumant dummodo ultra duas dietas aliquis authoritate præſentium non trahatur, ſeu quod de aliis, qua manifeſtis Injuriis & violentiis atque damnis, & aliis, quæ Judicialem requirunt indaginem pœnis in eos, ſi ſecus egerint, & in id procurantes adjectis conſervatores ſe nullatenus intromittant, qua aliis quibuscunque conſtitutionibus a prædeceſſoribus noſtris, Romanis Pontificibus, tam de Judicibus delegatis & conſervatoribus, qua perſonis ultra certum numerum ad Judicium non vocandis, aut aliis edictis, quæ noſtræ poſſent in hac parte Jurisdictioni, aut poteſtati, ejusque libero exercitio quomodolibet obviare, ſeu ſi aliquibus communiter, ſeu diviſim a prædicta ſit ſede indultum, quod excommunicari, ſuſpendi vel interdici, ſeu extra, vel ultra certa loca ad Judicium evocari non poſſint per litteras Apoſtolicas, non facientes plenam & expreſſam ac de verbo ad verbum de indulto hujusmodi & eorum perſonis, locis, ordinibus & nominibus propriis mentionem, & qualibet alia dictæ ſedis Indulgentia generali, vel ſpeciali cujuscunque tenoris exiſtat, per quam præſentes non expreſſam, vel totaliter non inſertam veſtræ Jurisdictionis explicatio in hac paate valeat quomodolibet impediri, & de qua cujusque toto tenore de verbo ad verbum habenda ſit in noſtris litteris mentio ſpecialis. Cæterum volumus & Apoſtolica Authoritate decernimus, quod quilibet veſtrum proſequi valeat articulum etiam per alium inchoatum quamvis idem inchoans nullo fuerit impedimento canonico præpeditus, quodque a dato præſentium ſit vobis & unicuique veſtrum in præmiſſis omnibus & ſingulis cœptis & non cœptis præſentibus & futuris perpetua poteſtas Jurisdictio attributa, ut eo vigore eaque firmitate poſſitis in præmiſſis omnibus cœptis & non cœptis, præſentibus & futuris, & pro prædictis procedere ac, ſi prædicta omnia & ſingula coram nobis cœpta fuiſſent, & Jurisdictio veſtra & cujuslibet veſtrum in prædictis omnibus & ſingulis per Citationem, vel modum alium perpetuata legitimam extitiſſet, conſtitutione prædicta ſuper conſervatoribus & alia qualibet in contrarium edita non obſtante, præſentibus perpetuis futuris temporibus valituris. Dat: Romæ apud S. Petrum anno incarnationis dominicæ Milleſimo, quadringenteſimo octuageſimo quinto, quarto Kal: Maji, Pontificatus Noſtri Anno primo: Erat ſubſcriptum Jo. Laurentius F: de parma: inferius: p. Tuba B: Criſpolit. Pogavis & appendebat plumbum Pontificium cum inſcriptione: Innocentii PP. VIII.

XV.

Kayſers Caroli V. Confirmation aller Privilegien und Freyheiten der Abtey St. Cornelien Münſter, de Anno 1541.

CAROLVS QVINTVS, divina favente Clementia Rom. Imp. ſemper Auguſtus Rex Germaniæ. &c. &c. &c. Ad futuram rei memoriam recognoſcimns & memoriæ commendamus quibus expedit univerſis. &c. &c. itaque cum nobis pro parte ac nomine Honorabilis ac Religioſorum devotorum nobis Dilectorum, Rutgeri ab Anſtella, Abbatis Capellani noſtri, ac conventus Imperialis Monaſterii Divi Cornelii Indenſ: ordinis Sancti Benedicti. &c. nobis reverenter & humiliter ſupplicatum fuerit, ut omnia ac ſingula fundationum, Regalium conceſſionum, donationum, Exemptionum, immunitatum, & confirmationum, aliaque privilegia, & Jura, a divis Romanorum Imperatoribus & Regibus, prædeceſſoribus noſtris p. m. ſeu ab aliis principibus & Chriſti fidelibus juſte & legitime ipſis Abbati, Conventui & Eccleſiæ ac Monaſterio Divi Cornelii Indenſis facta, conceſſa & donota, & præſertim privilegia & litteras infra ſcriptas, nec non omnia, & ſingula in eis contenta adprobare, confirmare, ratificare & innovare, ac prædictæ Eccleſiæ ſeu Monaſterio Indenſi ſuis juribus ac bonis propemodum deſtitutæ, manum porrigere, ac opportunis auxliis ſubvenire ac providere, ut litterarum tenor ſequitur in hæc verba:

Inſerantur hic Privilegia Imperatorum quæ ſupra ſub No. II-III. IV. V. VI. VII. IIX. conſp.

Nos itaque qui juſta petentium vota libenter amplectimur, & eorum præſertim, qui ſuis precibus vota quoque noſtra apud Deum opt: max: juvare & promovere poſſunt, præfatorum Abbatis & conventus Eccleſiæ divi Cornelit Indenſis petitionibus inclinati, attendentes quoque ſingularem horum in nos & ſacrum Rom. Imp. devotionis affectum, nec non laudabiles vitæ & Religionis converſationem & obſervantiam, ex certa noſtra ſcientia, animo deliberato & ſano principum & procerum noſtrorum accedente conſilio & de noſtræ Imperialis poteſtatis plenitudine præinſerta & quæcunque alia privilegia, & Jura eisdem & eorum Eccleſiæ a divis Rom. Imp. & Regibus ac aliis Chriſti fidelibus juſte & legitime conceſſa, ac omnia & ſingula in eis contenta, in omnibus ſuis punctis, clauſulis, articulis, ſententiis & continentiis adprobavimus confirmavimus, ratificavimus, innovavimus ac tenore præſentium adprobamus, confirmamus, ratificamus & innovamus, eisque robur & authoritatem noſtram Imperialem interponimus & impertimur decernentes expreſſe ea omnia & ſingula perpetuum Robur & firmitatem Præſentibus futurisque temporibus obtinere, ac volentes ut ipſe Abbas ſeu Prælatus modernus, ſuique ſucceſſores & Eccleſia Indenſis ejusque ſubditi omnibus privilegiis, juribus, Regalibus, Jurisdictionibus, Judiciis, officiis, emolumentis, prærogativis, Exemptionibus, Immunitatibus, libertatibus, gratiis donationibus & conceſſionibus hujusmodi præinſertis ac quibuscunque ſuis Juribus & privilegiis contentis libere & quiete absque alicujus contradictione, uti, frui, & gaudere debeant & poſſint. Quemadmodum ipſi & eorum prædeceſſores hactenus uſi ſunt, ſeu uti de Jure debuiſſent, ac deberent, ſupplentes eadem authoritate noſtra Imperiali, omnes & ſingulos ac quoscunque defectus, ſi qui quovis modo præmiſſis interveniſſent; præterea cum nobis ſignificatum ſit, quod etſi prædictum Monaſterium Indenſe a divis Rom. Imp. & Regibus prædeceſſoribus noſtris in honorem Dei omnipotentis, & in augmentum Chriſtianæ Religionis, & divini cultus fundatum & dotatum, nobis a ſacro Romano Imp. cum omnibus ſuis & ſingulis territoriis dominiis, prædiis, fundis, villis, pagis, ſubditis, bonis, Juribus & appendicibus immediate ſubjectum & hactenus in feudum Imperiale agnitum ſit, hoc tamen minime attento, dictum monaſterium cum ſuis juribus, rebus, perſonis partim prætextu indebitæ & uſurpatæ advocationis & protectionis, partim aliis quæſitis coloribus & ſpecie Juris partim violentiis, ſpoliis, rapinis injuriis & oppreſſionibus gravatum, vexatum, & ad inopiam redactum eſſe ita, quod ejusdem Monaſterii Prælatus in ſuis & Eccleſiæ ſuæ Indenſis territoriis, Dominiis, prædiis, curiis feudis, villis, ac pagis concreditam ſibi rerum adminiſtrationem rite & legitime, juxta tenorem Privilegiorum & Regalium ſuorum exercere, & gubernare non poſſit, quin a nonnullis contra Jus & æquitatem in prædictis privilegiis, Juribus, Judiciis Jurisdictionibus, Regalibus, poſſeſſionibus, ſervitutibus, nemoribus, decimis, fructibus, cenſibus, redditibus, obventionibus, aliisque rebus & perſonis ſibi ſubjectis & pertinentibus multipliciter impediatur moleſtetur, turbetur & inquietetur, quibus niſi opportunis viis ac remediis occurratur & prævideatur, ipſum Monaſterium tandem rebus & bonis exhauſtum ſuis viribus diutius ſubſiſtere, nec divinis officiis ac cultibus peragendis vacare, nec etiam noſtris & ſacri Imperii debitis ſervitiis præſtandis ſufficere valeat, ea propter ſcientia & autoritate prædictis caſſavimus, irritavimus, revocavimus, & penitus annulavimus, ac tenore præſentium caſſamus, irritamus, & revocamus, & penitus annullamus omnia & ſingula in memorati Monaſterii privilegiorum, fundationum, donationum, Regalium conceſſionum, Exemptionum, libertatum, Immunitatum, gratiarum, indultorum & Jurium realium, perſonalium & mixtorum, aliorumque omnium & ſingulorum præmiſſorum diminutionem, læſionem ac abolitionem injuſte ac de facto in præjudicium Imperialis authoritatis, ac citra eam, & contra formam, & ſolemnitatem Juris quomodolibet geſta & attentata, decernentes ea omnia & ſingula nullius penitiis roboris ac momenti eſſe ac fore, & reſtituentes prædictos Abbatem & conventum & eorum Monaſterium in præmiſſis, in priſtinum ſuum ſtatum & integritatem, ſcientia, authoritate & poteſtate prædictis, inſuper prænominatos abbatem & conventum, & eorum Monaſterium, ſeu Eccleſiam Indendenſem una cum omnibus ſuis juribus & appendentiis rebus, & perſonis ad ipſam Eccleſiam reſpective ſpectantibus præſentibus & futuris, ex certa ſcientia & Imperiali authoritate noſtra in noſtram & ſacri Romani Imperii protectionem, defenſionem, tuitionem & ſalvaguardiam ſpecialem recepimus & aſſumpſimus, tenoreque præſentium recipimus & aſſumimus. Hoc noſtro Cæſareo ſtatuentes Edicto, ne quis princeps Eccleſiaſticus, aut ſæcularis, Dux, Marchio, Comes, Baro, Dominus, Nobilis, Magiſtratus, Civitas, Univerſitas, ſeu hominum quicunque in quacunque dignitate, officio, aut ſtatu conſtitutus prædictos Abbatum, Conventum & Monaſterium divi Cornelii, illorumque ſucceſſores in prædictis eorum privilegiis, Juribus Jurisdictionibus, Regalibus, donationibus, conceſſionibus, poſſeſſionibus perſonis & rebus ad ipſam Eccleſiam Indenſem de Jure, vel conſuetudine, aut alio quovis comperto documento ſpectantibus & pertinentibus, ac per nos, ut ſupra adprobatis, confirmatis, ratificatis innovatis ac reſtitutis, impedire, turbare, inquietare & moleſtare præſumat quovis

quæſito colore vel prætextu, ſed potius in præmiſſis omnibus & ſingulis noſtro & ſacri imperii nomine & vice fideliter tueantur, & manu teneant & a quibusvis gravaminibus, damnis, violentiis, ſpoliis injuriis, & oppreſſionibus efficaciter defendant, omni contradictione & impedimento ceſſante, noſtris tamen & ſacri Imperii Juribus ſemper ſalvis. Nulli igitur hominum liceat hanc noſtræ approbationis, confirmationis, ratificationis, innovationis, coſtationis, revocationis, integrum reſtitutionis, protectionis, ſalvaquardiæ, interdicti, decreti & voluntatis paginam infringere, aut ei quovis auſu temerario contraire, ſi quis autem quidque in contrarium attentare præſumpſerit, noſtram & ſacri Romani Imperii indignationem graviſſimam, & præter pœnas, præinſertis, & aliis dicti Abbatis & Monaſterii privilegiis contentas, & quas alioqui Jus commune contra violatores perſonarum & rerum Eccleſiaſticarum ſtatuit ac decernit, pœnam centum marcarum auri puri, toties quoties contra factum fuerit, ſe noverit irremiſibiliter incurſurum, quarum quidem medietatem fiſco, ſeu ærario noſtro Cæſareo, reliquam vero Partem Eccleſiæ Indenſi, ejusque prælato & fratribus decernimus applicandum. Harum Teſtimonio litterarum manu noſtra ſubſcriptarum & ſigilli noſtri appenſione munitarum. Datum in civitate noſtra Imperiali Ratisbona die octava menſis Julii, anno Domini Milleſimo quingentiſſimo quadrageſimo primo, Imperii noſtri vigeſimo primo & aliorum Regnorum noſtrorum vigeſimo ſexto. Carol. mp. vidit Palatinus, vidit Naves ad Mandatum Cæſareæ & Catholicæ Majeſtatis proprium, Obernburger ſcripſ.

XVI.

Kayſers Ferdinandi I. Confirmation aller Privilegien und Freyheiten der Abtey St. Cornelien Münſter, de Anno 1564.

FErdinandus Divina Favente Clementia Electus Romanorum Imperator ſemper Auguſtus &c. Ad futuram Rei memoriam. Recognoſcimus & notum facimus Tenore præſentium univerſis; cum Nobis ad faſtigium S. R. J. Dei opt. Max. providentia & voluntate evectis, & tanquam in conſtitutis ratione muneris noſtri incumbat, cum ipſius S. R. J. omniumque ejus ordinum ac ſtatuum paci, quieti, & tranquillitati, quanto poſſumus ſtudio & diligentia conſulere & invigilare, tum vero etiam univerſis, & ſingulis noſtris & Sacri Imperii ſubditis Jura, immunitates & privilegia ſua a majoribus & prædeceſſoribus noſtris Rom: Imp. & Regibus præclaræ memoriæ ipſis conceſſæ, non modo ſalva integra & illæſa conſervare, verum etiam authoritate noſtra Imperiali approbare, laudare & confirmare; Et Nobis Venerabilis devotus nobis dilectus Chriſtianus Noppeneus, Imperialis Monaſterii divi Cornelii Indenſis, Ordinis ſancti Benedicti &c. quondam Prior, nunc vero Epiſcopus Newſtadienſis nomine honorabilium devotorum Nobis dilectorum Alberti a Wachtendonck Abbatis & conventus prædicti Monaſterii divi Cornelii Indenſ. reverenter & humiliter ſupplicaverit, ut ſomnia & ſingula fundationum, Regalium, conceſſionum, donationum, exemptionum, immunitatum & confirmationum, aliaque privilegia & Jura a divis quondam R. J. & Regibus, prædeceſſoribus noſtris p. m. ſeu ab aliis principibus & Chriſti fidelibus juſte & legitime ipſis Abbati, conventui & Eccleſiæ, ac Monaſterio divi Cornelii Indenſ. facta conceſſa & donata & præſertim privilegia & literas infra ſcriptas, nec non omnia & ſingula in eis contenta approbare, confirmare, ratificare & innovare authoritate noſtra Imperiali dignaremur. Quorum quidem privilegiorum & literarum nobis in authentica & fide digna forma exhibitarum tenor ſequitur in hæc Verba:

Inſerantur hic Privilegia & eorum Confirmationes, quæ ſupra ſubNum. II. III. IV. V. VI. VII. IIX. & XV. exſtant.

Nos igitur, qui, juſta petentium votis, libenter annuere & faciles aures præbere conſuevimus, Prædicti Epiſcopi Newſtadienſis precibus nomine prædictorum Abbatis & conventus Eccleſiæ, ſeu Monaſterii divi Cornelii Indenſis apud nos inter poſitis benigne acquieſcentes, animo deliberato ex certa ſcientia & noſtræ Imperialis poteſtatis plenitudine præinſerta & quæcunqne alia privilegia & Jura eisdem Abbati & conventui, & eorum Eccleſiæ, ſeu monaſterio a divis Rom. Imperatoribus & Regibus, ac aliis quibuscunque iuſte & legitime conceſſa, nec non omnia & ſingula, in eis contenta, in omnibus ſuis punctis, clauſulis, articulis, ſententiis & continentiis adprobavimus, ratificavimus, confirmavimus & innovavimus, ac tenore præſentium adprobamus, ratificamus, confirmamus & innovamus, eisque robur & authoritatem noſtram Imperialem impertimur, decernentes ea omnia & ſingula perpetuis, futuris temporibus firma, rata & valida eſſe ac perpetuum robur obtinere; ac volentes, ut prædicti abbas & Conventus monaſterii divi Cornelii Indenſis, eorumque ſucceſſores & eorundem ſubditi omnibus privilegiis, Juribus, Regalibus, jurisdictionibus, Immunitatibus libertatibus, gratiis donationibus & conceſſionibus in præinſertis ac quibuscunque aliis Juribus & privilegiis contentis, libere, & quiete, absque alicujus contradictione, uti, frui, & gaudere debeant & poſſint; quemadmodum ipſi & eorum prædeceſſores hactenus uſi ſunt, ſeu uti debuiſſent & potuiſſent, ſupplentes eadem authoritate noſtra Imperiali, omnes & ſingulos defectus, ſi qui quovis modo in præmiſſis interveniſſent, præterea, ut prædicti Abbas & Conventus Monaſterii ſancti Cornelii Indenſis prænominatis privilegiis, Juribus Immunitatibus, & Exemptionibus eo liberius uti poſſint; ſcientia authoritate & poteſtate prædictis ipſos Abbatem & Conventum dicti Monaſterii divi Cornelii Indenſis una cum omnibus ſuis juribus rebus & perſonis ad ipſum monaſterium ſpectantibus, & pertinentibus, præſentibus & futuris in noſtram,

ſtram, & Sacri Rom. Imperii protectionem, defenſionem, tuitionem & ſalvam quardiam ſpecialem recipimus & aſſumpſimus, & tenore præſentium recipimus & aſſumimus, hoc noſtro Cæſareo ſtatuentes edicto, ne quis omnino, cuiuscunque ſtatus, gradus, ordinis, aut Conditionis fuerit, prædictos Abbatem, conventum & Monaſterium divi Cornelii, illorumque ſucceſſores in prædictis eorum privilegiis, Juribus, Jurisdictionibus Regalibus, donationibus, conceſſionibus, perſonis & Rebus ad ipſum Monaſterium divi Cornelii Indenſem de Jure, vel conſvetudine ſpectantibus & pertinentibus, ac per nos, ut ſupra, adprobatis, confirmatis, ratificatis, & innovatis impedire, turbare aut moleſtare præſumat, quovis quæſito colore, aut prætextu, ſed potius in præmiſſis omnibus & ſingulis noſtro & ſacri Imperii nomine fideliter tueantur, & manuteneant, & a quibuscunque gravaminibus, damni, violentiis, ſpoliis injuriis & oppreſſionibus defendant, omni Impedimento & contradictione penitus ceſſante: Noſtris tamen & ſacri Rom. Imperii & aliorum quorumcunque Juribus ſemper ſalvis & illæſis. Nulli ergo omnino hominum liceat hanc noſtræ approbationis, ratificationis, confirmationis, innovationis, protectionis, tuitionis & ſalvæ guardiæ Interdicti, decreti & voluntatis paginam infringere, aut ei quovis auſu temerario contraire, ſi quis autem quicquid in contrarium attentare præſumpſerit, noſtram & Imperii ſacri indignationem graviſſimam ac præter pœnam a Jure in violatores perſonarum & rerum Eccleſiaſticarum conſtitutam, nec non eas pœnas in præfatorum Abbatis & Conventus privilegiis ſupra inſertis expreſſas, pœnam ſexaginta marcharum auri puri, pro dimidia fiſco, ſeu ærario noſtro reliqua vero dimidia prædicti Abbatis & conventus Monaſterii ſancti Cornelii ac ſucceſſorum ipſorum Uſibus toties, quoties contra factum fuerit, irremiſibiliter applicandum, ſe noverit ipſo facto incurſurum. Harum Teſtimonio litterarum manu noſtra ſubſcriptorum ac ſigilli noſtri appenſione munitorum. Datum in civitate noſtra Vienna Auſtriæ, die decimo quarto Menſis Aprilis, anno Domini Milleſimo, quingenteſimo, ſexageſimo quarto, Imperii noſtri Trigeſimo quarto, aliorum Regnorum Trigeſimo octavo. Ferdinand (paulo inferius erat ſcriptum) vice ac nomine Rom. Dmi. Archi-Cancellarii Moguntini V: Jo. Baſp. Weber, D. a latere erat ſcriptum (Ad Mandatum ſacræ Cæſareæ Majeſtatis proprium,) Haller (in fine) confirmatio privilegiorum S. Cornelii Indenſis & appendebat ex filis aurei & nigro Colore ceræ rubræ impreſſum Imperiale ſigillum Aquilæ.

XVII.

Kayſers Maximiliani II. Lehen-Brieff vor Abt Albrechten zu St. Cornelien Münſter, über ſeiner Abtey Regalia, Lehen und Weltlichkeit, de Anno 1566.

WIr Maximilian der Ander, von Gottes Gnaden, Erwöhlter Römiſcher Kayſer, zu allen Zeiten Mehrer des Reichs, in Germanien, zu Hungarn ꝛc. König. Ertz-Hertzog zu Oeſterreich ꝛc. ꝛc. Bekennen offentlich mit dieſem Brieff und thuen kundt allermänniglichen, daß Vns der Ehrſam Vnſer lieber andächtiger, Albrecht, Abt des Gottshauß Sanct. Cornelii Münſter auff der Inden in dem Ertz-Stifft hum Cölln gelegen, durch die Ehrſamen Gelehrten Vnſere lieben Andächtigen und des Reichs Getreuen, Gerlach Radermächer, der Rechten Doctorn, Arnolden von Wachtendunck, der Rechten Licentiaten und zu Sanct. Cuniberten zu Cölln Canonichen, und Peter Schencken, als der Sachen ſeine vollmächtige Anwäldt, mit genungſamen verſchriebenen Gewalt, den Sie deßhalben beſiegelt für Vns fürbracht, zuerkennen geben hat; wie Er dieſer Zeit ſeins Gottes-Hauß mercklicher Anliegen und Geſchäfften halber verhindert würde, ſich mit ſeiner ſelbſt Perſon zu Vns an Vnſern Käyſerl. Hoff zu verfügen, und ſein und deſſelben ſeines Gottshauß Regalia, Lehen und Weltlichkeit, die von Vns und dem Heil. Reich zu Lehen rühren, wie Er zu thun ſchuldig wäre, aus Vnſeren Käyſerlichen Handen zu empfahen, und Vns darauff demüthiglich angeruffen und bitten laſſen, daß Wir Ihme ſolch ſein, und ietztberührten ſeines Gottshauß Sanct. Cornelii Münſter Regalia, Lehen und Weltlichkeit mit allen und jeglichen ihren Rechten, Gerichten, Nutzungen, Gerechtigkeiten, Zu- und Eingehörungen zu Lehen zu verleyhen, auch Ihme, ſeinem Convent und Gottshauß Sanct. Cornelii Münſter vorgemeldt alle und jegliche ihre und deſſelben Gottshauß Gnaden, Freyheiten, Privilegien, Handveſten und Brieffen, ihren Vorfahren und Ihnen von weyland Vnſeren Vorfahren am Reich Römiſchen Kayſern und Königen löblicher Gedächtnüß, und anderen Fürſten und Frumen Chriſten-Leuten über daſſelb ſein und ſeines Gottshauß Sanct. Cornel. Münſter, auch derſelben Dörffern, mit allen Ihren Unterſaſſen, Dinckſtulen, Mannſchafften, Mannen und Leuten, in was Landen die liegen ſo demſelben Gottshauß von Alters her allwegen zugehörig geweſt und noch ſeyen, auch Land und Leute, die dem heiligen Marſchalck Sanct Cornelio zugehören, mit aller Hoheit, Herrlichkeit und Obrigkeit, Zehenden, oben und unter Erden, und aller Gerechtigkeit, gar nichts ausgenommen, Waſſer-Ström, Wäld und Püſchen,

und

und derselben Gerechtigkeit, Schultheiß, Schöpffen und Gerichts-Botten in den Dinckstülen zu setzen und zu entsetzen so offt und dick daß vonnöthen seyn und sich gebühren würdet, damit zu handelen und zu thuen, wo und an was Landen die gelegen seyn, und sie redlich erworben und herbracht haben, mit sambt ihren alten guten Herkommen und Gewohnheiten, die sie löblich gebraucht hätten in allen ihren Inhaltungen, Mainungen und Begreiffungen, zu ernewern, zu confirmiren und zu bestätten gnädiglich geruheten; Inmaßen Ihnen die hievor, durch weyland den Durchleuchtigsten Fürsten, Herrn Ferdinanden, Römischen Kayser ꝛc. Unsern geliebten Herrn und Vattern, hochlöblicher Gedächtnüß, hievor confirmiret und bestättiget worden wären, Inhalt Ihrer Kayserlichen Majestät darüber verfertigten Confirmation-Brieff im Anfang also lautende:

FERDINANDUS diuina fauente clementia, Electus Romanorum Imperator semper Augustus, ac Germaniæ, Hungariæ, Bohemiæ, Dalmatiæ, Croatiæ & Sclavoniæ &c. Rex.

und sich endende:

Datum in ciuitate nostra Vienna Austriæ, die decima quarta Mensis Aprilis, Anno Domini Millesimo, quingentesimo sexagesimo quarto, Imperii nostri Trigesimo quarto aliorum Regnorum Trigesimo octavo &c.

Deß haben Wir angesehen, solch demüthig ziemblich Bitte, auch den löblichen Gottsdienst, der täglichen in demselben Gotteshauß vollnbracht würdet, und darzu die annehmen getrewen und nützlichen Dienst, die Uns der gemeldt Abt gethan hat, und hinfüro wohl thun mag und soll; und darum mit wohlbedachtem Muth, gutem Rath und rechten Wissen, demselben Abte Albrechten, die obbestimbten sein und seines Gotteshauß zu S. Corneliens Regalia, Lehen und Weltlichkeit, mit allen und ieglichen ihren Rechten, Gerichten, Nutzungen, Gerechtigkeiten, Zu- und Eingehörungen, zu Lehen verleihen, und darzu Ihme und seinem Convent zu Sanct Cornelius alle und jegliche Ihre und desselben Gotteshauß Gnaden, Freyheiten, Privilegien, Handvesten und Brieffe, die Ihre Vorfahren und Ihnen von den berührten Unsern Vorfahren am Reich Römischen Kaysern und Königen, oder andern Fürsten und frommen Christen-Leuthen gegeben seyn, und sie redlich erworben, herbracht, bißhero innen gehabt und besessen haben, mit samt ihren alten guten Gewohnheiten, die sie löblich gebraucht haben in allen ihren Innhaltungen, Meinungen und Begreiffungen zu gleicher Weise und in allen Rechten, als ob die alle und jede besonders von Worten zu Worten in diesem Unserm Käyserlichen Brieff begriffen und geschrieben wären, die Wir auch also, ob sie wohl dermaßen wären, daß von Recht oder Gewohnheit sonderlich Meldung darvon zu thuen, nothdürfftig were, gnugsamblich hiemit angezogen und begriffen haben wollen, kräfftig und mächtig seyn, und sich die gemelten Abt und Convent dero nach ihrer Inhalt, und wie vor begriffen stehet, auch der gemeldte Abt Albrecht die vorgemeldte Regalia, Lehen und Weltlichkeit mit den vorbestimbten ihren Rechten, Gerichten, Nutzungen, Gerechtigkeiten, Zu- und Eingehörungen von Uns und dem Heil. Reich in Lehens-weise innhaben, gebrauchen und genieſſen solle und möge, wie seine Vorfaren Aebte daselbst und Er die bißher inn gehabt, hergebracht, gebraucht und genoſſen haben, von allermänniglich unverhindert: doch Uns und dem Reiche an Unseren und sonst männiglich an seinen Rechten unvergriffen und unschädlich; die obgemeldte Gerlach Rademächer, Arnold von Wachtendunck und Peter Schenck haben Uns darauff in Krafft des obberührten ihres gegebenen Gewalts, in Nahm, an statt und in Seel des genannten Abt Albrechten gewöhnlich Gelübd und Aydt gethan, Uns als Römischen Kayser von solcher Regalia, Lehen und Weltlichkeit wegen, getrew, gehorsam und gewärtig zu seyn, zu dienen und zu thuen als sich gebühret ohngefährlich. ꝛc. Und gebieten darauff allen und jeglichen Chur-Fürsten, Fürsten, Geistlichen und Weltlichen Prälaten, Grafen, Freyherren, Rittern, Knechten, Haubtleuthen, Land-Vögten, Vitzthomben, Vögten, Pflegeren, Verwesern, Ambtleuten, Schultheissen, Bürgermeistern, Richtern, Räthen, Bürgern, Gemeinden, und sonst allen anderen Unseren und des Reichs Unterthanen und Getrewen, weß Würden, Stats oder Wesens die seynd, ernstlich mit diesem Brieffe, und wollen, daß sie den obgemeldten Abte Albrechten zu Sanct Cornelius bey dieser Unser Kayserlicher Verleihung, auch ihrem Convent und Gottshauß daselbst, bey dem ehegenandten ihren Gnaden, Freyheiten, Privilegien, Handvesten, Brieffen, alten guten Herkommen und Gewohnheiten und dieser Unserer Kayserlicher Ernewerung, Confirmation und Bestättigung beruhiglich gebrauchen, nutzen und nießen und genutzlich dabey bleiben lassen, daran nit hinderen,

deren, irren, noch hiewieder thuen, noch deß jemands andern zu thuen gestatten, in kein weise, als lieb einem jeglichen sey Unser und des Reichs schwehre Ungnad und Straff, und darzu die Pön in den obberührten ihren Privilegien und Freyheiten begriffen, zu vermeiden; mit Urkundt dieses Brieffs, besiegelt mit Unserem Kayserlichen anhangenden Innsiegel: der geben ist in Unser und des Reichs Stadt Augspurg den zehenden Tag des Monats May, Nach Christi unsers lieben HErrn Gebuhrdt, funffzehenhundert und im sechs und sechzigsten, Unserer Reiche des Römischen im vierten, des Hungerischen im dritten und des Böheimischen im achtzehenden Jahren. War unterschrieben (Maximilian) mit Paraph. Daniel Archi-Episc. Mogunt. per Germaniam Archi-Cancellarius. Vt. J. v. Zasii. (zur lincken Seiten) Ad Mandatum Sacræ Cæsareæ Majestatis proprium: Haller. Woran das Kayserliche Insiegel mit dem Römischen Reichs-Adelern in rothem Wachs ausgedruckt an Gold und schwartzseidenenen Faden-Stricken gantz ohnversehrt abhangen thut.

XVIII.

Kaysers Iosephi Lehn-Brieff vor Abt Rutger Stephanen zu St. Cornelien Münster, über seiner Abtey Regalia, Lehen und Weltlichkeit, de Anno 1707.

Wir Joseph ꝛc. Bekennen öffentlich mit diesem Brieff und thun kund allermänniglichen, daß Uns der Ehrsamer lieber andächtiger, Rudtger Stephanus, Abt des Gottes-Haußes zu St. Cornelii Münster in dem Ertz-Stifft Cölln gelegen, demüthiglich anruffen und bitten lassen, daß wir nach zeitlichen Hintritt unsers in GOTT ruhenden Herrn Vatters und Vorfahrers am Reich, weyland Kaysers Leopoldi des Ersten glorwürdigsten Andenckens, als jetzt regierender Römischer Kayser, ihm sein und jetztberührtes seines Gotteshauses Sanct Cornelii Münster Regalia, Lehen und Weltlichkeiten, so von Uns und dem Heil. Reich zu Lehen ruhen, mit allen und jeglichen ihren Rechten, Gerichten, Nutzungen, Gerechtigkeiten, Zu- und Angehörungen, hinwiederum zu Lehen zu verleihen, und ihme und seinen Convent Sanct Cornelii Münster vorgemeldt, alle und jegliche ihre und desselben Gotteshauß Gnaden, Freyheiten, Privilegien, Handvesten und Brieffen ihren Vorfahren und ihnen von weyland Unsern Vorfahren am Reich, Römischen Kaysern und Königen, Löbl. Gedächtnüß, und anderen Fürsten und frommen Christen-Leuthen über dasselbige sein und seines Gotteshaußes St. Cornelii Münster, auch derselbigen Dörffern, als nehmlich, Münster, Eilendorff, Greißennich, Crewinckel, Castenholtz, Cumpten, auch alle andere Dörffer, mit allen ihren Untersassen, Dingstühlen, Mannschafften, Mann- und Leuthen, in was Lande die liegen, zu demselben Gotteshauße von Alters hero alleweg zugehörig gewesen, und noch seynd, auch Land und Leuthe, die dem heiligen Marschalck Sanct Cornelio zugehören, mit aller Hoheit, Herrlichkeit, Obrigkeit, Zehenden, ober- und unter Erden, und alle Gerechtigkeit, Schatz und Steuer, gar nichts ausgenommen, Wasserströhmb, Waldt und Püschen, und derselben Gerechtigkeit, Schultheiß, Scheffen und Gerichts-Botten, in den Dünckstühlen zu setzen, und zu entsetzen, so offt und dick das vonnöthen seyn und sich gebühren würde, damit zu handlen und zu thun, wann und an was Landen die gelegen seynd, und sie redlich erworben und hergebracht haben, mit samt ihrem guten Herkommen und Gewohnheiten, die sie löbl. gebrauchet hätten, in allen ihren Innhaltungen, Meynungen und Begreiffungen, zu verneuren, zu confirmiren und zu bestättigen, gnädiglich geruheten, immaßen jüngst hievor unterm dato den 8. Junii 1702. obhöchstbesagt Unsers Herrn Vatters Majest. und Lbdn. es gleichergestalt gethan hätten. Das haben Wir angesehen solch seine demüthig und ziemliche Bitt auch den Löblichen Gottesdienst, der täglich in demselben Gottes-Hauß vollbracht wird, und darzu die angenehmen, getreue und nutzliche Dienste, so der gemeldte Abt, Uns und dem Heiligen Reich zu leisten sich erbiethet, auch wohl thun mag und soll, und darum mit wohlbedachtem Muth, gutem Rath und rechten Wissen, demselben Abt Ruttger Stephan die obbestimbte sein und seines Gotteshauses zu S. Cornelii Münster, Regalia, Lehen und Weltlichkeiten, mit allen und jeglichen ihren Rechten, Gerichten, Nutzungen, Schutz und Steuern und andern Gerechtigkeiten, Zu- und Eingehörungen zu Lehen verliehen, und darzu ihme und seinem Convent zu S. Cornelii Münster alle und jegliche ihre und desselben Gotteshauses Gnaden, Freyheiten und Privilegien, Handvesten und Brieffen, die ihren Vorfahren und ihnen

nen von den berührten unsern Vorfahren am Reich, Römischen Kayserrn und Königen, oder andern Fürsten und Frommen Christen Leuthen gegeben seynd, und sie redlich erworben, hergebracht, bißhero innengehabt und besessen haben, mit sambt ihren alten guten Gewohnheiten, die sie löblichen gebraucht haben, in allen ihren Innhaltungen, Meynungen und Begreiffungen, wie selbige von Wort zu Wort in diesem Unserm Brieff begriffen und beschrieben seynd, kräfftig und mächtig seyn, und sich die gemeldten Abt und Convent dero nach ihrem Innhalt, und wie vorbegriffen stehet, auch der gemeldte Abt Ruttger Stephan, die vorberührte Regalia, Lehen und Weltlichkeiten mit den obbestimbten ihren Rechten, Gerichten, Nutzungen, Gerechtigkeiten, Zu- und Eingehörungen von Uns und dem Heiligen Reich in Lehens-weise innhaben, gebrauchen und genießen solle und möge, wie seine Vorfahren, Abten daselbsten, und er dieselbe bißhero innegehabt, hergebracht, gebrauchet und genossen haben, von allermänniglich unverhindert, doch Uns und den Heiligen Reich an Unsern und sonst männigl. an seinen Rechten unvergriffen u. unschädlich, der obgenannte Abt Ruttger Stephan zu St. Cornelii Münster hat uns auch darauff durch seinen hierzu bestellten Vollmächtigen Gewalttrager, Tit. Adamum Ignatium von Heunisch, in Krafft eines überreichten schrifftlichen Gewalts gewöhnlich Gelübd und Eyd gethan, Uns als Römischen Käyser und dem Heiligen Reich von solcher Regalien, Lehen und Weltlichkeiten wegen getreu, gehorsam und gewärtig zu seyn, zu dienen und zu thun, als sich gebühret ungefährlich. Und gebieten darauff allen und jeden Chur-Fürsten, Fürsten, Geistlichen und Weltlichen, Prälaten, Grafen, Freyherren, Rittern, Knechten, Land-Voigten, Hauptleuthen, Vitzdumben, Vögten, Pflegern, Verwesern, Ambtleuthen, Schultheissen, Burgermeistern, Richtern, Räthen, Burgern, Gemeinden und sonsten allen andern, Unsern und des Reichs Unterthanen und Getreuen, was Würden, Standes oder Wesens die seynd, ernstlich und vestiglich mit diesem Brieff, und wollen, daß sie den obbemeldten Abt Rutger Stephan zu St. Cornelii Münster, bey dieser Unserer Kayserl. Verleihung, auch ihm sein Convent und Gotteshauß daselbst bey den ernannten ihren Gnaden, Freyheiten, Privilegien, Handvesten, Brieffen, alten guten Herkommen und Gewohnheiten, und dieser Unser Käyserl. Erneuerung, Confirmation und Bestättigung beruhiglich gebrauchen, nutzen, nießen und gäntzlich darbey bleiben lassen, daran nicht hindern, irren, noch hierwieder thun, noch das jemand anders zu thun gestatten, in keine Weise, als lieb einem jeglichen seye Unser und des Reichs schwehre Ungnad und Straff und darzu die Poen in obberührten ihren Privilegien und Freyheiten begriffen, zu vermeiden.

Mit Uhrkund dieses Brieffs, besiegelt mit Unserm Kayserl. anhangenden Insiegel, der geben ist in Unser Stadt Wien, den 25. Augusti, ANNO 1707.

XIX.

Kayser Caroli IV. Lehen-Brieff vor Abt Hyacinthum Alphonsum zu St. Cornelii Münster, über seiner Abtey Regalia, Lehen und Weltlichkeit, de Anno 1715.

WIr Carl der Sechste von GOttes Gnaden Erwöhlter Römischer Käyser, zu allen Zeiten Mehrer des Reichs, in Germanien, zu Hispanien, Hungarn, Boheimb, Dalmatien, Croatien und Schlavonien König, Ertz-Hertzog zu Oesterreich, ꝛc. ꝛc. Bekennen offentlich mit diesem Brieff und thuen kundt allermeniglichen, daß uns der Ehrsamb unser lieber Andächtiger, Hyacinthus Alphonsus, Abt des Gotteshauses zu St. Cornelii-Münster in dem Ertz-Stifft Cöllen gelegen demütiglich anruffen und bitten lassen, daß wir, nach zeitlichem Hintritt unseres in Gott ruhenden Herrn Bruders und Vorfahrers am Reich, weyl. Kayser Josephi, glorwürdigsten Andenckens, als jetzt regierender Römischer Käyser, ihm, sein und jetzt berührtes seines Gotteshauß St. Cornelii Münster Regalia, Lehen und Weltlichkeiten, so von uns, und dem heyl. Reich zu Lehen rühren, mit allen und jeglichen ihren Rechten, Gerichten, Nutzungen, Gerechtigkeiten, Zu- und Angehörungen hinwiederum zu lehen zu verleihen, und ihme und seinem Convent St. Cornelii-Münster vorgemelt, alle und jegliche ihre und desselben Gottshauses Gnaden, Freyheiten, Privilegien, Handtvesten und Brieffen, ihren Vorfahren und ihnen von weyland unseren Vorfahren am Reich Römischen Kayseren und Königen löbl. Gedächtnuß und anderen Fürsten und frommen Christen-Leuthen über dasselbige, sein und seines Gotteshauß St. Cornelii Münster auch derselbigen Dörffern, als nemblich Münster, Eilendorff, Greßenich, Mauspach, Krewimfell, Costenholtz, Cumtich, auch

auch alle andere Dörffer mit allem ihrem Unterssässen, Dingstühlen, Manschafften Manne und Leuthen, in was Lande die liegen, zu demselben Gotteshauß von Alters her alle Wege zu gehörig gewesen und noch seint, auch Land, Leuthe, die dem heyl. Marschalck St. Cornelio zugehören, mit aller Hochheit, Herrlichkeit, Obrigkeit, Zehenden, Ober- und Unter-Erden und alle Gerechtigkeit, Schatz und Steyer gar nichts ausgenommen, Wasserström, Waldt, und Büschen und derselben Gerechtigkeit, Schultheiß, Schöpffen und Gerichts-Botten in den Dingstühlen zu setzen und zu entsetzen, so offt und dick daß vonnöthen sein und sich gebühren würdet, damit zu handelen und zu thuen wann und an was Landen die gelegen seint, und sie redlich erworben und hergebracht haben, mit sambt ihren alten Gütteren, Herkommen und Gewohnheiten, die sie löbl. gebraucht hetten, in allen ihren Innhaltungen, Mainungen und Begreiffungen zu vernewren zu confirmieren und zu bestätigen gnädiglich geruheten, Inmassen jüngst hievor unterm dato den 25ten Augusti Anno 1707. obhöchst besagt unsers Herrn Bruders Maj. und Libd. es gleicher gestalt gethan hetten; Daß haben wir angesehen solch sein demütige zimbliche Bitte, auch dem löblichen Gottesdienst, der täglich in demselbem Gotteshaus vollbracht wird, und der zu die angenehme, getreue und nutzliche Diensten so der gemelter Abt uns und dem heyligen Reich zu leisten, sich erbietet auch wohl thuen mag und soll, und darum mit wohlbedachtem Muth, gutem Rath und rechten Wissen demselben Abt Hyacyntho Alphonso die obbestimbte seine und seines Gotteshauses zu St. Cornelii Münster Regalia Lehen und Weldtlichkeiten mit allen und jeden ihren Rechten, Gerichten, Nutzungen Schatz und Steyeren und anderen Gerechtigkeiten Zu- und Eingehörungen zu lehen verliehen und darzu ihme und seinem Convent zu St. Cornelii Münster alle u. jegliche ihre und desselben Gotteshauses Gnaden Freyheiten und Privilegien, Handtvesten und Brieffen, die ihren Vorfahren und ihnen von den berührten unseren Vorfahren am Reich Römischen-Kayseren und Königen, oder andere Fürsten und frommen Christen-Leuthen gegeben seint, und sie redlich erworben hergebracht, bißhero inngehabt und besessen haben, mit sambt ihrem alten guten Gewonheiten, die sie löblich gebraucht haben, in allen ihren Innhaltungen, Meinungen und Begreiffungen, wie selbige von Wort zu Wort in diesem unserem Kayserlichen Brieff begriffen, und beschrieben seint, kräfftig und mächtig sein und sich die gemelten Abt und Convent Dero, nach ihrer Inhalt und wie vor begriffen stehet, auch der gemelte Abt Hyacinthus Alphonsus die vorberührte Regalia, Lehen und Weltlichkeiten, mit dem obbestimbten Ihren Rechten, Gerichten Nutzungen Gerechtigkeiten, Zu und Eingehörungen, von uns und dem heil. Reich in Lehens weise inhaben und gebrauchen und genieſsen sollen und möge, wie seine Vorfahren Abten daselbst und er dieselbe bißhero inngehabt hergebracht, gebraucht und genossen haben von Allermeniglich ohnverhindert doch uns und dem heyl. Reich an unseren und sonst Menniglichen ohn seinen Rechten unvergriffen und unschädlich, der obgenante Abt Hyacinthus Alphonsus zu St. Cornelii Münster hat uns auch darauff durch seinen hierzu bestellten vollmächtigen Gewaltrager, Joannem Jacob. Joannelli, in Krafft eines überreichten schrifftlichen Gewaldts gewöhnlich Gelübdt und Eydt gethohn, uns als Römischen Kayser und dem heyl. Reich, von solcher Regalien Lehen und Weldtlichkeit wegen, getreu, gehorsamb und gewärtig zu sein, zu dienen und zu thuen, als sich gebühret ungefährlich: und gebiethen darauff allen und jeden Churfürsten, Fürsten, Geistlichen und Weltlichen, Prälaten, Graffen, Freyherren, Ritteren, Knechten Land-Vögten, Haubtleuthen, Vicedomben, Vögten, Pflegeren, Verweseren, Ambtleuthen, Schultheissen, Burgermeistern, Richteren, Räthen, Burgeren Gemeindten und sonsten allen anderen unseren und des Reichs Unterthanen und Getreuen, was Würden Standts oder Wesens die seint, ernstlich und vestiglich mit diesem Brieff, und wollen, daß sie den obgemelten Abt Hyacinthum Alphonsum zu St. Cornelii-Münster bey dieser unser Kayserlicher Verleihung, auch ihn, sein Convent und Gotteshauß daselbst, bey den ernanten Gnaden, Freyheiten, Privilegien, Handvesten, Brieffen, alten guten Herkommen und Gewonheiten und dieser unser Kayserl. Erneuerung, Confirmation und Bestättigung beruhiglich gebrauchen, nutzen, niessen und gäntzlich dabey bleiben lassen, daran nicht hinderen, irren noch hierwieder thuen, noch des jemandts anders zu thuen gestatten in keine Weise; als lieb einem jeglichen seye unser und des Reichs schwehre Ungnade und Straffe, und darzu die Pöen in obberührten ihren Privilegien und Freyheiten begriffen, zu vermeiden. Mit Urkundt diß Brieffs besiegelt mit unserem Kayserlichen anhangendem Insiegel, der geben ist, in unserer Statt Wien, den vier und zwanzigsten Monats-Tag Julii, nach Christi unsers lieben Herrn und Seligmachers Gnadenreicher Geburt im siebenzehen hundert und funffzehendem, unserer Reiche des Römischen im vierten, deß Hispanischen im zwölfften des Hungarischen

ſchen und Boheimiſchen aber im fünfften Jahre. (wahr unterſchrieben,) Carl, mit Poraph. darunter Vt. Fried. Carl. G.v.Schönborn, mit Poraph. zur Lincker ſeithen (Ad Mandatum Sacræ Cæſareæ Majeſtatis proprium) E. F. V. Glandorff.

Worahn daß Käyſerl. groſſe Inſiegel mit dem Römiſchen Reichs Adelern auff rothen Wachß ausgetruckt an gelb und ſchwartz ſeidenen Faden-stricken in einer Kapſell verwahrt, gantz ohnverſehrt abhangen thuet.

XX.

Einige aus bewehrten Chronicis genommene Extracte, woraus die Beſchaffenheit der Abtey St. Cornelii Münſter einiger maſſen zu erſehen, beſonderes aber daß ein zeitlicher Abt daſelbſt, wenn der Kayſer in Aachen gecrönet wird, in Abweſenheit des Churfürſten zu Cölln, die Crönung zu verrichten berechtiget ſey.

Extract Chronicæ Aquenſis a Joanne Noppio SS. LL. Doctore & Advocato &c.

Das Elffte Capitel.

Kayſers CAROLI Quinti Crönung ꝛc. p. 55.

Clauſula Concernens.

ES haben Ihre Königl. Maj. hinein begleitet beide Churfürſten von Cöllen und Maintz, und ob wohl auch unſer Herr Nachbaur, der Abt von St. Cornelii Münſter vorwandte, daß ſolches ihme zu thuen gebührete, wie geſchehen in Zeit Kayſers Sigiſmundi, ſo antwortet doch Ihro Churfürſtl. Gnaden von Mayntz, ſolches hette nicht Platz, wann die Churfürſten ſelbſt præſent weren.

ad Marginem wahre notirt.

Abſente Moguntino, ſupplebit vices Abbas Indenſis iuxta hunc textum.

Petri a Beeck. Imp. Eccl. Aquis B. M. Canonici & Divi Adalberti Præpoſiti. &c.

Extractus Hiſtoricæ Narrationis de Regiæ S. R. J. & Coronationis Regum Rom. ſedis Aquenſis Civitatis origine ac progreſſu &c. Cap. VIII. de Ritu &c. in auſpiciali Coronationis Reg. Rom. die Uſitat. fol. 150. §. Ipſa iam Coronationi præſtituta luce &c.

Adjumentoque erunt conſecratori (aut ſi eorum alter non comparuerit, quidam Epiſcopus vel in confiniis Abbas Imperialis Cœnobii Indenſis) ad D. Cornelium, in abſentis locum ſurrogabitur, prout factum, cum Sigismundus Imperiali corona Regni Aquis inſigniretur) &c.

Das viertzigſt Capitel, p. 148.

Von unſeren benachbarteyen St. Cornelii Münſter ad Indam. &c.

St. Cornelii Münſter, daß Kloſter nemblich ſambt dem Flecken, liegt nach Süden von der Statt Aach eine wohlgemeſſene Meilwegs, und derwegen hiervon als wohl auch von der Abtey Kloſterath, ſo etwa zwo Stunden weit nach Norden von hinnen abgelegen als von unſeren benachbahrten, ſonderlich, da wir mit dem Kloſter zu St. Cornelii Münſter einen gemeinen Fundatoren haben, nothwendig auch etwas zuſagen.

Alſo Erſtl. was St. Cornelii Münſter belangt, zu wiſſen, daß der heyl. Carolus Magnus diß Kloſter zu bauen hab angefangen, aber durch zeitl. Todt verſchnellet, nicht habe ausführen mögen.

Nach ſeinen Todt aber hat deſſen Sohn Ludovicus Pius, Röm. Kayſer das Gebäu vollnzogen, und ſonſten auch er und andere Röm. Kayſere ꝛc. Nachfolgende Reliquien und Heyligthumber dahin verehrt, ſo auch alle ſieben Jahr dem Volck gezeigt werden.

Erſtlich Linteum Domini, daß iſt, daß Schürtztuch darvon Joannis am 13ten geſagt wirdt, daß Chriſtus unſer Herr und Heylandt nach gehaltenem Abendmahl ſich umbgürtet, den Jüngeren die Füſſe gewaſchen und mit dieſem Tuch getrucknet habe.

Zum zweiten, ſindonem mundam, das iſt ein reines Leinwath, darin Joſeph von Arimathia den Herrn zur Erden beſtellet. Matth. am 27. Cap.

Zum dritten Sudarium Domini, das iſt das Schweiß Tuch deß Herrn, ſo nach ſeiner Auferſtehung im Grab abſonderlich gelegen, Joh. am 20. Cap.

Und nach dieſen 3. Evangeliſchen Heylthumben auch das Haubt des heyl. Patſts Cornelii, welcher von dem Heydniſchen Kayſer Decio zu Rom umb der Lehr Chriſti willen enthaubtet iſt worden, nach Chriſti Geburth im 253. Jahr den 16. Sept.

An dieſem Orth wird GOtt der Allmächtig ſonderl. vom Volck angeruffen, daß er ſie auff Vorbitt des heyl. Cornelii von der fallenden Kranckheit befreyen und ſonſt andere Leibs-Geſundheit und Wohlfahrt ertheilen und geben wolle. ꝛc. ꝛc. ꝛc.

Der Abt dieſes Orths iſt ein Standt des Reichs, und herrſchet über ein gantz Landt rings umb der Abtey und dem Flecken gelegen, daß Landt von Münſter genannt, reicher von Aertz als Getreydt, wiewohl auch etl. Oerther ſehr fruchtbar ſeint, hat Eiſſen-Bley, Kalmin-Kol- und andere Berg, ꝛc. ꝛc.

Als

Als in Anno 1310. die Bürger von Aach wegen der Meyereyen mit damahlen noch Grafen Gerharden von Gülich und Reinaldo Hertzogen von Falckenberg ſtreitig geweſen, und der Herr Abt ſich wieder die von Aach auff der Seithen der Wiederpartheyen gelencket, ſeint die Bürger zur Stadt hinaus gefallen, das Kloſter angeſtochen, und alles verherget, davon auch unterſchiedliche Herren todt geblieben, und das Haupt deß heiligen Cornelii vom Feuer und Rauch gantz ſchwartz worden, wie es der Augenſchein noch giebt.

Solches Unweſen iſt aber nach der Handt etwan über 7. Jahr unter dem Abt Remaro nieder gelegt ꝛc. und gebüßet. ꝛc.

Pro Copia Chronicæ Civitatis Aquenſis Joannis Noppii. &c. ſive clauſulis Concernentibus.

Joh. Paul. Lambris, Notarius publicus, **und Gerichts-Schreiber alhier zu St. Cornelien Münſter.**

XXI.

Beſchreibung derer Aebte zu St. Cornelii Münſter / wie ſie / ſeit der Fundation, biß auff gegenwärtig regierenden, auff einander gefolget, nebſt einer wohlmeinenden Gratulation der Auguſtiner bey der Univerſität Cölln an ietzt regierenden Herren Abt Hyacinthum Alphonſum, zu erlangter Dignität / de Anno 1714.

Reverendiſſime & Illuſtriſſime Præſul, Comes Excellentiſſime.

AD ætatem & gloriam CAROLI cognomento MAGNI, Orientis Imperatorum primi maximique, nos revocant, REVERENDISSIME, ILLUSTRISSIME & EXCELLENTISSIME DOMINE, Liberæ Imperialis & immediatæ, omnium D. D. Capitularium concordibus votis, & communibus bonorum omnium deſideriis Ampliſſimæ & Perilluſtris Abbatiæ tibi nuper concreditæ, primordia. Sive enim illius incunabula, conſtituta jam Aquisgrani Regia & Imperiali curia, Auguſtiſſimus CAROLUS ſola mente deſtinarit, ſeu etiam opere moliri cœperit, ut Hiſtorici tradunt Aquenſes. (a) Sive ad Ludovicum piiſſimi Patris filium vere PIUM res ex integro delata fuerit, ut veriſimilius eſt tam ex vita S. Benedicti Aniana & Inda primi Abbatis per S. Ardonem diſcipulum & coævum conſcripta, quæ ex Indenſium Religioſorum epiſtola de vita & morte ejusdem ex M. SS. per Henſchenium edita: (b) illud conſtat laudatum Imperatorem mox a morte glorioſiſſimi CAROLI, ex Galliis accerſiſſe, ac patris loco habuiſſe ſemper S. Benedictum, non illum Nurſiæ totius Ordinis fundatorem, ſed Ananiæ, & ejusdem Ordinis in tota Gallia reſtauratorem, eique exſtructionem & inſtitutionem Monaſterii, quod ab Inda præterlabente vocatur Indenſe, copioſiſſima dote aſſignata commiſiſſe. Præſtitit id eo zelo & integritate S. Benedictus, ut optimum ibi conſtituerit terminum, ordinemque cunctis obſervandum. (c) Fuit idem Vir Sanctus os & anima Conciliorum & Conventuum, qui per id tempus frequenter ad diſciplinam præſertim Eccleſiaſticam primævo rigori reſtituendam celebrabantur in Imperatoris præſentia Aquiſgrani, ut notat Binius. (d) Primus hic Indenſium Abbas, poſtquam præfuiſſet annis plus minus ſeptem, fatis ceſſit, ſæculi poſt Chriſtum noni vigeſimo primo. (e) Menologio eum inſeruit Bucelinus. (f) Notatur ejus depoſitionis dies in Kalendario Gellonenſi ſub ritu duplici, idem in faſtis Gellonenſis Monaſterii celebratur, & in eccleſiaſtico officio per totam diœceſim Montispeſſulanam: mirum, ait, Mabillon, quod neglectus apud ipſos Idenſes. (g) Tua, ominor, ILLUSTRISSIME PRÆSUL, in Sanctos pietas, id deinceps verum eſſe non ſubſtinebit; cum his tuorum Anteceſſorum primus, talis ac tantus, eodem teſte, vir fuerit, ut in toto S. Benedicti Ordine ſimiliter coli dignus ſit. Subſequentium in officio & dignitate Abbatiali ſeriem monumenta parum luculenta confirmant, quod tamen invidæ temporum edacitati potuit ſubripi, qua poſſimus, fide damus, ut quantarum virtutum ſis Hæres, digneris noſſe, easque in te omnes colligas, ut quaqua verſum diffundas in alios.

Alter a S. Benedicto Indenſium præſul fuit WICÆDUS, quem Bucelinus (h) & Mabillon (i) Wicardum vocant, qui præfuit annis dccem, & obiit quarto idus Aprilis.

Hunc excepit ADALONGUS, qui villam Craſſiniacum (k) a Ludovico Germaniæ Rege, PII Nepote impetravit, dato diplomate Aquisgrani ſeptimo Kalendis Aprilis, Anno ſecundo glorioſiſſimi Regiminis, indictione quinta, vitam vero mortalem commutavit æterna tertio Kalendis Februar.

Sequitur SYFORDUS, qui rexit annis plus minus triginta, & ad ſuperos abiit 13. Kal. Julii.

(a) Noppius lib. 1. Chron, Aquenſ. cap. 40. Beck. Hiſt. Aquenſ. cap. 10. de bonaire. (b) Ad 12. Feb. pag. 620. (c) S. Ardo in vita cap. 7. (d) Tom. 2. Concil. pag. 225. (e) Annales Bened. Tom. 2. pag. 461. (f) Die 12. Febr. (g) Tom. 2. annal. loc. cit. (h) Germ. Sac. pag. 167. (i) S. loco citat. (k) Greſſenich.

5. ODELINUS *poſt hunc præfuit annis quatuor, ed meliora translatus 7. idus Novemb.*

6. RODOARDUS *inde pluribus annis clavum tenuit, & ſtationem deſeruit 14. Kalend. Decemb. ſub hujus præſulatu Rex Galliæ Ludovicus relicto Viennæ ad obſidionem continuendam Carolomanno fratre Nortmannos memorabili prælio fudit, qui fugientes Indam vaſtant, & flammis abſumunt.* (l)

7. *Succeſſit* NEVELONGUS, *qui interfuit Synodo Colonienſi Anno 887. cum Andulpho Werdinenſi, ibique vocantur,* Magnæ devotionis Abbates (m) *poſt quartum regiminis annum ad plures abiit 8. Kalend. Julii.*

8. EGELHARDUS *alii* Igelhardus, *duobus annis rexit & a Nortmannis octavo Kalend. Julii prope Berghem Martyrio coronatus eſt, cujus nomine ſacellum in vicina ibidem ſylva prope Bolendorff exſtat, quod S. Eulard appellari volunt.* (n)

9. *Oneri & honori ſucceſſit* ADAGRINUS: *ſub quo Monaſterium Indenſe tam* integra Religione florebat, *ut per legatos* Ruodtbertus *Trevirenſium Antiſtes virum inde poſtulaverit, qui Medialenenſibus præeſſe, & collapſam diſciplinam reſtaurare valeret. Miſſus eſt autem* Rotvicus, *qui priſtinum loco ſplendorem, & primam Religionis famam reſtituit.* (o) *fato ſuccubuit idibus Januarii regiminis 13.*

10. Ericus, *alias* Ervvicus, & Airicus, vir Illuſtris, *Indenſi prope Aquisgranum Monaſterio ab Ottone ſecundo præpoſitus eſt, ut ex ipſius Ottonis præcepto docemur, quo liberam Abbatis eligendi facultatem, ab Ottone parente aliisque anteceſſoribus iudultam, aliasque ejusdem Monaſterii prærogativas confirmavit, quod præceptum Trajecti datum eſt Anno 974.* (p) *illud etiam memorari meretur, cum ex Stabulacenſi Monaſterio quidam e famulis ſeu colonis Monaſterii, poculum quoddam, in quo potus menſura eis apponebatur, furto ſurripuiſſet, & cum plauſtro, cui quatuor boum paria juncta erant, diſceſſiſſet, vix e Monaſterio egreſſus eſſet, cum boves adeo immoti ſubſiſtunt, ut nulla vi, aut arte moveri poſſent, cauſa rei cognita, ruſticus poculum reſtituit, moxque nullo negotio cum plauſtro proceſſit. Vaſculum iſtud, in facti memoriam, ſervatum eſt, donec ejus rei fama, Airicus Abbas Indenſis multis precibus impetratum, in beati Remacli memoriam, auro includi, & catenis argenteis appendi juſſit, ad S. Hermetis Martyris monumentum, cujus Sacras Reliquias per* (q) *Lotharium Imperatorem a Romanæ Eccleſiæ Patribus obtinuerat. Vixit in præſulatu annis fere decem, devixit 13. Kalendis Auguſt.*

11. Ehrenbaldus *undecimo gubernationis Anno. 13. Kalendis Septembris mundo denatus eſt.*

12. Baldrinus, *aliis Baldericus ſept. Præſulatus anno occubuit.*

13. Nicardus *ſupra annos 40. clavo aſſedit. Ad ſuperos reverſus decimo quinto Novembris.*

14. Bertoldus *poſt 44. laboris annos, Sabbathum egit 10. Kalendas Novemb.*

15. Henricus *anno dignitatis obtentæ 24. meritorum præmia recepit in Cœlo. 8. Kalend. Aprilis.*

16. Landtfridus *cum 6. annos Infulam geſſiſſet, inter mortales eſſe deſiit 5. idus Martii.*

17. Bertoldus *20. Regiminis anno, ad cœlites abiit 11. Kal. Aprilis.*

18. Libertus *octennium Præſedit. Cœlitum numero adſcriptus eſt 6. Kalend. Martii.*

19. Winricus *floruit 40. annis, cum Spiritus aſtra petivit pride idus Aprilis.*

20. Ricardus *alias Riquardus claruit dignitatis Infula 33. annis. Corpus humum petiit 3. Non. Aprilis*

21. Gerardus *20. annis Regiminis clavum tenuit. Præſentia futuris commutavit 12. Kal. Aprilis.*

22. Theodoricus *præfuit annis 15. ad æterna vocatus nonis Octobris.*

23. Rudolphus *deceſſit e vivis anno Regiminis 5. 3. Julii, ſimul Abbas S. Ludgeri Werthenſis, & Tuitienſis trans Coloniam.*

24. Anno *dictus* nobilis *poſt 20. annos oneri ſuccubuit 5. Kalend. Martii.*

25. Wernherus *10. annis ſedit ad gubernacula. Mortalitatis ſarcinam poſuit 16. Kal. Auguſti.*

26. Florentius I. *habenas tenuit 34. annis. Vitam mortalem exuit anno poſt Chriſtum 1212.*

27. Florentius II. *ex his alteruter fuit inſimul Tuitienſis Abbas.*

28. Joannes *perſtitit annis 20.*

29. Albertus *præfuit 7. annis.*

30. Wilhelmus *20. annis Regimen tenuit.*

31. Reinerus, *aliis Raynardus. Hic menſe Decembri Anno 1280. Guidoni Dampetræ, Comiti Flandriæ, vendidit Rothurnacum, Horenbeckam, D. Cornelii Brabbantum, id eſt Brackelam, Altriniacum, Fundelbeckam, & Elzielam in Terra Aloſtana, diœceſis Cameracenſis* (r) *quæ bona Collegium Canonicorum Roturnaci etiammum poſſidet. Poſt annos regiminis octo Mundo denatus eſt 3. idib. Julii.*

32. Arnoldus de Mullenark *infelici caſu, cum profuiſſet annis 14. prope curiam Nerſcheid Territorii Corneliani periit 11. Kal. Maij.*

33. Ru-

(l) Annal. Bened. pag. 229. (m) Coll. Concil. Labei Tom. 9. Col. 369. (n) Henſchenius ad 12. Feb. (o) Annal. Trevirens. Brower. pag. 454. (p) Annales Bened. Tom. 3. pag. 631. (q) Mabill. Tom. 3. pag. 472. (r) Meyerus lib. 10. Annal. Fland. pag. 18. col. 1.

33. Ruardus, *alias Ricardus, vel Ricaldus habenas tenuit, vita exceſſit pridie idus Maij.*

34. Joannes de Levendall. *Rexit 25. annis.*

35. Winricus II. *de Kinsweiler. Rexit decem annis.*

36. Bavinus Barm de Mertzenhauſen. *Rexit 34. annis. Mortuus 1410.*

37. Petrus de Roden, *primus Infulam a Sede Apoſtolica meruit. Rexit annis 11.*

38. Winandus de Rhore. *Rexit 24. annis.*

39. Henricus de Gertzen. *Rexit annis 18. obiit 5. Idus Febr. reſtauravit caſtrum Caſtenholtz, diœceſis Colonienſis.*

40. Heribertus de Lulsdorff *a decore domus Dei, quam inſigniter ornavit, regimen auſpicatus, diverſis poſſeſſionibus in Gilverath, Sereckenhoff & Fraulautenheit Abbatiam adauxit. Inimica vero virtuti valetudo corporis, juſſit dignitati ſponte cedere, priusquam vita cederet 8. idus Feb. 1451.*

41. Wilhelmus de Goir, *Falckenburgenſis, decennium regimen tenuit. Obiit 15. Cal. Octobris. 1491.*

42. *In cujus locum ſuffectus annis meritisque maturus, raro humilitatis exemplo, oneri ſe ſubducens gravi cunctis oratione perſuaſit, ut concordibus votis deſtinata Cœli providentia ſibi ſufficeretur* Henricus de Binsfeldt *adhuc Diaconus, qui mox Sacerdotio initiatus, Weiſſenburgo deducta religioſorum Colonia, diſciplinam reſtauravit, Altaria paramentis, Eccleſiam, totamque Abbatiam ædificiis ex lapide quadrato Magnificis auxit, vir in omni vita æque religioſus ac prudens & fortunatus, quadrageſimo præſulatus anno, omnium poſt ſe deſideria reliquit idibus Aprilis, ante ſummni altaris faciem conſtructo ſibi monumento, tumulatus anno ſalutis, nobis per Chriſtum partæ 1531.* (s)

43. Joannes a Wachtendonck, *ante reformationem Decanus. Anno eodem electus, præfuit in annum quartum, quo meritis, non annis, maturus inopinate obiit 1534.*

44. Rutgerus ab Anſtell, *Juliacenſis, ex Paſtore in Bergheimerdorff omnium Confratrum unanimi conſenſu ſucceſſit, qui pro tuendis Abbatiæ juribus ſtrenue ſeſe oppoſuit vicinis Principibus, impetrato contra eos a ſacra Cæſarea majeſtate mandato inhibitorio, & attentatorum revocatorio. Quorum proinde declinans iram, Coloniam ſe recipiens, in Monaſterio S. Vincentii mœrore contabuit, ibidem terræ mandatus, Anno 1548.*

45. *Fœlicior fuit* Albertus a Wachtendonck: *hic annis 25. quibus rexit, notabiliter Monaſterii reditus ampliat, conſtituta etiam 1500. aureorum ſumma, pro anniverſaria ſui in ſacris memoria. Aquisgrani diu decumbens, vita fungitur 1573. Calend. Septembris, ante aram principem ſui Monaſterii quieſcit.*

46. Nicolaus a Vorſtheim *eodem anno prima ſeptembris electus, præfuit annis plus minus novem, & ad ſuperos tranſiit 1582. 2. Septembris.*

47. Joannes ab Hamerſtein *Montenſis, qui temporum bellorumque injuria preſſus, una cum ſuis Monaſterium deſerere, & exul Aquisgranum confugere debuit: contracta demum ex continuis adverſitatibus pthyſi, exinctus eſt 1597. 11. Septembris.*

48. Joannes Henricus a Gertzen, *dictus Syntig, Juliacenſis, 18. Calend. Januarii electus, ſumma cum laude & fructu, tam in ſpiritualibus, quam in temporalibus præfuit, conſilio & prudeatia plurimum valuit, ære alieno Abbatiam liberavit, & vigeſimo ſecundo adminiſtrationis anno, diuturna infirmitate conſumptus eſt, 1620. 4. Jul. in navi requieſcens Eccleſiæ.*

49. Hermannus ab Eynatten, *Valkenburgenſis, de quo memoriæ tradidit Bucelinus in ſua Germania ſacra,* (t) *quod fuerit* Speculum & exemplar virtutum omnium, *& Templi reſtaurator fœliciſſimus, meritorum copia dives, religioſiſſime quievit in Domino 1645. 10. Septembris. Non 28. Junii, ut perfert idem.*

50. Henricus Franciſcus a Fraimerſtorff, condictus Putzfeld. *tanta virtute excelluit, ut ſuis profuerit plurimum, & nominis ejus fama Romanusque penetrarit, quæ Purpuram ipſi deſtinarat, niſi mors præmatura invidiſſet, & Aureola compenſaſſent ſuperi 12. Septembris 1652.*

51. Itacus ab Hirſch, *condictus* Landſcron, *oneri pariter & honori ceſſit. Cujus veſtigia ſecutus eſt 1675.*

52. Joannes Balduinus a Durffendal, *vir vere Iſraëlita, in quo dolus non erat. utroque adhuc plures per annos ſuperſtite electus eſt.*

53. Joannes Theodorus ab Hoen de Cartyelz, *vir animi moderatione, humanitate, prudentia cæterarumque virtutum choro ornatiſſimus, cujus grata ſuperſtes memoria apud omnes perennat in benedictione, vita dignus longiore, niſi dignior fuiſſet meliore. Cecidit 26. Auguſti 1686.*

54. BERTRANDUS GOSWINUS *a Gevertzhagen, qui dum tuendæ jurisdictioni Abbatiali contra inſurgentes ſui Territorii ſubditos acerrime decertaret, inauditis calamitatibus oppreſſus, Romam ad ſanctiſſimum Dominum noſtrum confugit, ab eoque benigne ſuſceptus, dato etiam diplomate omnimodæ exemptionis ab ordinario, ad Monaſterium ſuum, a quo armorum vi abſtractus fuerat, pacifice rediit: gliſcente equidem*

(s) Bucelin. in Germ. Sac. pag. 167. (t) Pag. 167.

dem ſub cineribus Rebellionis *igne, dum Præſul optimus Aquisgrano, ſacellano duntaxat & uno famulo ſtipatus, rediret ad propria, in loco, qui vulgo* Galgenbley, *nomine eventus præſago, dicitur, a conducto per ſeditioſos Aſſaſſino perfide globo trajectus, accepta peccatorum venia, paricidæ ex animo ignoſcens, occubuit 1699. 18. Julii. Nullis pepercit Abbatia ſumptibus, ut factum tam indignum ulciſceretur, & imploratus Auguſtiſſimus Cæſar, per deputatos a ſe Aſſaſſinum, & complices partim extremo, partim aliis juſtiſſime ſuppliciis, & pœnis ſubjecit.*

55. Rutgerus Stephanus a Neuhoff, condictus a Ley, *poſt hæc ſceptrum Abbatiale ſuſcepit, & quiete admodum ſuſtinuit, ſolitudinis amator, pompam omnem exoſus, Deo ſibique vivens, cum in annum 1713. qui poſtremus ei fuit, incidiſſet ſeptemnalis, & ſolemnis illa* Reliquiarum oſtenſio *copioſiſſime ex Pannonia vicinisque Regionibus affluentibus, devotionis ergo, peregrinis, inæſtimabilem ſacrarum Sindonum aliarumque Reliquiarum Theſaurum, a novem pœne ſæculis, in Monaſterio Indenſi religioſe cuſtoditum, indefeſſo Zelo & labore per ſe ipſum, gemina quotidie vice monſtravit, licet Spiritu tantum, ut ſcribitur de S. Baſilio,* vivens, præter oſſa & carnem nulla præterea corporis parte conſtare videretur. *Sub cujus præſulatu a fundamento ſurrexit, opere & arte conſpicienda, S. Cornelii Papæ & Martyris gloriæ dicata, & quotidianis Cœli favoribus nobilitata, vere Regia Capella. Cura præſertim tua.* Reverendiſſime & Illuſtriſſime *Domine, qua Theſaurarii cœpta, & conſummata, ut vel ideo mox laudatus prædeceſſor, tibi ſuum committens monumentum, iturus ad æternitatem Spiritu, tantum non prophetico, congratularetur de Infula. Nobis vero libertatem, qua te adimus,* Reverendiſſime & Illuſtriſſime Præſul, *Domine per quam gratioſe, vitio dare non potes, quin virtutum tuarum amabiliſſimam, qua omnium tibi corda divincis, eadem opera culpes. Illam loquor Humanitatem, morumque candorem, quo omnium in te vota colligis, omnium rapis deſideria, omniumque affectus tibi attrahis etiam pœne ab invitis. Hæc in te virtus tanto rarior, quo ſublimior es infula & Authoritate publica, quantoque benignius te a ſubditorum tuis, infimum quemque dimittis, eo ſublimius ab omnibus honoraris. Procul es a moroſis iſtorum Principum ſenſibus, qui ſupra cæteros quo altius evecti, eo ſubditorum obtutibus ſe magis ſubducunt, id fere cum ſideribus commune tenentes, quod non niſi eminus ſe patiantur aſpici, & licet plurimum in ſe ſplendoris contineant, equidem radios ſuos parce admodum aliis impertiuntur. Tu, quo dignitate a nobis altius diſtas, eo copioſius benignos munificentiæ tuæ radios diffundis in omnes, omnibus Pater, omnibus ades, mala ut arceas, bona ut augeas: Piaculum tibi eſt cuiquam non feciſſe diſpendium reris, niſi præſtiteris gratiam, adeo gratioſus in omnes, ut ipſa pœne ſis gratia, cujus in te colligis dotes: ſuaviter hæc animum ſubit, ſubtiliter pervadit, ſublimiter attollit, modeſte deprimit, congrue voluntati ſe aptat, blande delectat, ut ſuaviter vincat, ſic vincens ut fortiter trahat, ſic trahens, ut efficaciter impellat, nec tamen cogat, ſed voluntate & voluptate fiat, quod facit. Legis ideam hic animi tui, quam ſuaviter ſingularis tua facilitas omnium corda ſubit, quam fortiter vincis, quam efficaciter impellis, & ex nolentibus volentes facis metamorphoſi tam dulci, ut pœne volentes, quod velint, neſciant: & hoc unde? niſi quia te non* poteſtate dominante; ſed charitate ſerviente fœlicem *æſtimas, juxta aureum S. P. Auguſtini monitum in Regula,* (u) amari plus appetens quam timeri. *Magnetis vim ignorantia tribueret magicis artibus, niſi communis experientia eſſe effectum doceret naturæ.* Magnes Amoris Amor

Vis arcana trahit tacitumque inſpirat amorem.

Omnium amor es, quia amore complecteris omnes, omnibus imperas, omnibus gloria eſt tibi ſubjici, & obſequi, quia amant, amant, quia amas. Tibi robur, tibi vis, tibi ſceptrum, tibi anima eſt amor, quo non tantum in corpora, ſed & in corda dominaris & animos. Animus amore velut pondere fertur quocunque fertur, *ait S. Auguſtinus,* (x) *& alibi:* pondus meum amor meus, eo feror, quocunque feror. *Hoc Auguſtinus charitatis Magiſter per omnem vitam fecit & docuit. Hoc ab Auguſtino didicit HYACINTUS ALPHONSUS, filiorum Auguſtini cura inſtitutus a teneris, nec dubium, quin vitæ & regiminis ejus hæc futura ſit ſumma,* Amaſſe Deum & ſuos. *Ex ponderum tuorum gentiliorum triade eleganter id vaticinatus fuit tibi congratulans Auguſtinianus Poëta:*

Pondera ſuave jugum ſpondent,
ſunt pondera amoris,
Pondera ſunt, tali pondere nemo gemit.
Plebs operoſa prius vi pondera tollit in altum
Sectaque ſic altum figitur arbor humi.

Sic

(u) Cap. 11. n. 3. 4. (x) Epiſt. 89. Q. 2. poſt med.

Sic & amore Dei quaſi pondere præſul in altum
Se levat, ac veſtri rurſus amore cadit.
At cadit, ut ſuavi vos pondere tangat amoris.
Ac ſoli figat pectora veſtra Deo.

Hoc pondus concordia tibi ad Inſulam Dominorum Capitularium attraxit ſuffragia. Ad hoc pondus cor atrocis belli incommodis nimium depreſſus ſuſpiravit Inda, & ex miſeriarum Abyſſo ſeſe rurſus in altum hoc pondere levari deſideravit communibus æque ac ardentibus votis patria, ac ampliſſimi Territorii incolæ, ſubjectique ad unum omnes.

Cunctorum vota ſecundarunt ſuperi deſiderata tui electione & evectione ad S. R. I. præſulatum, & dominatum Indenſem, quod complaudentibus cordis & oris jubilis, totis, quibus potuerunt animi viribus, gratulabundi ſunt conteſtati. Secundabunt porro ſuperiori ſpem & exſpectationem eorum, quam in conſtantia & ſuavitate tua collocant maximam, ne ea fruſtrentur, ſed ut Gentilitiam Majorum tuorum gloriam & fortitudinem experiri potius liceat, & oculis arbitrari, quam Veraci quantumvis famæ e longinquo fidem adhibere, perſuaſum tenentes illud Horatii.

Fortes creantur fortibus, nec Imbelles
Progenerant Aquilæ columbas.

Ac proinde cum illi tanta virtutis luce fulſerint, quæ anguſtis Belgici orbis finibus contineri neſcia ad Auſtriacorum principum MAXIMILIANI & FERDINANDI *auguſtiſſimorum Imperatorum Majeſtatem usque penetravit, ab iisque Baronum primo dignitate & libertate ornari, deinde ad Comitum Excellentiam ſublevari meruerit, dubium nullum ſupereſt, quin tu tantarum Aquilarum filius minime degener, eorum inhærendo veſtigiis fortiter ubique ſis acturus, ut ſub umbra alarum tuarum conquieſcere gaudeant, & glorientur ſubditi. Quidni & inter publicos circumſtrepentium jubilos excitati accuramus & ipſi, omnium minimi P. P. Auguſtiniani, Scholaſticum aliquod affectus ſymbolum ad publicam collaturi lætitiam: tum quod peculiaris ſit totius præſtantiſſimi Ordinis ſancti Benedicti in parentis Auguſtini doctrinam, quam adoptavit, devotio. Tum quod hæc eadem a primo Indenſium fundatore CAROLO nomine & omine MAGNO, qui ut Eginhardus ſcribit,* (y) *delectabatur libris ſancti Auguſtini, hæreditario ſit velut jure in poſteros Indenſes Præſules derivata. Tum denique, quod* REVERENDISSIMA & ILLUSTRISSIMA EXCELLENTIA *veſtra a teneris Auguſtinianæ doctrinæ favore cum bonis litteris imbuta fuerit, ejusque conſtanter affectum in ſe retinuerit, ac in aliis ſuaviter promoverit. Ut omittam piiſſimi Redemptoris cauſam & beneficientiam univerſalem in omnes ſuopte argumento beneficientiſſimæ pietati & religioni tuæ conſecrari debuiſſe, quod cum plerisque aliis, ne moleſtiæ tuæ moleſtiſſimus, præterimus, in omne tempus futuri,*

Reverendiſſimæ & Illuſtriſſimæ
Excellentiæ veſtræ,

Ad Obſequia Religioſa Deſtinatiſſimi,

Regens & Religioſi SS. Theologiæ Candidati Auguſtiniani Coloniæ.

(y) Vitæ Cap. 7. num. 29.

XX. Von Weißenau.

I.

Historia Diplomaticæ des löbl. Reichs-Stiffts- und Gottshauses Minderau oder Weissenau, Costanzer Diœces, und Mayntzer Provintz, welche in sich enthält desselben Fundations- und Donations-Brieffe, Päbst- Käyser- Königlich- und andere Privilegia, auch Exemptiones, Immunitæten, Sprüche, Verträge und Scheidungen ꝛc. so aus dem alldasigen Reichs-Gottshauses- Archiv extrahiret, und zu öffentlichem Druck in forma authentica communiciret worden.

§. 1.

Kurtzer Begriff der Fundation und Dero Bestättigung des löbl. Reichs-Gotts-hauses Weißenau.

I.

IM Jahr Nach der Gnadenreichen Geburt unsers Erlösers und Seligmachers JEsu Christi 1145. ist die Abtey Weissenau von einem Reichen, und vermögendem Edlen Ritter Gebiso von Bisenberg genandt, fundiert, und gestifftet worden; Worzue er verschidene seiner Aigenthumblich Güethern, als Herwißrüte (jetzo Rahlen-Hoff genandt,) Riunisperg, Mühlbrug, und den Orth, wo jetzo das Closter stehet, hergeben ꝛc. Wie gegenwärtiger Extractus annalium Minor augiensium bezeuget:

Anno Regni Dni. nostri Jesu Christi: Millesimo, centesimo, quadragesimo quinto: Eugenio Papa Apostolicæ sedi præsidente: Conrado quoque Rege Romanam Rempublicam gubernante: Fuit quidam præpotens Miles, & valde dives, nomine Gebiso, qui in Casto Ravensburgensi residentiam, nobilitate constructam habebat, in qua & residebat: qui in tantum divitiis abundabat, ut cum adiectivo Nominis sui vocaretur dives Gebiso. Et cum omnibus Commilitonibus suis honorabilior, & ditior æstimaretur, & esset, dubius tameo non sine molestia erat, cui divitias congregaret, vel conservaret, cum hæredes filios non haberet, unde concepit animo, & proposuit filios generare spirituales, quos sibi hæredes adoptaret. Sub eodem quoque tempore *Ecclesiæ Ordinis Præmonstrati*, velut & Novellæ Plantationis in Juventute sua odorem bonæ opinionis, & sanctæ religionis ubique in circuitu sparserunt, atque dederunt. Cum autem idem Dominus *Gebiso*, audisset, & vidisset, certatim a nobilibus viris Ecclesias *Urspergensem*, *Rothensem Roggenburgensem*, & alias plures Ordini Præmonstrati construere, complacuit etiam sibi claustrum eiusdem religionis in allodio suo ædificare. Hac quippe de causa accersivit discretum virum Dominum *Ottonem*, Abbatem Rothensem, cuius Ecclesia tunc temporis cœteris sanctitatis religione præeminebat. Cui accersito obtulit prædia subscripta: scilicet Curiam in Herwisrüte, Curiam in Rivinsperg, Curiam in Mülbrugg, & unam Curiam in isto loco, ubi nunc positum videtur Claustrum. His prædiis Domino Abbati exhibitis, & oblatis, prædictus *Gebiso* suppliciter ab eo petiit, quatenus in uno prædiorum istorum Claustrum construeret, & Fratres in eo instrueret, & informaret secundum formam, ac Disciplinam Ecclesiæ suæ, & ordinis sui. Sed quamvis Dominus Abbas de Rotha prædia sibi oblata pauca quidem æstimaret, & parva, quantum ad subsequentem materiam, & Fundatoris magnam substantiam; Sano tamen usus consilio, prædictis prædiis cum gratiarum actione receptis, devovit, se velle satisfacere cum Dei adjutorio, Fundatoris desiderio, transmittendo Personas honestas, & idoneas ad locum istum, qui cæteris plus aptari, & competere claustrali tunc æstimabatur Fabricæ.

Anno igitur millesimo, centesimo, quadragesimo quinto, Venerabilis Dominus Otto, Abbas de Rotha elegit quemdam Canonicum, nomine Hermannum de Gremio Rothensis Ecclesiæ, virum industrium, & fortunatum, quem præfecit, & Præpositum constituit primordiis Augiensis Ecclesiæ construendæ, adhibens sibi in adjutorium Personas probatas, litteratas, & illitteratas, tales, quæ utiles esse possent Promotioni Novellæ Ecclesiæ fundandæ. Qui cum translati essent ad locum istum, primo cœperunt facere sibi Mansiunculas, Tuguria, & oratoria Lignea, in quibus plurimis annis degebant, evellentes & plantantes, ac terminos suos, quantum poterant, dilatantes, locus namque iste in primo Fratrum adventu erat omnino hispidus, & spinosus, paludosus, & incultus, ac fruticetis undique plenus. &c.

2. Alldieweilen aber ermelter Gebiso von Bisenberg in Pflichten, und Diensten Heinrici, Hertzogs zu Sachsen und Bayrn gestanden; Als hat er diese seine Donation und Stüfftung zu mehrer Bekräfftigung mit Consens, und Confirmation erwehnt- seines Landes-Fürsten und Herrns Heinrici verrichten wollen: wie abermahlen in folgendem Auszug deren Weissenauischen Annalium des mehrern ersichtlich:

Anno denique Domini Millesimo, centesimo, quinquagesimo, secundo, Dominus Gebiso, Fundator hujus Ecclesiæ, qui Ministeriali Conditione & Fidelitate annexus erat Domino Heinrico, Duci Saxoniæ & Bavariæ, accessit ad ipsum in Saxoniam, in Civitatem Merseburg, ubi illustris Rex Dominus Fridericus, huius Nominis Primus, primo regni sui anno, cum rege Daniæ & Nobilioribus regni sui Pentecosten celebrans solennitatem, Negotia

tia Reipublicæ pertractabat. Cumque prædictus Dominus Gebiso coram Regibus & Principibus assisteret personaliter, de voluntate & Consensu Domini sui Heinrici, Ducis Saxoniæ, & Bavariæ Ecclesiam Augiensem cum prædiis suis aquisitis, & aquirendis manumisit, & libertate donavit, eamque de Ancilla liberam fecit; & hanc Libertatem privilegio Domini sui confirmavit. Qvo peracto, Dominus Gebiso ad propria rediit, ac paulo post finivit vitam, & in Ecclesia Weingartensi, in qua tunc Nobiles terræ solebant tumulari, sepultus est.

3. Welch gesuechter Consens, und Bestättigung im Jahr Christi 1152. assentierte Patruo suo Welfone mit herrlichen Additamenten erfolget: Wie aus gegenwärtigem Privilegio zue vernemmen:

Notum sit omnibus Christi Fidelibus tam futuris, quam præsentibus, quod ego Heinricus, divina favente Clementia Dux tam Bavariæ, quam Saxoniæ, Heriwigesrüti, Riwinisbere, Hunoldesbere, rogatu cuiusdam Ministerialis mei, nomine Gebesen, cujus hæc allodia fuerunt, sita in pago Schussengii, assentiente Patruo meo Welfone, cum omnibus pertinentibus ad ea, utriusque sexus Mancipiis, edificiis, agris, pascuis, terris cultis & incultis, silvis, aquis, Molendinis, viis, exitibus, reditibus, quesitis, & inquirendis, seu cum omni utilitate, quæ inde potest provenire, perpetualiter sancto Petro in Owe habenda donavi Fratribus, Deo, & sanctis eius ibi servientibus. Preterea libertatam habeant omnes Ministeriales, & Litones nobis proprio Jure attinentes, ibi se, suaque bona mobilia, quam immobilia conferendi. Concedimus etiam fori negotium, sine Telonei solutione, cum sumptibus silvæ pro necessitate. Hoc autem actum est Merseburc in Pentecosten, Anno Dominicæ Incarnationis Millesimo, centesimo, quinquagesimo secundo. Anno autem Friderici regis primo. Huic oblationi affuerunt Dominus Rex Fridericus, Rex Swein de Thenemarch. Welso, Marchio Conradus, Marchio Adelbertus, Fridericus, Palatinus Comes, Adelfus Comes, Heinricus de Arnesbere.

(L.S.)

§. 2dus.

Kayserlich- Königlich- und andere Privilegia, Sprüch- Verträg, und Schiedungen ꝛc. des Reichs-Stiffts- und Gotts-hauses Münder, genandt Weissenau.

1. Gleichwie das Gottshauß Weissenau besag deren Special-hieundten anziehenden Päbstlichen Privilegien nach GOtt, præter Sacri Ordinis Generalem, in geistlichen Sachen niemand anderst, als immediate, gleich die Præmonstratenses überal seynd, dennen Römischen Päbsten underworffen ist, und als ein a Jurisdictione Ecclesiastica Episcopali, & alia quacunque in Spiritualibus mit seinen Religiosen, Leuthen und Güethern ꝛc. exempt- und befreytes Gottshauß seine Päbstliche Heyligkeit vor einem ohnmittelbaren Richter erkennet:

2. Also ist auch selbiges von dennen Römischen Kayser- und Königen zur Reichs-Ständigkeit erhoben, und in ihren absonderlichen Schürm und Protection auff- und angenommen, also zwar, daß dises Reichs-Stüfft ausser dem Römischen Kayser keinen Schürmvogt erkennet, dazuemahlen des absonderlich-Kayserlichen Schürms Execution alleinig dennen Jeweiligen Landt-Vögten in Schwaben demandiert worden, damit es vor allen widerrechtlichen Zumuthungen und aigenthätigen Turbationen, sonderlich wider die mit der Jurisdiction, und mehrerm Bouvoir versehene Ständt und deren Vergwaltigung defendiret werden möge. Wie dann:

3. Kayser Fridericus I. Barbarossa Anno 1164. nicht allein die in Heinrici & Welfonis Confirmation begriffene vier, sondern noch neun Oerther undter andern, die nit exprimiert waren, von neuem concediert, auch selbige, und alle ins künfftig erwerbende Güether ꝛc. bestättiget, das Gottshauß in seinen Kayserlichen Schutz auffgenomen, von allen Schirmvogt, und Advocatie befreyet, und dennen Convents-Herren die freye Wahl eines Abbten gegeben hat, wie folgt:

IN Nomine Sanctæ & individuæ Trinitatis. Fridericus divina favente clementia Romanorum Imperator Augustus. Ius exigit, & ratio ipsa exposulat, ut Ecclesiis Dei longe, lateque in Imperio nostro constitutis vigorem Consilii, & dexteram auxilii benigne impendamus. Illis maxime, quibus omni tempore, omni hora, sanctarum orationum percipimus suffragia, & si nos in tabernaculo Dei, offerentes aliquid supere rogaverimus, ab illo vero Samaritano cum redierit, nobis in centuplum esse reddendum speramus & credimus. Ea propter cognoscant universi fideles Imperii, præsentes & futuri, quod nos intuitu æternæ retributionis, & spe futuræ Pacis & quietis, & pro nostra nostræque Kme Consortis Beatricis Imperatricis & Junioris Friderici nostri Kmi. Filii, prosperitate & salute Ecclesiam Sancti Petri de Augga, & eius Præpositum Hermannum, unacum Fratribus eius, tam futuris, quam præsentibus, & cum omnibus bonis mobilibus, vel immobilibus ad eam juste pertinentibus, sub nostram imperialem protectionem, atque defensionem suscepimus, omnesque Possessiones, quas in presente juste habent, vel in futuro, Deo annuente, rationabiliter & legitime poterunt adipisci! nostra Imperiali Authoritate ipsis confirmamus, & corroboramus. In quibus hæc propriis dignum duximus exprimenda vocabulis. Heriwigesruthi, Wambrechtswathe, Hevinchoven, Baphendorff, Hunoltesberch, Ziwinesberch, & Mansum unum dictum

Makkenhart, & Curiam Berloch cum pertinentiis suis, villam ruthi, villam Ecke, & duas Curias in villa Ebevvillren, & Bacevvilere. Ad augmentum quoque gratie nostre hoc eis indulgemes, & largimur, quod sint liberi, & Immunes ab omni advocato, nec super se unquam aliquem Advocatum habeant, præter solum Imperatorem Romanum, & bona eorum universa mobilia, & immobilia salva eis permaneant, & illesa conserventur, & ut eidem Ecclesiæ ad plenum possimus imposterum providere, statuimus, & Imperiali edicto jubemus, ut Præposito, qui nunc est, ab hac vita decedente, nullus ibi aliqua subreptionis astutia, seu violentia præponatur, nisi quem Fratres communi assensu, secundum Deum, & B. Augustini Regulam præviderint libere eligendum. Si quis etiam fidelium aliquid de suis bonis juste & rationabiliter eidem Ecclesiæ conferre voluerit, ex benignitate hoc eis concedimus, & confirmamus. Præterea si quis præfatam Ecclesiam temere perturbare, vel ejus possessiones aufferre, vel ablatas retinere, aut minuere, vel aliqua vexatione fatigare præsumpserit auri optimi libras quinquaginta pro pena componat, dimidium fisco nostro, & dimidium supradictæ Ecclesiæ.

Hujus concessionis, & Confirmationis testes sunt, Hermannus Constantiensis Episcopus, Rodulphus, Argentinensis electus, Godefridus, Spirensis electus, Conradus, Augustensis Episcopus, Ulricus, augiensis Abbas, Albertus, Abbas Campidonensis, Fredericus, Dux de Staupha, Dux Welfo & Filius ejus. Bertoldus Dux de Zeringa, & alii quam plures.

Signum Domini Friderici Romanorum Imperatoris invictissimi; Ego Christianus Cancellarius, vice Conradi Moguntini electi recognovi. Acta sunt hæc Anno Dominice Incarnationis M. CLXIIII. Indictione XII. Regnante Domino Frederico, Romanorum Imperatore glorioſissimo, Anno regni ejus XII. Imperii vero X. feliciter, Amen. Datum Ulmæ Kal. Novembris.

(L. S.)

4. **Dieſes gibt weiters das** Privilegium, **und** Confirmatio Friderici, Ducis Sueviæ, de Anno 1186. **und lautet alſo:**

IN Nomine Sanctæ & Individuæ Trinitatis. Fridericus, Dei gratia Suevorum Dux. Notum sit omnibus tam præsentis, quam futuri temporis Christi fidelibus, quod omnem traditionem, quam Antecessores nostri. Dux Welfo, & Dux Heinricus, Cœnobio Sancti Petri in Ouvve fecerunt, in hominibus utriusque sexus. Mancipiis, edificiis, agris, pascuis, terris cultis & incultis, silvis, aquis, seu quibuscunque aliis rebus. Nos quoque ratam & inconvulsam esse volumus, & ut breviter concludamus, omnem Karitatem, permissionem, omne quoque Jus, quod jam dicti Principes præfato Cœnobio concesserunt, seu tradiderunt, nos quoque eidem cenobio concedimus, stabilimus, & firmamus. Concedimus preterea fratribus ibidem Deo servientibus & eorum subditis, & ministris, ut per universa fora nostra negotiationes suas exerceant, libere sine thelonei pensione, & ut liberam habeant potestatem succidendi silvas, & foresta nostra, pro claustri necessitate, adhæc, si quisquam Ministerialis noster, sive mercator, sive rusticus, seu cujuscunque conditionis homo, vel cujuscunque sexus, se ipsum, aut aliquid de bonis suis, mobilibus, vel immobilibus, eidem Cenobio conferre voluerit, sciat hoc cum nostra esse licentia, & voluntate. -- Hoc quoque universitatem fidelium latere nolumus, prædictum claustrum libertate privilegiatum, sicut & alia claustra, sancte romane, & apostolice sedi pertinentia, nec nos, nec quempiam alium, quidquam Juris, aut potestatis in eo habere, preterquam, quod nos illud intuitu Dei, in tuitionem nostram suscepimus, & ei pro Justitia adesse, & præesse volumus, unde si quis violentiam ei intulerit, aut illud ulla in parte deserit, sciat nos lesisse, & gratiæ nostræ offensam incurrisse. Et ne hæc a succedentium memoria possint elabi, presentem super his paginam fecimus conscribi, & sigilli nostri impressione muniri.

Actum Anno Dominicæ Incarnationis 1186. Indict: VI.

(L. S.)

5. **Dieſes** Privilegium, **und** Conceſſion **hat** Heinricus **der VI. Römiſcher Kayſer ein Sohn** Friderici I. Roman. Imperatoris **und Bruder** Friderici Suevorum Ducis Anno 1192. **von Wort zu Wort** confirmiret, **wie folgt:**

IN nomine Sancte, & individue Trinitatis. Heinricus Sextus Dei gratia Romanorum Imperator & semper Augustus. Notum sit omnibus tam presentis temporis, quam futuri Christi fidelibus, quod omnem traditionem, quam Pater noster Fridericus Romanorum Imperator Invictissimus, & frater noster Fridericus Suevorum Dux illustrissimus felicis memorie, & Dux Welpho & Heinricus, quondam Dux Saxoniæ, Cenobio Sancti Petri in Ouvve fecerunt, in hominibus utriusque Sexus. Mancipiis, agris, pascuis, terris cultis, & incultis, silvis, aquis, seu quibuscunque aliis rebus. Nos quoque ratam, & inconvulsam esse volumus, & ut breviter concludamus: omnem caritatem, permisionem, omne quoque

que Jus, quod jam dicti Principes prefato cenobio concesserunt, seu tradiderunt, nos quoque eidem Cenobio concedimus, stabilimus, & firmamus. Concedimus preterea Fratribus ibidem Deo servientibus, & eorum subditis, & ministeris, ut per universa fora nostra negotiationes suas exerceant, libere sine thelonei pensione, & ut liberam habeant potestatem succidendi silvas, & foresta nostra pro claustri necesitate. Adhæc, si quisquam Ministerialis noster, sive mercator, sive rusticus, seu cujuscunq; conditionis homo vel cujusçunq; sexus, seipsum aut aliquid de bonis suis, mobilibus vel immobilibus eidem cenobio conferre voluerit sciat hoc cum nostra esse licentia & voluntate. Hoc quoque universitatem fidelium latere nolumus, predictum claustrum libertate privilegiatum, sicut & alia claustra sancte Romane, & Apostolice sedi pertinentia, nec nos, nec quempiam alium quidquam Juris, aut potestatis in eo habere, preterquam, quod nos illud intuitu Dei in tuitionem nostram recepimus, & ei pro Justitia adesse volumus & preesse. Unde si quis violentiam ei intulerit, aut illud ulla in parte leserit, sciat nos lesisse, & gratie nostre offensam incurrisse. Et ne hæc a succedentium memoria posint elabi, presentem super his paginam fecimus conscribi, & sigilli nostri jusimus Impresione communiri.

Datum apud Wizzenbc. Anno Domini 1192. Indictione II. IX. Kal. Aprilis.

(L. S.)

Ein gleiches hat gethan Conradus, **Hertzog in Schwaben, ebenfalls ein Sohn** Friderici I. Roman. Imperatoris, terminis plane similibus Anno 1196.

6. **Nicht weniger** Philippus Dux Suevorum, Anno 1197. **laut** Privilegii:

IN Nomine Sanctæ & individuæ Trinitatis. Philippus, Dei gratia Suevorum Dux. Ad æterni Regis præmium promerendum spectare dinoscitur, summæque beatitudinis gaudiis se non modicum acconciliare videtur, imo utriusque vitæ prosperos eventus indubitanter sibi adoptat, qui Ecclesias Dei, & sacra loca, & personas Deo dicatas, quibus gladio materialis uti non licet, nec pugnare datum est, sublimare, manutenere, & clypeo fortitudinis defensare studuerit, presertim eas, quas sacra religio admodum commendat, & fulgidas reddit, & ubi famulantium Deo corda in amore Christi jugiter ardescunt, & ad illam cœlestem Patriam totis viribus, omnique Desiderio dulciter ac vehementer anhelant. Hujus rei intuitu, & omnibus vigilanti animo perspectis, & consideratis, animo munificentiæ nostræ subiit, ut nos una cum nobilisima consorte nostra Erina, Capellam Sanctæ Christinæ in apice montis Ravenspurg sitam cum omnibus appenditiis suis, & cum omni Jure contraderemus Cœnobio Sancti Petri, Principis Apostolorum in Ovve, eique, sicut Jus expostulat, confirmaremus. Adhæc prædicto Cœnobio indulgemus, & confirmamus omnem traditionem, quam Pater noster, Fridericus, Romanorum Imperator invictissimus, & Dominus ac Frater noster Heinricus, eadem gratia Imperator, & Frater noster Fridericus, Sueviæ Dux illustrissimus felicis Memoriæ, frater quoque noster Cunradus, Sueviæ Dux, cujus anima requiescat in pace, & Dux Welpho, & Heinricus quondam Dux Saxoniæ fecerunt, in hominibus utriusque Sexus, mancipiis, agris, pascuit, terris cultis, & incultis, silvis, aquis, seu quibuscunque aliis rebus, utque breviter omnia concludantur, omnem charitatem & permissionem, omne quoque Jus, quod prætaxati Principes, præfato Cœnobio concesserunt, seu tradiderunt, fratres inibi Deo famulantes libere possideant, & in quieta possessione habere volumus. Ut autem hæc traditio nostra, & dulcisimæ Consortis nostræ Erinæ Ducissæ rata permaneat, & inconvulsa perseveret, sigilli nostri Impresione communiri jusimus, statuentes, & firmiter præcipientes, ne aliqua persona, alta vel humilis, Ecclesiastica, vel sæcularis nostræ Ditioni subjecta infringere, vel violare præsumat. Quod qui fecerit, sciat se indubitanter nostræ Indignationis offensam incurrisse, nec dubium habemus, quin ejus incidat anathemati & excommunicationi, qui vicem Petri gerens Jus ligandi habet, atque solvendi. Hæc quoq; adjicientes universitati vestræ significamus, prædictum claustrum omni libertate privilegiatum esse, sicut alia quoque Cœnobia sanctæ romanæ Ecclesiæ attinentia. Nec nos, nec quempiam alium aliquid Juris, seu potestatis in eo habere, præter quod illud cum omnibus pertinentiis suis in tuitionem nostram recepimus, & sub ala protectionis nostræ gaudere statuimus, ita ut per nostrum Patrocinium sæpe dicta Ecclesia libera permaneat, & secura deserviat. Hujus rei testes sunt, Comes Bot de Veinger, Ulricus, Marsalcus de Rechperg, & Filius suus Hildeb. Heinricus, Dapifer de Waldpurg. Eberhardus Pincerna de Tanne. Heinricus de Smalenekke. Wernherus de Range, Heinricus de Berge, Ducis Capellanus, Bertoldus Hatto, & alii quam plures.

Acta sunt hæc Dominicæ Incarnationis An. 1197. Indictione XV. data per manum Helfrici Notatii apud Suenhusen, III. Kal. Augusti, Anno Ducatus nostti primo, Amen.

(L. S.)

7. **Auch** Fridericus II. Romanorum, & Siciliæ Rex, Suevorumque Dux &c. **hat** Anno

1218. all obige Privilegia renovirt und confirmirt, wie folgt:

IN Nomine Sanctæ & individuæ Trinitatis. Fridericus, Dei gratia Romanorum Rex & ſemper Auguſtus, Rex Siciliæ. Notum ſit omnibus tam præſentis temporis quam futuri, Chriſti fidelibus, quod omnem Traditionem,quam avus noſter Fridericus, Romanorum Imperator Invictiſſimus, & Pater noſter Heinricus, Romanorum Impetator illuſtriſſimus, & Patruus noſter Philippus, Romanorum Rex piiſſimus, & Frater ſuus Fridericus, Suevorum Dux, felicis Memoriæ, & Dux Welpho, & Heinricus,quondam Dux Saxoniæ Cœnobio Sancti Petri in Augia fecerunt, in hominibus utriusque ſexus,Mancipiis,agris,paſcuis, terris cultis, & incultis, ſilvis,aquis, ſeu quibuscunque rebus, nos quoque ratam, & inconvulſam eſſe volumus. Et ut breviter concludamus, omnem Caritatem, permiſſionem,omne quoque Jus, quod jam dicti Principes præfato Cœnobio conceſſerunt, ſeu tradiderunt, Nos quoque eidem Cœnobio concedimus, ſtabilimus, & firmamus. Concedimus præterea Fratribus ibidem Deo ſervientibus, & eorum ſubditis,& miniſtris,ut per univerſa fora noſtra negotiationes ſuas exerceant, libere ſine thelonei penſione & ut liberam habeant poteſtatem ſuccidendi ſilvas & foreſta noſtra pro Clauſtri neceſſitate. Ad hæc ſi quiſquam Miniſterialis noſter, ſive Mercator, ſive Ruſticus,ſeu cujuscunque Conditionis homo,vel cuiuscunque ſexus ſeipſum, aut aliquid de bonis ſuis mobilibus, vel immobilibus eidem Cœnobio conferre voluerit, ſciat hoc cum noſtra eſſe licentia, & voluntate. Hoc quoque Univerſitatem Fidelium latere nolumus, prædictum Clauſtrum libertate privilegiatum, ſicut & alia clauſtra Sanctæ Romanæ & Apoſtolicæ ſedi pertinentia,nec nos,nec quempiam quicquam Juris aut poteſtatis in eo habere præterquam, quod nos illud intuitu Dei in tuitionem noſtram recepimus, & ei pro Juſtitia adeſſe volumus & præeſſe. Unde ſi quis violentiam ei intulerit,aut illud ſciat ulla in parte læſerat,nos læſiſſe, & gratiæ noſtræ offenſam incurriſſe. Et ne hæc a ſuccedentium memoria poſſint elabi, præſentem ſuper his paginam fecimus conſcribi, & Sigilli noſtri Impreſſione juſſimus communiri. Datum apud Winigarten,Anno Milleſimo CC.XVIII. III. Idus Decembris.

(L.S.)

8. Dergleichen auch Kayſer Heinricus anno 1226. gethan, und noch eine Præbend in der Pfarr-Kürchen zue Bregenz ſambt der Capell darzue geſchenckt, deſſen Privilegii tenor folget:

IN Nomine Sanctæ, & Individuæ Trinitatis Heinricus Dei gratia Romanorum Rex, & ſemper Auguſtus. Ad æternum Regis præmium promerendum ſpectare dinoſcitur, ſummæque Beatitudinis gaudiis ſe non modicum acconciliare videtur, immo utriusque vitæ proſperos eventus indubitanter ſibi adoptat, qui Eccleſias Dei & Sacra loca, & perſonas Deo dicatas, quibus gladio materiali uti non licet, nec pugnare datum eſt, ſublimare, manutenere, & Clypeo fortitudinis defenſare ſtuduerit. Præſertim eas, quas ſacra religio admodum commendat, & fulgidas reddit, & ubi fanulantium Deo corda in amore Chriſti jugiter ardeſcunt, & ad illam cœleſtem patriam totis, viribus; omnique deſiderio dulciter ac vehementer anhelant. Hujus rei intuitu & omnibus vigilanti animo perſpectis & conſideratis,animo Munificentiæ noſtro ſubiit, ut nos præbendam in Eccleſia Parochiali Brigantiæ cum Capella in Wolfurt & omnibus ſuis appendiciis, & cum omni Jure, quo eam poſſideramus, Cœnobio Sancti Petri, Principis Apoſtolorum in Augea Fratribus & Soribus inibi degentibus Præmonſtratenſis Ordinis, ad eorum inopiam relevandam contraderemus, eisque ſicut Jus expoſtulat, confirmaremus.

Ad hæc prædicto Cœnobio indulgemus & confirmamus omnem traditionem, quam Pater noſter Fridericus Romanorum Imperator invictiſſimus, & alii noſtri Prædeceſſores tam reges quam Duces fecerunt, in hominibus utriuſque ſexus, Mancipiis, agris, paſcuis, terris cultis, ſive incultis, aquis, ſeu quibuscunque aliis rebus, utque breviter omnia concludantur, omnem caritatem,& permiſſionem, omne quoque Jus, quod prætaxati Principes præfato cœnobio conceſſerunt, ſeu tradiderunt, Fratres inibi Deo famulantes libere poſſiderant, & in quieta poſſeſſione habere volumus. Ut autem hæc traditio noſtra rata permaneat, & in convulſa perſeveret, Sigilli noſti Impreſſione communiri fecimus. Statuentes, & firmiter præcipientes, ne aliqua Perſona, alta vel humilis,Eccleſiaſtica vel ſæcularis noſtræ Ditioni ſubiecta infringere, vel violare præſumat, quod qui fecerit, ſciat ſe indubitanter noſtræ indignationis offenſam incurriſſe, nec dubium habemus, quin eius incidat anathemati, & Excommunicationi, qui vicem Petri gerens,Jus ligandi atque ſolvendi habet. Hæc quoque adiicientes Vniverſitati veſtræ ſignificamus, prædictum Clauſtrum in Augea, præmonſtratenſis ordinis omni libertate privilegiatum eſſe, ſicut alia quæque Cœnobia Sanctæ Romanæ Eccleſiæ attinentia, nec nos, nec quemquam alium aliquid Juris,ſeu poteſtatis in eo habere,præter quod illud cum omnibus pertinentiis ſuis acquiſitis, & acquirendis in tuitionem noſtram recepimus, & ſub ala protectionis noſtræ gaudere ſtatuimus, ita ut per noſtrum Patrocinium ſæpedicta Eccleſia libera permaneat,& ſecura deſerviat. Hujus rei ſunt teſtes Hainricus, Epiſcopus de Ainſtetten. Ludewicus Dux Bawariæ. Hartmannus Comes de Dilingen,Wernherus,Comes de Chiburch, Manegoldus, Comes de Nellenburch, Ludewicus, Comes de Caſtello, Hainricus de Niſen, Fridericus de Truheldingen, Bilgerinus de Hurewen, Heberhardus Dapifer de Waldpurc, Cunradus, & Eberhardus Pincerne de Winterſtetten, Burchardus de Hochenburch, Burchardus & Walterus de Hochenvelſe, Rodoifus, & Burchardus de Ramelberc, Rodolfus de Arbona, Fridericus de Bongarten, Heberhardus, & Bertoldus de Limbach,& alii quam plures. Datum apud Wineg. per manum Heinrici - - . Præpoſiti Imperialis aulæ Protonotarii. Octobr. Idus Novembr. Indictione tertia decima. Anno ab Incarnatione Domini Milleſimo CCXX VI.

(L.S.)

9. Eben

9. Eben alſo Conradus zue Jeruſalem, und Sycilien König, und Hertzog zu Schwaben, Anno 1262. wie folget:

CHunradus ſecundus, Dei gratia Jeruſalem & Sycilię Rex, Dux Sueviæ, feliciter Amen. Noverint Univerſi præſentes ſcilicet, & futuri, quod nos ob remedium omnium noſtrorum Progenitorum, & ad Incrementum animæ noſtræ perpetuæ ſalutis, fœdera omnia, & Jura, quæ venerabilis Abbas Heinricus, & Conventus Cœnobii, Sancti Petri Minoris Augiæ, & Anteceſſores eorundem a dictis noſtris Progenitoribus piæ memoriæ hactenus habuerunt, rata volumus & firma ipſis plenius conſervare, atque præſentibus litteris confirmantes. Ut autem noſtra Confirmatio robur obtineat firmitatis, præſentem paginam inde conſcriptam, & Sigilli noſtri munimine inſignitam, præfato Domino Abbati & Conventui ipſius dedimus in teſtimonium & cautelam. Datum apud Conſtantiam Anno Domini: M. CC. LX. ſecundo. VIII. Kalend. Septembr. Indictione V.

(L.S.)

Ferners Conradus ſecundus zu Jeruſalem und Sycilien König, deſſen Privilegii ſecundi tenor folget:

COnradus ſecundus, Dei gratia Jeruſalem, & Sycilię Rex, Dux Sueviæ, Univerſis fidelibus. Miniſterialibus, & officialibus ſuis in Suevia conſtitutis, gratiam ſuam, & omne bonum. Veſtigia Progenitorum noſtrorum pro augmento divini cultus aſſequi per omnia cupientes, tenore præſentium Univerſitati Devotionis veſtræ conſtare volumus, quod Nos aurem benevolam Largitatis Munificentiæ noſtræ piis, ac juſtis petitionibus, dilecti, & ſpecialis noſtri Venerabilis Abbatis Augiæ Minoris Præmonſtrat: Ordinis, Conſtantienſis Diœceſis benignius inclinantes, ipſi Abbati & Conventui. Regi Regum ibidem, humiliter famulanti caritatis intuitu liberaliter indulſimus, & conceſſimus, ut in perpetuum poſſint, & valeant ſine Inpedimento quolibet noſtrorum officialium, de cetero recipere quorumlibet Lignorum neceſſaria & ſuccidere in foreſta noſtra dicta Altdorff, que ad uſus Officinarum ſui Monaſterii ſufficiant, ac plene ſibi viderint expedire. Singulari Dilectionis ex affectu hanc ipſis adicientes gratiam, quod ſemel in anno cum aquarum inundatio ad hoc opportunitatem eisdem preſtiterit, per decurſum Alvei aque, que Zuſſe nuncupatur, ſibi lignorum copiam ad ſuum Monaſterium libere poſſint, & valeant deportare. In cuius rei teſtimonium preſentem paginam eidem Monaſterio dedimus ſigillo noſtre Celſitudinis communitam; Datum apud Lengenvelt Anno Domini Milleſimo CC. ſexageſimo, qvarto. V. Idus Martii, VII. Indictione.

(L.S.)

10. Es hat auch Rudolphus der Erſte, Römiſcher Kayſer obig- angezognes Privilegium Friderici ſecundi, Romanorum & Syciliæ Regis, mit Special-Inſerierung deſſen Formalien beſtättiget: Inhalt nachgeſtellten Diplomatis:

RUdolphus, Dei gratia Romanorum Rex ſemper Auguſtus. Univerſis Sacri Imperii Romani Fidelibus,præſentes litteras inſpecturis, gratiam ſuam, & omne bonum. Imperialis, Dignitatis ſublimitas, tunc vere laudum præconiis glorioſius ſublimatur, dum ea, quæ per inclytos divæ Memoriæ Imperatores, & reges Romanorum ſuos prædeceſſores ſunt tradita, & indulta, pio affectu ex liberalitate regia innovat, & confirmat. Sane, nuper veniens ad noſtræ Majeſtatis Præſentiam, Religioſus vir - - : Abbas Augiæ Minoris, Præmonſtratenſis Ordinis devotus noſter dilectus, Nobis humiliter ſupplicavit, quod Nos Privilegium quoddam, ſuo Cœnobio, ab inclyto quondam Friderico, Romanorum rege noſtro Prædeceſſore, traditum, & conceſſum, dignaremur ex benignitate regia confirmare. Cujus tenorem vidimus, & audivimus in hæc verba:

Inſeratur hic Privilegium Imperat. Friderici II. de Anno 1218. quod ſupra §. 2. Num. 7. videri poteſt.

Nos autem dicti - - Abbatis devotis precibus favorabiliter inclinati, prædictum privilegium de verbo ad verbum, ſicut ſuperius eſt expreſſum, innovamus, confirmamus, & præſentis ſcripti Patrocinio communimus. In cujus rei teſtimonium, præſens Scriptum, Majeſtatis noſtræ ſigillo, fecimus roborari. Datum Conſtantiæ, Pridie Idus Maij, Indictione prima. Anno Domini MCC.LXXX. Octavo Regni vero noſtri Anno quintodecimo.

(L.S.)

11. Nechſtdeme hat allerhöchſt gedachter Römiſcher Käyſer Rudolphus I. glorwürdigſter Stammen-Vater des högſtpreißlichen Ertz-hauſes Oeſterreich, allhieſiges Reichs-Stüfft- und Gottshauß Weiſſenau, als ſelbiges wegen erlittenen ſchwären Zeiten in groſſen Schulden-Laſt, ja in die euſſerſte Armuth gerathen, auff inſtändig- und demüthigſtes Anſuchen Heinrici von Anckenrüte, vierten Abts zue erwehntem Weißenau durch freygebige Darſchieſſung: 400. Marck Silbers nit nur allein von allem Schulden-Laſt befreyet, ſondern ſelbiges noch über das in Anno 1203. zue immerwehrendem Angedencken ſeiner Durchleuchtigſten Famili mit dem Coſtbahriſten Schatz des Allerheiligſten Bluets JEſu Chriſti in einem ſchönen Kleinod (wie es die alte Schrifften und Characteres an dem alten heyligen Bluet-Gefäß anzaigen) mit angehenckten Ringen und anderen darinn verſchloſſenen Heylthumeren, benantlich von dem heyligen Creutz, und den Haaren der Allerſeeligſten Jungfrauen, Mildrei-

reichist beschencket, also, das ihne mehrerwehntes Gottshauß billicher massen für den anderten Stüffter erkennet, und Jährlich für ihne, und das gesambte Allerdurchleuchtigste Ertz-Hauß Oesterreich zue Erweisung högstgezimmender Danckbahrkeit ein solennes Anniversarium nach Außweisung des auff Pergament, und in Anno 1446. verfertigten Mortilogii, zue halten auf Ewig sich verpflichtet, wie dann selbiges biß auff gegenwärtige Zeilen ohne Unterlaß fleißigst observiert, und gehalten worden.

12. Nicht nur allein das gemeine Volck hat diesen kostbahristen Schatz des Allerheyligsten Blutes JEsu Christi mit Jemahlig grosser Andacht verehret, sondern es hat auch der höchste Welt-Monarch Kayser Leopoldus, glorwürdigsten Angedenckens, nach dem Vorbild und Exempel seines weyland Gottseligsten Vorfahrers, und des Aller-Durchleuchtigsten Ertz-Hauses Oesterreich, wie erwehnt, glorwürdigsten Vrhebers Rudolphi Primi, hierin fahls seinen Preißwürdigsten Eyffer verspüren lassen, indeme er dises Allerheiligste Bluth in Beyseyn seiner gantzen Hoffstatt nit nur allein mit höchster Devotion verehret, sondern selbiges auch mit einem Dorn aus der Cron Christi, den er selbst mit aigenen Händen in das Gefäß eingelegt, mildreichist beschencket, und gezieret; Welches dazuemahl geschehen, als Josephus I. ebenfahls glorwürdigsten Angedenckens in der heyligen Römischen Reichs-Statt Augspurg Anno 1689. zum Röm. König inauguriert worden; Woselbst sich dazuemahl auch der allhiesige Weißnauische Abt Michael seel. Angedenckens mit disem Costbahristem Schatz hat eingefunden.

13. Zuedeme, haben die Weißenauischen, dises Allerheyligste Blut JEsu Christi betreffende, und in des Gottshauses Archiv bißdahero wohlverwahrte, Documenta, und so wol aus täglicher Erfahrnus und beständigem Herkommen, als auch alten Schrifften, und Cronichen herrührende klare Beweißthumer, nit weniger des (Tit.) Herren Ordinarii Hochfürstl. Gnaden zu Costantz ꝛc. als auch die heylige Nuntiatur von Lucern, Dero Auditor Herr Martinus Bataglinus, kurtz zuevor in dem Gottshauß von allem und jedem den Augenschein selbst eingenommen, veranlasset, und bewogen, daß sie obiges nit nur allain für ein ohngezweiffelte Wahrheit erkennet, sondern auch auff das mit gezimmenden Respect gethane Ansuchen des jetzt regierenden Herrn Leopoldi, Abbtens Hochwürden und Gnaden zue Weissenau, um gnädigste Verwilligung, das Officium von dem heyl. Blueth zue celebriren, bey der heyl. Congregation zue Rom, diß Negotium mit solchen Nachdruck recommendirt, daß der verlangte Consens zue sonderbahrer Consolation des gantzen Gotteshauses und aller benachbarter bald darauff erfolget, und zwar des Inhalts: daß ermeltes Officium auff die Weiß dessen zue Mantua, und Weingarten nicht nur allain am Titular-Fest, welches ist den 22. Julii, sondern auch ahn einem jeden Freytag das gantze Jahr hindurch, wan selbiger mit einem Festo Duplici, oder Semiduplici nicht impediert ist, möge celebrirt werden; Jedoch an den Freytagen in dem Advent, Fasten und Vigilien ausgenommen ꝛc.

14. Ingleichen Albertus Römischer König lauth Folgenden, de Anno 1299.

ALbertus, Dei gratia Romanorum Rex semper Augustus. Universis sacri Imperii Romani Fidelibus, præsentes litteras inspecturis, gratiam suam, & omne bonum. Regalis dignitatis sublimitas tunc vere laudum præconiis, gloriosius sublimatur, dum ea, quæ per inclytos, divæ Memoriæ Imperatores, & Reges Romanorum, suos Prædecessores, sunt tradita, & indulta, pio affectu, ex liberalitate regia innovat & confirmat. Sane nuper veniens ad nostræ Majestatis præsentiam religiosus Vir. Abbas Augiæ Minoris, Præmonstratensis Ordinis, devotus noster dilectus, nobis humiliter supplicavit, quod Nos Privilegium quoddam, suo Cœnobio, ab inclito quondam Friderico Romanorum rege nostro Prædecessore traditum, & concessum, & per clare recordationis Dominum Rudolfum, Regem Romanorum, Genitorem nostrum Karissimum, confirmatum, dignaremur ex benignitate Regia confirmare. Cujus tenorem vidimus, & audivimus, in hæc verba:

Inseratur hic Privilegium Imperat. Friderici II. de Anno 1218. quod supra §. 2. N. 7. extat.

Nos autem dicti -- Abbatis devotis precibus favorabiliter inclinati prædictum privilegium, de verbo ad verbum, sicut superius est expressum, innovamus, confirmamus, & præsentis Scripti patrocinio communimus. In cujus rei testimonium præsens scriptum Majestatis nostræ sigillo fecimus roborari. Datum apud Ravenspurch, III. Idus Martii. Indictione duodecima. Anno Domini Millesimo ducentesimo Nonag. Nono. Regni vero nostri Anno primo.

(L.S.)

15. Ein gleichmäßiges der Römische König Fridericus III. oder, Pulcher lauth folgendem, de Anno 1315.

FRidericus, Dei gratia Romanorum Rex, semper Augustus, Universis Sacri Romani Imperii Fidelibus, præsentes litteras inspecturis, gratiam suam, & omne bonum. Regalis Dignitatis sublimitas, tunc vere Laudum præconiis gloriosius sublimatur, dum ea, quæ per Inclytos, divæ Memoriæ Imperatores, & Reges Romanorum, suos prædecessores sunt tradita, & indulta, pio affectu ex libertate regia innovat, & confirmat. Sane nuper veniens ad nostræ Majestatis præsentiam Religiosus vir -- Abbas Augiæ Minoris, Præmonstratensis Ordinis, devotus noster dilectus, nobis humiliter supplicavit, quod nos Privilegium quoddam suo Cœnobio, ab inclyto quondam Friderico Romanorum Rege, nostro Prædecessore traditum, & concessum, & per claræ recordationis, Dominus Rudolfum Avum nostrum & Albertum Genitorem nostrum Reges Romanorum, Prædecessores nostros Karissimos confirmatum, dignaremur ex benignitate Regia confirmare, Cuius tenorem vidimus, & audivimus in hæc verba:

Inseratur hic Privilegium Imperatoris Friderici II. de Anno 1218. quod supra §. 2. Num. 7. videre est.

Nos autem Dicti -- Abbatis devotis precibus favorabiliter inclinati, prædictum Privilegium de verbo ad verbum, sicut superius est expressum, innovamus, confirmamus, approbamus, & presentis scripti patrocinio communimus. Nulli ergo omnino hominum liceat hanc nostræ innovationis, Confirmationis, & approbationis paginam infringere, vel ei in aliquo ausu temerario contraire. Quod qui facere presumpserit, gravem nostræ Majestatis offensam se noverit incursurum. In Cujus rei testimonum presentes litteras exinde conscribi, & Maiestatis nostre sigillo jussimus communiri. Datum apud Ravensburg VI. Kalend. Maij. Indictione XIII. Anno Domini Millesimo, trecentesimo, quinto decimo. Regni vero nostri anno Primo.

(L.S.)

16. Ludovicus der Vierdte, Römischer Käyser, hat in Anno 1332. daß Löbl. Gottshauß Weissenau, und die auch Löbl. Reich-Stadt Rauenspurg in ihren gehabten Irrungen veraint, wie folget:

Wür Ludwig, von Gottes Gnaden Römischer Kayser, zu allen Zeiten Merer des Reichs, verjehen offenlichen an disem Briefe, und tun kunt allen den, die Jn ansehend, oder hörend lesen, daß Wür die erbern geistlichen Lüte den Abbte und das Convente des Gottshuß zue der Mindernowe, und die Wysen Lütte, den Amman, den Rath, und die Burger gemainlichen zu Rauenspurg, Vnser Liebe Getrüwen, embe alle Stosse, Vfflöffe, und Brüche, die sie miteinander gehabt habent, miteinander gütlichen und lieplichen verricht, und veraint habent, als hernach geschrieben stat.

Zem Ersten male, daß alle Jr aigen Lüte Frauwen und Mann, die zu stätem Burg-Rechte nu empfangen sind, Burger belieben sond frilichen, und lediglichen, und das die obgenannten Abbte, und das Convente des obgenanten Gottshuß in der Mindern Owe, zue Jr Libe, und zu Jr Gut, by Leben, noch bey Tode, kein Recht gehaben sond, noch keiner schlachte Forderunge.

Wür sazten auch, und hiessen, daß die Burger von Rauenspurg, die nu sind, oder hernach kommend, keinen des Gotteshauß Mann, der nu nicht Jr stäter Burger ist, noch daher empfangen ist, Eweglich nimmermere zu Burger empfahen sond. Wäre das khein Jr aigen Mann in die Stadt käme, und da empfangen wurde, so sand die vorgenannten der Abbte und das Convente des obgenannten Gottshuß ze der Mindern Owe inernthalb Jahrs Zeite, furß er empfangen wird, wieder vorder n, und sond die Burger Jn wider Vße geben, an allen Verzug, er bleibe dann mit Jr Wille, Gunst und sonderlichen Vrlob.

Wir saztend auch, und gebietend, daß die obgenannten der Abbte und das Convente vß der Mindern Ow, von dem Gut, das sy hand in der Stadt zu Rauenspurg inrenthalb der Muren Stür sond geben, als Sitte, und gewonlich ist, und Herkomen: Aber von allem Gute, das sy habend, oder immer gewinnend vsserhalb der Rinckhmuer, das solle, ewiglichen lödig und frye sin, das sy davon den Burgeren ze Rauenspurg kein Stüer geben sond, noch keines Rechten noch Dienstes immer daran gesehen, oder haben sond.

Wir gebietend auch zu dem jüngsten male, und wellen, daß die Burger ze Rauenspurg die geistlichen Leute, die jetzo, oder hernach in dem dicke genannten Gottshuß der Mindern Owe GOtt dienent, an kainem Jr Guet, das vsserthalb der Rinckhmur gelegen ist, mit kainen Sachen bekümmerent, bekrenckent, an Ackergange, oder an kainer Schlachtbuwe, an verlichen, an empfahen, oder an kainem Nutze, der davon kommen soll oder mag, irrent, noch kain Gesetzt, kain Gebott, oder Ordnunge nu, oder hernach wider disen Schaide und Verrichtunge tund, wann das sy jn fründtlich in aller jr Notturfft on Gevörde beystan-

dent. War aber, das ſy ein Geſezt, ein Gebott wider diſer Richtunge tätend, oder einen Brieff von jemand erwerbent, der wider diſe Richtunge wäre, der ſoll kain Krafft haben, und ſoll Jn an allen Sachen unſchädlich ſein.

Diſem Vnſeren gegenwärtigen Briefe und zu einer merern Sicherheit gebieten Wir den obgenanten von Rauenſpurg veſtiglich by Vnſern Hulden, das Sy die obgenante Richtunge in kainen Weeg überfarendt. Vnd darüber ze Vrkunde geben Wir Jn diſen Brief verſigelten mit Vnſerm Kayſerlichen Jnſigel, der geben iſt ze Rauenſpurg der Mitwochen vor dem Pfingſten Tage, do man zahlt von Chriſts Geburth Treyzehenhundert Jahre, darnach in dem Zway und dreißigiſtem Jahr, in dem achtzehenden Jahre Vnſers Reichs, und in dem fünfften des Keiſerthumbs.

(L.S.)

17. Käyſer Ludwig befiehlt hierauff dem Land-Vogt, die Stadt Rauenſpurg, ſo offt ſie obige Scheidung überfuhre, um 20 Markh Silbers zu ſtraffen, laut Befehls de Anno 1332.

Wür Ludwig, von Gottes Gnaden Römiſcher Käyſer, zu allen Zeiten Mehrer des Reiches, Entbieten dem Veſtenn Manne, Johannſen Truchſeſſen ze Waldburg, Vnſerm lieben Land Vogt, oder wer nach Jm Land Vogt wird, Vnſer Hulde und alles Gut. Vns habent kunt getan die Geiſtlichen Leut, der Abbt und der Convent des Gottshuſes ze der klainern Owe bey Rauenſpurg, das Jn die Purger zu Rauenſpurg die Tedinge, und die Geſetzte, die Wir zwiſchen Jn gemacht, und geordnet heten, und deſſ Sy auch baiderleuth Jr Brieff anainander geben habent, dieſelbe Teding und Brieff tegelich überfaren, und wann das ſere wider Vns iſt, wollen Wir, und gebieten die veſteklich bey Vnſern und des Reichs Hulden, als dikh die vorgenanten Burger dem Abbt und dem Convent die Teding, die Wir gemachet haben, mit dhainen Sachen überfaren, daß du Sy als dik pfendeſt umb Zwainzig Mark Silbers, und haiſſe dir die alſo verſichren, und vergwiſſen, daß du die darnach in vierzehen Tagen vnuerzogennlich von Jn habeſt. Tätest du deſſ nicht, und das du der Zwainzig Mark Silbers nicht von Jn nemeſt, und mit dhainen Sachen daran ſaumig wäreſt, Solt du wiſſen, wo Vns das kunt wird gethan, das Wir dieſelben Zwainzig Mark Silbers dann von dir gewartent wollen ſein, davon laſſ dir ſy empfolen ſein, alſo das wir dich immer gern darum finden wollen. Ze Vrkunde diſes Briefes, der geben iſt ze München an der Mitwochen vor Galli, da man zalt von Criſtus Geburt dreyzehenhundert Jahr, darnach in dem zway und dreyßigſten Jahr. Jn dem achtzehenden Jahr Vnſers Reichs, und in dem fünfften des Kayſerthumbs.

(L.S.)

18 Ferners hat Ludwig der vierte Röm. Kayſer obig-angezogenes Privilegium Friderici Regis de A. 1210. Mit Special-Inſerirung deſſen Formalien dem Gottshauß Weiſſenau beſtättiget, und erneueret, wie folget:

Ludovicus quartus, Dei gratia Romanorum Imperator ſemper Auguſtus, Univerſis Sacri Romani Imperii fidelibus præſentes litteras inſpecturis, gratiam ſuam & omne bonum. Imperialis ſerenitas, ſi perſonas Deo deditas, que totum vite ſue tempus impendunt obſequio omnium Creatoris, in ſuis Juribus, & Libertatibus manutenet, ut Dominorum Domino quietius valeant famulari, & per hoc revera ipſius gloria creſcit in terris, & premia ſibi comparat in excelſis, ſane ex parte Religioſorum virorum -. Abbatis & conventus Augiæ Minoris, Ordinis præmonſtratenſis, devotorum noſtrorum Dilectorum noſtræ Celſitudini extitit humiliter ſupplicarum, ut Privilegium per inclyte Recordationis Fridericum, Romanorum Regem, Prædeceſſorem noſtrum traditum, & per dive Memorie Albertum Romanorum Regen Predeceſſorem noſtrnm innovatum, ipſis ac eorum Monaſterio, innovare, approbare & confirmare, de innata nobis Manſuetudine, gratioſius dignaremur. Cujus quidem innovationis cum privilegio inſerto tenor per omnia ſequitur in hæc verba:

Inſeratur hic Privilegium Imperat. Friderici II. de Anno 1218. quod ſupra §. 2. No. 7. cum Confirmatione Alberti I. de Anno 1299. quæ itidem ſupra §. 2. No. 14. extat.

Nos itaque præfatorum Abbatis, & Conventus devotis ſupplicationibus annuere cupientes, Privilegium inclitæ recordationis Friderici Romanorum Regis., Prædeceſſoris noſtri præſcripti, per dive Memorie Albertum Romanorum Regem Prædeceſſorem noſtrum præfatum, innovatum, innovamus, approbamus, ratificamus, & de plenitudine Imperatoriæ Poteſtatis præſentis ſcripti patrocinio confirmamus. Ut autem de noſtra ſolita Clementia, pro uberiore, in præſcripto Monaſterio Cultus divini augmento gratiam gratie adjiciamus, prefatis Abbati & Conventui, ac eorum

rum in dicto Monaſterio ſucceſſoribus concedimus, de ſpeciali benevolentia indulgemus, ut bona & poſſeſſiones cuiuscunque Conditionis exiſtant, quæ & quas in Civitatibus Imperii quibuscunque, ſine Steira, Tallia, ſeu quavis alia Exactione hactenus tenuerunt, & pacifice poſſederunt, vel ſi quæ bona conſimilia ab aliis emant, vel conquirant Eccleſiis, Cenobiis, vel Monaſteriis quibuscunque, hec eadem cunctis futuris temporibus, ſine cujusquam Contradictione, vel impedimento, cum eisdem Libertate, Jure, & honore, poſſidere debeant pariter, & habere. Nulli ergo omnino hominum liceat ſub pena decem Marcarum Auri, medietate fiſco noſtro, reliqua vero medietate paſſis injuriam applicandarum absque remiſſionis gratia aliquali hanc noſtre Innovationis, Approbationis, Confirmationis & gratiarum adiectionis paginam infringere, vel ein in aliquo auſu temerario contraire. Quod qui facere præſumpſerit, preter penam premiſſam gravem noſtræ Majeſtatis offenſam, & Indignationem ſe noverit incurſuram. In Cujus rei teſtimonium, præſentes conſcribi, & noſtræ Majeſtatis ſigilli appenſione juſſimus communiri. Datum Monaci in Craſtino Epiphanie Domini, Anno ab incarnatione Ejusdem Milleſimo, trecenteſimo, Triceſimo octavo, Regni noſtri Anno Viceſimo quarto, Imperii vero decimo.

(L.S.)

19. Es hat auch Carolus der Vierte Römiſche König in A. 1353. dem Gottshauß Weiſſenau jetzt erzehlte Privilegia, und Freyheiten confirmiert, und erneueret, nachfolgenden Jnhalts:

Karolus, Dei gratia Romanorum Rex ſemper Auguſtus, & Böemiæ Rex, ad perpetue rei Memoriam. Etſi regalis Manſuetudinis Providentia ſubditorum Curam gerens ad ea, que reipublice ſtatum reſpiciunt, diligenti ſollicitudine teneamur intendere, atque voluntarios deſiderare labores, ut ſubjectus ſibi populus in optata pacis tranquillitate quieſcat. Illa nihilominus uberiori quodam favore proſequitur, quæ ſanctarum Eccleſiarum & Miniſtrorum Omnipotentis Dei Commodum ſapiunt & honorem. Sane ſingularis ardoris affectus, quem ad Religioſos - -. Abbatem, & Conventum Monaſterii Augiæ Minoris, Ordinis Premonſtratenſis Conſtantienſis Diœceſis devotos noſtros dilectos ſemper geſſimus, & multiplicatis favoribus gerimus in preſenti, Nos inducit. Ut divine retributionis intuitu eorum ſtatum & commodum ampliare propenſius teneamur. Eapropter universa & ſingula Privilegia litteras, conceſſiones, gratias, libertates, immunitates, Jura, Conſuetudines, & honores, prefato Monaſterio in Auge a recolende Memorie divis Predeceſſoribus noſtris - - Imperatoribus, & Romanis Regibus, indulta, ſeu indultas, conceſſa, vel conceſſas, de plenitudine Poteſtatis regie romane, maturo fidelium noſtrorum conſilio precedente, & ex certa noſtra ſcientia, de verbo ad verbum, in omnibus eorum Clauſulis, & ſententiis, ac ſi predictorum Privilegiorum, litterarum, libertatum, immunitatum, Jurium, conceſſionum, & conſvetudinum tenores, in propriis apicibus, & clauſulis præſentibus eſſent inſerti, & totaliter incluſi, & ſicut provide proceſſerunt, innovamus, approbamus, laudamus, ratificamus ac preſentis ſcripti & Authoritate regia confirmamus, Decernentes ac volentes predicta perpetuis temporibus obtinere inviolabilis roburis firmitatem. Ad uberiorem etiam gratie noſtre cumulum volumus & ſtatuimus, ut homines utriusque Sexus in Civitatibus noſtris, & Imperii reſidentes, vel aliis locis quibuscunque, perſolvant, & perſolvere teneantur, omnia Jura, quocunque nomine nuncupentur, antedicto Monaſterio debita non obſtante aliqua Conſuetudine iniqua, vel exemptione qualicunque, aut libertate ſibi conceſſa, & ut res immobiles in Civitatibus Imperii, quas idem Monaſterium ex Fidelium Donatione, vel Emptione poſſidet, aut poſſidebit, non cogatur diſtrahere, vel vendere quoquo modo. Nulli ergo omnino hominum liceat hanc noſtre innovationis, & Confirmationis gratiam infringere, aut ei auſu temerario aliqualiter contraire, ſi quis autem contrarium attemptare preſumpſerit, Indignationem Regiam, & penam viginti Marcharum argenti puri, quarum Medietatem fiſco noſtro Regio, & aliam Medietatem antedicto Monaſterio applicari volumus, quotieſcunque hujusmodi noſtra Confirmatio violata, vel tranſgreſſa fuerit, ſe noverit irremiſſibiliter incurſurum. In Cujus rei teſtimonium, præſentes litteras conſcribi, & noſtre Majeſtatis ſigillo munimine fecimus communiri. Datum in Ulma. Anno Domini Milleſimo, Trecenteſimo LIII. Indictione ſexta 17. Idus Septembr. Regnorum - noſtrorum - Anno - Octavo.

(L.S.)

20. Similis Confirmatio Privilegiorum præſcriptorum a Sigiſmundo Caroli 4ti. Filio, Romanorum Rege, Anno 1415.

Sigiſmundus, Dei gratia Romanorum Rex ſemper Auguſtus, ac Hungarie, Dalmatie,

Croatie &c. Rex. Notum facimus tenore preſentium univerſis. Ad futuram rei memoriam. Honor Majeſtatis regie, ejusque gloria Magnifica tanto amplioribus Commendationum exaltatur preconiis, tantoque gratiarum fidei, & Devotionis Impendiisfulcitur, quanto Majoribus gratiarum largitionibus, ſubditi per Regalem Clementiam fuerint conſolati, & illi precipue, quorum vita & Converſatio a Mundanis vanitatibus ſequeſtrata, in Dei cultura ſacre religionis ſtudio, de votius ſe exercent. Sane accedens ad noſtræ Majeſtatis conſpectum, honorabilis, & religioſus N. Abbas Monaſterii in Auge Minori, Premonſtratenſis ordinis, Conſtantienſis Diœceſis, devotus noſter dilectus, nobis humiliter ſupplicavit, quatenus ſibi & Monaſterio ſuo in Auge Minori, Ordinis & Diœceſis ſupradictorum, Univerſa, & ſingula Jura, Privilegia, litteras, Libertates, Immunitates, Conceſſiones, Conſuetudines, gratias, & honores, a Divis Romanorum Imperatoribus, & Regibus, noſtris Predeceſſoribus, ſuis Prædeceſſoribus, & Monaſterio data, & conceſſa, datas, & conceſſas, ratificare, approbare, innovare, & confirmare, gratioſius dignaremur, Nos attendentes pure devotionis affectum, & immote, ſincereque fidei conſtantiam, quibus præfatus N. Abbas Monaſterii in Auge Minori, Predeceſſores, Romanorum Imperatores & Reges, noſtros Predeceſſores honorarunt, ac ipſe N. Abbas Nos & ſacrum Romanum Imperium diligenti quidem ſollicitudine honorat cottidie ac tanto ferventius in futurum honorare poterit, & debebit, quanto majora beneficiorum Donaria, a noſtra ſe ſenſerit Munificentia ſe recepiſſe. Nos animo deliberato non per errorem, aut improvide, ſed ſano, Principum, Comitum, Baronum, Nobilium, & Fidelium noſtrorum accedente Conſilio, & de certa noſtra ſcientia præfatis N. Abbati, & Monaſterio in Auge Minori, univerſa & ſingula Jura, Privilegia, libertates Immunitates, conceſſiones, Conſuetudines, gratias, honores, & Littenas a Divis Romanorum Imperatoribus, & regibus, noſtris Predeceſſoribus, ac aliis quibuscunque Principibus, Eccleſiaſticis, & ſecularibus, ſuis Predeceſſoribus, & ſibi data & conceſſa, datas, & conceſſas, in omnibus ipſorum tenoribus, clauſulis, ſententiis, punctis & expreſſionibus, prout de verbo ad verbum, Scripta, ſeu Scriptæ ſunt, ac ſi tenores ipſarum preſentibus forent inſerti, ratificamus, approbamuſi, innovamus, & tenore preſentium gratioſius confirmamus, decernentes expreſſe, quod earundem Litterarum, & Privilegiorum preſidio, omnibus, & ſingulis Juribus, libertatibus, concesſionibus & gratiis, in eis contentis utantur, fruantur, & gaudeant, ac inviolabiliter perpetuis temporibus potiantur. Nulli ergo omnino hominum, liceat hanc noſtræ ratificationis, approbationis, innovationis, & confirmationis gratiam in fringere, aut ei auſu temerario aliquatenus contraire, ſi quis autem contrarium attemptare preſumpſerit, Indignationem Regiam, & penam in prefati N. Abbatis & Monaſterii litteris contentam, Cujus medietatem fiſco noſtro regio, & aliam medietatem antedicto Monaſterio applicari volumus, totiens quotiens contrafactum fuerit, ſe noverit irremisſibiliter incurſurum, præſentium ſub noſtræ Majeſtatis ſigilli teſtimonio litterarum. Datum Conſtantie, Anno Domini milleſimo, quadringenteſimo quinto decimo, die quinta decima Januarii Regnorum noſtrorum Anno Hungarie &c. vigeſimo octavo, Romanorum Electionis quinto, Coronationis vero Primo.

(L. S.)

Ad Mandatum Domini Regis

Joannes Præpoſitus de Strigonio.
Vice-Cancellarius.

21. Oben ſub No. 19. Allerhöchſt erwehnt-Römiſcher König Carolus der Vierte hat in A. 1353. die von Ludovico 4to Romanorum Imperatore zwiſchen dem GOttshauß Weiſſenau, und der Stadt Ravenſpurg gemachte Schidung beſtättiget, und die Transgreſſores in Straff 20. Marck Silbers geſetzt, wie folgt:

WIr Karl, von Gottes Gnaden Römiſcher König ze allen Ziten Merer des Richs, und Künig zu Böheimb, verjehen / und tun kunt offenlich, mit diſem Briefe, allen den, die in ſechent, hörent, oder leſent, das wir die Schidung, Richtung und Sinn, die da redlich gemachet, und vollbracht iſt zwiſchen den Gaiſtlichen dem Abbte und dem Convent des Gottshuß zu der Münderen Owe, unſern lieben andechtigen uff ain Seit: und unſern lieben getreuwen, dem Amman, dem Rat, und den Burgern gemainlich der Statt ze Ravenſpurg uff der andern Seit, und daruber unſer Vorfarn Brief gegeben ſind, in aller der Weiß, als dieſelben Brief lauten, und als ob ſie ze Wort, und ze Wort in diſem Brief geſchriben weren, von unſer Küniglicher Gewalt, und mit Krafft diſer gegenwärtigen Bref vernewen, beweren, und beſtetigen, und wellen, das dieſelb Schidung, Sün, und Richtung in allen iren Stucken, Artickelen, und Puncten, als ſy mit Briefen redlich begriffen iſt, gantz ſtet, und unverrückt, ewicklich beliben ſoll, und wellen, wer dieſelben Schidung, Sün und Richtigung überfar, und darwider freulich tu, das der verfallen ſey ze Puß, und ze Beſſerung als offt er ſy überfert, zwainzig Marck Silbers Letigs, alſo daß das halb tail uns und unſer Cammern, und das ander halbtail dem vorgenanten Gottshuß ſoll verfallen, und wellen, wer unſer, und des Reichs Landt-Vogt da iſt, der ſoll dieſelben Puß einnemmen, und einvordern, als offt das ze Schulden kumbt, mit Vrkund diz Brieffs, verſigelt mit unſerem Königlichen Inſiegel, der geben iſt ze Ulm, ſo man zahlt nach Chriſtus Geburt dryzehen hundert Jar, darnach in dem try und funffzigiſten Jar, an unſer Frowen Abent, als ſie geboren ward, in dem achten Jar unſer Reiche.

(L. S.)

22. Jetzt angezogner Verains-Brieff iſt von des Röm. Königs Sigismundi Commiſſariis A. 1415. in Entſchaydung deren widerumb zwiſchen Weiſſenau und Ravenſpurg entſtandenen Differentien pro regula, & norma gehalten, und von beeden Thaylen in Aydts Statt gelobden Treyen heylig verſprochen worden, darwider zu ewigen Zeiten nimmer zue Werben, noch zue thuen weder mit Gericht, noch ohne Gericht, noch das ſchaffen gethan zu werden, durch ſich, noch durch andere, haimblich noch offentlich in keinem Weeg, cum annexa clauſula Caſſatoria Contrarii: Beſag gegenwärtig Commiſſions-Entſchaid, ſo von Worth zue Worth alſo lautet:

WIr Graf Gunther von Schwartzenburg, Herre ze Reyns, Hoff-Richter des Allerdurchleuchtigſten Fürſten, unſers gnädigſten Herren Kung Sigmunds, des Römiſchen Künigs, ze allen Ziten Merer des Richs, und ze Ungarn, ze Dalmatien und Croatien ꝛc. Künig. Wir Graff Eberhart von Nellenburg, Landtgraff in Hegäw, und in Madach. Wir Graf Rudolff von Montfort. Johanns von Bodmon, genant Friſchhannß Ritter, und Haubt-Marſchalck von Pappenheim, Marſchalck des obgenanten meines gnädigen Herren des Römiſchen Künigs, und des heyligen Römiſchen Richs. Erkennent uns offenlich mit diſem Brieff, das wir alle Fünff von dem obgenanten unſerm gnädigen Herren dem Römiſchen Künig, darzu geordnet, geſezt, und gegeben ſigen, die Zueſpruch, Stöſſ und Spenne, die da ſind entzwiſchen dem Ehrwürdigem Abbt gerungd, und dem Cloſter in der Wiſſen Ow, bey Ravenſpurg gelegen, an ainem Thail, und dem Ehrſammen dem Burgermaiſter, Räten, und Burgeren gemainlichen derſelben Statt ze Ravenſperg an dem anderen Thaile, ze verhören, und ſie denne nach Red und Widerrede, und nach Innehalt bayder Thail Brief, Freyheit, und Kuntſchafft an ſtatt, und in Namen deß obgenanten unſers gnädigen Herren des Römiſchen Küngs, umb allü Stuck und in jeglichs inſunders ze entſchayden, und ze lüteren, und wie auch wir ſy darumb nach Raute der gelehrten Fürſten und Herren entſchaiden und uſſprechen, das auch ſy dabey ze baider Syte ewiglich belieben, und das ſtät halten ſöllen, ane allen Intrag, Wandel, Inbruch und Verunge angeverlich by der Gelübd und Treuwe, ſo bayd Tayl für ſich, und für ir Nachkommen darumbe an Aydſtat gelobt, und gegeben Händ, und dawider ze dehainen Ziten ewiglich nimmer ze werben, noch ze tun weder Ingericht, noch ane Gericht, noch das ſchaffen getan werden, durch ſich ſelb, noch durch andere haimblich, noch offenlich in dehainen Weg. Wedra tayl das überfure, non oder in Ziten, des werbunge und ſin erlangen, ſoll weder Crafft, noch Macht han, tod, und abſin gentzlich und gar, luterlich und allerdinge. Als ſigen wir alle fünff darzu geſeſſen, und haben bayderthail, Red, und Widerröd, iro Brief, Freyheit und Kuntſchafft, als vorſtät, aygenlich verhört, und ſy umb jeglichs Stuck inſunders nach Raute der gelehrten Fürſten und Herren. und aller der die ſich des verſtunden, mit dem Rechten entſchayden, geſprochen, und uns des erkennt, in der Wyß und Forme als jeglich Stuck hernach mit dem kurziſten Worden, und nach Grund des Rechten begriffen iſt, und verſchriben ſtät.

Als iſt der Abbt und der Convente des Cloſters in der Wiſſen Ow des erſten daegeſtanden, und hand mit irem Reder Ab den von Ravenſpurg clegt, wie das ſich die von Ravenſpurg undterſtanden, uf allu ligente Gute, die das Gottshuß, und ſin Armen Lute haben uſſerhalb der Rinckmure ze Ravenſpurg gelegen, ze trüben, und tratt darauf ze haben, uber das daß ſy dehainerley Recht darzue haben, und er und ſin Gottshus dafür gefreygt ſigen von Käyſer Ludwig ſäliger Gedächtnuße nach Innehalt ſins Briefs mit ſinem Kayſerlichen Mayeſtät Inſigel verſigelt, denn er uns daruf leſen, und verhören lieſſe, und bat im daruff ſprechen, ob die von Ravenſpurg das Icht billichen fürbaß miden ſölten. Daruff die von Ravenſpurg antwurten, mit irem Reder, und ſprechent, das ſy nit anderſt trüben, noch tratt begerten, denne ſy und ir vorderen Rechtlich je, und je gehept, und getriben hetten, und getruwtint Gott, und dem Rechten, ſy ſölten dabey beliben, und ſolten das fürbaß tun.

Umb das Stuck ſprechen und erkennen wir uns, das die von Ravenſpurg dehaine Recht darzu haben, nach Innehalt des obgenanten

Kayser Ludwigs Brief, und och suss nach gemainen beschribnen Kayserlichen Rechten, und den Apt, und sin Gotzhuß an Iren Gütern, Wayden, Puwen, und andern Rechten fürbaß unbekümmert bliben lassen, mit trüben, und mit tratt, an alle Geverde. Doch ussgenommen, was die Statt, oder die Burger und Inwoner ze Rauenspurg umb das Gotzhuß erkaufft haben, oder In mit Tädingen, oder Richtungen zugesprochen ist, das sy erwisen mugend mit Brieffen, das mugend die, die das erkaufft hand, oder an die es von In kommen, oder mit Vßsprüchen gevallen ist, nutzen, niessen, und bruchen, wie sy das Lüst, ane des Egenanten Abbts, und Convents Irrung nach Innhaltunge und lut derselben Brieff, und nit anders. Und ob der Egenant Abbt und sin Gotzshuß dawider von In deß entwert, oder vbernommen were, so sond sy In wider setzen zu alter Ruw, und Gewere, ane allen Abgang, und Ußzug.

Alß do der Abbt clegt, das In die von Rauenspurg geyerrt haben, uno yeren sine Güter ze verlyhen: getreuer Er, das sy daß fürbaß miden, und nit mere tun söllen. Deß Im die von Rauenspurg mit antwurt nit anhellig wären. Umb das Stück sprechen Wir, und haben Uns erkennt, das sich der Abbt zue disem mal an Irem Laugnen billichen benügen lässe. Und das Er des Gotzhuß Güter nu für sich hin ledeklich, und freylich ze Jaren, oder Ewigklich, wie In welcher mass, oder wem Sy wellen, verlihen und ußschlahen müge. Und sond In noch die, die das enphahent, die von Rauenspurg daran weder somen, noch ierren, haimlich, noch offenlich in dehain wyse, ane geverde, als das auch in dem egenanten Kayser Ludwigs Bericht-Brieff luter begriffen ist.

Item als deme der Abbt und Convente der Mindern Ow clegt hand, das In die von Ravenspurg Irs Gotzhuß armen Lüt gestürt haben, und noch mainend ze stüren, das sy doch unbillichen tügen, und nit Rechts darzue haben. Daruff die von Rauenspurg antwurten, das sy das billich tügen, und tun mügen, von den Gütern, die in Iren Erttern, und Zwingen gelegen sigen, wann sy das gefrygt, und mit alter Gewonheit also herkommen sygen. Darumbe haben wir uns erkennt, das die von Rauenspurg dem Gotzhuß daran ungütlich, und Gewalte getan haben. Und das sy das himfür nit mere tun sollen, In dahain wise, wann das wider alle Rechten ist, und insunders wider den obgenanten Kayser Ludwigs Brieff, auch darumbe, das wir in dehainen Iren Brieffen nit vinden, noch geschriben stät, das sy gefrygt sygen, solich Stüre von des Gotzhuß Lüten und guten uffzeheben, und ze nemmen. Und wär es, das sy das darüber fürbaß täten, so sond sy darumb der Pene verfallen sin, die in Kayser Ludwigs und Kayser Karlen Brieffen benampt, und gesetzt sind. Och haben wir wol gemerckt, das in Küng Rudolffs Brief stät, den die von Rauenspurg liessend verhören, das alle die, die in der Statt by In wonhafft wären, geliche Bürde mit in tragen solten, das gat aber die ussere nit an; So gibt In Kayser Karlen Brieff nit mere Fryhait, denne das sy in der Statt und by der Statt von den, die in Iren Gebieten gesessen sind, Stüre nemmen mügen, von den sy die rechtlich nemmen söllen. Nu mugend sy von des Gottshuß Lüten nit rechtlich Stüre nemmen, wann wider alle Recht ist, das sy uff frömd Lüt und guter Stüren schlahen söllend, und sunder uff Gotzhuser, die dafür gefrygt sind, und auch das Kayser Ludwigs Brief mit Namen verbiet, und das namlich verkommen hat, das Ir Brief und gesetzt Krafftloß sin sollen, die sy wider sinen Brief und wider sin Ordnung fürbas erwürbint, oder macheten.

Item alß denn der Abbt Clegt, das sy In ain Kuntschafft mit den von Rauenspurg komme sigen, und die gelaist haben entzwischen Ir bayder Güter das da die von Rauenspurg dehainen den Iren wolten lassen jagen, die doch die Sach nit anrürte, das In vnbillich deuchte, und getreuwete, sy sölten Im des Wandel tun. Daruff die von Rauenspurg antwurten, sy heten daran, und damit nit anders getan, denne nach des Landes Süten, und Gewonheit. Erkennen wir vns, daß das nit billich noch gelich gewesen ist, und sprechent, daß die von Rauenspurg vsser Irem Raute, oder von der Statt Lüt darzu kyesen sond, die vf Ir Ayde darumb sagen, wa die Marken stän söllen, funden sy aber solicher Lüten nit, so mugend sy von Irem Raute Marken setzen, wie sy recht dunckt, und sond das tun getrüwlich, und ungevärlich, und den ze bayder Syte hinfur dabey beliben.

Item alß die von Rauenspurg den München die Statt verboten hand, und aber nu davon habend gelassen. Solichen Freuel und Schwachheit verbieten wir den von Rauenspurg, daß sy das fürbaß miden, und nit mere tugen, und das ane redlich Schuld, und Sach unlidlich ist, und ist auch wider alle des Gottshuß Fryhait, Kayserlich und Gaistlich Recht.

Item alß sich, do der Abbt ab den von Rauenspurg Clegt, das kürzlich Marken wären geschlagen ze Ottenbüren, wie verre sy Ir Vych triben solten, und nit füro, das vberfurent sy, und tryben für die Marken, das In vnbillichen duchti, und getruwete sy solten das Wandel tun. Daruff die von Rauenspurg antwurten, das sy des nit täten, und hetten auch enpfolhen nit füro ze triben, denne vntz zu den Marken, da möcht sich vnderwilen wol fügen, das ainem ein

ein Vych entluffe. Darumb sprechen, vnd erkennen wir vns, das die von Rauenspurg die Marken behalten söllen, vnd die mit vberfaren, wa sy das darüber täten, so soll man sy darumb strauffen.

Item alß do der Abbt fürbaß klegt, das die von Rauenspurg sin armen Lüte phanden vnder den Aichen ze Holtzigung wider rechtes, geruwete Er, das sy In des fürbaß solten vberheben. Daruff die von Rauenspurg antwurten, vnd sprachen, sin Lüt hetten nit recht dahin ze triben, vnd darumb wenne sy von In vbertriben wurden, so solten, vnd möchten sy die wol pfänden. Darumbe sprechen wir, daß der Land-Vogt darumbe ein Kuntschafft vf die Wayd beschayden, und vehören soll. Vnd wie denn die Kuntschafft darumme seit, nach des Landes Syten, vnd Gewonheit, daby soll es denne beliben, vnd von baiden Taylen gehalten werden.

Item alß denn der Abbt aber klegt hat, wie das die von Rauenspurg ein Brugg gemacht haben über den Müllbach in den Ophenwang wider sinen Willen vnd Widerrecht. Das die von Rauenspurg verantwurthen, das sy von alter Gewonhait, der niemand verdenckt, vnd auch von Brief wegen, die sy darumb haben, Recht darzu haben. Dawider In der Abbt antwurt, wie sy das erste by Im angehept haben, by zehen Jaren. Sprechen wür, das die von Rauenspurg nit recht darzue haben, vnd das vnmüglich tund, denne so ferne als In des der Abbt durch Bett, vnd von nimme erlobt, vnd gan. Wann es ist dehaim Ir Brief vnder Iren fürbrachten Brieffen, der berüre oder Innhalte. Sy söllen auch dehaim Ir Vych vber die Brugg ze Müllbrugg tryben, des dem Gottshuß, vnd sinen Güthern ze Schaden gange, vngevärlich, vßgenommen Gayß dieselben dennocht dem Hoff ze Herbißrüti ane Schaden, als das namlich in einem versigelten Spruch-Brieff geschriben, vnd gesetzt ist.

Item alsdenn der Abbt aber clegt hät, wie da von Rauenspurg sin armen Lüte, nit wellen liessen buwen in Iren aignen Garten, vnd Güten, sy kauffent denn vorhin die Zunfft ze Rauenspurg, das In an ain Verderben gange, vnd getruwe, sy sollen Im das Wandel, vnd Buss tun. Daruff die von Rauenspurg antwurten, sy hielten das gen In ahn gen anderen iren Insaßen. Und als das von alter Herkommen were, vnd getruwten, sy solten dabey beliben. Darumbe sprechen, und erkennen Wir vns, das die von Rauenspurg dem Gotzhuß vnd dem Abbt daran mercklichen Freuel, vnd Vnrecht getan hand, vnd fürbaß miden, vnd nit mere tun sond, wann sy vber das Gotzhuß sin Lüt vnd Gut dehainen Gewalt nit hand, vnd hand damit wider desselben Gotzhuß Fryhait Brief, vnd alle Menschliche vnd Göttliche Recht getan, vnd ist sölicher vnrechter Gewalte, darumb sy billichen ze straffend sind, das sy fürbaß davon lassend, sy sind auch darumb grosser Buss vervallen, vnd sunderlich der, die in Kayser Ludwigs, vnd Kayser Karlen Briefen benampt sind.

Item der Abbt clagt auch, das Im die von Rauenspurg in sin komen, vnd in sin Graßetwedik riten, vnd gangen in dem Phenwang, vnd an der Schussen, vnd Im das wüste, des er zebärlichen Schaden kome, getruw Er GOtt, vnd vnser Erkanntnusse wol, sy solten In vnd sin Gotzhuß des fürbaß vberheben. Das sy nit anderst verantwurten, denne daß sy das beschaidenlichen täten zu den Ziten, so man baytzte. Darumbe sprechen Wir, vnd erkennen vns, das sy fürbaß dem Gotzhuß damit dehainen Schaden nit mere tun, vnd das miden sond by der Ayschunge der Busse, die in den Kayserlichen Brifen begriffen ist.

Item als do der Abbt aber clegt, das die von Rauenspurg Phäl schlugen, vnd geschlagen hetten in die Schussen, vnd fultind die mit Erd vnd mit Kyß, damit sy das Wasser triben uff sines Gotzhuses Güter, des Er dick, vnd ze grossen Schaden käme, vnd doch von Rechts wegen nit tun solten. Daruff die von Rauenspurg antwurten, sy wären darumb fründlichen mit Im in ain kommen, vnd were vntermarcket, des In der Abbt Anred was, doch das er clegt, daß sy das vberfuren, vnd vngewonlich schüten, vnd buweten. Darumbe sprechen vnd erkennen Wir Vns, das es by dem Vberkommen billich solle beliben, vnd das die von Rauenspurg das vngewonlich Schütten vnd Pulten söllen an stett dannen tun, daß das Wasser sinen gewonlichen Fluß gehaben mug, vnd dem Holtz-Fluß vnd sinen Gütern ze Schaden nit getrengd werde, vnd alle Phäle, Schüttunge, vnd Puwen sond sy da man Rummen vff Iren Costen vntz an die rechten Marcken, die vormals da geschlagen sind.

Nu sind die von Rauenspurg dar gestanden, vnd hand Ir Clag auch geschöphet, vnd clagend des Ersten, das an des Richs-Strasse grosser Gebrest von enge Wegen gewesen sige, allernegst by Ir Statt von dem Münchhoff hin In der Weg vnd du Strass sige gewiträt durch Vorcht vnd Gebrestens willen Libs vnd Guts, vnd sigen Marcken da geschlagen, daran sige der Abbt sumig vnd verziech In das ze tun, vnd getruwen, Er solle das gewisst werden. Daruff der Abbt antwurt, sy hetten von In selb Marcken geschlagen, ane sin Wissen, vnd ane sinen Willen, die vngewonlich, vnd nit billich sigen, vnd sigen daruff willig ainer Kuntschafft,

schafft, vnd ains Vntergangs doch durch Fürdrung willen der Statt des gemainen Nutz, so wolle Er gern von sinen Güethern so vill geben, ob sy des begerent, das die Straß wit gnug werde, vnd wolle das tun durch mine vnd nit von Rechts wegen. Sprechen Wir, das des die von Rauenspurg als billichen an den Abbt, vnd an den Conuente fründtlichen Begeren, vnd sy des Bitten, wa Jn das nottut, dieselbe Strauſſen sond auch denne die von Rauenspurg wittren vnd machen, mit Jren aignen Cösten, ane des Abbts Hilffe, wann sy den Zoll darumb vffhebend, nach lüte der Briff, die sy darumbe habent.

Jtem so hand sy dann clegt, das der Apt ettwe vill Juchart Akers verlyhe ze besaigen, die an Jr Tratt stossen, die sy haben vber die stockhalden, vntz gen Strietach, damit Jr Vych die Witte nit gehan muge. Daruff Jn der Abbt anntwurth, die Aker weren sines Gotzhuß recht fryg aygen, vnd hetten die von Rauenspurg nicht Zit da ze schaffen, vnd getruckte er sölte das muglich vnd billich tun. Darumbe sprechen, vnd erkennen wir vns, sindemal vnd das des Gottshuß recht aigen ist, vnd die von Rauenspurg umb Jr Tratt vnd Rechten, die sy mainend ze habend, nit Brief noch redlich Zügknusse fürbringend, das denn das der Abbt vnd sin Gottshuß billichen, vnd rechtlichen tugen, vnd tun söllen vnd mugend sins Gotzhuß Nuzz vnd Frommen damitschaffen, vnd handlen, wie in das allernützlichest ist ane der von Rauenspurg Widerröd vnd Hindernuße, vnd soll auch der Klag vmb die Sach lödig vnd fryg von Jn sin. Vnd als sy in demselben Artikel geklegt hand, das Jn der Abbt griffe in etliche Stuck, da verbriefft Marcken vmb sygen. Sprechen Wür vnd haben vns darumbe erkennt, wa Jn der Abbt schmelern, oder weren wölle, Jr Tratt vnd Wayd darumb sy vormals vertädiget oder Marcken mit bayder Tayl willen geschlagen sind, oder Brief darumb haben, das Jn das der Abbt billichen abtuge, vnd ze bayden Site beliben by Richt-Brieffen, vnd alten Marcken, vnd die nit vbervaren in dehainen Weeg.

Jtem als do die von Rauenspurg aber clegten, vnd fürbrachten, wie sy Tratt solten han vns an den gemureten Wingarten, vnd in Bumans Wyß, vnd vns an des Abbts Brüle, die Tratt sperre Jn der Abbt, vnd wölle sy dabey nit lassen belyben, das sy vnbillichen gedencke, das der Abbt verantwurt, das die von Rauenspurg dehaine Recht, noch nichzit da ze schaffen hetten, nach Vßwysunge des Richt-Briefs, der darüber gegeben sige. Sprechen, vnd erkennen Wür Vns darumbe, daß sich die von Rauenspurg billichen lassen benügen söllen, an den Marcken, die Jn dem Richt-Brieff mit Nahmen begriffen sind, were aber, das sy an den Marcken irrig, oder der vnwissend wären, an etlichen Stetten, die in Briefen nit betütet weren, so sand sy das ze bayder Syte ze Kuntschafft, vnd ze Vndergange bringen, die gelich sigend, wie die das enschaydend, daby sol es den beliben.

Jtem die von Rauenspurg hand aber fürbracht, vnd von dem egenanten Abbt clegt, wie das er die Wisen genant die Schib vast mere, vnd vill Jnvang darinne mache, damit Jn vbervarren vnd gedrungen werden an der Tratt, die sy mit allem Jrem Vych in den Ophenwang haben söllen, daß Jn ze grossen Schaden komme. Vnd getruwen, Jn solle das von dem Abbt Buss werden. Das derselb Abbt verantwurt, vnd sprach, die Wise vnd der Ophenwang wären sines Gotzhuß fryges aigen, vnd sy hetten mit Gewalt wider Recht darin getriben, daß Er Jn das nit geweren mocht. Doch so habend sin vordere, vnd er dik daruff gephendet widertriben, vnd widersprochen, als vil als sy möchten. Vmbe das Stuck haben Wir vns erkennt, das der Abbt die Wayd wohl weren, vnd sin Wisen wohl wytren muge, wie Jn guet dunckt. Es haben denn die von Rauenspurg Brieff dawider, das sy rechtlich dahin tryben mugen.

Denne das sy Clagnent, das der Abbt das Korn des ersten vndan vffhin schnide, vnd das obnan löse stän, vnd das Feld vmbkere mit Phlugen. Sprechen Wir, das des der Abbt gute Recht habe, vnd das sin muge nießen, so Er best muge. Auch von des Velds wegen, so das in Brach ligen soll, das denne nichts beschlossen sin solle. Denne die Schib über das machen sy vngewonlich Biuang, die Jn an der Tratt Schaden bringen. Darumb sprechen Wir als vorstatt, wann wissentlich ist, das das Veld des Gotzhuß aigen ist, das auch sy das wol nuzzen mugen, wie Jn das fügt. Mainend aber die von Rauenspurg, daß des der Abbt, vnd sin Gotzhuß nit Recht haben, da zaigind Jr Brief vnd Kuntschafft umb das Er des nit Rechtlich getun müge, oder habe ze tund.

Denne von der Brugg Wege über den Mülbach sprechen Wir, als vor in des Abbts Klag stät, das die von Rauenspurg die Brugg mit recht nit haben ze machen, vnd das Jn das der Abbt wohl weren muge. Vmb die Weg, vnd Steg, die ettlicher von Rauenspurg vber den Mühlbach maynt ze haben. Darumbe ist ein Kauffbrieff ains Akkers, vnd ainer Wisen, die

die Haintz, und Claus die Schmid etwen von dem Gotzhuß erkaufft hand, in dem ist begriffen, das dieselben ainen Weg haben sollen durch den Müllbach uff des Gotzhuß Güter, und daruff ze varen biß uber die Brugg ob dem wir mit allem dem, daß denne uff derselben Wyse, und uff dem Acker wachset, und wirt ane des Abbts Samen, und wan darinnen weder Brugg noch Steg begriffen sind, dunkt uns billich, und recht, das den egenanten Haintzen, und Clausen den Schmiden, und Jren Erben dieselben Jr Brief billich gehalten werden ane alles verrucken. Und das die von Ravenspurg nit recht haben sollen, das sy dehain Brugk darüber machen, wan hetten die egenante zwen Burger das in dem Kauff nit ußgetragen, und gedingt, so möchten sy auch dehainen Weg über den Müllbach gehelt han, also daß sich das wissentlich machet, das es ane des Abbts Willen nit sin soll.

Jtem von der tratt wegen uf dem Veld ze Vlen daruf des Abbts lut Jr Vih trybent, daran die von Ravenspurg mainend, das Jn ungütlichen beschehe, und das sy das nit tun solten. Und aber der Abbt maint, sy haben Recht darzu, und tugen das billichen; Sprechen wir das sie darum Kuntschafft legen, die gelich sige, und wie du das enthayde, das Eſt von alter Herkommen sige, das Eß auch daby beliben. Denne umb Hohgang haben das die Burger von Ravenspurg erkaufft ze aigen, als sie sprechen. So sollen des Gottshuß Lüte daruf nit mere trüben, sy erwisen denn mit Kuntschafft, das sy über der Burger Kauff Recht darzu haben.

Jtem umb die Wur, die das Gotzhuß hat in der Schussen, darab sich die von Ravenspurg klagnent, das die der Abt von Jar ze Jaren höchre, das Jn ze Schaden käme, sprechen wir ob ein Paigel darumb gestossen, und gesetzt sige, das die der Abbt nit ubervaren, noch das Wasser hocher schwöllen solle, denne die Paigel seyt. Darumb das den von Ravenspurg Jren Mülinen und Güteren das nit ze schaden käme.

Jtem als denne die von Ravenspurg clagnent von einer Stroße wegen, die hinder dem Wingartzhoff uffhingat, das sy mit den Jren sollen schaffen, das sie dem Abt die widergeben sollen, weß sie sich des sinen by derselben Stroß underzougen haben. Duncke sy, das Jn daran ungütlich beschehe, wann der Abbt Zinß davon nemme, und nit anders wissen, denne das es ains Richs Strauß sige. Deſſ aber Jn der Abt nit Anhellig ist, das das ains Richs Strauß haiß oder sige, denne das das ain Weg sige zue den Wingarten und Güteren da obnan gelegen. Umb das Stukk erkennen wir unß, das sy das dem Abbt, und sinem Gotzhuß billich, und muglich tugen, und tun söllen, wan sy selb sprechend Es sige sin. Were aber ob das ains Richs-Strouß were, und sich erfunde, bedörffte de ze wittren, so mugen sy den Abbt bitten, das er von sinen Gütern ettwaß darzu geben von Gnaden, und von Minne, und nit von Rechts wegen, als obnannt in dem ersten Artikel och begriffen ist.

Jtem als denn die von Ravenspurg mainend sy sigen also gefrygt, wer da ain gelegen Gut, das gelegen ist in der Statt, oder vor der Statt in Jren Etteren ainem Gotzhuß, oder ainem gaistlichen Mann gibt, der solle das innrent Jahrs frist, verkauffen, uber solich Fryheit habe der Abbt solicher Güter ettwe vill Jnne, und verkauffe die nicht, das sy unbillichen duncke, und uber Jr Fryheit sige, und getruwen unser Erkantnusse wol, wir wisen den Abbt, das Er solich Güter verkauffe nach Jr Fryheit sag. Daß der Abt verantwurtet hät, wie daß sin Brief wisent, und sagent, das Er die Güter billich haben muge, und das Jn Niemänd zwingen solte die Güter ze verkauffen, in dehainen Wyse. Darumbe sprechen, und erkennen wir uns das den von Ravenspurg, die egenant Fryheit soll gehalten werden an den Güetren die in der Stadt ligent, und nit vor der Rinckmure, die man Jn durch Gottes Willen gegeben hat, oder hinfür gibt, als das Jr Fryhait Brieff innehalt. Es were denn, daß de Abbt andere Brieff dowider het, sunder was vor der Statt gelegen ist, oder das der Abbt in der Statt von Jn und den Jren erkofft hat, das mag er frylich haben, und niessen, ocht ander sin und sines Gotzhuß fryes lödigs Gut, wan das Jr Fryhait nit berürt; Denne als der Abbt den sinnen verbotten hat, das sy Jre Güter den von Ravenspurg nit ze kouffend geben, sprechen wir das sy Jm das nit erweren mugen, sunder so mag er den sinen gebietten was er will, doch das das Erber unstraffbar sachen sigen, als doch das Stukk ist. Vnd das Jm das niemand ze unrecht keren müg. Wan er schuldig ist sines Gotzhuß Nutz, und Frommen ze werben, ze uben, ze schaffen, und ze tun.

Dürre ding aller, so davor geschriben sind, ze warem offen Urkund, und stäter ewiger Sicherhait, so geben wir obgenante Graff Günthr von Schwartzburg Herre ze Reyns, und Hoffrichter des obgenanten unsers gnädigen Herrn des Römischen Küngs. Graf Eberhard von Mellenburg, Landgraff in Hegew, und in Madach. Graff Rudolph von Montforth. Johanns von Bodmon, genant Frischhanß Ritter und Haupt-Marschalck von Bappenheimb, alle Fünff unsere Jnsigel offenlich an disen Brief, uns selb, und unsern Erben unschädlich. Der geben ist ze Costentz, des negsten Mentags vor Sant Vits-Tag, in dem Jar, do man zalt nach

der Geburt Christi vierzehen hundert Jar, und darnach in dem fünffzehenden Jar.

(L.S.) (L.S.) (L.S.) (L.S.) (L.S.)

23. Wenceslaus, Römischer König, hat gleichfalh dem Gottshauß Weissenau seine erlangte Privilegia und Freyheiten confirmiret, und dasselbe, wie auch das Löbl. Reichs Gotteshauß Roth in seinen und des Reichs Schutz auffgenommen ꝛc. laut nachgesetzten Privilegii de A. 1381.

Wir Wenzlaer, von Gottes Gnaden Römischer Künig, zu allen Zeiten Merer des Reichs, und Künig zue Behem.

Bekennen, und tun kundt offenlich mit disem Brieve allen den, die yn sehent, oder hörent lesen, das Wir mit wolbedachtem Mute und rechter Wissen empfangen und genommen haben in Vnser und des Reichs Beschirmusse, die Ersamen den Abt und Convent des Closters zu Got, und den Abt und den Convent des Closters zu Weysowe Vnser lieben Andächtigen, mit allen Iren Gütern, Rechten und Freiheiten, und freien sie von allem Beschwernusse, als sie von Vnseren Vorfaren Römischen Kaysern und Künigen von Alters gefrygt sein. Dovon gebieten Wir allen Fürsten, Geistlichen und Weltlichen Grauen, Freyen, Herren, Dienstlüten, Rittern, Knechten, Burgern, und Gemeinschafften der Stätte und Dörffer, und bey Namen allen und ieglichen Vögten und Amtlüten in Obern Schwaben, und auch bey Namen den Burgermaistern, Räten und Burgeren gemeinlich der Stette Rauenspurg, Vberlingen, Bibrach, Memmyngen, und aller anderer Stette, die daselbst gelegen sein, das sie die egenanten Epte und jre Conuent, und alle jre Güeter und Habe, wo die gelegen sint, als offte die egenante Burger und Stette von Vnserm Vogte in oberen Schwaben ermanet werden von Vnseren und des Reiches wegen getrüwlich helffen, schirmen, schuren und schutzen sullen, und nicht laßen yn, oder jhrer einem yeglichen an jren Personhnen oder Güeteren, von wegen der Vogteyen in obern Schwaben, oder in anderer Maße Gewalt Vnrecht oder Schaden geschehen in keine Weyß. Ouch von besunderen Gnaden haben Wir Jn gefrygt alle jre Freiheit, Rechte, Ehafft und Gerichte, das sie von Alter her gehabt haben, und auch die bißher bracht haben, doch vnschädlich Vns und dem Reiche und allermäniclich an Vnseren und Jhren Rechten. Davon were es Sache, das yemand, wer der were, der also wider diesen Vnseren Brief und Gnade frevelichen tete, der und die sullen in Vnser und des Reichs schwere Vngenade und darzu einer rechten Pene fünffzig Marck Lötiges Goldes verfallen syn, die halb in Vnser und des Reichs Cammer und das ander halb Tail den obgenanten Epten und Conuent on aller Mynernusse sollen gevallen. Mit Vrkund diz Briefes versigelt mit Vnserm Küniglichen Majestat Jnsigele. Der geben ist zu Franckenfurt off dem Mevone nach Crists Geburte Dreyzenhundert Jar, dornach in dem ein- und achzigstem Jare, an Sant Michels Tage Vnser Reiche des Behemischen in dem Neünzehendem, und des Römischen in dem sechsten Jare.

(L.S.)

per Dom. Com. Kreiger, Magistrum Curiæ, Martinus, Sancte Cruc. curat. Sco:us.

24. Ein gleiches hat gethan Sigismundus Römischer Kayser A. 1434. Krafft nachfolgendem Privilegii:

Wir Sigmund von Gottes Gnaden Römischer Kayser, zu allen Ziten Merer des Richs, und zu Hungarn, zu Behem, Dalmatien, Croatien ꝛc. Künig. Bekennen, und tun kund, offenbar mit disem Briefe, allen den, die Jn ansehen, oder hören lesen, das Wir von wegen des Ersamen Johannsen, Abbts und Connents des Closters in der Underaw, Premonstratenser Ordens, bey Rauenspurg, in Costentzer Bistumb gelegen, vnsern Lieben Andächtigen, diemütiglich gebetten sein, das Wir denselben Apt, Convent und Closter alle und jgliche Jhre Gnade, Rechte, Freyheite, gute Gewonheite, Briue, Privilegia, und Handveste, die Jre Vorfaren, Abte und Conuente von vnseren Vorfaren, Römischen Keysern und Künigen, und auch von anderen frommen Cristenleüten, erworben, und herbracht haben, zu verneüwen, zu confirmiren und zu bevestnen, gnediglich geruchten. Wan Wir nu von angeborner Güte, aller der, die zu des Gottsdienste ergeben sind, und vnserem Scheppfer in einem Ersamen und geistlichen Leben flißiclich dienen, Fride gemacht, und Bestes allzit gerne sehen, und fürderen, davón haben Wir angesehen, die vorgenanten diemütige Bete, und auch gutlich betrachtet, der vorgenannten Abts und Convents ersambes Leben und löblich Gottsdienste, den sy teglich volbringen, mit Lesen und Singen, und haben darumb mit wol-

wolbedachtem Mute, guetem Rathe Vnserer Fürsten, Graffen, Edelen, und Getreuwen, und mit rechter Wissen, denselben Abbt, Convent und Closter alle und ygliche Jre Gnade, Rechte, Fryheite, gute Gewonheite, Brieve, Privilegia, und Handveste, wie die von Wort zu Wort lautend und begriffen sind, die Jre Vorfaren, Abte und Conuente von Vnseren Vorfaren Römischen Kaysern und Künigen, und von andern frommen Cristen Leuten, erworben, und redlich herbracht haben, gnediglich bestettigt, verneüwet und bevestnet, bestettigen, verneuwen und bevesten Jhn die von Römischer Kaiserlicher Macht, Volkomenheit, in Crafft diß Briefs, und meinen, setzen und wollen, daß sy fürbaß mere, dabey beliben, und der auch an allen Enden gebrauchen und geniessen sollen und mögen, von allermeniclich ungehindert. Vnd Wir gebieten auch darumb allen und jglichen Fürsten, Geistlichen und Werntlichen, Grauen, Fryen, Rittern, Knechten, Land-Vögten, Vögten, Ambtluten, Burggrauen, Land-Richtern, Richtern, Burgermeistern, Reten und Gemeinden, der Stete, Merckte und Dörffere, und sust allen anderen Vnseren, und des Reichs Vndterthanen, und Getruen ernstlich, und vesticlich mit disem Briefe, daß sie die vorgenanten Abt, Conuent und Closter, an den vorgenanten Iren Gnaden, Rechten, Fryheiten, guten Gewonheiten, Briefen, Privilegien und Handvesten, fürbaß mer nicht hindern, oder irren in kein Weiß, sunder sie dabey getrülich handhaben, schutzen und schirmen, und gerulich beliben lassen, bey Vnsern und des Reichs Hulden, und Vorliesung aller Pene in den vorgenanten Vnseren Vorfaren Briefen begriffen. Mit Vrkund diß Briefs versigelt, mit Vnserer Keyserlichen Majestat Jnsigl. Geben zue Vlme am nechsten Mitwoch nach sand Jacobs Tag des heyligen Zwölff Botten, nach Christi Geburd Virzehenhundert Jar, dornach in dem vir- und drißigstem Jare, Vnser Riche des Hungerischen ꝛc. im acht und vierzigsten, des Römischen im vier und zwainzigsten, des Behemischen im virzehenden, und des Keysertumbs in den anderen Jaren.

(L.S.)

Per Dominum Caspar: Sligk, Militem Cancellarium, Hermannum Hecht.

25. Dergleichen Confirmation hat Fridericus IV. Römischer Kayser in An. 1473. dem Gottshauß Weissenau auch gegeben, wie folget:

Wir Friderich, von Gottes Gnaden Römischer Kayser, zue allen Zeiten Merer des Reichs, zu Hungarn, Dalmacien, Croacien ꝛc. Künig, Herzog zu Oesterreich, zu Steir, zu Kernden, und zu Crain, Herre auff der Windisch Marck, und zu Portenaw, Graue zu Habspurg, zu Tyrol, zue Phiert, und zu Kyburg, Marggrave zu Burgaw, und Landgraue im Elsaß, Bekennen offentlich mit diesem Brieve, und tun kunt allermenielich, wiewol Wir von Römischer Kayserlicher und angebohrner Guete allzeit geneigt sein all und jglich unser und des Heyl. Reichs Vntertan und Getrewen zu fürderen, yedoch so wirdet unser Keiserlich Gemüte noch mehr bewegt, die Personen, die der Welt Vppichkeit zuruck schlahen sich dem Allmächtigen GOtt Vnserem Schöpffer ergeben, und in einem reinen und lauteren Wesen dienen, Vnser Keiserlich Gnade mitzuteilen, und bey iren Gnaden und Freyheiten zu handhaben. Wann Unß nu der Ersam geistlich Unser Lieber Andächtiger Niclauß, Abt des Gotteshuß Minnern owe bey Rauenspurg gelegen, Ordens Premonstrater, Costentzer Bißtumbs, diemütigelich hat anruffen und bitten lassen, das Wir Jm und seinem Convent, all und yglich Jr, und des gemelten Jrs Gotshuß Gnade, Freiheit, Recht, Privilegia, Handvesten, Gerechtigkeit, alt Herkommen und gut Gewonheit, die sy von Unß und Unseren Vorfarn am Reich, Römischen Keysern und Künigen, auch anderen Fürsten und Herren rödlich erworben und Löblich hergebracht heten, in allen und yeglich Iren Worten, Articlen, Puncten, Clausulen, Meinungen und Begreiffungen als Römischer Keyser zue verneüwen, zu confirmiren und zu bestetten, gnediglich geruehten. Des haben Wir angesehen sein demütig zimlich Bette, auch den Löblichen Gotsdienst, so in demselben Gotshaus teglich on unterlaß volbracht, und um Unser und Unser Vorfaren Seelen Seligkeit geheten wirdet. Und darumb mit wohlbedachtem Mute, gutem Rate, und rechter Wissen dem obgenanten Abbt Niclasen seinem Convent und Gottshauß all und yglich solch vorberürt Jr Gnad, Freiheit, Recht, Privilegia, Handvesten, Gerechtigkeit, alt Herkommen, und gut Gewonheit, die Sy alß obgemelt ist, von Uns und Unseren Vorfaren am Reich, Römischen Keysern und Künigen, auch anderen Fürsten und

Herren Löblich erworben, und herbracht haben in allen und yglichen Iren Worten, Articlen, Puncten, Clausulen, Meinungen und Begreiffungen in aller Maß, als ob sie alle und jede besunder von Wort zu Wort in disem Unserem Keyserlichen Brieffe geschriben weren, die wir auch also hierein gezogen und gemelt haben wollen, als Römischer Keyser gnediglich verneüwet, confirmiret, und bestett, verneüwen, confirmiren, und bestetten In die auch von Römischer Keyserl. Macht, Vollkommenheit wissentlich in Crafft diß Brieffs, und meinen, setzen und wellen, das die nun hinfür cräfftig und mechtig sein und sie sich der an allen Enden nach Iren Noturfften und Wolgevallen gebrauchen und geniessen sollen und mugen, von allermenigclich ungehindert, doch Uns und dem Reich an Unser Oberkeit unvergreiffenlich und unschedlich. Und Wir gebieten darauff allen und yglichen Fürsten Geistlichen und Weltlichen, Prelaten, Graven, Freyen, Herren, Rittern, Knechten, Haubtleuten, Viztumber, Vogten, Pflegern, Verweseren, Ambtleuten, Schultheisen, Burgermeisteren, Richteren, Reten, Burgeren und Gemeinden, und sunst allen anderen Unseren und des Reichs Undertanen und Getrewen, in was Würden, States oder Wesens die sein, von obgemelter Römischer Keiserlicher Macht Vollkomenheit ernstlich und vestigelich mit disem Briefe, das sy den obbestimbten Abbt sein Convent, und Gottshuß an den vorgemelten Iren Gnaden, Freyheiten, und diser Unserer Keiserlicher Confirmation und Bestettung nicht hinderen, noch irren, sunder sich der berublich und on Irrung nach Irer Noturfft und Wolgevallen gebrauchen, geniessen, und genzlich dabey beleiben lassen, als lieb einem yglichen sey Unser und des Reichs swere Ungnad, und Verliesung einer Pene, nemlich vierzig Marck lötiges Golds zu vermeiden, die ein yglicher, so freuentlich hiewider tete, verfallen sein soll, halb in Unser und des Reichs Cammer, und den anderen halben Teil den offtgenanten Abt, Convent und Gottshaws unableßlich zu bezahlen. Mit Urkund diß Brieves besigelt mit Unser Keiserlichen Majestät anhangenden Insigl. Geben zue Mez an Montag vor Sand Matheüs Tag, nach Cristi Geburd vierzehenhundert und im drew und Sibentzigisten, Unser Reiche des Römischen im vier und dreißigsten, des Keysertumbs im zwey und zweinzigisten, und des Hungarischen im fünffzehenden Jar.

(L.S.) Ad Mandatum Domini Imperatoris proprium.

26. Friderici Römischen Kaisers Mandatum ahn Johanns, Grafen zue Sonnenberg ꝛc. Landt-Vogten in Schwaben, die Gotshäuser Weingarthen, und Weissenau, noch ihre Unterthanen mit Raisen und Steyr ꝛc. nit zu beschwären, de Anno 1489. sd von löbl. Reichs-Stadt Ravenspurg eodem Anno vidimiert worden, und lautet von Worth zu Worth, wie folgt:

WIr Friderich, von Gottes Gnaden Römischer Kaiser, zu allen Zeiten Merer des Reichs zu Hungern, Dalmatien, Croatien ꝛc. Künig, Hertzoge zu Oesterreich, zu Steyr ꝛc. Enbieten dem Edlen Johansen, Graven zu Sonnenberg Unserem und des Reichs Land-Vogten in Schwaben, und lieben Getreuwen, unser Gnad, und alles Gut. Edler lieber getreuwer, uns langt globlich an. Wie du die Erwirdigen und Ersammen unser lieb Andechtigen, Caspern zu Weingarten, Johannsen in der Weissenauw Abt und Convent, und Ir arm Leutt, Hündersässen, und Underthan, derselben Gotzheuser, so uns und dem heiligen Reich an Mittell underworfen, und in unser und des heiligen Reichs Land-Vogtey in Schwaben gelegen seyn. Wider Ire und Irer Gotzheuser Freyheit, Privilegia, und allt Herkommen, mit Raisen, Stewren, und ungewönlichen Gebotten und Verbotten anders dann sich gebieret zu beschweren. Und dardurch Dinnstbarekeit, die sy uns und dem heiligen Reich zu thun. Und damit auff unserer und unser Nachkommen allein, und niemand anderem zu sehen schuldig seyn, abzuwenden, und zu entziehen unnderstan sullest das uns wa sollichs yetzberürter massen durch dich beschehen. Zu gedulden gantz nit gemaint ist. Und gebieten dir demnach von Römischer Kaiserl. Macht, bey Verliesung einer Pene, nemblich zweintzig Marck Lötigs Golds uns in unser Keyserlich Camer unableßlich zu bezalen ernstlich, und wollen, das du solich dein ungebürlich fürnemmen unverzogenlich abstellest. Dieselben Aebbt, und Convent zu Weingarten, und Weissenaw, noch Ire arm Lewt, Hindersässen und Unterthanen mit dem obermelten Raisen, Stewren, Gebotten oder Verbotten vorgeschribner Wise, ferer nit dringest, beschwerest, noch bekümmerest, sonder dich mit dem gewohnlichen Schirm-Gelt, und Nutz, so sy dir alß Land-Vogt zu geben schuldig seyn, benügen lassest. und dich hierinne nit anderst erzeigst, als lieb dir sey die vorbestimmten Pene zu vermeiden, daran thust du unser ernstlich Meinung. Geben zu Insprugg an Letzten Tag des Monaths Februarii, nach Christi Geburde vierzehen hundert, und im neun und achtzigisten, unsers Keiserthumbs im siben und dreißigsten Jaren.

(L.S.) Ad Mandatum Dni. Imperatoris.

Wir

WIr Burgermeister und Rat zu Ravenspurg tun kund allermeniglichen mit dem Brief das uff hutt sinem Datumb vor uns in unserem Raut erschinen sind, des Erwirdigen Herrn Johannsen, Abbt des wirdigen Gotzhuß Wissenow unsers gnedigen lieben Herren Ersam Vollmachtig Botschafft, ließ uns hören ainem Kaiserlichen Bappierin Brieff mit dem Adler zu rug uff getruckt besigelt lut von Wort zu Wort wie hie obgeschriben statt, und bat uns von wegen des vermelten unsers Herren, von Ow Im und siner Gnauden Convent und Gotzhuß solchs Keiserlichen Brieffs globlich Vidimus und transumpt under unser Statt Secret Insigel zu geben, dann sy dis an etlich Enden zu gebruchen Noturfftig weren wan uns nun solich Bitt zimblich beducht, haben wir die angenommen, sollichen Keiserlichen Brieff besehen, an Sigel, Bappier, und Schrifft gantz gerecht, unversert, und unarckwönig erfunden, und daruff dem gedachten unserem Herren von Ow synn Convent, und Gotzhuß darvon diß Vidimus, und Transumpt, so gegen dem rechtem Original Collacionirt ist, mit unser Statt Secret angehengtem Insigel Unß, unser Statt und Nachkommen ane Schaden, besigelt. Geben uff Montag nach dem Sontag Oculi in der Fasten, nach Christi Geburt gezellt tusent, vier hundert achzig und nün Jare.

(L.S.)

27. So hat auch Maximilianus der Erste, Römischer König ꝛc. Alle des Reichs-Gotshauses Weissenau, biß dahero erzehlt von seinen Vorfahreren am Reich Römischen Kaiseren, und Königen, oder anderen Fürsten, und Herren erworbene Privilegia, Recht und Gerechtigkeiten, Freyheiten, Gebräuchen ꝛc. allergnädigst erneueret, und bestättiget. Inhalt nachgestellten Diplomatis de dato Lindau, den sechsten Februarii, des ein tausend, vier hundert, und sieben und neüzigisten Jahrs:

WIr Maximilian, von GOttes Gnaden, Römischer König, zuallen Zeiten Mehrer des Reichs, zu Hungarn, Dalmatien, Croatien ꝛc. König, Ertz-Hertzog zu Oesterreich, Hertzog zu Burgund, zu Lotterich, zu Brabant, zu Steyr, zu Kärnten, zu Cräin, zu Lymburg zu Lutzenburg, und zue Geldern. Grave zu Flandern, zu Habsburg, zu Tyrol, zu Pfierdt, zu Kyburg, zu Artoys, und zu Burgundi, Pfaltz-Grave zu Henigaw, zu Hollandt zue Seeland, zu Namur, und zu Zutphen, Marggrave des heyl. Röm. Reichs, und zu Burgaw, Landt-Grave im Elsaß, Herr zue Frießland auff der Windischen Marck, zu Portenaw, zue Salins, und Mecheln ꝛc. Bekennen öffentlichen mit disem Brieff, und thun kundt allermänniglich, als uns die Ehrsamben Geistlichen, unser lieber Andächtiger, Johannes, Abte des Gotshauses in der Weissenau, von sein, und seines Convents und Gottshaus wegen daselbst, hat fürgebracht, wie Inen, und dem ietzberüerten Gottshauß die Nidern-Gericht in den Dörffern Umbendorff, Oberhauen, und Undertheuringen, mit Gebotten, Verbotten, zwingen, und Bennen zu Holtz, und Velde, und anderen Iren Zuegehörungen, inner und ausserhalb der Ettern, mit sambt den freulen, ausgenommen, was das Malefiz berürte, auch das Gericht in der Widumb bey Bodnegg, in derselben Pfarr gelegen, so ferr das Etter raichet, zuegehörten, auch die Richter, und Urtelsprecher Ires Gerichts, in dem gemelten Gottshauß Weissenau, über alle, und jeglich Ir, und desselben Ires Gottshaus Weissenau Aigenleuth, Hindersessen, und Undterthanen, und ander die Iren, umb handel, die sich vor nidern Gerichten zue rechtfertigen, Gebühren, zurichten, urtheilen, und Recht zusprechen haben, und sollich aigen Leuth, Hindersässen, Undterthanen, und die Iren, demselben Gerichte, und seinen Urtheilen gehorsamb, underworffen, undt gewertig seyen, und des alles Ir vordern, und sye lang Zeith bisher, und noch ohn menniglich rechtlich Anspruch, und Erfolgung, also inngehabt, und gebrauchet und noch haben; Und uns darauf diemüetiglichen angerueffen, und gebeten, das wür Inen dieselben Gericht, Gerechtigkeit, Gerichts Uebung, und Gebrauch, und darzue all, und jeglich Ir, und des genanten Gottshauß Weissenau Leut, Güeter, Gnaden, Freyheiten, Handvösten, Recht, Brieff, und Privilegien, so irem Vorfordern, Inen, und demselben Gottshauß, von weiland unserm Vorfaren am Reiche Römischen Kaisern und Künigen, oder andern Fürsten und Herrn gegeben seyn, und sy redlich erworben, hergebracht, und besessen, mit sambt Iren alten löblichen guten Gewonheiten, in allen ihren Worten, Clauseln, Puncten, Artikeln, Inhaltungen, Mainungen und Begreiffungen, zu erneuren, zu confirmiren, und zu bestetten, und mit den nachberürten Gnaden und Freyheiten zu fürsehen, gnädiglich gerueheten. Des haben wür angesehen solich diemüethig zimblich Bette, auch die annemmen, getreuen, und nutzlichen Dienste, so des genanten Abbts Vorfordern und Er, weiland unsern Vorfarn am Reiche, Römischen Kayserm und Küngen, und uns offt williglichen getan haben, Er uns, und dem Reiche noch teglichen thut, und hinfür in künfftig Zeith wol tun mag, und soll. Und darum, mit wohlbedachtem Mut, und gutem

Rate, demselben Abbt Johannsen, seinen Convent, und Gottshauß Weissenau, die obbestimbten Gericht und Gerechtigkheit, in den gemelten Dörffern, Umbendorff, Oberhauen, Underntheuringen, und zu der Widumb, und darzu diesberürt Gerichtlichen Vebung an irem Gerichte in dem ehegenanten Gottshauß Weissenau, wie sie die, als vorbegriffen ist, herbracht und genossen haben, auch alle und jeglich Ir, und desselben Gottshauß Weissenau Leut, Güter, Gnaden, Freyheiten, Hantvösten, Recht, Brief und Privilegien, so Iren vorfordern, inen, und demselben Gottshauß, von weilend Unsern Vorfaren am Reiche, Römischen Kayserm, und Küngen, oder andern Fürsten, und Herren gegeben sein, und sie redlich erworben, hergebracht, und besessen haben, mit samt iren alten löblichen guten Gewohnheiten, und Herkumin allen und jeden iren Worten, Clausulen, Puncten, Artiklen, Innhaltungen, Mainungen, und Begreiffungen, gnädiglichen erneuert, confirmiert, und bestett, und die nach bestimbten besondern Gnad und Freyheiten, gnediglichen gethan, und gegeben: Also. Nachdeme die Ordnungen, und Satzungen unser Vorfarn am Reiche, aller Clöster und Gotts-häuser halber auch geordnet, und gemaint ist das die Grund, darauff sollich Gottshauß mi, seiner Zugehörung gebauet, demselben Gottshauß aigen ergehen sein, und Niemandt die gemelten Abbt, und Convent, noch die Iren darinn betrüeben, oder Ungemach zuefüegen sull, das nu hinfüro in ewig Zeit die Oberkeit in dem berüerten Gottshaus Weissenau, so weit das mit seinen Mauren, und Zeunen begreiffet, den gemelten Abbt und Convent, und iren Nachkommen, zusteen, und sy daselbst Friden zu gebieten, auch alle Unzucht, und Frevel, die in jetzt berüerten Begriff, und Zirkel beschehen, die das Malefiz nit berüeren, an Irem Gerichte daselbs, zu rechtfertigen, straffen, und zue biessen haben und die Peene aus sollicher Verschuldigung, und Frevel, volgend einnemmen, und Inen selbs aigene und behalten muget, one Verhinderung, Irrung, und Widersprechen allermeniglichs. Das auch Niemands, in was Würden, Stands oder Wesens der oder die sein, die gemelten Abbt, Convent, oder Ir Nachkommen, noch Ire Diener, Zugewandten, oder ander Personhnen, die sie ietzo, oder in künfftig Zeit ungeuärlich bey Inen in demselben Gottshaus und der berüerten seiner Begreiffung haben, dieweil sie halber in dem heyl. Reiche getan, zuegeben, und also in Stifftung des egemelten Gottshaus also daselbst seyn, keinerley überfalle noch mit Gefängniß, oder ander gewaltiger Handlung, Beschwehrung, Zugrüff, Schmache, oder Beleidigung zu fügen, tun noch beweisen süllen in khain Weise, es wäre dann, das sich die, so also in den ietztberürten Gottshauß, und seiner Begreiffung vorberüerter massen woneten, in den Fälen, darinn die geschriben Recht, Freyheit zu geniessen, ausschliessen, überfaren heten, solten hierinnne auch ausgeschlossen seyn, und dieselben Verhandler, durch die ietzt gemelten Abbt, und Convent, oder Ir Nachkummen, so sy sollicher Verschuldigung gewar wurden, darüber auch nit enthalten werden ungeuärlich. Ferrer das ein jeder Abbte des gemelten Gottshaus Weissenau von sein, seins Convents, und Gottshauß wegen daselbs Macht und Gewalt haben sullen und mugen, Ir und des berürten Ires Gottshaus aigen Leuth, und ander Ir arm Leuth, Hindersessen, und Undertanen, umb ihr järlich Gült, Zins und ander redlich Schuld und Sachen, die sie Inen von Ires Gottshaus Güter wegen, darauff sie gesessen weren, und paueten, bekantlich, oder sonst offenbahr sein, durch Ire, und Ires Gottshaus Diener, oder Ambtleut, nach Gerichtlicher Ordnung zu pfenden, und fürter gegen sollichen Pfanden, wie sich gebühret und recht ist, nachzufahrn. Auch jetzo und hinfür in künfftig Zeit, wann sie verluest, und notthürftig sein wirdet, der Höltzer, und alle Grund und Boden halber, so des egemelten Gottshaus Aigenthumb sein, und Niemand ander, ausser Irer Verwaltigung, oder Erlaubnus Gerechtigkeit hat, Ordnung, Satzung, Gebott, und Verbott fürnemmen, und tun, und dem also nachzufolgen, bey Penen gebieten, und von den Uberfahrern derselben Gebotte samentlich, und sunderlich sollich Pene darauff gesatzt, erfordern, einbringen, einnemmen, nnd zue Irem und des vorbestimbten Gottshaus Nutz, und Frommen wenden, und kern. Item nachdem das vorgemelt Gottshauß und Closter in der Weissenau, in der Weltlichkeit, uns und dem haylligen Reiche on mittel underworffen, und zugehörig ist, und deßhalben in Raisen, Steuren, und ander Anlegungen und Hilff, so uns und dem hailligen Reiche beschehen, also angeschlagen werden, und Mitleiden zuetragen schuldig sein, das dieselben Abbte, Convent und Ir Nachkummen, zue Hilff sollicher Aufflegung, so nun hinfür uns, unsern Nachkummen, und dem haylligen Reiche zue Guet, auff sie beschehen, oder in anderen des berüerten Gottshauß redlichen Anligen, und Notturfften, ein zimbliche Steur auf Ir, und des berüert Ires Gottshaus aigen Leuth, Hindersessen, und Underthanen, wo, und wellichen Enden die auf Iren und Ires Gottshaus Güetern gesessen seyen legen, und dieselben die Iren darzu halten mugen, Inen sollich Steuer zu entrichten, und zu bezahlen, wie sie dann bißher, als sie uns bericht, in

in dergleichen Fählen, gebraucht, und herbracht haben, ungevärlich, und sunst dieselben, die Iren von andern umb Steur nit angezogen, getrungen, noch beschwert werden süllen, kains wegs, wie sie dann des Stuckhs vormahls von weiland unsern lieben Herrn, und Vatter dem Römischen Kaiser ꝛc. löblicher Gedächtnuß mit Gebotten, und Brieffen, die sie vor uns angezaigt, und beweist, etlicher massen fürsehen sein. Ernewen, confirmiren, bestetten, tun und geben jenen sollich Gnad und Freyheit, alles von Römischer Küniglicher Macht, Vollkommenheit, wissentlich in Krafft diß Briefs, und mainen setzen und wellen, das die genanten Abbte, Convent, und Ir Nachkommen und Gottshaus Weissenau, bey dem obbenanten Gericht im vermeltem Irem Gottshaus auch dem Widumb Gericht, und den andern Gerichten, und Gerechtigkheiten, in den vorbestimbten Iren angezaigten Dörffern, und darzue don berürten Iren Leuten, Gütern, Gnaden, Freyheiten, Handtvösten, Rechten, Briefen, und Privilegien, beleiben, sich der nach Irer Inhalt, und wie obgeschriben steet, freyen, gebrauchen, und geniessen sollen, und mugen, von Allermäniglich unverhindert, doch in dem allem, und Jedem, uns, und dem heylligen Reiche unser Oberkheit vorbehalten. Und gebieten darauff allen, und jeglichen Fürsten, Gaistlichen und Weltlichen Prälaten, Graven, Freyen, Herren, Richtern, Knechten, Haubtleuthen, Viztumben, Vögten, Pflegern, Verwesern, Amtleuthen, Schulthaissen, Burgermaistern, Richtern, Räten, Burgern, Gemainden, und insonderheit den Landt-Vögten unser, und des Reichs Land-Vogtey in Schwaben, und Iren Verwesern, so ietzo sein, oder künfftiglich werden und sonst allen andern unsern, und des hailligen Reichs Underthanen und Getrewen, in was Wirden, States oder Wesens die sein, von obbestimbter unser Küniglicher Macht, ernstlich und wellen, das sie die vorberürten Abbt und Convent zu Weissenau, Ire Nachkummen, Gottshauß, und die Iren, an der obberürten Iren Gerichten, Gerechtigkeiten, Leuten, Güetern, Gnaden, Freyheiten, Handvesten, Rechten, Briefen, Privilegen, auch dieser unser Küniglichen Ernewung, Confirmation, Bestettung, und new gegeben Gnaden und Freyheiten nicht hindern, noch irren, sonder sye der geruelich gebrauchen, geniessen, und göntzlich dabey beleiben lassen, hanthaben, schützen, und schürmen, und sie, noch die Irn da wider nit dringen noch beschweren, noch der Jemand andern zu tund gestatten, in khein Wise, als lieb einem Jeglichen sey, unser, und des Reichs schwere Ungnad und Straffe, und darzu ein Pene, nemblich sechzig Marck Lötiges Goldes, zu vermeiden, die ein jeder, So offt Er frevenlich hiewieder tete, uns halb in unser und des Reichs Cammer, und den anderen halben tail, den offtgemelten Abbt, Convent, und Gottshaus Weissenau, und Iren Nachkommen unabläßlich zu bezahlen, verfallen sein soll. Mit Urkundt diß Brieffs, besigelt mit unsern Kuniglichen anhangendem Insigel, geben zu Lindaw den sechsten Tag des Monaths Februarii nach Christi Geburt, vierzehen hundert, und im siben und neunzigisten, unser Reiche des Römischen in ailfften, und des Hungarischen im sibenden Jaren.

(L. S.)

Ad Mandatum Domini Regis proprium,
Bertoldus, Archiepiſc. Mogunt. Archi-Cancellarius copus ppt.

28. Welch-Allermüldist erthailtes Privilegium Maximiliani Primi, nit allein Carolus der Fünffte Römischer Kaiser ꝛc. Krafft nachfolgenden Diplomatis, de dato Wormbs den 19. Januarii, 1521.

Wir Karl der Fünfft, von Gottes Gnaden erwelter Römischer Kayser zu allen Zeiten Merer des Reichs ꝛc. Khünig in Germanien, zu Castilien, zu Aragon. zu Legion. baider Sicilien. zu Jherusalem zu Hungarn. zu Dalmatien. zu Croatien. zu Nauarra. zu Granaten. zu Toleten. zu Valentz. zu Gallicien. Majoricarum. zu Hispalien. Sardinie. Cordubie. Corsice. Murcie. Giennis. Algaron. Algecire. zu Gibraltaris. und der Insulen Canarie. auch der Insulen Indiarum. und terre firme des Meers Oceani ꝛc. Ertz-Hertzog zu Oesterreich. Hertzog zu Burgundi. zu Lottrigk. zu Brabant. zu Steyr. Kerndten. Crain. Lünburg. Lutzenburg. Ghelderen. Wirtenberg. Calabrien. Athenarum. Neopatrie ꝛc. Graff zu Flanderen. zu Habspurg. zu Tirol. zu Görtz. Barsiliani. zu Arthois. und Burgundi. Pfaltzgraff zu Hennigew. zu Holand. zu Seeland. zu Phirt. zu Kiburg. zu Namur, zu Rosilon. zu Teritan. und zu Zutphen. Landgraff in Elsas. Marggraf zu Burgaw. zu Oristani. zu Gozziani. und des heyligen Römischen Reichs Fürst zu Schwaben. zu Cathilonia. Asturia ꝛc. Herr in Frießland auf der Windischen Marck zu Portenaw, zu Bißcaja. zu Monia. zu Salins. zu Trippoli. und zu Mecheln ꝛc. Bekennen offenlich mit disem Brief, und thuen khund allmäniglich, wiewohl wür von angebohrner Güete, und Kayserlicher Miltigkheit, allzit genaigt sein, allen und jeglichen unsern und des heil. Reichs Underthanen und Getreuen, unser Gnad mitzuthailen, und zu beweisen, und dieselben vor Schaden zu bewahren; jedoch so seind wür mehrer

rer geneigt, die Personhnen, so der Welt Ypigkeit zuerukh geleget haben, und Gott dem Allmächtigen, in ainem Gaistlichen und lauthern Leben dienen, bey Fried, Ruhe und Gemach, Iren Gnaden, Freyheiten, und Gerechtigkheiten zu behalten; Wann uns nun der Ehrsam, und unser lieb und Andächtig Johannes Abbt und Convent des Gottshaus in der Weissenau, ain Confirmation, Bestättung und Freyheit, von dem Allerdurchleuchtigsten Fürsten Kayser Maximilian, unserm lieben Herrn und Anherrn löbl. Gedächt. ausgangen, und ihnen gegeben, fürbringen, und demüethiglichen haben bitten lassen, das wür als Röm. Kayser, ihnen und Irem Gottshauß Wyssenau, sollich Kayserl. Confirmation, Bestettigung und Freyheit, zu erneuen, und zu Confirmiren, gnädiglich geruehten, welche Kayserl. Confirmation und Freyheit, von Worth zu Worth also lauthet.

Inseratur hic Privilegium Imperat. Maximiliani I. de Anno 1497. qvod sub. No. 27. præcedenti conspicitur.

Des haben wür angesehen, und güetlich betracht, des obgenanten Abbt und Convents diemithigen Bete, auch den löbl. Gottsdienste, der in denselben Gottshaus Weissenau, in ainem Gaistlichen Leben stätiglich vollbracht, und für unser, und unser Vorfahren Seelen Haihl gebeten wird, und darumb mit wohlbedachtem Mueth, guethem Rath, und rechter Wissen, dem vorgemelten Abbt, Convent und Gottshaus Weissenau, die obgeschriben weyland unsers lieben Herrn und Anherrn. Kayser Maximilian Confirmation, Bestättung, und Freyheit, und darinn fürnemblich alle und jegliche ihr, und des genannten Gottshaus Weissenau, Leuth, Güeter, Gnaden, Freyheiten, Handvösten, Recht Brief und Privilegien, so ire Vordern, sie, und dasselb Gottshaus, von weyl. unsern Vorfahren am Reich Römischen Kaysern und Königen, oder andern Fürsten und Herren redlich erworben haben, in allen und jeden ihren Worthen, Clausulen, Puncten, Articlen, Inhaltungen, Mainungen, und Begreiffungen, und darzu Ihr alt löbl. Herkhommen, und gueth Gewonheiten, gnediglich erneut, confirmirt und bestet haben, erneuen, confirmiren, und bestetten das alles hiemit von Römischer Kaiserlicher Macht wissentlich in Crafft diß Brieffs, und mainen, setzen, und wollen, das die obgemeldt Kayser Maximilians Confirmation, Bestettigung, und gegeben Freyheit, auch all ander ihr und ihrs Gottshaus Gnaden, Freyheiten, Handtvösten, alt Herkommen, und gueth Gewohnheiten mit allen ihren Inhaltungen und Begreiffungen, wie obstehet, nun fürbaß mehr kräfftig, und mächtig sein, und sie darbey bleiben, und der an allen Enden, nach ihrem Inhalt freueu, gebrauchen, und geniessen sollen und mögen, zue gleicher Weiß, als ob die alle von Worth zu Worth hierinnen begriffen wären, von allermänniglich unverhindert, doch ahn un[illegible]ern, und sonst männiglichs ahn seinen Oberkheiten und Gerechtigkeiten unschädlich, und gebiethen darauff allen und jeglichen Churfürsten, Fürsten, Gaistlichen und Weltlichen, Prälathen, Graffen, Freyen. Herren, Rittern, Knechten, Haubtleuthen, Vitztumben, Vögten, Pflegern, Verwesern, Amtleuthen, Schultheissen, Burgermeistern, Richtern Räthen, Burgern, und Gemainden, unsern und des Reichs Landtvögten in Schwaben, und ihren Verwesern, so jetzo seind, oder künfftig werden, und sonst allen andern unsern und des Reichs Underthanen und Getreuen, in was Würden Stats, oder Wesens die sein, von obbestimbter Kayserl. Macht ernstlich, und wöllen, daß die vorgenanten Abbt und Convent zu Weissenau, ihr Nachthommen und Gottshaus, ahn der vorgenanten Kaiserlichen Confirmation, Bestättigung, und Freyheit, auch ihren Gnaden, Freyheiten, Handvösten, Brieffen, Privilegien, Rechten, und Gerechtigkeiten, wie obstehet, nach altem Herkommen und Gewohnheiten, und diser unser Erneuerung und Bestättung nicht hindern noch irren, sonder sy der geruehlich gebrauchen, geniessen, und gäntzlich dabey bleiben lassen, handhaben, schutzen, und schürmen, und sie, noch die ihren darwider nicht tringen, bekümbern, noch beschwehren, noch des jemands andern zuethuen gestatten, in khein Weiß, als lieb einem Jeglichen sey, unser, und des Reichs schwehre Ungnad und Straff, und der Penen, in obgemelten Kayser Maximilians Confirmation, und Freyheit begriffen, und darzue ainer sondern Peen, namblich viertzig Marck Löttigs Goldes, zu vermeiden, die ein jeder, so offt er freventlich hierwieder tet, unß halb in unser, und des Reichs Cammer, und den andern halb Thail, dem gemelten Abt, Convent, ihrn Nachkommen und Gottshaus zu bezahlen verfallen seyn soll, ungevärlich. Mit Urkhundt diß Brieffs, besigelt mit unserm Kayserl. anhangenden Insigel, geben in unser und des Reichs Statt Wormbs, am neunzehenden Tag des Monaths Januarii, nach Christi Geburth funffzehen hundert, und im ein und zwainzigsten, unserer Reiche des Röm. im andern, und der andern aller im fünfften Jahre.

Carolus.

(L.S.) Ad Mandatum Domini Imperatoris proprium.

Albertus, Cardinalis Moguntinus Archi-Cancellarius script.

29. Son-

29. Sondern auch Ferdinandus der Erste, welcher in Anno 1531. zum Röm. Könige und nach Caroli V. seines Herrn Bruders, glorwürdigsten Angedenckens, Abdicirung des Reichs, zu dem Kayserthum erhoben worden, hat öffters erwehntes Privilegium Maximiliani Primi dem Gottshaus Weissenau An. 1560. de verbo ad verbum allergnädigst wiederhohlet, erneuret, confirmiert, und bestättiget, wie folgt:

Wür Ferdinandt von Gottes Gnaden, erwehlter Römischer Kayser, zu allen Zeiten Mehrer des Reichs, in Germanien zu Hungarn, Behem, Dalmatien, Croatien, und Sclavonien ꝛc. Khünig. Infandt in Hispanien, Erz-Hertzog zu Oesterreich, Hertzog zu Burgundi, zu Brabant, zu Steyr, zue Khärndten, zu Crain, zu Lutzenburg, zu Würtenberg, Ober- und Nider-Schlesien, Fürst zu Schwaben, Marggraff des heyligen Römischen Reichs zu Burgau, zu Märhen, Ober und Nider-Laußnitz, gefürsteter Grave zu Habspurg, zu Tyrol, zu Pfierd, zu Kyburg, und zu Görtz ꝛc. Landgraff in Elsaß, Herr auf der Wündischen Marck, zu Portenau, und zu Salins, ꝛc. Bekennen offentlich mit disem Brief, und thuen kund allermäniglich. Wiewohl wür von angebohrner Güete und Kayserlicher Mildigkeit allzeit genaigt seyn, allen und jeglichen unseren und deß heyligen Reichs Underthanen vnd Getreuen, unser Gnad mitzutailen, vnd zu beweisen, Vnd dieselben vor Schaden zu bewaren. Jedoch so seyd wür mer genaigt, die Personhnen, so der Welt Ypigkait zuruck gelegt haben, und GOtt dem Allmächtigen in einem gaistlichen vnd lauterer Leben dienen, bey Frid, Ruhe, vnd Gemach, Ihren Gnaden, Freyheiten, und Gerechtigkaiten zu behalten. Wan uns nun der Ehrsamb, und vnser lieb andächtiger Jacob, Abbt, und N. der Convent des Gottshauß in der Weissenau am Confirmation, Bestättigung vnd Freyheit von dem allerdurchleuchtigsten Fürsten, Kayser Maximilian, vnserem lieben Herrn und Anhern, löblicher Gedächtnuß ausgangen, und ihnen gegeben, fürbringen, und demütiglichen haben bitten lassen, das wür, als Römischer Kayser ihnen, und ihrem Gottshaus Weissenau solch Kayserlich Confirmation, Bestättigung vnd Freyheit, Innungen bievor weiland unser lieber Herr, und Brueder und negster Vorfar am Reich Kayser Carl hochlöbl. Gedächtnus, auch gethon hette, zue erneuwern, und zu confirmieren, genediglich geruheten, welche Kayserliche Confirmation und Freyheit von Wort zu Wort also lautet:

Inseratur hic Privilegium Imperat. Maximiliani I. de Anno 1497. quod supra sub Num. 27. exstat.

Des haben wir angesehen, und güetlich betracht, des obgenanten Abt und Convents diemütig Bitte, auch dem löbl. Gottsdienst, der in demselben Gottshauß Weissenau in ainem gaistlich Leben Stetiglich vollbracht, und für unser, und vnserer Vorfarn Seelen Hayl gebeten würdet, und darum mit wohlbedachtem Mueth guetem Rath, und rechter Wissen, dem vorgemeltem Abbt, Convent, und Gottshauß Weissenau die obgeschriben weillend unsers lieben Herren, und Anherren Kayser Maximilians Confirmation, Bestättigung, und Freyheit, vnd darum fürnemblich alle und jegliche ihr, und des genanten Gottshauß Weissenau Leuth, Güether, Gnaden Freyheiten, Handvesten, Recht, Brieff, und Privilegien, so ihre Vorderen, sy und dasselb Gottshauß von weilland unseren Vorfaren am Reiche Römischen Kaysern und Künigen, oder anderen Fürsten, und Herren redlich erworben haben. In allen und jeden ihren Worthen, Clausulen, Puncten, Artickln, Inhaltungen, Mainungen, und Begreiffung, und darzu ihr alt löbl. Herkommen, und gut Gewonhaiten gnediglich ernewrt, confirmiert, und bestett haben. Ernewren, confirmiren und bestetten das alles hiemit von Römischer Kayserl. Macht wissentlich in Crafft diß Brieffs, und mainen setzen und wollen, daß die obgemelt Kaiser Maximilians Confirmation, Besteteung, und gegeben Freyheit, auch all ander Ihr, und Ihrs Gottshaus, Gnad, Freyheiten, Handvesten alt Herkommen, und guet Gewohnheiten, mit allen Iren Inhaltungen, und Begreiffungen, wie obsteet, nun fürbaß mehr Cräfftig, und mechtig sein, und sy dabey belieben, u. der ain allen Enden, nach ihrem Inhalt frewen, gebrauchen, und geniessen sollen, und mögen, zue gleicher Weiß als ob die alle von Worth zu Wort hierinn begriffen weren, von allermeniglich vnverhindert. Doch uns, und dem heil. Reich, deßgleichen unser Landt-Vogtey Schwaben an ihren Verträgen, und sonst meniglichen an seinem Recht und Gerechtigkeiten unschädlich.

Und gebiethen darauff allen und jeglichen Churfürsten, Fürsten, Gaistlich, und weltlich, Prälaten, Graven, Freyen, Herren, Ritteren, Knechten, Hauptleuth, Vitzdomben, Vögten, Pflegeren, Verweseren, Amtleuthen, Schulthaisen, Bürgermaistern, Richtern, Räthen Burgern, und Gemainden, unser, und des Reichs Landt-Vögten in Schwaben, vnd ihren Verwesern, so jetzo sein, oder künfftiglichen werden, und sonst allen anderen vnseren und des Reichs Undterthanen und Getreuen, in was Würden, Stats oder Wesens die sein, von obbestimbter vnser Kayserlich Mach: ernstlich, vnd wellen, das sie die vorgenanten Abbt und

Convent zue Weissenau, ihr Nachkhummen, und Gottshauß ahn den vorgenanten Kaiserl. Confirmation, Bestettiung, und Freyhait, auch ihren Gnaden, Freyheiten, Hand-Vesten, Brieffen, Privilegen, Rechten, und Gerechtigkeiten, wie obsteet, nach altem Herkommen und Gewohnhaiten, und diser unser Ernewrung, und Bestättung, nichts hinderen, noch irren, sonder sy der geruehlich gebrauchen, geniessen, und gentzlich dabey beleiben lassen, handhaben, schützen, und schürmen, und sy, noch die Ihrn dawider nit dringen, bekümmern, noch beschweren noch das Jemands anderen zu thuen gestatten, im kain Weise, als lieb einem jeglichen sey unser vnd des Reichs schwere Vngnad und Straff, und die Peinen in obgemelter Kaiser Maximilians, Confirmation, und Freyhait begriffen, und darzu ainer sonderer Pene, namblich vierzig Marck Lötiges Goldes zue vermeiden, die ain jeder, so offt er freventlich hiewider thet, vnß halb in vnser und des Reichs Cammer, und den anderen halben Thail den gemelten Abbt, Convent, ihren Nachkommen, und Gottshauß zue bezahlen verfallen seyn soll, ungevärlich. Mit Vrkund diß Brieffs besigelt mit vnserem Kaiserl. anhangenden Insigl. Geben in vnser Statt Wien, am siben und zwainzigsten Tag des Monaths Martii nach Christi vnsers lieben Herrns Geburth funffzehen hundert und im sechzigisten, unserer Reiche des Römischen im treisigisten, und der anderen aller im vier und treisigisten Jaren.

Ferdinand.

(L. S.)

Vice ac Nomine Rmi. Dni. Archicancellarii Moguntini,

Vt. Seld.

Ad Mandatum Sacr. Cæsareæ Majestatis proprium.

Haller, mppr.

30. **Eben also haben:** Maximilianus II. de Dat. Augspurg, den 8. Mart. in Ao. 1566.

It. Rudolphus der Andere, Anno 1578.

Ferners Kayser Matthias, Anno 1613.

Mehr Ferdinandus II. Anno 1627.

31. **Wie nit weniger Ferdinand der Dritte** Römischer Kayser auch gethann, welcher öffters erwehnt Maximilianisches Privilegium in einer Harmonie, ejus tenore quoque inserto gleich seinen glorwürdigsten Vorfahren Crafft nachfolgenden Diplomatis in Anno 1654. allergnädigst confirmieret, und erneuret:

Wür Ferdinand der dritte, von GOttes Gnaden erwöhlter Römischer Kayser, zu allen Zeiten Mehrer des Reichs, in Germanien, zu Hungern, Bohaimb, Dalmatien, Croatien, und Selavonien, König, Ertzhertzog zu Oesterreich, Hertzog zu Burgund, zu Braband, zu Steur, zu Kerndten, zu Crain, zu Lützenburg, zu Würtenberg-Ober und Nider-Schlesien, Fürst zu Schwaben, Marggraff des heyl. Röm. Reichs, zu Burgaw, zu Mähren, Ober- und Nider-Laußnitz, gefürster Graf zu Habspurg, zu Tyrol, zu Phirdt, zu Kyburg, und zu Görtz, Landt, Graf in Elsaß, Herr auff der Windischen Markh, zue Portenau, und zu Salins ꝛc. Bekeñen offentl. mit disem Brieff, und thuen kund allermäniglich, daß uns der Chrsambe, und Unsere liebe andächtigen Bartholomaus, Abbt, auch Prior, und Convent des Gottshaus in der Weissenau, ein Confirmation, Bestättigung, und Freyheit, von weyland dem Durchl. Fürsten, Kayser Maximilian dem Ersten, löbl. Gedächtnuß, ausgangen, und ihnen gegeben, fürbringen, und demüthiglich haben bitten lassen, das wür, als ietzt regierender Römischer Kayser, ihnen und ihrem Gottshaus Weissenau, solch Kayserl. Confirmation, Bestätigung und Freyheit, inmassen hievor weyland unsere liebe Herrn Vettern, und Vorfahren, Kayser Maximilian der Andere, auch Kaiser Rudolph der Andere, und Kaiser Matthias, u. dann letzlich underem dato den zwainzigsten, Aprilis des verwichenen sechzehen-hundert sieben und zwainzigsten Jahrs, von vnserm in GOtt allerseligst ruehenden Herrn Vatern, und Vorfahren am Reich, weyl. Kaiser Ferdinand dem anderen, alle hochlöbl. Gedächtnus, gleicher Gestalt gethan hetten, zu vernewern, und zu confirmiren, gnädiglich geruheten, welche Kayserliche Confirmation, und Freyheit, von Worth zu Worth, also lauthen:

Inseratur hic Privilegium Imperat. Maximiliani I. de Anno 1497. qvod supra sub Num. 27. videri potest.

Des haben wir angesehen, und güetlich betracht des obgenanten Abbts, Priors, und Convents demüethig Bitt, und darumb mit wohlbedachtem Mueth, gueten Rath, und rechter Wissen, dem vorgemelten Abt, Priorn, Convent, und Gottshauß Weissenau, die obgeschribene weiland Kaysers Maximilian der Ersten Confirmation, Bestättigung und Freyheit, und darinn fürnemblich alle und jegliche, ihr, und des genanten Gottshaus Weissenau, Leut, Güeter, Gnaden, Freyheiten, Handvösten, Recht, Brief, und Privilegien, so ihre Vordren, sye, und dasselb Gottshaus von weiland unsern Vorfahren am Reich Römischen Kayser, und Königen, oder andern Fürsten und

und Herrn redlich erworben haben in allen und jeden ihren Worten, Clausulen, Puncten, Articulen, Innhaltung, Mainungen, und Begreiffungen, und darzu Ihr alt löblich Herkhommen, und guet Gewohnheiten, als ietzt regierender Römischer Kayser, gnädiglich ernewert, confirmirt, und bestettet, ernewern, confirmiren und besteten, das alles hiemit von Röm. Kayß. Macht, wissentlich in Crafft diß Brieffs, und Mainen, sezen, und wöllen, das die obgemelt Kaysers Maximilian des Ersten Confirmation, Bestätigung, und gegebene Freyheit, auch all ander Ihr, und Ihres Gottshaus Gnad, Freyheiten, Handvästen, alt Herkhommen und guet Gewonheiten, mit allen Ihren Innhaltungen, und Brgreiffungen, wie obstehet, nun fürbaß mehr kräfftig, und mächtig sein, und dabey bleiben, und der ahn allen Enden, nach Ihrem Innhalt, frewen, gebrauchen und geniessen sollen, und mögen, zu gleicher Weise, als ob die alle von Wort zu Wort hierinn begriffen wären, von Allermänniglich vnuerhindert, doch Vnns und dem Hailigen Reiche, desgleichen der Land-Vogtey Schwaben, an Ihren Verträgen, und sonst männiglich an seinen Rechten, und Gerechtigkheiten unschädlich. Und gebiethen darauff allen und jeden Churfürsten, Fürsten, Gaistlichen und weltlichen Prälathen, Graffen, Freyen Herren, Rittern, Knechten, Landtvögten, Haubt-Leuthen, Vizthumben, Vögten, Pflegern, Verwesern, Ambtleuthen, Landtrichtern, Schultheissen, Burgermaistern, Richtern, Räthen, Burgern Gemainden, und insonderheit Unsern, und des Reichs Landt-Vögten, in Schwaben und Ihren Verwesern, so ietzo sein, oder künfftiglich werden, und sonsten allen andern Unsern und des Hailligen Reichs Underthanen, und Getrewen, in was Würden, Standt, oder Weesens die seind, Ernstlich und västiglich, und wöllen, das sie die vorgenanten Abbt, Prior, und Convent zu Weissenaw, Ihre Nachkommen, und Gottshaus an der vorgenanter Kayserlichen Confirmation, Bestättigung und Freyheit, auch ihren Gnaden, Freyheiten, Handvösten Briefen, Privilegien, Rechten und Gerechtigkheiten, wie obstehet, nach altem Herkhommen und Gewonheiten, und dieser Unser Ernewerung und Bestättigung nicht hinderen, noch irren, sonder Sye der geruehiglich gebrauchen, geniessen, und gäntzlich dabey bleiben lassen, handthaben, schützen und schirmen, und Sie, noch die Ihren darwider nit tringen, bekümmern, noch beschweren, noch des jemandts andern zu thun gestatten, in keine Weiß, als lieb einem Jeglichen sey, Unser, und des Reichs schwere Ungnad und Straff, auch die Poen, in obgemelter Kayser Maximilians des Ersten, Confirmation und Freyheit begriffen, und darzu ein sondere Poen, nämblich Vierzig Marckh löthigs Goldts, zu vermeiden, die ein jeder, so offt er freuntlich hierwider thete, Uns halb in Unser, und des Reichs Cammer, und dem anderen halben Thayl, dem gemelten Abbt und Conuent, Ihren Nachkhommen, und Gottshaus zu bezahlen, verfallen sein sollen ungefährlich. Mit Vhrkhundt diß Brieffs, besigelt mit Unserm Kayserlichen anhangenden Insigel, der geben ist in Unserer Statt Wien den ailfften Tag des Monaths Decembris, nach Christi unsers lieben HErrn und Seligmachers Gnadenreichen Geburth, im Sechzehenhundert vier und Fünfftzigsten, Unnserer Reiche des Römischen, im Achtzehenden, des Hungarischen im dreißigsten, und des Böhaimischen im acht und zwainzigsten Jahren.

Ferdinandt.

Vt.

Ferdinandt Graff Khurtz.

Ad Mandatum Sac. Cæs. Majestatis proprium,

Wilhelmb Schröder, mppria.

§. 3tus.

Privilegien und Exemptiones, so das Löbliche Reichs-Stüfft und Gottshauß Weißenau von denen Römischen Päbsten erhalten.

Privilegium Honorii Papæ Tertii de Anno 1219. quo omnes possessiones & quæcunque bona Monasterio confirmat.

HOnorius Episcopus Servus Servorum DEI. Dilectis Filiis. Vlrico. Præposito & fratribus Ecclesiæ Sancti Petri in Augia tam præsentibus quam futuris regularem vitam professis. In P. P. M. Religiosam vitam eligentibus. Apostolicum convenit adesse presidium ne forte cuiuslibet temeritatis incursus aut eos a proposito revocet, aut robur, quod absit, sacre religionis infringat. Eapropter dilecti in Domino Filii, vestris justis postulationibus clementer annuimus & Monasterium Sancti Petri in Augia, in quo divino mancipati estis obsequio, sub Beati Petri & nostra protectione suscipimus, & præsentis scripti Privilegio communimus. In primis siquidem statuentes, ut Ordo Canonicus, qui secundum

Deum & Beati Auguſtini Regulam atque inſtitutionem Præmonſtratenſ. Fratrum in eodem loco inſtitutus eſſe dignoſcitur perpetuis ibidem temporibus inviolabiliter obſervetur. Præterea quascunque poſſeſſiones, quæcunque bona idem Monaſterium impreſentiarum juſte & canonice poſſidet. Aut in futurum conceſſione Pontificum, Largitione Regum, vel Principum, oblatione fidelium. Seu aliis juſtis modis preſtante Domino poterit adipiſci. Firma vobis veſtrisque ſucceſſoribus & illibata permaneant. In quibus hæc propriis duximus exprimenda vocabulis: locum ipſum in quo prefatum Monaſterium ſitum eſt cum omnibus pertinentiis ſuis. Decimas quas habetis in augia. Curtem ante portam cum decimis & omnibus appenditiis ſuis. Vineam ſuper ſtratam cum appenditiis ſuis. Curtem in Berloh cum decimis quas habetis ibidem. Molendinum in Honovve. Curtem in Rivvinſperg. Curttem in Hervvigesruiti. Curtem Kindanshoven cum quibusdam decimis & omnibus appenditiis earundem. Prædium in Wolfurt. Prædium in Willeboltſvvilare cum appendtiis ſuis. Molendinum in in Erbruſte, cum appenditiis ſuis. Prædium in Berge cum appenditiis ſuis. Prædium in Bodemekke cum appenditiis ſuis. Prædium in Dietenbach cum appenditiis ſuis. Prædium in Liebenhoven. Prædium in Emilinvvilare. Prædium in Hunzeſtobel cum appenditiis ſuis. Prædium in Weidenhoven. Prædium in Oberhoven. Predium in Waltchersriut. Predium ad Eginhus. Predium in Sudiſtet. Predium ad Lachen. Predium in Richilinſtruiti. Predium in Sulbach, cum appenditiis eorundem. Curtem in Ravenſpurg cum appenditiis ſuis. Molendinum. Domos & Ortos in eodem loco. Molendinum in Wolfegge. Predium Liecoltſvvilare. Predium in Riete. Predium in Riethuſen. Predium in Ebenvvilate. Predium in Ekke. Predium in Ruiti. Predium ad Veltmoſe. Predium ad Haſenhut. Predium in Dankratſvvilare. Predium in Erkenboltſvvilare. Predium in Meinboltſvvilare. Predium in Meginſvvilare. Predium in Wolfgerſvvilare. Predium in Willenantſchireche. Predium in Algevvanus. Predium in Okarteruiti. Predium in Mulebrukke. Predium in Huobe. Predium in Rorgemoſe. Predium in Herbenvvilare. Predium R. Bizzenhoven. Predium in Heumchoven. Predium in Wanbreteſvvate. Predium in Bibrukke. Predium in Sadirlinſvvilare. Predium in Wernſruiti. Predium in Hergeſvelt. Predium in Hezzemannesmittun. Predium in Bafendorf. Predium in Dieterholz. Predium in Abbenvvilare. Predium in Ellenvvilare. Predium in Lamfreſvvilare. Predium in Bazzenvvilare. Predium in Anzenvvilare. Predium in Lottenvvilare. Predium in Eilingen. Predium in Druonſvvilare. Predium in Hadebrehtſvvilare. Predium in Hittenhuſen. Predium in Cheſtenbach. Predium in Berge. Predium in Snezzenhuſen. Predium in Hallendorff. Predium in Bunenang, cum appenditiis eorundem. Vineam & Domos in Uberlingen. Predium in Wizenbach, cum decimis ſuis. Capellam Sancte Chriſtine cum pertinentiis ſuis, & jus quod quondam nobilis vir Welfo in Theloneo Ravenſpurch & in Nemore Altorf Monaſterio veſtro conceſſit, cum pratis, vineis, terris, nemoribus, uſuagiis & paſcuis in buſco & plano, in aquis & Molendinis, in viis & ſemitis & omnibus aliis libertatibus & immunitatibus ſuis. Sane Novalium veſtrorum quæ propriis manibus aut ſumptibus colitis, ſive de veſtrorum animalium nutrimentis. Nullus a vobis decimas exigere & extorquere preſumat. Liceat quoque vobis Clericos, vel laicos liberos & abſolutos e ſeculo fugientes ad converſionem recipere, & eos absque contradictione aliqua retinere. Prohibemus inſuper, ut nulli fratrum veſtrorum poſt factam in Monaſterio veſtro Profeſſionem fas ſit ſine Præpoſiti ſui licentia, niſi artionis Religionis obtentu de eodem loco diſcedere. Diſcedentem vero absque communium litterarum veſtrarum cautione nullus audeat detinere. Cum autem generale interdictum terræ fuerit. Liceat vobis, clauſis januis, exeluſis excommunicatis & interdictis, non pulſatis campanis, ſuppreſſa voce divina officia celebrare. Criſma vero. Oleum ſacrum. Conſervationes Altarium, ſeu Baſilicarum. Ordinationos Clericorum qui ad ſacros ordines fuerint promovendi, ac Diœceſano ſuſcipietis Epiſcopo ſiquidem Catholicus fuerit & Communionem ſacroſanctæ Romanæ ſedis habuerit, & ea vobis voluerit ſine pravitate aliqua exhibere. Alioquin liceat vobis quemcunque malueritis Catholicum adire Antiſtitem gratiam & communionem Apoſtolicæ ſedis habentem, qui noſtra fretus Auctoritate vobis, quod poſtulatur impendat. Prohibemus inſuper, ut infra fines parochiæ veſtræ nullus ſine aſſenſu Diœceſani Epiſcopi & veſtro Capellano ſeu Oratorium de novo conſtruere audeat. Salvis Privilegiis Pontificum Romanorum. Adhæc novas & indebitas exactiones ab Archi-Epiſcopis Epiſcop. Archi-Diaconibus, ſeu Decanis, aliisque omnibus Eccleſiaſticis ſæcularibusve perſonis omnino fieri prohibemus. Sepulturam quoque ipſius loci liberam eſſe decernimus, ut eorum devotioni

votioni & extremæ voluntati, qui ſe illic ſepeliri deliberaverint niſi forte excommunicati, vel interdicti ſint, nullus obſiſtat, ſalva tamen juſtitia illarum Eccleſiarum a quibus mortuorum corpora aſſumuntur. Decimas præterea & poſſeſſiones ad jus Eccleſiarum veſtrarum ſpectantes, quæ a laicis detinentur redimendi & legitime liberandi de manibus eorum & ad Eccleſias ad quas pertinent revocandi, libera ſit vobis de noſtra auctoritate facultas. Obeunte vero te, nunc ejusdem loci Prepoſito, vel tuorum quolibet ſucceſſorum, nullus ibi qualibet ſubreptionis aſtutia ſeu violentia præponatur, niſi quem Fratres communi conſenſu, vel Fratrum pars conſilii ſanioris, ſecundum DEVM & Beati Auguſtini Regulam providerint eligendum. Paci quoque & tranquillitati veſtræ Paterna in poſterum ſollicitudine providere volentes, Auctoritate Apoſtolica prohibemus, ut infra clauſuras locorum ſeu grangiarum veſtrarum nullus rapinam ſeu furtum facere, ignem apponere, ſanguinem fundere, hominem temere capere vel interficere, ſeu violentiam audeat exercere. Præterea omnes libertates & immunitates a Prædeceſſoribus noſtris Romanis Pontificibus Ordini veſtro conceſſas, nec nos & libertates & exemptiones ſæcularium exactionum a Regibus & Principibus, vel aliis fidelibus rationabiliter vobis indultas, Auctoritate Apoſtolica confirmamus, & præſentis ſcripti Privilegio communimus. Ad inditium autem hujus a ſede Apoſtolica conſtitutionis perceptæ. Vnum Bizanzium liberaliter oblatum nobis noſtrisque Succeſſoribus annis ſingulis perſolvetis. Decernimus go, ut nulli omnino hominum liceat prefatum Monaſter. temere perturbare. Aut ejus poſſeſſiones auferre. vel ablatas retinere. minuere. ſeu quibuslibet vexationibus fatigare, ſed omnia integra conſerventur, eorum, pro quorum gubernatione ac ſuſtentatione conceſſa ſunt uſibus omnimodis pro futura. Salva ſedis Apoſtolicæ Auctoritate ac Diœceſani Epiſcopi Canonica juſtitia. Si qua igitur in futurum Eccleſiaſtica ſecularisve perſona hanc noſtræ conſtitutionis paginam ſciens contra eam temere venire temptaverit. ſecundo tertiove commonita, niſi reatum ſuum congrua ſatisfactione correxerit. poteſtatis honorisque ſui dignitate careat. reamque ſe divino judicio exiſtere de perpetrata iniquitate cognoſcat. & a ſacratiſſimo Corpore ac ſanguine DEI & Domini Redemptoris noſtri JESV Chriſti aliena fiat, atque in extremo examine diſtrictæ ſubjaceat ultioni. Cunctis autem eidem loco jura ſervantibus. ſit pax Domnini noſtri JESV Chriſti. Quatinus & hic fructum bonæ actionis percipiant & apud diſtrictum Judicem præmia æternæ pacis inveniant. Amen, Amen, Amen.

(Sanctus Sanctus Petrus Paulus Honorius PP.III.) (L.S.)

Ego Honorius, Catholice Eccleſiæ Epiſcopus.

Ego Leo tit. Sancte Crucis in Jeruſalem Presbyt. Card.

Ego Petrus, Sancte Pudentiane tit. Paſtoris Presbyt. Card.

Ego Robertus tit. Sancti Stephani in Celio monte Presbytr. Card.

Ego Stephanus, Baſilice duodecim Apoſtolorum Presbytr. Cardin.

Ego Gregorius tit. Sanctæ Anaſtaſie Presbytr. Cardin.

Ego Nicolaus, Tuſculan. Epiſcop.

Ego Guido, Preneſtin. Epiſcop.

Ego Hugo Oſtienſ. & Velletrenſ. Epiſcop.

Ego Pelagius, Albanenſ. Epiſcop.

Ego Petrus, Sabinenſ. Epiſcop.

Ego Guido, Sancti Nicol. in Carcere Tull. Diac. Card.

Ego Octavianus, Sanctorum ſergii & Bachi Diaconus Cardin.

Ego Reinerius, Sancte Marie in Coſmidin. Diacon. Cardin.

Ego Stephanus, Sancti Adriani Diaconus Cardinalis.

Ego Egidius, Sanctorum Coſme & Damiani Diac. Cardin.

; -- Per manum Rainerii Sancte Romane Eccleſie Vicecancellarii II. Kal. April. Indictione VI. Incarnationis Dominice 1219. Pontificatus vero Domini Honorii Pp. III. Anno - - - ; - - - ;

Privilegium Vrbani Papæ Quarti, de Anno 1261.

VRbanus Epiſcopus, Servus Servorum Dei, Dilectis filiis, Abbati Monaſterii Sancti Petri in Augia ejusque fratribus tam præſentibus, quam futuris Regularem vitam profeſſis in P. P. M. Religioſam vitam eligentibus Apoſtolicum convenit adeſſe preſidium ne forte cujuslibet temeritatis incurſus aut eos a propoſito revocet, aut robur, quod abſit ſacre religionis infringat. Eapropter dilecti in Domino Filii veſtris juſtis poſtulationibus clementer annuimus & Monaſterium Sancti Petri in Augia Conſtantienſis Diœceſis, in quo divino eſtis obſequio mancipati ſub Beati Petri & noſtra protectione ſuſcipimus & preſentis ſcripti Privilegio communimus. Inprimis ſiquidem ſtatuentes, ut Ordo Canonicus qui ſecundum DEum & Beati Auguſtini Regulam,

atque inſtitutionem Premonſtratenſium Fratrum in eodem Monaſterio inſtitutus eſſe dinoſcitur, perpetuis ibidem temporibus inviolabiliter obſervetur. Preterea quascunque poſſeſſiones quæcunque bona idem Monaſterium impreſentiarum juſte ac canonice poſſidet, aut in futurum conceſſione Pontificum, largitione Regum, vel Principum, oblatione fidelium, ſeu aliis juſtis modis preſtante Domino poterit adipiſci firma vobis veſtrisque ſucceſſoribus & illibata permaneant. In quibus hæc propriis duximus exprimenda vocabulis. Locum ipſum in quo præfatum Monaſterium ſitum eſt cum omnibus pertinentiis ſuis. Decimas, quas habetis in loco, qui dicitur Augia. Curiam unam ante portam Monaſterii ſitam cum omnibus pertinentiis ſuis. Curtes quas habetis in locis qui Bernloch, Rimiberge, Hervvigisruti, Vidanshoven & Ravenſpurg vulgariter nominantur cum decimis & omnibus pertinentiis earundem. Prediaque habetis in locis que Wolfurt, Willebolteſvvilar, Ebinvvilar, Hunzeſtobel Waidenhoven, Oberehoven Waltersruti Egenhus, Studach, Lachen, Richeliſruti, Sulbach, Liegozſvvilar, Egge, Eminenvvilar, Ruti, Haſenhus Dancrateſvvilar, Erkenbolteſvvilar, Megenſvvilar, Wolgerſvvilar, Willandeskirche, Algenvvane, Ogarteruti, Mulbrugge, Hoube, Rorgeumos, Erbenvvilar, Hevenkoven, Bibruge, Saderliſvvilar, Wernesruti Hergersvelt Hezemanſmitun, Bafendorf, Dietersholz, Oppenvvilar, Ellenvvilar, Lampfrideſvvilar, Anzenvvilar, Lottenvvilar, Fronſvvilis, Aglingen, Hadebrechteſvvilar, Hitenhus, Kettenbach, Berge, Snezenhuſen, Buvenanc, Wizenbach, Dorenevvilar, Wierſtobel, Zumhove Brunnoltesbere, Odenhus, Kemernanc Otenburon, Solbach, Ulokenbach, Stallinunreit, Rutipenes Crumbach, Spaltenſtain & Spilbere, Ertingen, Herbrechtingen, Walſtetin in Alpibus Mittelhoven Wizelisberc, Walthuſen Bachi, Segelii, Wanhus, Lotenvvilar Superius, Funkenhus, Zuogenvvilar, Flinſvvagen, Immenbuch, Rennruti, Walhruti, Crotenbach, Mozenhus, Liutharteſvvilar & Haimeliſovve vulgariter nuncupantur. Domos & hortos quos habetis in locis, qui Ravenſpurc & Uberlingen, Lindovve & Buochorn communiter appellantur. Vineas duas unam ſuper ſtratam poſitam, & aliam in loco, qui dicitur Inderegge. Jura quæ habetis in Thelonio de Ravenſpurc & in Nemore de Altdorf que quondam Welfo, Dux, veſtro Monaſterio pia liberalitate conceſſit. Villam, quæ nominatur Aſchah & ipſius Ville Eccleſiam cum omnibus pertientiis earundem. Medietatem ville de zelle juxta Ravensburc cum omnibus pertinentiis, quæ ad medietatem ipſam ſpectare videntur. Jus patronatus, quod in ipſius Ville Eccleſia obtinetis. Decimas quas habetis in locis Nunzelſtobel, Tiſenvvanc & Opfenvvanc vulgariter nominatis. Annuum redditum vini, quem habetis in villa de Arbona. Molendina cum aquarum decurſibus & omnibus pertinentiis ſuis, que habetis in locis Honovve, Gutenfurt, Wolfegge & Marchbach in alpibus vulgariter nuncupatis. Decurſum aquæ, que dicitur Suzeme. Capellam Sanctæ Criſtinæ, quam habetis apud Ravensburc cum omnibus pertinentiis ſuis de Wolfurt de Luteroch de Herbrandeshoven de Sulzeberc & de Mannezelle Capellas cum omnibus pertinentiis earundem. Prebendam unam quam in Parochiali Eccleſia de Brigantia obtinetis. Prata & paſcua, quæ habetis in Onreit cum terris, Vineis, pratis, nemoribus, uſuagiis & paſcuis in Boſco & Plano, in aquis & molendinis, in viis & ſemitis & omnibus aliis libertatibus & immunitatibus ſuis. Sane novoluium veſtrorum, que propriis manibus aut ſumptibus colitis, de quibus aliquis hactenus non percepit ſive de veſtrorum animalium nutrimentis nullus a vobis decimas exigere vel extorquere preſumat. Liceat quoque Vobis Clericos vel laicos liberos & abſolutos e ſeculo fugientes ad converſionem recipere, & eos absque contradictione aliqua retinere. Prohibemus inſuper, ut nulli Fratrum veſtrorum poſt factam in Monaſterio veſtro profeſſionem fas ſit ſine Abbatis ſui licentia de eodem loco niſi arctioris Religionis obtentu diſcedere. Diſcedentem vero absque communium litterarum veſtrarum cautione nullus audeat retinere. Cum autem generale interdictum terræ fuerit, liceat vobis clauſis januis excluſis excommunicatis & interdictis, non pulſatis campanis, ſuppreſſa voce divina officia celebrare, dummodo cauſam non dederitis interdicto. Criſma vero oleum ſanctum conſecrationes Altarium, ſeu Baſilicarum, Ordinationes Clericorum, qui ad ordines fuerint promovendi a Diœceſano ſuſcipietis Epiſcopo ſiquidem catholicus fuerit & gratiam & communionem ſacroſancte Romane ſedis habuerit & ea vobis ſine pravitate aliqua voluerit exhibere. Prohibemus inſuper, ut infra fines Parochie veſtre nullus ſine aſſenſu Diœceſani Epiſcopi & veſtro Capellam ſeu oratorium de novo conſtruere audeat ſalvis privilegiis Pontificum Romanorum. Adhæc novas & indebitas exactiones ab Archiepiſcopis & Epiſcopis Archidiaconis ſeu Decanis & aliis omnibus Eccleſiaſticis ſecularibuſve perſonis a vobis omnino fieri prohibemus. Sepulturam quoque ipſius loci liberam eſſe decernimus ut eorum devo-

devotioni & externæ voluntati, qui ſe illic ſepeliri deliberaverint niſi forte excommunicati vel interdicti ſint aut etiam publice uſurarii, nullus obſiſtat. Salva tamen juſtitia illarum Eccleſiarum a quibus mortuorum corpora aſſumuntur. Decimas præterea & poſſeſſiones ad jus Eccleſiarum veſtrarum ſpectantes, que a laicis detinentur redimendi & legitime liberandi de manibus eorum & ad Eccleſias ad quas pertinent revocandi libera ſit vobis de noſtra autoritate facultas. Obeunte vero te nunc ejusdem loco Abbate, vel quolibet tuorum ſucceſſorum nullus ibi qualibet ſubreptionis aſtutia ſeu violentia præponatur. Niſi quem Fratres communi conſenſu vel Fratrum major pars conſilii ſanioris, ſecundum DEUm & Beati Auguſtini Regulam providerint eligendum. Paci quoque & tranquillitati veſtre paterna in poſterum ſollicitudine providere volentes Auctoritate Apoſtolica prohibemus, ut infra Clauſuras locorum ſeu grangiarum veſtrarum nullus rapinam ſeu furtum facere, ignem apponere ſanguinem fundere, hominem temere capere, vel interficere, ſeu violentiam audeat exercere. Præterea omnes libertates & immunitates a Predeceſſoribus noſtris, Romanis Pontificibus Monaſterio veſtro conceſſas, nec non libertates & exemptiones ſecularium exactionum a Regibus & Principibus, vel aliis fidelibus rationabiliter vobis indultas, Authoritate Apoſtolica confirmamus & preſentis ſcripti privilegio communimus. Decernimus ergo, ut nulli omnino hominum liceat prefatum Monaſterium temere perturbare, aut ejus poſſeſſiones aufferre, vel ablatas retinere, minuere, ſeu quibuslibet vexationibus fatigare, ſed omnia integra conſerventur eorum, pro quorum gubernatione ac ſuſtentatione conceſſam ſunt uſibus omnimodis profutura. Salva Sedis Apoſtolicæ Authoritate & Diœceſani Epiſcopi canonica juſtitia & in predictis decimis moderatione Concilii Generalis. Si qua igitur in futurum Eccleſiaſtica ſecularisve perſona hanc noſtre conſtitutionis paginam ſciens contra eam temere venire temptaviret ſecundo tertiove commonita niſi reatum ſuum congrua ſatisfactione correxerit poteſtatis honorisque ſui careat dignitate reamve ſe divino judicio exiſtere de perpetrata iniquitate cognoſcat, & a ſacratiſſimo Corpore & ſanguine DEI & Domini Redemptoris noſtri JESV, aliena fiat atque in extremo examine diſtricte ſubjaceat ultioni. Cunctis autem eidem loco ſua jura ſervantibus, ſit pax Domini noſtri JESV Chriſti, quatenus & hic fructum bonæ actionis percipiat & apud diſtrictum Judicem premia eterne pacis inveniat, Amen, Amen, Amen.

(Sanctus Sanctus Petrus Paulus Urbanus PP.III.) (L.S.)

Ego Vrbanus, Catholicæ Eccleſiæ Epiſcopus.

Ego Frater J. tit. Sancti Laurentii in Lucin. Presbyter Cardinal.
Ego Frater Hugo tit. Sancte Sabinæ Presbyter Card.
Ego Odo Tuſculanus Epiſcopus.
Ego Stephanus, Preneſtin. Epiſcopus.
Ego Ricardus, Sancti Angeli Diac. Card.
Ego Octavianus, Sancte Mariæ in via lata Diac. Cardin.
Ego Johannes, Sancti Nicolai in Carcere Tullian. Diac. Cardin.
Ego Ottobonus, Sancti Adriani Diacon. Card.
Ego Jacobus, Sancte Marie in Coſmedin Diac. Cardin.
Ego Gottifridus, Sancti Georgii ad velum aureum Diac. Cardin.
Ego Vbertus, Sancti Euſtachii Diac. Cardin.

Datum Viterbii per manum Magiſtri Jordani Sancte Roman: Eccleſie Notarii & Vice-Cancellarii. V. Kal: Martii. Indictione. V. Incarnationis Dominice Anno M. CC LXI. Pontificatus vero Domini Vrbani PP. IIII. Anno primo.

Alexander PP. Quartus confirmat libertates & immunitates Pontificum, Imperatorum, Principum &c. 1259.

Alexander Epiſcopus, Servus Servorum Dei, Dilectis Filiis. Abbati & Conventui Monaſterii Minoris Augiæ Præmonſtratenſis Ordinis Conſtantienſis Diœceſis ſalutem & Apoſtolicam benedictionem. Juſtis petentium deſideriis dignum eſt nos facilem prebere conſenſum & vota, quæ a rationis tramite non diſcordant effectu proſequente complere. Eapropter, Dilecti in Domino Filii, veſtris juſtis poſtulationibus grato concurrentes aſſenſu omnes libertates & immunitates a Romanis Pontificibus Predeceſſoribus noſtris Monaſterio veſtro conceſſas nec non libertates & exemptiones ſecularium exactionum ab Imperatoribus, Principibus & aliis Chriſti fidelibus rationabiliter vobis indultas, terras quoque poſſeſſiones, redditus, decimas & alia bona veſtra, ſicut ea omnia juſte & pacifice obtinetis vobis & per vos eidem Monaſterio Auctoritate Apoſtolica confirmamus & preſentis ſcripti patrocinio communimus. Salva in eisdem decimis moderatione Concilii Generalis. Nulli ergo

go omnino hominum liceat hanc paginam nostræ confirmationis infringere, vel ei ausu temerario contraire. Siquis autem hoc attemptare presumpserit indignationem Omnipotentis DEI & Beatorum Petri & Pauli Apostolorum ejus se noverit incursurum.

Datum Anagnie II. Kal. Maij Pontificatus nostri Anno Quinto.

Joannes PP. Vigesimus secundus easdem libertates &c. confirmat 1317.

JOannes *Episcopus, Servus Servorum DEI Dilectis Filiis. Abbati & Conventui Monasterii Augiæ Minoris. Ordinis Premonstratens. Constantiensis Diœcesis, Salutem & Apostolicam Benedictionem. Solet annuere Sedes Apostolica piis votis & honestis petentium precibus favorem benevolum impertiri. Eapropter, dilecti in Domino Filii, vestris justis postulationibus grato concurrentes assensu omnes libertates & immunitates a Predecessoribus nostris,* Romanis *Pontificibus, sive per Privilegia, vel alias indulgentias vobis & Monasterio vestro concessas nec non libertates & exemptiones secularium exactionum a Regibus & Principibus ac aliis Christi fidelibus rationabiliter vobis & Monasterio prædicto indultas sicut eas juste & pacifice obtinetis vobis & per vos eidem Monasterio Auctoritate Apostolica confirmamus & presentis scripti patrocinio communimus. Nulli ergo omnino hominum liceat hanc paginam nostre confirmationis infringere, vel ei ausu temerario contraire. Siquis autem hoc attemptare presumpserit, indignationem Omnipoteutis DEI & Beatorum Petri & Pauli Apostolorum ejus se noverit incursurum. Datum Avinion. V. Idus Februar. Pontificatus nostri Anno Secundo.*

Idem Joannes PP. omnia Bona Monasterii in suam protectionem suscipit, confirmat &c. 1317.

JOhannes *Episcopus, Servus Servorum DEI. Dilectis filiis. Abbati & Conventui Monasterii Augiæ Minoris Ordinis Præmonstratensis, Constantiensis Diœcesis. Salutem & Apostolicam Benedictionem. Cum a nobis detitur, quod justum est, & honestum, tam vigor equitatis, quam ordo exigit rationis, ut per sollicitudinem officii nostri ad debitum perducatur effectum. Eapropter dilecti in Domino Filii vestris justis postulationibus grato concurrentes affectu personas vestras & locum in quo divino estis obsequio mancipati cum omnibus bonis quæ impresentiarum rationabiliter possidetis, aut in futurum justis modis, prestante Domino, poteritis adipisci, sub Beati Petri & nostra protectione suscipimus specialiter autem decimas, terras, vineas, prata pascua, nemora, Molendiua & alia bona vestra sicut ea omnia juste & pacifice obtinetis, Vobis & per vos Monasterio vestro Auctoritate Apostolica confirmamus & presentis scripti patrocinio communimus, salva in predictis decimis Moderatione Concilii Generalis. Nulli ergo omnino hominum liceat hanc paginam nostræ protectionis & Confirmationis infringere, vel ei ausu temerurio contraire. Si quis autem hoc attemptare presumpserit, indignationem Omnipotentis DEI & Beatorum Petri & Pauli Apostolorum ejus se noverit incursurum. Datum Avinioni VII. Id. Maij, Pontificatus nostri Anno Secundo.*

Idem incorporat Monasterio Ecclesias Eschach & Gailnhoven 1322.

JOhannes *Episcopus, Servus Servorum DEI, Venerabili Fratri. Episcopo Constantiensi, salutem & Apostolicam Benedictionem Meritis Religionis dilectorum filiorum. Abbatis & Conventus Monasterii Minoris Augiæ Præmonstratensis Ordinis, tue Diœcesis, inducimur, ut ipsos ea gratia favorabiliter prosequamur, quam ipsorum fore conspicimus necessitatibus opportunam. Sane sicut ex tenore petitionis pro parte ipsorum Abbatis & Conventus exhibite nobis accepimus, Monasterium ipsum tum propter bella & guerras. Austriæ, Bavariæ Ducum, quibus fuit incendiis & rapinis expositum, & usque ad opprobrium miserabilis desolacionis deductum, tum etiam quia instanti Anno dictis Abbate & Conventu per Henricum, Comitem de Smalnegge a Claustro Monasterii prædicti ejectis, dictus Comes cum suis Vasallis & complicibus, predonibus, & Molestatoribus in Claustro predicto residentiam faciens, adeo omnem substantiam ejus exhausit, & ad tante paupertatis, & miserie, conditionem reduxit, quod dicti Abbas & Conventus, non solum hospitalitatem solitam, non servare, sed pro conquirendis vite necessariis mendicantes ad loca aliena se conferre coguntur, divino cultu, qui in dicto Monasterio consuevit servari solenniter ab antiquo in eo penitus derelicto. Quare pro parte dictorum Abbatis & Conventus fuit nobis humiliter supplicatum, ut eorum & ipsius Monasterii miserabili statui, pio compatientes affectu, Parochiales Ecclesias Alschach, & Gailnhoven dicte Diœcesis, in quibus jura obtinere se asserunt Patronatus, quarumque redditus & proventus viginti sex Marcharum Argenti valorem annuum non excedunt*

dunt pro eorum necessitatibus levius supportandis, Monasterio predicto unire de benignitate Apostolica dignaremur. Nos igitur premissorum consideratione inducti, dictorumque Abbatis & Conventus Supplicationibus inclinati, Fraternitati tuæ, de qua fiduciam gerimus in Domino specialem, per Apostolica scripta mandamus, quatinus, si est ita, prefatas Ecclesias, cum omnibus juribus & pertinentiis suis, dictis Abbati & Conventui, & per eos, eidem Monasterio Auctoritate Apostolica concedere, & perpetuo unire, appropriare, & incorporare procures. Ita quod cedentibus, vel decedentibus ipsarum Ecclesiarum Rectoribus, qui nunc sunt, vel alio quovis modo, Ecclesiis ipsis vacantibus, liceat eisdem Abbati & Conventui, Auctoritate predicta corporalem possessionem Ecclesiarum jurium, & pertinentiarum prefatorum apprehendere, Auctoritate predicta, & etiam retinere, tuo vel alterius cujuscunque licentia, vel assensu minime requisito, reservata de dictis redditibus & proventibus, perpetuis Vicariis ipsis Ecclesiis servituris, congruis portionibus, ex quibus valeant commode sustentari, & Episcopalia jura solvere, & alia incumbentia onera supportare, non obstante si aliqui super provisionibus sibi faciendis de Parochialibus Ecclesiis, vel aliis Beneficiis Ecclesiasticis in Civitate ac Diocesi Constantiensi seu in illis Partibus generales, vel speciales Apostolicæ sedis vel Legatorum ejus, litteras impetrarint, quas ad dictas Ecclesias Parochiales volumus non extendi, sed nullum quoad assecutionem Parochialium Ecclesiarum & beneficiorum aliorum prejudicium generari, aut quibuscunque aliis Privilegiis Indulgentiis & litteris Apostolicis contrariis, per que presentibus non expressa, vel totaliter non inserta effectus presentium impediri valeat quomodolibet vel differri, & de quibus quorumque totis tenoribus plenam & expressam oporteret in nostris litteris fieri mentionem, proviso quod eædem Ecclesie debitis obsequiis non fraudentur, & animarum cura in eis nullatenus negligatur. Datum Avinioni, Kal. Augusti, Pontificatus nostri Anno septimo.

****

SUPPLEMENTA zu denen Gefürsteten Aebten Zu Elwangen.

I.

Wechsel zwischen den Aebten zu Elwangen und Camberg in Güter-Sachen, de Anno 1363.

WIr Hün von GOTTES Gnaden Abt Ulrich Dechant, und gemeinlich der Convent des Gotteshauß zu Ellwangen Sanct Benedict-Ordens, gelegen in Augspurger Bistumb verriehren und thun kund offentl. an diesem Brieff für uns und für alle unsere Nachkommen, allen den die ihn ansehendt, oder hören lesen, daß wir mit guter Vorbetrachtung und gemeiner Stimme unser und unsers Capituls geben haben, und auch geben mit diesem gegenwärtigen Brieff, recht und redlich, zu einem rechten Wechsel, dem Erbarn Herrn, Herrn Heinrich, Abt des Closters zu Camberg, und dem Convent des Closters daselbst, und allen Ihren Nachkommen ewiglich zu haben und zu nießen, diese Guth die hernach geschrieben stehen, daß ist zu Sannwell sieben Lehen, der jeglichs gibt zween Schilling Heller, zwey Viertel Haber Ellwanger Maaßes, und ein Faßnachts-Hun zu Luchingspuch auch zwey Lehen, der jegliches gibt zween Schilling Heller, zwey Viertel Haber und ein Faßnachts-Hun, und dieselben Guth alle stehent zu Haupt-Rechten, Wir geben Ihn auch die vorgeschrieben Guth alle zu Dorff, zu Feldt, zu Holtz, Wiesen waßere, Waidt, besucht und unbesucht, mit allen Nutzen Rechten und Gewohnheiten, die darein und darzu gehörendt, und als Wir sie her haben bracht, und sollen ihn die fertigen mit dem Rechten vor allermänniglichs als Vogtbar

Guth

Guth recht ist, nach Landes-Recht, und darum hann sie Uns und Unsern Nachkommen, Unsers vorgenandten Gottes-Hauß zu Ellwangen, geben diese Guth die hernach geschrieben stehen, das ist zu Greysen, Vischach, Blintzig geit von einem Lehen ein Pfundt Heller, fünff Viertel Dünckels, fünff Viertel Habern, sechs Käse, zwey Herbst-Hüner und ein Faßnachts-Hun, Drescher geit von einem Lehen zwölff Schilling Heller, ein Scheffel Dünckels, ein Scheffel Habern, zween Käse, drey Herbst-Hüner, und ein Fastnacht-Hun. Zu Nopoltzhausen, Schwenckelfuß geit von einer Hub drey Scheffel, und drey Viertel Dünckels, und drey Scheffel, und drey Viertel Habern, fünff und Siebentzig Eyer, zwey Herbst-Hühner, und zwey Faßnacht-Hüner. Diese vorgeschrieben Guth alle stehen zu Haupt-Rechten, des zu guten Urkundte und steter Sicherheit, geben Wir Jhn diesem Brieff besiegelt mit Unsern beyden Insiguln der Abtey und des Convents, die öffentlich mit unserm Wißendt hieran hangen. Der geben wardt da mann zahlt von CHRJSTUS Geburth Dreyzehenhundert, und darnach in dem drey und Sechzigsten Jahr an dem nächsten Freytag nach Sanct Matthias-Tag des zwölff Boten.

****

Zu Seltz.

I.

Kurtze Historische Nachricht von der Abtey Seltz/ befindet sich oben in diesem III. Theile Specilegio Ecclesiastici, pag. 258.

II.

Pabsts Alexandri IV. Breve an Bischoff Henricum zu Straßburg, daß er die Gemeinde daselbst vom Kirchen-Bann absolviren solle, weil selbige dem Abt zu Seltz, wegen zugefügten Schadens zulängliche Satisfaction gegeben, de Anno 1258.

NOs Henricus, Dei Gratia Argentinensis Episcopus. Notum facimus omnibus præsens scriptum inspecturis. Nos literas Domini Pape recepisse in hæc verba:

Alexander Episcopus, servus servorum Dei venerabili fratri, Episcopo Argentinensi Salutem & Apostolicam benedictionem. Significarunt nobis dilecti filii, Abbas & Conventus monasterii Selsensis, Ordinis Sti Benedicti, tue diœcesis, quod cum olim quidam inimici universitatis Argentinensis se in eorum monasterium recepissent & offendissent homines universitatis ejusdem, ipsa universitas hujusmodi occasione commota, expellendo exinde inimicos eosdem, monasterium ipsum ignis incendio fere totaliter destruxerunt, alias ipsi monasterio Dampna immodica irrogantes. Quare nobis fuit ex parte dictorum Abbatis & Conventus humiliter supplicatum, ut cum ab universitate predicta sit eis competenter de dampnis hujusmodi satisfactum, providere super absolutione hominum universitatis ejusdem, misericorditer curaremus. Cum itaque difficile videatur pro absolutione hujusmodi obtienda tantam multitudinem ad sedem Apostolicam destinari. Nos de Circumspectione tua plenam in Domino fiduciam obtinentes, fraternitati tuæ per Apostolica Scripta mandamus, quatenus, si premissis veritas suffragatur, dicte Vniversitatis hominibus, auctoritate nostra, juxta formam ecclesie hac vice beneficium absolutionis impendas, injuncto eis nihilominus, quod de jure fuerit injungendum. Datum Viterbii. Nonas Aprilis, Pontificatus nostri anno quarto.

Nos igitur H. Episcopus Argentinensis confitemur predictas literas Domini Pape recepisse & eas vidisse bullatas, integras, & in nullo viciatas. In ejus rei evidentiam & probationem presens scriptum Sigillo nostro fecimus robari. Actum festo Sti Medardi, Anno Domini MCCLVIII.

III.

Königs Ludovici XIV. in Franckreich Ausspruch / daß die Jesuiter zu Straßburg in den Posseß der Abtey Seltz reimmittiret werden sollen, de Anno 1715.

LOvis, par le grace de Dieu Roy de France & de Navarre: Au priemier Huissier, ou Sergent Royal de notre Conseil Souverain d' Alsace, sur le reqvis; Scavoir faisons, que comme ce jourd' huy veu par nôtre dit Conseil la Reqveste presente par les Peres Recteur & jesuites du College de Strasbourg: contenante qv' appres l' union faite l' Abbaye de Selz au dit College en consequence de lettres patentes de Nous, en date du Mois d'Aoust mille six cents qvatre vingts douze, registrêes en nôtre dit Conseil, les suppliants ayant êtè cy devant inqvietez par quelqves particuliers dans la jouissance de la dite Abbaye, ils ont été obligez d' avoir recours a nôtre dit Conseil, qui par divers Arrests les a maintenus & gardes en leur possession, notament par celuy du dizieme Fevrier mille sept cents relatif des precedents, & un autre du trentieme Octobre mil sept cents neuf, par les qvels ils ont crû être à couvert de tout truble pour la jouissance & perception des droits & revenus de ladite Abbaye: cependant l' été derniere la meilleure partie leur en a été enlevée, par ce, qve les Redevables ayant plustot deferé à des ordre & commandements étrangers qv' aux Arrests de notre dit Conseil, dont on leur a persvadé, qvel' execution n' avoit lieu, ils ont par cette foible condecedance laché les dits fruits & revenus, qui appartenoient aux dits suppliants, les qvels se voyant aujourd' huy en état d' agir au moyen de la Paix, qvi vient d' etre conclüe & publié ils sont obligez de recourir derechef a l' au, torité de nôtre dit Conseil, afin qv' à l' avenir ils jouissent tranqvillement. A ces causes reqveroient, à ce qv' il plut à nôtre dit Conseil ordonner, qve lesdits deux Arrests des dixieme Fevrier, mille sept cents, & trentieme Octobre mille sept cents neuf, seront executez selon leur forme & teneur, ce faissant, maintenir & garder les dits suppliants en la possession & jouissance de la dite Abbaye de Selz, droits, rentes & revenus, qvi en dependent, & y appartiennent, faire defenses à toutes personnes de les y troubler sous telle peine, qve de droit, & à tous les redevables possesseurs, censiers & debiteurs d' iceux de vuider leurs mains, ny faire aucuns payements qv' aux suppliants, comme seuls possesseurs legitimes de la dite Abbaye, aux qvels il sera permis encas de refus de les y contraindre par saisie & execution de leurs biens jusqv' ala concurrance de leur deut, svivant les Baux, Registres & Colligendes d'un chacun, leur permettre même de faire saisir ce qui se trouveroit des dits revenus de la dite année derniere dans le Ressort de nôtre dit Conseil, sans prejudice de leur action pour les autres fruits indeüemens livrés & enlevés. Veu aussy les dits Arrests joints à la dit Reqveste signée Marc Procureur des suppliants conclusion de nôtre Procureur General, oüy le Rappart de Monsieur Jean Thomas Zaigelius, Conseiller, & tout consideré Nostre dit Conseil faisant droit sur la reqveste, a ordonne, qve lesdits Arrests des dixieme Février mille sept cents, trentieme Octobre mille sept cents neuf, seront executez selon leur forme & teneur, ce faisant a maintenu & gardé les, suppliants en la possession & jouissance de l' Abbaye de Selz droits, rentes & revenus en dependants & y appartenants, a fait & fait defenses a toutes persones de les y troubler sous telle peine qve de droit, & à tous les Redevables, possesseurs, censiers & debiteurs d' icuez de vuider leurs mains, ny faire aucuns payements qv' aux dits suppliants; leur a permis en cas de refus de les y contraindre par saisie, & execution de leurs biens jusq' à la concurrance de leur deub, svivant les Baux, Registres & colligendes d' un Chacun, même de faire saisir ce, qvi se trouvera desdits revenus de l' Année derniere dans le ressort de nôtre dit Conseil. S'y demandons de faire pour l' execution du present Arest tous exploits & autres actes de justice requises necessaires de ce faire, de donnons pouvoir. Fait & donnè à Colmar en la premiere Chambre de nôtre Conseil Souverain d' Asace, le vingt huitieme jour de Janvier, l' an de Grace mille sept cents qvinze, & de notre Regne le soixante & douze

Collationné.

(L.S.) par le Conseil,

Husson.

IV.

Instrumentum die gesuchte Restitution der Abtey Seltz an die Jesuiter zu Straßburg betreffend, de Anno 1715.

L' An mil sept cents qvinze, le vingt cinqiue me jour du mois du Fevrier, en vertu d' un Arrest de Nos Seigneurs du Conseil Souverain d' Alsace en date du 28. Janvier dernier

nier ſigné Huſſon, collationé Pontrolle, & ſellé cy-deſſus, & de l'autre part transcript en bonne & deüe forme & à la Requeſte des Reverends Peres, Recteur & Jeſuites du College de Strasbourg, qui font election de domicille en la Maiſon & Eſtrée de Mr. Marc leur Procureur, au dit Conſeil Souverain d'Alſace, je Claude Chambon, Huſſier Royal en iceluy Conſeil Souverain & Reſident, au dit Strasbourg place d'armes ſouſigne, me ſuis exprés transporté à Selz diſtant de ma demeure dedix lieux, en la maiſon & domicille du Sieur de la Maſt demeurant au dit lieu, ou eſtant, & parlant à ſa perſonne, je luy ay bien & devement monſtré & ſignifié ledit Arreſt & en conſequence, j'ay au dit Sieur de la Maſt fait commendent de parle Roy & Nos Seigneurs dudit Conſeil, de payer & delivrer preſentement aux dits Reverends Peres requerants comme Poſſeſſeurs de l'Abbaye de Selz, ou à moins pour eux porteur de la proviſion, toutes les rentes & reveniis tant en deniers, grains, vins & autres choſes generalement en quelconque, de quelle nature, qualite & quantité, que ce ſoit, provenants & appartenants a ladite Abbaye de Selz, qu'il a receû, ou deu recevoir pendant l'année mil ſept cents quatorze, en qualité de Receveur de la dite Abbaye de Selz, moyenant quoy il en demeurera bien & valablement quitté & dechargé pour ladite année 1714. ſans prejudice d'autres deubs, droits, actions, pretentions, Intereſt, frais & depens, de ce faire payer & delivrer, ledit Sieur de la Maſt a eté refuſant, veu lequel je luy ay declaré, qu'il y ſera contraint tant par ſaiſie & vente ſes biens, meubles & effects, & en cas d'inſuffiſance par ſaiſie reelle vente & adjudication par decret de ſes immeubles & autrement aux proteſtations, que moy, dit Huſſier, ay fait pour leſdits Reverends Peres, requerants de recouvrer toutes pertes, frais, depences, dommages & intereſts, & a fin que ledit Sieur de Maſt n'ignore iceluy ay baillé & laiſsé la preſente Copie preſence de Chriſtophle Werner, Bourguemaitre, & de Thomas Rochius, Bourgeois de Selz.

Tesmoins a ce requis qui ont ſigné avec moy, tantſur l'originale, que preſente Copie, le dit jour, mois, & au de l'autre part.

Chambon.

Chriſtoph Werner/
Burgermeiſter.

Thomas Rochius.

V.

Schreiben des Herren de la Hauſſaye an die Regierung der Frau Marggräfin zu Baden-Baden, worinnen er ſie erſuchet, denen Jeſuitern zu Straßburg, als rechtmäßigen Beſitzern der Abtey zu Seltz, die jenſeits des Rheins darzu gehörige Zehenden nicht länger vorzuenthalten, de Anno 1715.

A Strasbourg le 11. Avril.

Meſsieurs.

LEs Reverends Peres Jeſuites de Strasbourg s'etant plaints, que vous refuſés, de les faire jouir de dixmes, qui leur appartiennent de l'autre Côte du Rhin a cauſe de l'Abbaye de Selz unie a leur maiſon, j'ay receu les ordres du Roy, de me donner l'honneur de repreſenter a Madame la Princeſſe de Baaden, & de vous expliquer Meſſieurs en méme temps, que le chef lieu du benefice etant ſituê en Alſace ſur terres de France, il nepeut y avoir nlule raiſon d'empêcher, que ceux qui poſſedent ce benefice, ne jouiſſent auſsi des tous les revenüs, qui en ſont dependans, quoy que ſitues ſous une autre Domination, qu'il eſt certain, que M. l'Evesque de Spiega ne peus avoir aucun droit a ce benefice, l'article 47. du Traité de paix de Rysvvick confirmé par ceux de Raſtatt, & decidant abſolument la conteſtation a ſon Egard, qu'ainſy il n'a nul pretexte pour s'emparer des fruits, qui font partie du revenu de ce benefice, ni pour obtenir de Madame la Princeſſe de Baaden, qu'elle appuiſſe cette pretention, je n'ay point l'honneur d'en ecrire a Son Alteſſe, par ce quel'on m'a dit, qu'elle etoit partie un long voyage, & je vous prie Meſſieurs en ſon abſence de rendre aux Reverends Peres Jeſuites de Strasbourg la juſti ce, qui leur eſt dûe, ce dont je ne manqueray pas, d'avoir l'honneur d'informer Sa Majeſté. Jeſuis très paſſionement

Meſſieurs,

Votre très-humble & très-obieſſant Serviteur,

De la Hauſſaye.

Nota. Dieſe Abtey hat, wie man von gewiſſer Hand verſichert worden, im verwichenen Frantzöſiſchen Kriege alle ihre Documenta durch einen unglücklichen Brand verlohren.

Zu

Zu Stablo und Malmedi.

I.

Kurtze Nachricht von dem Urſprung und Beſchaffenheit der Abteyen Stablo und Malmedi.

IMperialis, libera & exempta Abbatia Stabulenſis, ex duobus Monaſteriis, nempe Stabulenſi & Malmundarienſi a ſua origine perpetuo canonice unitis coaleſcit.

Hæc fundata fuit a Sigiberto II. Rege Francorum circa annum 650. Et conſtituit cum ſuo territorio ſtatum & feudum immediatum S.R. Imperii.

Abbas pro tempore hujus Abbatiæ conſiſtorialis, eſt Princeps Imperii, habens votum & ſeſſionem tam in Dietis generalibus Regni, quam circularibus circuli Rhenano Weſtphalici.

Hic Princeps a ſummo Pontifice in Abbatem confirmatus, ſua Regalia, & inveſtituram ſui Principatus Stabulenſis & Comitatus Longienſis & aliorum feudorum immediate a Cæſare Auguſto in ſolio ſedente, & cum ſolemnisatibus conſuetis accipit.

Religioſi utriusque dicti Monaſterii, non niſi unum Capitulum conſtituunt & quidem in Stabulenſi congregandum ad convocationem Prioris Stabulenſis, quoties agitur de eligendo novo Abbate, vel de ejusdem Abbatiæ adipiſcenda poſſeſſione.

Utriusque hujus Monaſterii conſtructor & primus Abbas fuit Sanctus Remaclus, Tungrorum Epiſcopus, cujus Sacræ reliquiæ in Eccleſia Stabulenſi requieſcunt, in prætioſiſſima capſula, venerationi populorum expoſitæ.

Plura de prærogativis Monaſterii Stabulenſis videri poſſunt in Privilegiis ſummorum Pontificum, Regum & Imperatorum, nec non Archiepiſcoporum Colonienſium, ubi notandum, quod Privilegium Lotharii tertii Imperatoris de Anno 1137. dicatur Bulla aurea, quia ex toto conſcriptum eſt litteris aureis, & ex illo dependent ſigillum aureum, in cujus prima facie habetur effigiies Imperatoris cum hac inſcriptione: Lotharius 3. Romanorum Imperator ſemper Auguſtus; Ab alia facie eſt Vrbs Roma cum hac inſcriptione: Roma Caput mundi regit orbis frena rotundi. Et hoc originale Privilegium adhuc integerrimum extat in Archivo publico Monaſterii Stabulenſis, ſicut & originalia Privilegia ſummorum Pontificum. Cœleſtini, Eugenii, Alexandri, & Adriani, nec non Frederici & Arnoldi Archiepiſcoporum Colonienſium, & varia alia.

Privilegia Antiquorum Regum & Imperatorum Abbati & Monaſterio Stabulenſi conceſſa habentur per extenſum confirmata a Carolo IV. Romanorum Imperatore de Anno 1357. de cujus exemplari dependet Sigillum aureum a Carolo V. de Anno 1553. a Maximiliano II. de Anno 1566. a Mathia de Anno 1613.

II.

Des Frantzöſiſchen Königs Childerici II. Privilegium vor die Abteyen Stablo und Malmedi, den ihnen von ihrem Fundatore, Biſchoff Remaclo zu Tongern gegebenen Wald betreffend, de Anno 67-.

CHildericus, Rex Francorum, Emnechildis & Bilechildis, gratia Dei Reginæ, Viris Illuſtribus Gondoino Duci & Odoni Domeſtico. Ad æternam enim mercedem procul dubio credimus pertinere, ſi petitionibus ſacerdotum, vel quorumlibet devotorum juxta petentium perducimus ad effectum. Igitur Dominus & Pater noſter Remaclus, Epiſcopus Clementiam regni noſtri petiit pro Monaſteriis ſuis Stabulari & Malmundario, quæ bonæ recordationis Patruus noſter Sigibertus quondam Rex ſuo conſtruxit opere. Unde & ipſius Principis regiminis tale præceptum nobis oſtendit relegendum de eorum majori ſpatio de ipſa foreſte Dominica in utriusque partibus, de ipſis Monaſteriis tam in longum, quam in tranſverſum duodecim millia dextrorſum ſaltibus, quod & adhuc pro totius firmitate taliter in ipſa præceptione habetur inſertum, ut per conſilium Pontificum ipſius temporis, id eſt Hunneberti, Memoriani, Gisloaldi Epiſcop. cum illuſtribus viris, Grimoaldo, Fulcoaldo, Adregiſilo, Bobono Ducibus, Clodulfo Angeſilino, Gareperto Domeſticis taliter actum fuit, quod veraciſſime cognovimus, quod illi ſervi Dei, quibus datum fuit abſque impreſſione populi ibidem in ipſa loca reſidere deberent. Quapropter ipſe Epiſcopus Abba eorum una cum ipſis monachis a nobis exinde confirmationem auctoritatis noſtræ petierunt affirmare, quam petitionem nos pro Dei intuitu eis minime denegare potuimus, ea tamen conditione ſic petierunt ipſi ſervi Dei, ut verſus curtes noſtras id eſt Amblavam, Charaneho Lethenaco de ipſis menſuris duodecim millibus dextrorſum ſaltibus ſex millia ſubtrahere deberemus pro

ſtabilitate operis, quod admodum per noſtram ordinationem ſic factum eſt. Vnde juſſimus pro hac re Domino & Patri noſtro Theodardo Epiſcopo, vel Illuſtri Hodoni, domeſtico cum foreſtariis noſtris, & exernale cum paribus ſuis ipſa loca menſurare & deſignare per loca denominata, quorum vocabula ſunt; De monaſterio malmundario uſq; ſicco campo, de ſicco campo per viam manſueriſiam Warchinnam transverſat. Deipſa Warchinna uſque ubi ſtagnebachus conſurgit, deinde per ipſum ſtagnebachum uſq; in amblavam, deinde per amblavam verſus aquam per illam foreſtem de Vulfeberto uſque rurobacca, ybi ipſe conſurgit, deinde Diddilorurivus conſurgit, deinde per ipſum rivum uſque in reſtam, & de reſta per illam foreſtem, quæ ſeparat Helmini rivoritum & Andaſte villare per ipſam mediam foreſtem uſque ioeanda fania, de ioconda fania per illam alſenam, quæ propinqua eſt Monaſterio deinde per illam alſenam vſque ibi in glanen ingreditur, deinde transverſa glane usque albam fontanam, de ipſa alba fontana in amblavam ſumma Sigginо Aniaco vbi gare laicus vennam habuit, deinde per ipſam Amlavam vbi dulnoſus in ipſam ingreditur, deinde per Dulnoſum uſque in fanias, deinde per mediam foreſtem de ipſis faniis vſque viam transveriſcam, deinde per ipſam viam uſque ſicco campo. Vt hoc totum & ad integrum cum Dei gratia & noſtra teneant atque poſſideant cum emunitate noſtris ejus temporibus, vt absque ullius impugnatione foreſtariorum, vel cujuslibet perſonæ liceat ipſam familiam Dei quieto ordine reſidere & pro vita noſtra vel ſtabilitate Regni Franchorum die noctuque Domino famulari. Et ut hæc præceptio noſtra in membranis confirmata firma & inviolabilis perſeveret, manu noſtra ſubter eam affirmare decrevimus. (Signum Dni. Childerici Regis glorioſi ⊕ Signum Ermenechildis Reginæ. ⊕ Signum Bilichildis Reginæ. ⊕

III.

Des Frantzöſiſchen Königs Theoderici III. Confirmation aller von ſeinen Vorfahren, auch andern frommen Leuten denen Abteyen zu Stablo und Malmedi gethanen Schenckungen, de Anno 67-

THeodericus, Rex Francorum, Vir Illuſtris. Si petitionibus ſacerdotum Eccleſiarum Dei in quibus noſtris auribus popoſcerint prolatæ perducimus ad effectum, regiam conſvetudinem exercemus, & in æternum Dominum retributorem ex hoc habere confidimus. Ideoque Vir Venerabilis Goduinus, Abbas de Monaſterio ſtabut & malmundi, quæ ſunt in honores ſanctæ Mariæ Sanctorumque Apoſtolorum Petri & Pauli, vel cœterorum Sanctorum a bonæ memoriæ avunculo noſtro, Sigiberto Rege, ob amorem Chriſti de foreſte noſtra & fiſcis ſuper fluvium Amblavam Eccleſias conſtructas Clementiæ noſtræ expetiit, eo quod Princeps & Rex pro mercedis ſuæ impendio & retributione æterna Villas aliquas de fiſcis ſuis ſupradictus Princeps tam vltra Ligerim, quam alias res proprias, quas Dominus Remaclus legitime poſſedit, ſeu cœteras præceptiones ſua manu roboratas ſub integra emunitate absque introitu Judicum conceſſit. Vnde & ipſas præceptiones, ſeu & confirmationes decedentium Regum memoratus Abba ſe præ manibus habere affirmat. Sed & petiit Celſitudinem noſtram, vt tam id, quod ipſe Princeps Dominus Sigibertus de fiſco ſuo, ſeu de reliquis locis, quod ad ipſa Monaſteria per ſuas auctoritates noſcitur conceſſiſſe, quam etiam quod ad ſupra ſcripta Monaſteria a Chriſtianis hominibus inibi noſcitur fuiſſe collatum, & præſentis temporis ævo eorum maneat poſſeſſio, vel donatio vt hoc in id ipſum ſupradictis monaſteriis pro noſtris oraculis confirmare deberemus. Cajus petitioni pro reverentia ipſorum Monaſteriorum ſeu & conſiderato ſacerdotio ipſius viri Goduini vel fidei ejus reſpectu, quo erga regimen noſtrum fideliter videtur famulari, non ſolum confirmaſſe, ſed etiam pro mercede noſtra ſocianda conceſſiſſe noſtra comperiat magnitudo; Præcipientes, vt ſicut conſtat a ſupra ſcripto Principe Domino Sigiberto, vel Germano noſtro Childerico, Regibus, ſeu a cæteris Chriſtianis hominibus ad ipſa Monaſteria ſuperius nominata tam in villis, domibus, mancipiis, acolis, vineis, ſylvis, campis, pratis, paſcuis, aquis, aquarumve decurſibus, vel reliquis beneficiis mobilibus & immobilibus ibidem recte fuiſſe collatum vel condonatum, & in quieto ordine pacis inhabitantes ipſorum Monaſteriorum videntur dominari, ita deinceps per noſtram auctoritatem plenius in Dei nomine confirmamus tam ſupra ſcripta Monaſteria quam circa ſupradictum Goduinum Abbatem ut ſucceſſores ſui, vel monachi ibidem conſiſtentes, tam noſtris quam futuris temporibus inſpectis ipſis auctoribus antelectos Principes vel reliquis inſtrumentis, ſicut ibidem a Chriſtianis hominibus fuit firmatum, vel contonatum, ſeu & in antea ibidem juſte & rationabiliter fuerit collatum, ſub emunitatis nomine absque introitus judicum ibidem maneat inconvulſum, quod ut fiat & nobis ad mercedem proveniat, & ipſis ſervis Dei melius delectet, pro regni noſtri conſtantia attentius Domini miſericordiam deprecari. Et ut hæc præceptio firmior habeatur & per longa tempora conſervetur manus noſtræ ſubſcriptionibus ſubter eam decrevimus roborari. In Chriſti nomine. Theodericus Rex ſubſcripſit. Signum Dmi. Theoderici Regis glorioſi, data feliciter.

IV.

Kayſers Ludovici Pii Confirmation aller von ſeinen Vorfahren/ auch andern frommen Leuten den Abteyen Stablo und Malmedi gethanen Schenckungen und ertheilter Freyheiten, de Anno 81-

IN Nomine Domini Dei & Salvatoris noſtri Jeſu Chriſti, Hludovicus, divina ordinante providentia Imperator Auguſtus Imperialem Celſitudinem decet Prædeceſſorum ſuorum pie ſtatuta non ſolum inviolabiliter conſervare, ſed etiam cenſuræ ſuæ auctoritate alacriter confirmare. Id circo notum ſit omnium fidelium noſtrorum induſtriæ, quia Wirundus, Abbas ex Monaſterio Stabulau & Malmundario, necnon & Monachi in eisdem cœnobiis conſiſtentes detulerunt nobis præceptum Childerici Regis, in qua continebatur, qualiter Vir Sanctus Remaclus ſcilicet nomine, qui nunc eodem in Monaſterio requieſcit, detuliſſet ei præceptiones Regis Sigiberti, in quibus erat inſertum, qualiter easdem cellulas novo opere conſtruxiſſet, & de ſua foreſte xij leugas vndique menſuratas ſive quæ infra erant pro divino amore conceſſiſſet. Sed prædictus Pater magis diligens quiete Domino ſervire, quam tumultuoſam ſæculi fluctuationem perpeti, deprecatus eſt eundem Childericum Regem, vt ſex leugas ei ſubtraheret propter quietudinem monachorum ibi conſiſtentium, & ſex ei per ſuum præceptum confirmaret, atque vndique deſignari juberet, ſicut & idem Rex libenter facere procuravit, id eſt de Monaſterio Malmundario vſque ſiccum campum, de ſicco campo per viam anſuariſcam, vsque vbi Warginna decurrit, & de ipſa Warginna vſque vbi Steinbach conſurgit, & de Steinbach vsque Amblauam, deinde rurſum per Amblavam per ipſam foreſtem Wlfberch Saurbach urgit. Deinde vbi rivulus Dedilonis conſurgit per ipſum rivulum vsque in reſtam, & de reſta per illam foreſtem, quæ ſeparat helmini roboritum & audaſt Villare per ipſam mediam foreſtem vſque ad locum, qui dicitur Joconda fania, & deinde per alſenam, que propinqua eſt eidem Monaſterio, & inde per illam Alſenam, quæ uſque ubi in glanum rivulum ingreditur. Et deinde vltra glanum vſque ad album fontem, & de albo fonte vsque ad Amblavam, juxta locum, quem dicunt ſicgynno aviaco. Ubi Gerelacus vennam habuit. Et inde per ipſam Amblavam vbi dulnoſus in ipſam ingreditur. Inde per dulnoſum vſque in fanias, & inde per mediam foreſtem de ipſis faniis vsque viam, quæ dicitur manſuariſca. Deinde per ipſam viam vsque ad eundem ſiccum campum. Hæc omnia per loca denominata atque determinata & a prædicto Rege nec non & ſucceſſoribus ejus ad prædictas cellulas eorum relegendo præceptiones conceſſum atque confirmatum invenimus, ſed pro firmitatis ſtudio petiit prædictus Abbas & eius Congregatio, vt nos denuo per noſtrum præceptum prædictam foreſtem per loca ſuperius denominata atque deſcripta eisdem noſtra auctoritate conceteremus monaſteriis. Qvorum petitionibns libenter annuimus, & vt deprecati ſunt per hoc noſtrum præceptum confirmavimus. Præcipientes ergo jubemus, vt nullus fidelium noſtrorum de prædicta foreſte, ſicut ſuperius deſcriptum eſſe dinoſcitur nullam inquietudinem aut infeſtationem, aut contrarietatem partibus prædictis monaſteriis ſuisque rectoribus facere ulllo vnquam tempore præſumat, ſed liceat monachis in eisdem, cellulis Deo famulantibus ad proprias ſupplendas neceſſitates ipſam cum omni integritate perpetuis temporibus habere absque alicujus infeſtatione, aut reſultatione aut diminoratione. Deprecati ſunt etiam nos de decimus & capellis ab anteceſſoribus noſtris ſibi conceſſis & quibusdam fiſcis nostris, idem des Suijra Clodona, Bonna, Sintiaco, Andernaico, Bodobrio, Waſitico & Aunanno, Aſtanido. De tumbis vero, Glaniaco, Caranio Tectis & Wiria, capellas ſimul cum decimis, vt pro firmitatis ſtudio & animæ noſtræ emolumento donum prædeceſſorum nostrorum nostra confirmaremus auctoritate. Qvapropter ſicut petierunt conceſſimus. Decernimus ac jubemus vt nemo fidelium noſtrorum de decimis & capellis memoratæ congregationi aliquid contendere, vel abſcindere, vel minuere præſumat, nec vllam contrarietatem vel contentionem eis inferre temptet, ſed ſicut ab anteceſſoribus & a nobis de memorata foreſte & de jam dictis decimis & capellis conſtat confirmatum, ita Domino protegente per hanc noſtram auctoritatem noſtris & futuris temporibus

ribus maneat inconvulſum. Et ut auctoritas præceptionis meæ per diuturna tempora valeat inconvulſa manere manu propria ſubſcripſimus, & annuli noſtri impreſſione ſignari juſſimus.

(L.S.)

Signum Hludovici Sereniſſimi Imperatoris. Data Kal. Octobris Anno I. Xſto propitio Imperii Domini Hludovici Sereniſſimi Auguſti, Indictione VIII. Actum Ciſpiaco palatio, in Dei nomine feliciter, Amen.

V.

Des Röm. Königs Lotharii I. Diploma Donationis innen benannter Güter an die Abtey Stablo, de Anno 84-

IN Nomine Omnipotentis Dei & Salvatoris noſtri Jeſu Chriſti. Lotharius Divina præveniente Clementia Rex. Dignum eſt vt regalis ſublimitas Sacerdotum & ſervorum Dei utilitatibus tanto benignus & libentius faveat, quanto eos in divinis rebus ſtudere, & moribus recordare perſpexerit. Id circo omnium fidelium ſanctæ Dei Eccleſiæ ac noſtrorum præſentium videlicet & futurorum noverit induſtria, quod cum Nos beneficia regni noſtri etiam fideles noſtros dignum diſtribuere iudicaviſſemus, contigit, ut neceſſitate compulſi, propter parvitatem ipſius regni quandam partem rerum ex monaſterio Stabulaus, quod eſt in honore Sancti Petri Apoſtolorum principis dicatum, quo etiam ſacrum corpus Remacli glorioſi conceſſoris Chriſti, ejusdemque loci pii patroni quieſcit Beneficiario munere quibusdam fidelibus noſtris concederemus, Quandam vero partem ad uſus & ſupplementum inibi Deo militantium relinqueremus, noſtrarumque ſerie litterarum confirmaremus, ſed ut ipſa conceſſio & juſta Sanctio perennem obtinere valeat æquitatem, hoc noſtræ manſuetudinis edictum fieri cenſuimus, per quod ſtatuentes decernimus, modiſque omnibus ſancimus, ut famuli Dei qui in prædicto cœnobio a modo & deinceps divinis famulati fuerint cultibus, res inferius adnotatas noſtris, ſucceſſorumque noſtrorum temporibus in eorum uſus perpetuo iure teneant atque poſſideant, ſecundum normam ſuæ inſtitutionis ordinent, diſponant, & libero, auxiliante Chriſto, ſine cujuslibet poteſtatis contradictione, vel demptione fruantur arbitrio, id eſt in comitatu Arduennenſi Villam quæ vocatur Ledernaus, in pago Condruſio Villam Vervigium cum ſuis appendiciis id eſt Bainam & Waltinam in ipſo pago, villam Plenion, & villam, ſilveſtrem cortem, in comitatu Laumenſi villam quæ dicitur Calco, in pago Hatbannio villam Hurionem, item in pago Condruſio villam Oſoniam & locum, qui appellatur villa, in falminne pago villam Humnia, rurſum in comitatu arduennenſi villam Graisdam cum pertinentiis ſuis, item in falminue locum, qui dicitur Lomna, & in ſtrata manſum unum, & in Bractis manſum dimidium, ſimulque inter ingenuiles & ſerviles manſos ducentos quadraginta quinque, ſedilia inſuper in portu Hojo, & Deonanto, unde exeunt ſolidi 32. nihilominus etiam confirmamus præfatis monachis villas has, quæ in præſtariis habentur per loca diverſa, villam videlicet Carboot, villam Bragbanto ſeu & in aliis locis manſos 21. ſtatuentes præterea roboramus ut Villa vocabulo Wathlinio, quam Vnigfridus Miniſterialis noſter jure beneficiario obtinet Ilico ut ei a noſtra munificentia in quolibet loco fuerit recompenſata vel ipſe prius, ſi exceſſerit humanis, ad Dominium eorum ſub integro revertatur. Eodemque modo jubendo ſancimus, & regali Authoritate indicimus, ut quicunque ex poſſeſſionibus ſæpedicti Monaſterii beneficia habent abſque negligentia & tarditate decimas fructuum ex manſis dominicatis ad hoſpitale ejusdem Cœnobii dare contendant. Conferimus inſuper eis ob exiguitatem vini Capellam noſtram, quæ eſt in fico noſtro Crovio ſita cum decimis omnibusque ad ſe pertinentibus. Hæc omnia pro Amore Divino pio favore proſequimur, quatenus noſtri genitoris ac genitricis noſtræ memoriam in eorum ſacris Orationibus habeant, dignaſque preces effundant. Et ut hæc noſtræ præceptionis authoritas inviolabiliter obtineat firmitatem, manu propria ſubter eam firmavimus, & Annuli noſtri impreſſione aſſignari juſſimus.

Quod quidem proxime ſupra copiatum Diploma Originale erat ſignis & ſubſcriptionibus hic inferius annotatis Signatum, ac ſigillo uno rotundo de alba, (ut apparebat) cera eidem impreſſo ſigillátum.

(L.S.)

Signum Lotharii glorioſi Regis

Hic varii picti erant Characteres.

Rodmondus, Notarius ad Vicem Ercanbaldi recognovi.

Data Id. Aprilis Anno Chriſto propitio regni Dmi. Lotharii, glorioſi Regis ſeptimo, indictione undecima. Actum novo caſtro in pago Leochenſi, in Dei Nomine fœliciter, Amen.

VI.

VI.

Ejusdem anderweites Diploma Donationis einiger Güter an die Abtey Stablo, de anno 84-.

In Nomine Omnipotentis Dei & Salvatoris noſtri Jeſu Chriſti.

LOtharius, divina præveniente clementia Rex. Si regalis Majeſtas Sacerdotum ac Servorum Dei utilitatibus benignitatis ſuæ munere excreverit, eorumque neceſſitatibus conſulere ſtuduerit, morem ſequitur piiſſimorum Regum, idque ad emolumentum animæ ſuæ pertinere non ambigit. Ideo comperiat omnium fidelium ſanctæ Dei Eccleſiæ noſtrorum præſentium ſcilicet & futurorum induſtria, quia cum Nos beneficia regni noſtri inter fideles noſtros dignum diſtribuere judicavimus, contigit ut neceſſitate compulſi propter parvitatem ipſius regni, quandam partem rerum ex monaſterio Stabulaus quod eſt in honore beati Petri Apoſtolorum Principis, & Sancti Remacli dicatum, cæterorumque Apoſtolorum ſimiliter beneficiario munere quibusdam fidelibus noſtris concederemus, quandam vero partem ad uſus & ſupplementum inibi Deo militantium relinqueremus, cum ſerie noſtrarum litterarum confirmaremus, ſed ut ipſa conceſſio & juſta confirmatio perennem obtinere valeat firmitatem, hoc noſtræ manſuetudinis edictum fieri cenſuimus, per quod ſtatuentes decernimus, modisque omnibus ſancimus, ut ſervi Dei qui prædicto Sancti Petri & Sancti Remacli Cœnobio nunc & deinceps divinum famulaverint officium, res inferius adnotatas id eſt in pago Hasbanienſ. in villa nuncupante Hurione cum adjacentiis Holonio groſſo rubro & ſtradella in qua ſunt manſa 36. cum capella & manſo Dominicato, & in pago Ardunenſi villa nuncupante Sernon, in qua ſunt manſa quadraginta ſex cum capella & manſo Dominicato & in Brattis manſa duo, in Graisda manſa 34. cum capella & manſo Dominicato, & in pago falmenenſi villam nuncupante Watlino, in qua ſunt manſa ſexaginta duo cum capella & manſo Dominicato, & in ſilveſtre curſe manſa decem, & in alio loco, qui Vocatur Antonia manſa tria, in Humilino manſa decem cum Dominicato, & in villa Calco ſuper fluvium Moſæ manſa 13. cum capella & manſo dominicato, & in pago condruſti villa Senion, ubi ſunt manſa 32. cum capella & manſo dominicato, & in Vervo manſa 24. cum capella & manſo dominicato, in Baina manſa quinque cum dominicato, in Watlina manſa 5. cum Dominicato, in Strata manſum unum, & in Oſonio manſa 15. & dimidium cum dominicato, & in Villa manſa 5. cum dominicato, in Cerau pago Mamenli manſa tria, & in Hojo Sedilia cum vineis decem & novem, & in Deonanto ſedilia 16. nec non & capellam noſtram in Crovia cum omni decimatione noſtris ſucceſſorum noſtrorum temporibus in eorum uſus teneant, & ſecundum regulam ſanctæ inſtitutionis ordinent atque diſponant absque alicujus poteſtatis contradictione, vel qualibet injuſta refragatione. Ea tamen conditione, ut ſemper noſtri genitoris ac genitricis memoriam in eorum ſacris orationibus habeant dignasque preces effundant. Et ut hæc noſtræ confirmationis authoritas plenioremobtineat vigorem, manu propria ſubter eum firmavimus, & annuli noſtri impreſſione aſſignari juſſimus.

(L.S.)

Signum Lotharii glorioſi Regis, Romundus Notarius, ad invicem recognovi. Data Id. Aprilis Anno Regni Domini Lotharii glorioſi Regis ſeptimo, indictione undecima.

Herchenbaldi

Chriſto propitio.

Actum in novo Caſtro, in Dei nomine feliciter, Amen.

VII.

Königs Ludovici Germanici Confirmation aller von ſeinen Vorfahren der Abtey Stablo gethanen Schenckungen und ertheilten Freyheiten, de Anno 875.

IN nomine Sanctæ & individuæ Trinitatis. Ludovicus, divina favente gratia Rex. Studendum nobis per omnia neceſſe eſt Domini voluntati obtemperare, ut de temporali regno commutemus ſpiritale, de marceſsibili immarceſsibile, de momentaneo æternum, ut mereamur illam beatam vocem Domini audire dicentis: Venite Benedicti Patris mei, percipite regnum quod vobis paratum eſt ab origine mundi. Idcirco oportet nos petitionibus ſervorum Dei aurem libenter accommodare, & eorum utilitatibus annuere. Quapropter

ropter comperiat omnium fidelium noſtrorum præſentium ſcilicet & futurorum ſolertia, qualiter Hildeboldus, Venerabilis Abba noſter deprecatus eſt Celſitudinem noſtram, ut ob mercedis noſtræ augmentum per noſtræ authoritatis præceptum confirmaſſemus præcepta, quæ de temporibus Prædeceſſorum noſtrorum ad Monaſterium Stabulaus facta fuerunt. Cujus petitioni ob amorem Domini noſtri Jeſu Chriſti libenti animo aſſenſum præbentes decrevimus ita fieri, & juſſimus fieri hoc noſtræ authoritatis præceptum, per quod decernimus atque jubemus iis, quidquid noſtri Prædeceſſores ad præfatum Monaſterium Stabulaus conceſſerunt, & nos cedimus, ut totum ibi perpetualiter permaneat.. Et quidquid Lotharius Imperator, frater noſter ac filius & æquivocus ejus nepos noſter ſecundum quod in præceptis eorum continetur tam in villis, quam in rebus Monachorum ſtipendiis delegatis ac traditis, id eſt, in Comitatu Arduenſi villam, quæ vocatur Lernon & Graisdam cum pertinentiis ſuis & Wathlinia cum integritate. In pago Condruſio Villam Vervigium cum ſuis appendiciis, id eſt Bainam & Waltinam & Leinon, & Villam Silveſtri, Curtem Oſoniam, & locum, qui dicitur villa, in Comitatu Laumenſi, Villam Calco, in pago Hasbanico, Villam Hurionem, in Falminne pago Villam Humnin, & locum, qui dicitur Lobuni erant Hulisbac Genedricio Medis, & in ſtrata manſum unum & mantias, & in Bratis manſum dimidium, & Curbionem & Wiſipen cum Melinam & Philuppam, ſedilia inſuper in portu Hojio & Deonanto, unde exeunt Silidi 32. nihilominus confirmamus eis quæ in præcaria habentur per diverſa loca, & Carbal Brachanta, & Boveuneias. Eodem modo ſancimus Regali authoritate atque præcipimus, ut quicumque ex poſſeſſionibus præfati Monaſterii beneficia habens, absque negligentia & tarditate decimas fructuum ex manſis Dominicatis ad hoſpitale Cœnobii adducere ejusdem non differant. Decimas etiam de fiſcis noſtris, quas anteriores noſtri conceſſerunt, & nos dare cum integritate præcipimus. Et ut nullus Judex vel miſſus audeat pro ipſis decimis dona accipere, & ſi aliquis pro hoc ſubtraxerit, ſicut in Capitulari Domini genitoris noſtri continetur, ita qui fecerit, emendare cogatur, neque in villis eorum quilibet miſſus ad freda exigenda, vel publicas cauſas audiendas, aut manſiones, vel paratas faciendas, ſive paraveredos, ſeu carra exigenda ingredi præſumat. Neque teloneum, rotaticum, pontionaticum exigendum in aliquo loco, ſed quidquid exinde ad nos venire debuerat in luminaribus Baſilicæ ipſius conferatur. Hæc omnia præſcripta cum his, quæ ſupra Rhenum & ſupra Moſellam videntur habere, vel quæ divina pietas eis deinceps augere voluerit, in uſus præſcriptorum fratrum concedimus, omnino præcipientes ut nullus Abba, neque ulla poteſtas inde quippiam eis auferre præſumat, quatenus genitoris ac genetricis noſtræ memoriam in eorum orationibus habeant jugiter, noſtræque cariſſimæ conjugis ac prolis noſtræ non obliviſcantur per futura ſæcula, ſed eos Domini Clementiam delectabilius exorare delectet. Et ut hæc authoritas firmior habeatur manu noſtra eam firmavimus, & annuli noſtri impreſſione aſſignari juſſimus.

(L.S.)

Signum Domini Ludovici, Sereniſſimi Regis.

Hebarhadus Cancellarius, ad vicem Lintberti Archicapellani recognovi. Data quarto idus Junii, Anno Chriſto propitio 36. Regni Domini Ludovici Sereniſſimi Regis in Orientali Francia regnantis indictione ſexta. Actum Aquisgrani palatio regis, in Dei nomine feliciter, Amen.

VIII.

Käyſers Ottonis II. Privilegium vor die Abteyen Stablo und Malmedi, die Wahl eines Abts daſelbſt betreffend, de anno 980.

IN nomine Sanctæ & Individuæ Trinitatis. Otto, divina favente clementia Imperator Auguſtus. Si Regalis, aut Imperialis Majeſtas Abbatum ac Monachorum Deo ſervientium utilitatibus vel neceſsitatibus pie conſulere ſtuduerit, id omnimodis ad emolumentum animæ ſuæ proficere non ambigat. Idcirco comperiat omnium fidelium Sanctæ Dei Eccleſiæ noſtrorum præſentium ſcilicet & futurorum induſtria, qualiter quidam Abbas, nomine Ravingerus ex Monaſteriis Stabulaus ſcilicet & Malmundaria, quæ ſunt conſtructa in honore Sancti Petri Apolorum Principis, in quo ſuperiore Sanctus requieſcit Remaclus Confeſſor & Epiſcopus, adiens Celſitudinem manſuetudinis noſtræ poſtulavit a nobis, quatenus, ſecundum Prædeceſſorum noſtrorum morem, id eſt Sigiberti, Hilderici, Clodovæi & Dagoberti Regum, qui & eorundem Monaſteriorum fuere conſtructores, nec non & Imperatorum Caroli, Hludovici, ſed & Sereniſſimi Beatæ memoriæ Ottonis genitoris noſtri, Auguſti Imperatoris, concederemus Monachis ibidem Deo militantibus electionem regularem, quod & fecimus. Et quia monachis alterius cœnobii id eſt Malmundarii, antiquorum ſancita Regum non ſuffecerunt, ſed eadem monaſteria reſcindere, & ſub duobus Abbatibus, quod nunquam antea a tempore Sancti Remacli acciderat, eſſe laboraverant in tantum, ut niſi generaliter Epiſcoporum ex diverſis provinciis confluentium Synodo in Ingelheim Palatio noſtro prolatis ſupradictorum anteceſſorum noſtrorum præceptis diffiniri potuerit; propter hæc inquam, ut nequa deinceps inter eos controverſia fiat, ſtatuimus ſecundum manſuetudinis noſtræ edictum & omnium in eadem ſynodo Epiſcoporum conſultum, maxime Willigiſi, Moguntini Archiepiſcopi & Deoderici, Metenſis Epiſcopi, & Notgeri, Leodienſis Epiſcopi, vt defuncto per ſucceſſionem Abbate ex utrisque in unum cœnobiis confluentibus monachis habeant ſine ſimulatione, ſine exceptione perſonæ, ſine reſpectu pecuniæ ſecundum Sancti Benedicti regulam Abbatem eligendi liberrimam optionem, Ea tamen præponderante ratione Malmundarienſium pace, ut quia Beatus Remaclus utriusque Monaſterii conſtructor & Tungrenſium antea Epiſcopus & Paſtor maluit in altero eorum, id eſt Stabulenſi locum ſepulturæ ſibi deligere, ipſi primam electionis obtineant vicem, ſi quod eos melior meritis & inſtructior litteris inveniatur, ſin autem non illic, ſed Malmundarii melior reperiatur, utrique loco præficiendus potius quam ab externis aſſumptus intromittatur. Et ut hoc novæ conceſsionis ac confirmationis auctoritas pleniorem in Dei nomine obtineat vigorem, hoc præceptum inde conſcriptum manupropria ſubter firmavimus, anulique noſtri impreſſione inſigniri juſſimus.

(L.S.)

Signum Domini Ottonis, Invictiſſimi Imperatoris Auguſti.

Hildeboldus, Epiſcopus & Cancellarius ad vicem Willigiſi Archicapellani recognovi.

Data I. nonas Junii anno Dominicæ Incarnationis D CCCC LXXX. Indictione VII. Anno vero Regni ſecundi Ottonis XVIIII, Imperii autem IIII. Actum Aquisgrani in nomine Dei feliciter, Amen.

IX.

Käyſers Henrici IV. (III.) Confirmation aller Schenckungen, Privilegien und Freyheiten derer Abteyen Stablo und Malmedi, de anno 1089.

In Nomine Sanctæ & individuæ Trinitatis.

REſpectu Divinæ miſerationis electus tertius Heinricus, gratia Dei Romanorum Imperator Auguſtus & Patritius. Quoniam comperimus authoritate Sanctæ ſcripturæ omnem hominem de bonis exemplum accipere debere, dignum & juſtum fatemur id magis Imperialem Celſitudinem ſolicitius debere ſervare. Debet enim Authoritas tantæ ſublimitatis aliquando revolvere, qualiter res Eccleſiarum Dei ſitæ ſint, & quæ à præcedentibus Regibus, vel Imperatoribus in eis ſervientibus traditæ ſint, & ab eis tradita, vel conceſſa Authoritatis ſuæ renovare ac roborare litteris. Unde noverit numeroſitas fidelium noſtrorum tam præſentium, quam futurorum, Illuſtrem Virum Abbatem Rodulfum de Monaſteriis Stabulaus ſive Malmundarium cognominatis, quæ utraque quondam coporaliter vivens Sanctus Remaclus ſumptu & auxilio Sigiberti Regis infra foreſtem noſtram in ſaltu Arduennæ fabricavit & conſecravit: in quorum etiam principali, id eſt Stabulaus corpore tenus ſibi quieſcere complacuit, Nos cum Monachis ſuis adiiſſe & ſcripta vitæ ipſius Agii Confeſſoris Chriſti Remacli, nec non & præcepta Regum Sigiberti, Hildrici, Theoderici, qui petitione ejus & admonitione conſtructores fueruns ipſorum locorum, & ſancita Imperatorum Karoli, Ludovici, trium Ottonum, ſed & Sereniſſimæ memoriæ Heinrici Imperatoris genitoris noſtri detuliſſe, & poſtulaſſe noſtram Celſitudinem, ut omnia appendentia vel tradita ipſis Eccleſiis à tempore Sancti Remacli per ſuccedentia tempora noſtræ Imperialis præceptionis firmaremus Authoritate. Eſt igitur noſtra dignatione ſancitum, ut quidquid prædeceſſorum ſuorum temporibus in illis locis fuit traditum aut condonatum, ſeu quod Abbati Popponi Imperator Heinricus ob ſuæ animæ mercedem in Hasbanio reddidit beneficium, ſive quod a divæ memoriæ

avo noſtro ipſi fuit reſtitutum a Comite Herimanno ex hærede mortuo per aliquanta tempora injuſte detentum, Scalentin videlicet & Palifiol, cum omnibus appenditiis ſuis nec non & decimas Eccleſiarum, quas Prædeceſſores noſtri Imperatores dederunt & confirmaverunt, & quidquid ad ipſa loca emit, ſextam videlicet de Amblava & Tumbis a Comite Godefrido de Engeis, vel quod de bono Eccleſiæ concambiavit Wendegias & Corworoimont Abbatis Sancti Maxmini data Villa Aſteleburna loco Concambii, ſeu quod ab Hatheiino Epiſcopo Banebergenſi, & ejus præpoſito Linpoldo concambiavit prædiolum ſcilicet Lukeſenges pro Wendegiis & duobus manſis apud Andernaicum, & pro nova de Buobarde ſine aliqua infractura maneat inconvulſum. Quoniam vero Prædeceſſores noſtri, Reges vel Imperatores ſuæ Authoritatis firmitate ipſis locis ſanciverunt, ut Advocatus ipſorum Monaſteriorum in cortibus ad ipſa loca reſpicientibus non præſumat manturas aut paraturas facere, redibitiones vel freda exigere, aut placitum tenere, aut parafredos ſumere ſibi ſine permiſſu Abbatis, vel voluntate: Eadem & nos ipſi Abbati & ejus ſucceſſoribus firmando corroboramus, bannique noſtri impoſitione, ne deinceps quisquam hæc audeat infringere vigoramus, & quidquid ſane adquiſitum reperit in quibuslibet rebus Eccleſiæ roboratur noſtræ præceptionis Authoritate, habent emunitatem ab omni advocatorum infeſtatione. Et Quoniam Monachis Malmundarii conſtitutiis ſancita antiquorum Regum vel Imperatorum non ſuffecerunt, ſed ſub duobus Abbatibus reſcindere eadem monaſteria laboraverunt, quod à temporibus ſancti Remacli adhuc manet inconvulſum: propter hoc inquam, ne aliqua deinceps inter eos controverſia fiat, quod eveniſſe temporibus Domini Imperatoris Ottonis ſecundi conſtat, quodque infra annos pueritiæ noſtræ nos quorundam non ſano depravatos conſilio per quinquennium & eo amplius tempore contigit eveniſſe, ſed apud Curiam noſtram Leggiæ celebratam in Paſcha anno videlicet 1071. Incarnationis Dominicæ, ipſi ſane Remaclo nobis præſentialiter obblato cauſa expetendæ juſtitiæ; qui utrorumque Cœnobiorum fundator illic per miracula, quæ Deus Omnipotens per eum nobis & fidelibus noſtris præſentibus dignatus eſt oſtendere, claruit eſſe veraciſſime, quod a Nobis erat diſciſſum injuſte, fatemur Nos juſte ſibi redditum perpetualiter redintegraſſe. Et ideo ſtatuimus firmiſſime ſecundum noſtrum Imperiale edictum, ut ſub unius Abbatis regimine ſicut jugiter permanſit, utrumque ſit deinceps ſubjectum Cœnobium. Et ut hæc noſtræ conceſſionis ac renovationis atque confirmationis de omnibns his plenior habeatur Authoritas, manu propria hoc præceptum ſubterfirmavimus, & ſigilli noſtri impreſſione inſigniri juſſimus.

Subſcriptio præcopiati Diplomatis talis erat.

(L.S.)

Signum Domini Heinrici Tertii Romanorum Imperatoris Auguſti.

Humbertus Cancellarius vice Ruothardi Archi-Cancellarii recognovi Data eſt 10. Decemb. Anno ab Incarnatione Dni 1089. Indictione 12. Anno autem Domini Heinrici tertii Romanorum Imperatoris Auguſti, regni quidem 36. Imperii vero 6. Actum Maguntiæ in Chriſti nomine feliciter, Amen.

X.

Kayſers Henrici V. Diploma, vermöge deſſen der Ort Vilippe, welchen der Abt in der damals ſeparirten Abtey Malmodi de facto unter ſein Gebiet gezogen, der Abtey Stablo zugeeignet worden, anno 1110.

IN nomine Sanctæ & Individuæ Trinitatis. Heinricus, Divina gratia Romanorum Imperator Auguſtus, Popponi Stabulenſis Eccleſiæ Abbati, cunctisque ejus ſucceſſoribus. Cum univerſis Chriſti Jeſu Eccleſiis imperialis providentiæ cura deeſſe non debeat, tamen ſecundum Apoſtolicam inſtitutionem, qua domeſticis fidei maxime jubemur bonum impendere, eis Eccleſiis auxilii noſtri ſuffragium impendius exhibere debemus, quæ ſub noſtræ proviſionis tuitione conſiſtunt, & pro noſtro & totius Imperii ſtatu, ſpeciali quodam ſtudio orare non deſinunt. Noverit itaque tam præſentium quam omnis poſteritatis noſtræ ſolertia, quod Poppo ſtabulenſis Eccleſiæ Abbas Imperialem noſtram Clementiam frequenti querimonia ſollicitavit, eo quod Villam Unam Wilippe ad præbendam Stabulenſem & fratrum pertinentem Warnerus de Kerpenne violenter inva-

invaderet. Cujus rei proclamationem, quam nos ipſi temporibus progenitoris noſtri per Abbatem Folemarum in Curia Leodii ventilari audivimus, quid à Domino patre noſtro reſponſum diffinitumve ſit integra veritate ſubterminabimus. Defuncto ſuaviſſimæ memoriæ avo noſtro Imperatore Heinrico pupillus noſter cum totius regni Adminiſtratione in tutelam Domini Annonis Colonienſis Archiepiſcopi commendatus eſt, qui ut pote a parvulo facile impetravit, ut Stabulenſem & Malmundarienſem Eccleſiam, quæ à principio conſtructionis ſuæ ſub unius Abbatis regimne fuerunt, diſiungeret, Malmundarienſis Eccleſiæ Prælatum Colonienſis Archi-Epiſcopis inveſtiendum inviolabili decreto ſanciret Quæ res hoc ſolum rationis habere videbatur, quod Eccleſiarum altera, id eſt, Malmundarienſis, intra terminum Dioeceſis ſuæ inveniebatur, altera vero Leodienſis Epiſcopatus fines limitabat. Poſito itaque Malmundarii Abbate, cœpit utraque Eccleſia cum totius regni ſcandalo pro ſuæ partis firmamento vehementer agere, utrobique perturbatis & multis diſtractis rebus Eccleſiæ. Ita factum eſt, ut Vilippe, quæ in Epiſcopatu Colonenſi erat ad Eccleſiam Stabulenſem pertinens ab illo intruſo & adulterino Malmundarienſ. Abbate in beneficium daretur. Quod diſſidium quotidianis incrementis validius eo usque progreſſum eſt, & ut noſtri ætas maturior, & apertiſſima miracula quæ per Beatum Remaclum jus ſuum repoſcentem, in oculis totius Imperii Divina Majeſtas operata eſt placato Domino Annone Archi-Epiſcopo in antiquum ſtatum Eccleſias revocarent. Nec longe poſt nobis, ut prædictum eſt, jam adultis, fratres cum Abbate ſuo Fulmaro de villa Villippe proclamantes judicio totius Curiæ eam receperunt, ut quam ſine ulla infirmatione legitime poſſederunt, donec factis in regno partibus, & quibusdam pro nobis agentibus pro patre noſtro quibusdam jure regni confuſo, rurſus per vim prænominata poſſeſſione privarentur. Qua tempeſtate per Dei miſericordiam ſedata, & agente nobiſcum toto Imperio habita Coloniæ curia, ſpoliati fratres rurſus proclamabant, & quia nos ipſos proprium & ſingularem Advocatum Ipſius Villæ Vilippe, eſſe probatum eſt, juxta formam judicii a patre noſtro promulgati redintegrato judicio univerſorum Principum fratres in prædium ſuum per Legatum noſtrum Ludovicum de Haureſtein introduximus. Et nequaquam deinceps inquietudinem pro jure ſuo patiantur rei geſtæ ordinem teſtamento noſtro comprehendimus, & ad perpetuam firmitatem ſigillo noſtro inſigniri mandavimus. Data Coloniæ anno ab Incarnatione Domini milleſimo centeſimo decimo, indictione 3. per Manum Alberti Cancellarii.

XI.

Kayſers Lotharii III. Confirmation aller Privilegien und Freyheiten derer Abteyen Stablo und Malmedi, de anno 1131.

IN nomine Sanctæ & Individuæ Trinitatis. Lotharius tertius Dei Gratia Romanorum Rex, Wibaldo Stabulenſi Abbati ſuisque ſucceſſoribus. Cum unverſis Jeſu Chriſti Eccleſiis Regalis providentiæ cura deeſſe non debeat, tamen ſecundum Apoſtolicam inſtitutionem, quia domeſticis fidei maxime jubebatur bonum impendere, eis Eccleſiis auxilii noſtri ſuffragium impenſius exhibere debemus, quæ ſub noſtræ proviſionis tuitione conſiſtunt, & pro noſtro & totius Imperii ſtatu ſpeciali quodam ſtudio orare non deſiſtunt. Neque enimvero minoris gratiæ eſt deſtructa reformare, quam nova ædificare. Unde noverit omnium fidelium noſtrorum tam futuræ quam præſentis ætatis induſtria, quod nos cum Conjuge noſtra Richiza, ob venerationem Beati Remacli, locum Stabulaus devote adivimus, ubi a fratribus ejusdem, loci ejusdem Eccleſiæ jura & privilegia diligenter audivimus & relegimus. Itaque petitione & reverentia Abbatis Wiboldi privilegia, quæ illi Eccleſiæ a Regibus Sigiberto, Hildrico, Clodouæo, Dagoberto, qui conſtructores fuerunt præfati loci, data ſunt, ſive ab Imperatoribus Carolo, Ludovico & tribus Ottonibus, Conrado etiam & quinque Heinricis & cæteris fidelibus, qui eidem Eccleſiæ aliqua bona contulerunt, confirmamus & roboramus. Habeant itaque monachi ejusdem loci liberam poteſtatem eligendi Abbatem, ſecundum regulam Sancti Benedicti & formam canonum, ita ut utraque Monaſteria id eſt Stabulaus & Malmundar ſemper ſub unius Abbatis regimine conſiſtant, & quia in eorum principali, id eſt Stabulaus Beatus Remaclus ſepulturæ locum ſibi elegit, ſemper apud Stabulaus electio fiat, ea præponderante ratione, ut de Conventu Stabulenſis Eccleſiæ idonea perſona, ſi inventa

fuerit, primo aſſumatur. Quodſi minime, quod non eredimus, ex eo loco promoveri aliquis potuerit, tunc primum ex Malmundario, vel ex alieno loco apta perſona requiratur. Quidquid hactenus quiete & inconvulſe poſſederunt, quidquid per concambia mutaverunt, inviolabiliter eos poſidere deinceps decernimus. Statuimus etiam, ut unum tantum advocatum habeant, qui ſi ſecundum a ſe inſtituere voluerit, bannum a nobis accipere debebit. Qui advocati in curtibus ejusdem Eccleſiæ, neque manſiones neque hoſpitia debent habere, & in omnibus placitis Abbatis nec adeſſe nec aliquod jus exigere debent, non precarias facere, non parafredos ſumere, non freda, non paraturas, non redibitiones expoſcere, nullam prorſus exactionem facere. Sed ſi ab Abbate, ob neceſſariam cauſam fuerint invitati, in eis duntaxat cauſis, quas Abbati correxerint, tertiam partem accipient, neque in his rebus, quas eadem Eccleſia adhuc acquiret, aliud, quam prædictum eſt, jus unquam obtineant. Hoc quoque in eodem loco abjudicari fecimus, & præſenti privilegio inviolabiliter ſancimus, ne Jure hæreditario Villici vel judices fiant, ſed utrumque miniſterium id eſt Villicaturæ & Juweriæ in poteſtate Abbatis & gratia conſiſtat, & eis jure & lege miniſteriorum & non jure beneficiorum diem & legem Abbates conſtituant. Omnia vero beneficia, quæ Abbas Poppo ſecundus dedit, lege ſempiterna dampnamus & irrita eſſe juxta prædeceſſoris noſtri Imperatoris Heinrici ſententiam decernimus. Villam Turinnes, quæ ad menſam fratrum pertinet, quas eis Comes Godefridus, Comes Namurcenſis injuſte abſtulit, quamque judicio Curiæ in manu Imperatoris Heinrici refutavit, jure perpetuo fratribus confirmamus; & Villam Vilippam juxta privilegium ejusdem Imperatoris, quam Warnerus de Kerpenne injuſte invaſerat, fratribus æterna firmitate reſtituimus. Terminos banni leugæ, juxta decreta omnium anteceſſorum noſtrorum, Regum videlicet & Imperatorum, confirmamus, & banni noſtri interpoſitione munivimus. Et ut omnia rata & inconvulſa permaneant & præſenti privilegio firmamus & ſigilli noſtri impreſſione inſigniri fecimus.

(L. S.)

Signum Domini Lotharii tertii Dei gratia Romanorum Regis Invictiſſimi. Thyetmarus ad vicem Adelberti Archi-Cancellarii recognovit. Data Stabulaus Idus Aprilis anno ab Incarnatione Domini milleſimo, centeſimo, primo, Indictione nona, anno ſexto Regni Domini Lotharii tertii, Romanorum Regis Sereniſſimi, a me feliciter, Amen.

XII.

Ejusdem **anderweite** Confirmation **aller** Privilegien **und Freyheiten, derer Abteyen Stablo und Malmedi,** de anno 1136.

IN nomine Sanctæ & individuæ Trinitatis, Lotharius, Dei gratia Romanorum Imperator Auguſtus, Wibaldo Stabulenſ. Abbati ſuisque Succeſſoribus. Cum univerſis Jeſu Chriſti Eccleſiis Imperialis providentiæ cura deeſſe non debeat, tamen ſecundum Apoſtolicam inſtitutionem, qua Domeſticis fidei maxime jubemus bonum impendere, eis Eccleſiis auxilii noſtri ſuffragium impenſius exhibere debemus, quæ ſub noſtræ proviſionis tuitione conſiſtunt, & pro noſtro & totius Imperii ſtatu ſpeciali quodam ſtudio orare non deſiſtunt. Neque vero minoris gratiæ eſt conſtructa reformare quam nova ædificare. Unde noverit omnium fidelium noſtrorum tam futuræ, quam præſentis ætatis induſtria: Quod nos, Venerande Abba Wibalde, fidelitatis tuæ conſtantiam & labores, quos nobiscum in adminiſtratione Imperii noſtri perfers, penſantes, Eccleſiam tuam in omnibus defenſare, & privilegiis Imperialibus munire decrevimus. Quæcumque igitur Eccleſiæ tuæ, id eſt Stabut, a Regibus Sigiberto, Hildrico, Clodoveo, Dagoberto, ſeu cæteris, qui Conſtructores fuerunt præfati loci, data ſunt, ſive ab Imperatoribus Carolo, Ludovico & tribus Ottonibus, Cuonrado etiam & quinque Heinricis & cæteris fidelibus, qui eidem Eccleſiæ aliqua bona contulerunt, confirmamus & corroboramus. Habeant itaque Monachi ejusdem loci liberam poteſtatem eligendi Abbatem ſecundum regulam Sancti Benedicti, & formam Canonum, ita ut utraque Monaſteria id eſt Stabulans & Malmundarium, ſemper ſub unius Abbatis regimine conſiſtant. Et quia in eorum principali, id eſt Stabulaus, Beatus Remaclus ſepulturæ locum ſibi elegit, ſemper apud Stabulaus electio fiat, ea præponderante ratione, ut de conventu Stabulenſis Eccleſiæ, idonea perſo-

perſona, ſi inventa fuerit primo aſſumatur: Quod ſi minime, quod non credimus, ex eo loco promoveri aliquis potuerit, tunc primum ex Malmundar vel ex alieno loco apta perſona requiratur. Quidquid hactenus quiete & inconvulſe poſſederunt, quidquid per concambia mutaverunt, immobiliter eos poſſidere decernimus. Statuimus etiam, ut unum tantum advocatum habeant, qui ſecundum a ſe inſtituere voluerit, bannum a nobis accipere debebit. Qui Advocati in Curtibus ejusdem Eccleſiæ neque manſiones, neque hoſpitia debent habere, & in omnibus placitis Abbatis, nec adeſſe, nec aliquod Jus exigere debent, nec precarias facere, nec parafredos ſumere, nec freda, nec paraturas, nec redibitiones expoſcere, nullam prorſus exactionem facere: ſed ſi ab Abbate ob neceſſariam cauſam fuerint invitati, in eis duntaxat cauſis, quas Abbati correxerint, tertiam partem accipient, neque in his rebus quas eadem Eccleſia adhuc acquiret aliud, quam prædictum eſt jus nunquam obtineant. Hoc etiam ſecundum antiquam conſtitutionem confirmamus, ut Abbates nullam expeditionem, nullum exercitum, nulla arma, nullam pro eis redemptionem, vel commeatum unquam nobis, vel miſtis noſtris exhibeant, ſed Advocatus qui a Nobis & ab ipſo Abbate beneficium propter hoc ipſum habet, ſine ſupplemento Abbatis vel omnium ſuorum diligenter exolvat, hoc quoque in eodem loco abjudicari fecimus, & præſenti privilegio inviolabiliter ſancimus, ne jure hæreditario Villici vel Judices fiant, ſed utrumque miniſterium ideſt Villicaturæ & Injuweriæ in poteſtate Abbatis & gratia conſiſtat, & eis jure & lege miniſteriorum & non Jure beneficiorum diem & legem Abbates conſtituant. Omnia vero beneficia, quæ Abbas Poppo ſecundus dedit lege ſempiterna damnamus, & irrita eſſe juxta Prædeceſſoris noſtri Imperatoris Heinrici ſententiam, decernimus. Villam Turinnes quæ ad menſam fratrum pertinet, quam eis Godefridus Comes Namurcenſis injuſte abſtulit, quamque judicio curiæ in manu Imperatoris Heinrici refutavit, jure perpetuo fratribus confirmamus, & Villam Vilippam juxta privilegium ejusdem Imperatoris, quam Warnerus de Kerpenne injuſte invaſerat, fratribus æterna firmitate reſtituimus. Terminos Banni Leugæ juxta decreta omnium Anteceſſorum noſtrorum Regum videlicet ac Imperatorum, confirmamus, & banni noſtri interpoſitione munimus. Quidquid eadem Eccleſia acquiſivit, vel juſte acquiret, ſcilicet Villas, Caſtella, prædia, manſos, mancipia, thelonea, pontatica, itus vel reditus, & omnia prorſus publica & regia Vectigalia, ſicut actenus tenuit, ita deinceps ſine ulla refragatione, vel inquietatione firmiter poſſidere Imperiali authoritate ſancimus. Et ut omnia rata & inconvulſa permaneant, & privilegio præſenti firmavimus, & ſigilli noſtri impreſſione inſigniri fecimus. Signum Domini Lotharii tertii, Romanorum Imperatoris invictiſſimi. Ego Eberardus, vice Uderipi Vuloenſ. recognovi. Data anno Dominicæ Incarnationis 1136. 16. Kalend. Septembris, indictione 14. Anno vero regni Regis Lotharii 11. Imperii 3. Actum Werzeborch in Chriſti Nomine feliciter, Amen.

XIII.

Ejusdem Aurea Bulla **vor die Abteyen Stablo und Malmedi, vermöge welcher er ſie in des H. R. Reichs beſondern Schutz genommen, auch verordnet, daß ſie niemals vom R. Reiche** alieniret **werden, ingleichen alle derſelben** Privilegien **und Freyheiten** extendiret **und** confirmiret, de anno 1137.

IN nomine Sanctæ & individuæ Trinitatis. Lotharius, Dei gratia Romanorum Imperator Auguſtus, Wiboldo, Stabulenſi Abbati, ſuisque Succeſſoribus in perpetuum. Cum omnium Dei Eccleſiarum paci ac quieti & utilitatibus noſtra Imperialis ſollicitudo ac potentia conſulere debeat, tum maxime benignitatis & curæ noſtræ ſtudium circa eas Eccleſias invigilare oportere credimus, quæ ad Imperium noſtrum pertinent, &, ut ita dictum ſit, noſtro Imperio cohærent, quæ etiam jugi & aſſiduo orationum ſuffragio nos & Imperium noſtrum adjuvant & in temporalibus Imperii adminiſtrationibus noſtros & labores & expenſas fideliter ſupportant. Quo circa Stabulenſe Monaſterium a prædeceſſoribus noſtris, Regibus & Imperatoribus nobiliter conſtructum & magnis poſſeſſionibus ampliatum, multisque Privilegiis magnifice honoratum, & libertate ſingulari donatum, cum tanquam noſtrum proprium arctius diligamus, & in omnibus juſte opitulari velimus, præcipue tamen perſonam Domini ac Venerabilis Abbatis Wiboldi, qui eidem Cœnobio regulariter præeſt, præcipuo amore ac familiaritate noſtra dignam judicamus, cujus fides & devotio circa ſtabilitatem & honorem Imperii noſtri in hac Italica expeditione

tione manifeſte ſatis enituit, qui poſt multos labores & pericula, quæ pro nobis & nobiscum in adminiſtratione noſtri Imperii in Apulia fideliter pertulit, nobis redeuntibus in Monaſterio Caſſinenſi a fratribus ejusdem loci & univerſo populo violenta & admirabili prorſus electione in Abbatem raptus & ad honorem & firmitatem noſtri Imperii remanens, Noſtram Celſitudinem petiit, ut Stabulenſe Monaſterium, cujus curam ipſe non depoſuerat,& res ad ipſum pertinentes noſtro Imperiali privilegio munire & confirmare dignaremur. Cujus petitioni piæ & rationabili facilem aſſenſum præbentes, jam dictum Stabulenſe Monaſterium cum Malmundario & omnibus prorſus Appenditiis, ſecundum inſtituta & præcepta Regum Sigiberti, Dagoberti, Childerici, & aliorum, nec non Imperatorum Caroli,Ludovici & trium Ottonum, Conradi quoque & Heinricorum quinque in noſtram tutelam ſuſcepimus, ita videlicet ut nunquam liceat alicui Regum, vel Imperatorum eandem Abbatiam cum omni integritate & advocatoria omnium poſſeſſionum ejus ullo alienationis modo ſcindere a regno, vel alium ei Dominum imponere, vel alicui in beneficium aut in concambium dare, ſed ſemper ad noſtram,noſtrorumq;ſucceſſorum manum & ſervitium inconvulſa ſtabilitate permaneat, & libertate ſibi collata pacifice potiatur, nullum Telonium, nullum Pontaticum, nullum tranſitum vel exitum, nullum denique publicum terra aquave Vectigal,aut penſionem Monachi, ſive ipſorum homines in nullo Regni noſtri loco perſolvant, terminos banni leugæ, ſecundum quod in antiquioribus Privilegiis nominati & inſcripti ſunt cum omni immunitate & Comitatu ſuo, ſicut hactenus eadem Eccleſia poſſedit, ita per ſuccedentia tempora immobiliter obtineat, ſancimus etiam prædeceſſorum noſtrorum more, ut Malmundarium cum omnibus ſuis pertinentiis a Stabulenſi nunquam divellatur, aut ſeparetur Monaſterio, ſecundum quod jam temptatum eſt, ſed judicio Principum legitime caſſatum & Imperatoriis Privilegiis finaliter eſt deciſum,defuncto igitur per Succeſſionem Abbate, Monachi utriusque loci Stabulaus in Capitolium concorditer veniant, habeantque liberrimam facultatem, ſecundum Sancti Benedicti Regulam, eligendi ſibi Abbatem, ea tamen præponderante ratione, ut quia Beatus Remaclus utriusque Eccleſiæ conſtructor & primus Abbas Stabulaus quieſcere, & locum illum Malmundario ſua ſepultura & ordinatione Abbatum præficere voluit, Stabulenſes primam vocem in electione obtineant, & de ſtabulenſi Conventu ſi digna fuerit inventa perſona, Abbatem eligant. Quod ſi nulla ibidem perſona idonea, quod fieri poſſe non credimus,inventa fuerit, potius a Malmundarienſi conventa, quam ab extraneis Abbas eligatur, cœterum ſi inter ſe nullam ad hoc officium perſonam aptam invenerint,liceat eis libere de alio quocumque regulari loco ſine contradictione alicujus Abbatem eligere, & a nobis, vel Succeſſore noſtro Regni more inveſtitum a Leodienſi Epiſcopo, cui nullum Servitii genus vel hoſpitium ſeu prandium debet, conſecrationem & Monachorum ſuorum ordinationem ſine precio, aut ulla exactione accipere. Advocatum a noſtra manu accipiat, qui nobis exercitum & expeditionem & quæ ad ipſam pertinent pro ſumma & debito ſui beneficii faciat, Abbate & ſuis omnibus ſuper hoc quieſcente, & nullam pro hoc nobis, aut ipſi Advocato redemptionem aut ſupplementum præſtante. Qui Advocatus, ſi ſecundum a ſe Advocatum ordinare voluerit, ille ſecundus Bannum a noſtra manu accipere debebit. Plures autem Advocatos in ejusdem Abbatiæ curtibus fieri noſtro Imperiali banno perpetua Cenſura interdicimus. Qui advocatus in curtibus & villis nullum hoſpitium, nullum placitum, nullam prorſus exactionem debet habere, non freda,non redibitiones exigere, non precarias, vel inciſuras facere, non parafredos tollere, ſed omnium rerum & culparum poteſtas & ordinatio, juſtitia & utilitas, penes Abbatem & Monachos, & eos, quos ipſi ordinaverint libere tota conſiſtat, ubi veto Abbas cum ſuis ad juſtitiam faciendam non ſufficerit, ſi Advocatus petitione Abbatis, quia aliter nunquam debet, venerit, tertiam portionem de his, quæ ex illa duntaxat juſtitia accreſcent habebit, Caſtellum Longiæ cum toto montis corpore & utriusque vallibus, & Comitatu ad indominicatam Abbatis manum & poteſtatem, & ordinationem cum omnibus beneficiis & caſatis, qui ad cuſtodiam ipſius Caſtelli pertinent ſemper ſpectare, & pertinere decernimus, nec in ipſo Caſtello aut in poſſeſſionibus ad ipſum pertinentibus aliquam habitationem vel poteſtatem advocatum habere permittimus, quidquid eadem Eccleſia munificentia Regum aut Imperatorum, vel religioſorum Chriſtianorum largitione obtinuit tam in fundis quam Eccleſiis, capellis, decimationibus & omnibus eorum appenditiis & commoditatibus, ſicut hactenus poſſedit ſive illa quæ deinceps juſtis modis obtinere potuerit parva vel magna ubicunque locorum fuerint ſub noſtræ tuitionis poteſtate immobiliter ei confirmamus,& maxime poſſeſſionem quam Aquisgrani eadem

dem habet Eccleſia, id eſt indominicatam & Capellam indominicatam & liberam, & domos triginta in una parte viæ, viginti quinque per ordinem & ſine interruptione poſitas ſcilicet a domo illa, quæ fuit Cameracenſis Epiſcopi usque ad foſſatum in ea parte, qua itur ad pontem Harduini, & in alia parte viæ ante præfatam Capellam Sanctæ Aldegundis quinque domos & ſex bonuarios terræ ibidem circumquaque jacentes, & ſeptem bonuarios in Villa quæ dicitur Vals, & unum manſum in monte Hillini, quæ omnia cum ſuis uſibus & ſervitiis & cenſu libere ad Stabulenſem Eccleſiam pertinere ſtatuimus,nec liceat alicui noſtrum Mariſcalcorum, vel Principum in præſcriptis Domibus, nolente Stabulenſi Abbate, hoſpitium aut ullum ſervitium habere, & quia inter noſtros & Eccleſiæ Stabulenſis Miniſteriales de ſervitio quod Stabulenſis annuatim debet Eccleſia non conveniebat dicentibus noſtris, per ſingulas fruges Eccleſiam qualecumque debere ſervitium, fidelibus vero Eccleſiæ e contra dicentibus ſeptimo anno plenum & Regale ſervitium debere,nos prædicti Abbatis Wibaldi meritis, ejusque petitioni, cui contraire non poſſumus,in perpetuum concedimus & confirmamus, ut tam ipſe quam ſui ſucceſſores viginti marcas, aut viginti marcarum ſervitium ſingulis annis ſi Aquisgrani venerimus nobis, aut noſtris ſucceſſoribus perſolvat, Quod ſi vel Stabulaus, vel in villas ad ipſum Monaſterium pertinentes nos aut ſucceſſores noſtros venire contigerit, aut triginta marcas aut triginta marcarum ſervitium exſolvet,nusquam vero niſi aut in domibus ipſius Cœnobii aut Aquisgrani præfatum ſervitium, aut ſervitii redemptionem nobis vel ſucceſſoribus noſtris præſtabit. Et quotiescumque nobis ſerviet de ſingulis Clericis ſuis, qui Matrices Eccleſias tenent quinque ſolidos, & a ſingulis Villicis ſuis quinque ſolidos, & per ſingulos manſus Eccleſiæ duodecim denarios accipiet, nullis manſis pro alicujus beneficio vel pacto ſive pignore ſeu ſervitio ab hac penſione immunibus. Et ut hoc ratum inconvulſumque in omnia tempora maneat, hoc præceptum & propria manu ſignavimus & Aurea Bulla inſigniri fecimus. Teſtes etiam, qui adfuerunt ſubter annotari fecimus: Albero, Trevirenſis Archi-Epiſcopus, Cuonradus, Magdeburgenſis Archi-Epiſcopus,Meingoldus,Merſeburgenſis Epiſcopus, Albero, Baliſienſis Epiſcopus, Albero, Leodienſis Epiſcopus, Andreas, Trajectenſis Epiſcopus, Anſelmus, Havelbergenſis Epiſcopus, Heinricus,Tullenſis Epiſcopus, Cuonradus, Abbas Vuldenſis, Heinricus, Dux Bavariæ & Marchio Tuſciæ, Cuonradus, Marchio de Witin, Meinfridus, Marchio, Fredericus Marchio de Ancona, & Frater ejus Warnerus, Comes Landulfus, Bucca Vitelli, Comes Poppo, Comes Adulphus & alii multi Barones Romani Imperii.

Proxime ſupra copiatum Diploma originale Aureis litteris ſcriptum ſigilloque aureo eidem appenſo, ſigillatum, ſequentes etiam aureis litteris habebat ſignaturas & ſubſcriptiones.

Signum Domni Lotharii tertii, Romanorum Imperatoris invictiſſimi.

Ego Ethardus, vice Heinri Ratisponenſis Epiſcopi,& Archicancellarii recognovi.

Ego Engelbertus, Monachus vice Bertulfi Notarii ſcripſi.

(L.S.)

Data anno Dominicæ Incarnationis milleſimo, centeſimo XXXVII. Indictione prima. Decimo Kal. Octobris, anno vero regni Regis Lotharii XIII. Imperii quinto. Actum Aquini in Campania, in Chriſti nomine feliciter, Amen.

XIV.

Käyſers Conradi III. Confirmation aller Gerechtſamen, Privilegien und Freyheiten der Abteyen Stablo und Malmedi, de anno 1136.

IN nomine Sanctæ & Individuæ Trinitatis. Conradus, Divina favente Clementia Romanorum Rex. Cum omnium Dei Eccleſiarum paci ac quieti & utilitatibus noſtra Regia ſollicitudo ac potentia conſulere debeat,tum maxime benignitatis & curæ noſtræ ſtudium circa eas Eccleſias invigilare oportere credimus, quæ ad regnum noſtrum pertinent, & ut ita dictum ſit noſtro Regno cohærent, quæ etiam jugi & aſſiduo orationum ſuffragio nos & regnum noſtrum adjuvant, & in temporalibus regni adminiſtrationibus noſtros & labores & expenſas fideliter ſubportant. Stabulenſe itaque Monaſterium a prædeceſſoribus noſtris Regibus & Imperatoribus nobiliter conſtructum, & magnis poſſeſſionibus ampliatum, multisque privilegiis magnifice honoratum & libertate ſingulari donatum, cum tanquam noſtrum proprium arctius diligamus, & in omnibus juſte opitulari volumus, præcipue tamen perſonam Domini & Venerabilis Abbatis Wibaldi, qui eidem cœnobio regulariter præeſt, præcipuo amore ac familiaritate noſtra dignam judi-

camus, cujus fides & devotio circa ſtabilitatem & honorem regni noſtri, & in expeditione Italica ſub prædeceſſore noſtro Imperatore Lothario, & in noſtra ad regiam gloriam ordinatione ſatis enituit. Ejusdem itaque Abbatis petitione, cui nihil juſtum negare volumus, jam dictum Stabulenſe Monaſterium cum omnibus ſuis appenditiis, ſecundum inſtituta Regum Sigiberti, Dagoberti, Clodovæi & aliorum, nec non Imperatorum Caroli, Ludovici & trium Ottonum, ac Diuæ recordationis Conradi Imperatoris abavi noſtri, & trium Henricorum in noſtram tutelam ſuſcipimus, ita videlicet, ut nunquam liceat alicui Regum, vel Imperatorum eandem Abbatiam cum omni integritate & Advocatiam omnium poſſeſſionum ejus ullo alienationis modo ſcindere a regno, vel alium ei Dominum imponere, vel alicui in beneficium aut in concambium dare, ſed ſemper ad noſtram noſtrorumque ſucceſſorum manum & ſervitium inconvulſa ſtabilitate permaneat & libertate ſibi collatta pacifice potiatur. Nullum thelonium, nullum pontaticum, nullum tranſitum & exitum, nullum denique publicum terra aquave vectigal, aut penſionem monachi, ſive ipſorum homines in nullo Regni noſtri loco perſolvant. Terminos banni leugæ, ſecundum quod in antiquioribus privilegiis nominati & inſcripti ſunt, cum omni immunitate & comitatu ſuo, ſicut actenus eadem Eccleſia poſſedit, ita per ſuccedentia tempora immobiliter obtineat. Sancimus etiam prædeceſſorum noſtrorum more, ut Malmundarium cum omnibus ſuis pertinentiis a Stabulenſi Monaſterio nunquam divellatur, aut ſeparetur, quod jam tertio temptatum eſt, ſed judicio Principum legitime caſſatum & Imperatoriis privilegiis finaliter eſt deciſum. Defuncto igitur per ſucceſſionem Abbate, monachi utriusque loci Stabulaus in Capitolium concorditer conveniant, habeantque liberrimam facultatem ſecundum Sancti Benedicti Regulam eligendi ſibi Abbatem, ea tamen præponderante ratione, ut quia beatus Remaclus utriusque Eccleſiæ conſtructor & primus Abbas Stabulaus quieſcere & locum illum Malmundario ſua ſepultura præficere voluit, Stabulenſes primam vocem in electione obtineant, & de Stabulenſi Conventu, ſi digna fuerit inventa perſona, Abbatem eligant. Quod ſi nulla ibidem idonea perſona, quod fieri poſſe non credimus, inventa fuerit, potius a Malmundarienſi Conventu, quam ab extraneis Abbas eligatur. Cæterum ſi inter ſe nullam ad hoc officium perſonam aptam invenerint, liceat eis libere de alio quocumque regulari loco ſine contradictione alicujus, Abbatem eligere, & a nobis, vel ſucceſſore noſtro regni more inveſtitum, a Leodienſi Epiſcopo, cui nullum ſervitii genus debet conſecrationem & Monachorum ſuorum ordinationem accipere. Advocatum a manu noſtra accipiat, qui nobis expeditionem & quæ ad ipſam pertinent pro ſumma & debito beneficii ſui faciat, Abbate & ſuis omnibus ſuper hoc quieſcente, & nullam pro hoc nobis, aut advocato redemptionem, aut ſupplementum præſtante. Qui advocatus ſi ſecundum a ſe Advocatum ordinare voluerit, bannum a manu noſtra accipere debebit. Plures autem advocatos in ejusdem Abbatiæ curtibus fieri noſtro regio banno perpetua cenſura interdicimus. Qui Advocatus in curtibus & villis nullum hoſpitium, nullum placitum, nullam prorſus exactionem debet habere, non freda, non redibitiones exigere, non parafredos tollere, ſed omnium rerum & culparum poteſtas & ordinatio, juſtitia & utilitas penes Abbatem & Monachos, & eos quos ipſi ordinaverint libere tota conſiſtat. Ubi vero Abbas cum ſuis ad juſtitiam faciendam non ſuffecerit, ſi Advocatus petitione Abbatis, quia aliter nunquam debet, venerit, tertiam portionem de his, quæ e villa dumtaxat juſtitia accreſcent, habebit. Caſtellum Longiæ cum toto montis corpore & utrisque vallibus & Comitatu ad indominicatam Abbatis manum & poteſtarem & ordinationem cum omnibus beneficiis & caſatis, qui ad cuſtodiam ipſius caſtelli pertinent ſemper ſpectare & pertinere decernimus, in cujus valle mercatum & publicas nundinas, datis ad vendendum Chirotecis noſtris, auctoritate Regia inſtituimus. Quidquid eadem Eccleſia, munificentia Regum aut Imperatorum, vel Religioſorum Chriſtianorum largitione obtinuit tam in fundis, quam Eccleſiis & omnibus eorum appenditiis & commoditatibus, ſicut hactenus poſſedit, ſive illa quæ deinceps juſtis modis obtinere potuerit, parva vel magna, ubicunque locorum fuerint, ſub noſtræ tuitionis poteſtate immobiliter ei confirmamus, & præcipue villam Torinnes, quam a Divæ memoriæ Imperatore Ottone, præfatæ Eccleſiæ redditam Godefridus Comes Namurcenſis invaſerat, ſed a ſupradicto Abbate in Curia noſtra Coloniæ ſuper hoc proclamatus, judicio Principum noſtrorum & præcipue ſalicorum in manus noſtras reddidit & refutavit, nosque in manus Abbatis per præſentis privilegii paginam ad uſus fratrum delegavimus. Villam quoque Vilippam

pam tempore Avunculi noſtri piæ recordationis Imperatoris Heinrici, injuſte ablatam ſupradicto monaſterio reddimus. Villam Sprimont cum Eccleſia & decimationibus & terris ad ipſam Eccleſiam pertinentibus, ſicut Dux Fridericus pro anima ſua Eccleſiæ tradidit, in perpetuum confirmamus. Quidquid prædeceſſor noſter Imperator Lotharius prænominato fideli ſuo & noſtro Abbati Wibaldo in monte Caſſino ad honorem regni remanenti, per auream bullam conceſſit, nos quoque ſtabiliter & concedimus & confirmamus. Et ut hoc ratum inconvulſumque in omnia tempora permaneat, hoc præceptum Sigilli noſtri impreſſione & propriæ manus inſignivimus. Teſtes quoque qui adfuerunt ſubter annotari fecimus, quorum nomina ſunt hæc: Thedeuvinus, Sanctæ Rufinæ Cardinalis Epiſcopus & Aplicæ ſedis Legatus, Arnoldus, Colonienſ. Archiepiſcopus, Albero, Treverenſis Archiepiſcopus, Albero, Leodienſis Epiſcop. Andreas, Trajectenſis Epiſcop. Embrico, Werceburgenſis Epiſcopus, Warnerus, Monaſterienſis Epiſcop. Vdo, Oſenburgenſis Epiſcop. Nicolaus, Cameracenſis Epiſcop. Walerannus Dux, Heinricus, filius ejus, Wilhelmus, Comes Palatinus, Godefridus de Aſcha, qui judicium fecit de Torinnes, Godefridus de la Potza, Heinricus, frater ejus, Theodericus, judex Aquenſis.

Supraſcriptum originale Diploma Sigillo uno magno rotundo eidem impreſſo ſigillatum ſubſequentes habebat ſignaturas & ſubſcriptiones.

(L.S.)

Signum Conradi ſecundi Romanorum Regis invictiſſimi. Ego Arnoldus Cancellarius, vice ſummi Cancellarii Moguntini ſcripſi & ſubſcripſi.

Anno Dominicæ Incarnationis M.C.XXXVIII. Indictione prima, Dat. Coloniæ III. idus Aprilis.

XV.

Ejusdem Satz und Ordnung, wie weit ſich die Gewalt der Richter und Vögte in denen Abteyen Stablo und Malmedi erſtrecken ſolle, worinn er zugleich einige Freyheiten derſelben beſtätiget, de anno 1140.

IN nomine Sanctæ & individuæ Trinitatis. Cuonradus ſecundus, divina favente clementia Romanorum Rex. Si fidelium noſtrorum juſtas & honeſtas petitiones clementes exaudimus, & Dei omnipotentis gratiam, qui pauperem facit & ditat, humiliat & ſublimat, nobis conciliamus, & fidelium noſtrorum benevolentiam & devotionem circa nos vehementius excitamus; Proinde notum facimus omnibus fidelibus Chriſti, & noſtris, videlicet tam futuris, quam præſentibus, qualiter fidelis & cariſſimus noſter venerabilis Abbas Stabulenſis Eccleſiæ Wibaldus, cujus ſtudium & labor, jam pridem in noſtro & regni ſervitio fideliter enituit, noſtram præſentiam lachrymabiliter adiit, conquerens inter alias moleſtias, quas in relevanda Eccleſia ſua, quæ diu multumque corruerat, patiebatur, hoc ſibi plurimum nocere, quod miniſteriales ſui curtium ſuarum miniſteria, id eſt, judiciaria & villicationes per feodum & hæreditario jure vellent obtinere. Unde fiebat, ut ordinatio Abbatis & Præpoſitorum inefficax eſſet, & coloni Eccleſiæ ad inopiam redigerentur. Communi itaque Principum noſtrorum, & generalis Curiæ noſtræ, quæ Leodii celebrabatur, conſilio, obtentu etiam ejusdem venerabilis Abbatis Wibaldi judicari fecimus, quod nullus judex, qui vulgo ſcultetus dicitur, nullus villicus, qui vulgariter major vocatur, miniſterium ſuum diutius habere, & retinere valeat, niſi quamdiu cum gratia Abbatis deſervire queat, ſed quotienscumque juſſus fuerit reddere, ſine contradictione reddat, nec filius poſt obitum Patris per hæreditatem repetat. Sane uta nobis, itemque a Prædeceſſoribus noſtris ſæpe factum eſt, hoc perpetua ſtabilitate Stabulenſi Eccleſiæ concedimus & confirmamus, ut nullo unquam tempore eadem Abbatia in beneficium, aut concambium alicui omnino perſonæ donetur, ſed in defenſione & ordinatione, & mundiburdio Regum, vel Imperatorum ſemper conſiſtens, propria & antiqua libertate potiatur, nulli mortalium ſervitium aut ſubjectionem, niſi nobis, noſtrisque Succeſſoribus, Regibus videlicet vel Imperatoribus unquam præſtitura. Habeant autem Monachi liberam facultatem eligendi quemcumque voluerint Abbatem, ſecundum Regulam Sancti Benedicti, ita ſcilicet ut Monachis Malmundarienſibus in Capitolium Stabulaus convenientibus, Stabulenſes primam in conſilio & electione vocem & auctoritatem obtineant, & ex Stabulenſi Conventu, ſi digna fuerit inventa perſona principaliter & ſine contradictione Malmun-

darienſium eligant. Hoc quoque immobiliter ſtatuimus, jus Malmundarium nunquam a Stabulaus ſeparetur, ſed ſicut a principio factum eſt, ſubjectum velut ſuo majori Malmundarium ab uno Abbate inſeparabiliter regatur. Et quoniam Advocatorum violena rapacitas, multis datis judiciis ac Privilegiis, vix coerceri poteſt, Stabulenſi Eccleſiæ ſtabili firmitate concedimus, & præcipimus, ut Advocatus in Curtibus ejusdem Eccleſiæ, ſive in miniſterialibus, vel in tota familia, nullam juſtitiam, nullum placitum, nullum hoſpitium, nullam precariam, nullam prorſus exactionem, vel ſervitium habeat, ſed omnis juſtitia, omnes lites, omnis cauſarum & placitorum utilitas, ad Abbatem, & ubi ipſe voluerit, pertineat. Si vero per ſe Abbas aut per ſuos aliquid corrigere non potuerit, ad invitationem Abbatis Advocatus ſine mora, vel contradictione veniat, & tertiam partem de his, quæ ex illa duntaxat juſtitia accreverit, accipiat. Advocatus expeditionem & arma pro ſumma & debito ſui beneficii nobis, ſucceſſoribusque noſtris procuret, Abbate & miniſterialibus, & tota familia, atque omnibus ejusdem Eccleſiæ poſſeſſionibus ſuper hoc liberis, & nullum nobis, vel Advocato Supplementum præſtantibus. Hoc quoque, quod Prædeceſſor noſter, Imperator Lotharius tertius, de Servitio Stabulenſis Eccleſiæ diffinivit, & per auream Bullam confirmavit, nos immobiliter ſtatuimus, ut nusquam locorum, niſi Aquisgrani ſervitium ſolvat, ubi poſt ſingulas meſſes, ſi illuc venerimus, viginti marcas Argenti, vel viginti marcarum ſervitium exhibere debebit. Porro in ipſis Monaſteriis, vel in villis ad Monaſterium pertinentibus 30. marcas aut 30. marcarum ſervitium præſtabit. Cum autem ſerviet Abbas, unaquæque matrix Eccleſia, quæ ſui juris & ordinationis eſt, ſolvet quinque ſolidos, & unusquisque manſus duodecim denarios ejus monetæ, quæ in Comitatu illo datur, ubi poſſeſſiones ſitæ ſunt, nullis Eccleſiis, nullis manſis pro aliquo pacto, aut beneficio, aut vadimonio, ab hac penſione immunibus. Non enim regni ſervitium aliquo alienationis modo obligari, vel retardari poteſt aut debet. Caſtellum Longiæ cum Oppido, quod idem venerabilis Abbas Wibaldus ſub monte conſtruxit, ad Abbatis manum & poteſtatem in perpetuum pertinere decernimus, ita videlicet, ut advocatus nullam juſtitiam vel poteſtatem ſive manſionem illic habeat, nec liceat ulli Abbatum inde quicquam in beneficio, vel concambio, vel præſtaria, vel pignore alicui mortalium concedere. Terminos Banni Leugæ, ſicut in antiquis privilegiis continentur, rata poſſeſſione confirmamus, ut nullus Dux, aut Marchio, nullus Comes, aut Vice-Comes, nulla ſæcularis, vel Eccleſiaſtica, magna parvave perſona in eis aliquam poteſtatem vel Juſtitiam, vel judicium exerceat, nulla perſona quæ ibidem habitet, alium quam Abbatem Dominum habeat, nec pro imparibus nuptiis, aut pro ſanguinis effuſione, vel pro defuncta manu alii, niſi Abbati reſpondeat. Poſſeſſiones quas proximis decem annis quiete poſſedit, cum omni ſua integritate & uſu præfatæ Stabulenſi Eccleſiæ confirmamus. Et ut hoc ratum inconvulſumque per omnia tempora maneat, præceptum hoc conſcribi, & Sigillo noſtro inſigniri præcepimus, manuque propria, ut infra apparet, corroboravimus. Huic etiam noſtræ Confirmationi teſtes idoneos adhibuimus, quorum nomina hæc ſunt: Adelbertus, Magontinus Archiepiſcopus, Albero, Trevirenſis Archiepiſcopus, Apoſtolicæ ſedis Legatus, Albero, Leodienſis Epiſcopus, Stephanus, Metenſis Epiſcopus, Sigefridus, Spirenſis Epiſcopus, Bucco. Wormacienſis Epiſcopus, Embrico, Wirceburgenſis Epiſcopus, Udo, Cicenſis Epiſcopus, Bernardus, Pathelbrunnenſ. Epiſcop. Udo, Oſnabrugenſ. Epiſcopus Fridericus, Svevorum Dux & Alſatiæ, Adelbertus, Dux Saxoniæ, Godefridus, Dux Lovanienſis, Wilhelmus, Comes Palatinus, Hermannus, Marchio, Tibaldus Marchio de Vobor ch, Genehardus, Comes de Sulcebach, Heinricus, Comes Namurcenſis.

Supra copiatum originale Diploma habebat ſignaturas & ſubſcriptiones.

Signum Domini Cuonradi ſecundi, Romanorum Regis invictiſſimi.

Ego Arnoldus, Cancellarius, Vice Adelberti Moguntini Archiepiſcopi & Archi-Cancellarii recognovi.

(L.S.)

Anno Dominicæ Incarnationis 1140. Indictione 3. regnante Cuonrado, Romanorum Rege ſecundo, Anno vero regni ejus 2. Data Wormaciæ 5. idus Februarii, in Chriſto feliciter, Amen.

XVI.

Ertz-Biſchoffs Arnoldi I. zu Cölln Privilegium vor die Abteyen Stablo und Malmedi, daß ſie beyde mit einander unzertrennlich vereiniget bleiben, und inſonderheit die Abtey Malmedi im Ertz-Stifft Cölln unterſchiedene Freyheiten genieſſen ſolle, de a. 1140.

In

IN nomine Sanctæ & Individuæ Trinitatis. Arnoldus, divina præordinante Clementia Sanctæ Colonienſis Eccleſiæ Archi Epiſcopus Dilecto filio & fratri Wibaldo Stabulenſis Eccleſiæ Venerabili Abbati, ſuisque Succeſſoribus in perpetuum. Sicut Eccleſia proprias res amittere non debet, ita eam rapacitatis ardore alienas invadere non oportet: Et quia ſcriptum eſt, beati pacifici, quoniam filii Dei vocabuntur, nos ad pacem Eccleſiarum reformandam & conſervandam paſtoralis curæ ſollicitudo ammonet. Itaque, Cariſſime Nobis frater Abba Wibalde, ſecundum ſcriptum felicis memoriæ Anteceſſoris Noſtri Frederici, Archiepiſcopi, quod Prædeceſſori tuo Cunonni Abbati collatum eſt, illam veterem diſſenſionis materiam, quæ diu multumque Cœnobium tuum Stabulenſe videlicet, cui Deo authore regulariter præes, & Malmundarienſe Monaſterium, quod eidem a prima fundatione conjunctum eſt, vexavit, radicitus reſecare volentes, conſtituimus, & Sacra Pontificali Auctoritate confirmamus, ut Malmundarium, quod in noſtra quidem parochia ſitum eſt, nunquam a Stabulenſi Cœnobio ſeparetur; ſed ab uno ſemper Abbate ſine cujuslibet perſonæ contradictione regatur, & una ſemper Abbatia & ſit & nominetur. Defuncto vero per ſucceſſionem Abbate, & eo uti vivens ordinaverit, ſepulto, utriusque loci Monachi Stabulaus in Capitolium conveniant, & cum libera eligendi facultate omnium prælibato aſſenſu & conniventia, ſumma Electionis authoritas, & prima vox penes Stabulenſes habeatur, & de eadem Eccleſia perſona idonea, ſi inventa fuerit, aſſumatur; Hoc enim & Apoſtolicæ ſedis privilegia & Imperatorum ac Regum plurima præcepta Eccleſiæ Stabulenſi conceſſa declarant. Sic igitur Electum Abbatem Leodienſis Epiſcopus ad quem pertinet, ſine noſtra, vel ſucceſſorum noſtrorum contradictione benedicat, & ei curam animarum ex more injungat, habeatque ordinatus plenam poteſtatem ordinandi, nutriendi, transferendi Malmundarienſes Monachos: nec ullus ſucceſſorum noſtrorum obedientiam, vel ſubjectionem ab Abbate exigat, ſed tam Malmundarii, quam in aliis Parochiæ noſtræ locis ſibi pertinentibus miſſas licenter celebret, nec ad ſynodum noſtram, niſi forte ab aliquo pulſatus fuerit, venire cogatur, & decimationes Eccleſiarum Malmundarii, Amblavæ, Aldendorp & Bullinge & aliarum, quas juſtis modis acquiſierit in ſuos & fratrum ſuorum uſus libere poſſideat. Nullus Archidiaconus, nullus Decanus, vel Archipresbyter, ſeu nullus noſter in ipſo Malmundarienſi Monaſterio, vel in ædibus Clauſtri ullam poteſtatem vel judicium exerceat, ſed omnium fratrum & rerum poteſtas, correctio & ordinatio in libera Abbatis poteſtate conſiſtat. Quod ſi quis contra hanc ſcripturæ paginam ſciens venire temptaverit, ſi ammonitus cito non reſipuerit, iram Dei & Sanctorum Apoſtolorum Petri & Pauli & omnium Sanctorum incurrat, & anathematis maledictione perpetuo innodetur, ſuper conſervantes autem benedictio Dei omnipotentis deſcendat. Teſtes ſunt, qui affuerunt, Arnoldus, majoris Eccleſiæ Præpoſitus, Walterus, Decanus, Gerardus, Bonnenſis Præpoſitus & Archidiaconus, Herimannus, Sanctenſis Præpoſitus & Archidiaconus, Bruno, Præpoſitus de Sancto Gereone, Thiebaldus Præpoſitus Eccleſiæ Sancti Severini, Wilhelmus de Sancta Maria ad gradus, Præpoſitus ejusdem Decaniæ Decanus, Berno, Præpoſitus de Sancto Cuniberto, Theodericus, Præpoſitus de Sanctis Apoſtolis, Berengerus, Præpoſitus de S. Andrea, Fredericus, Præpoſitus de Sancto Georgio, Gerardus, Abbas de Sancto Pantaleone. Rodulphus, Abbas Tuitienſis. Amelius, Abbas Brunwillarienſis. Theodericus, Abbas de Campis. Fulcondus, Decanus de Sancto Cuniberto, Robertus, Decanus de Sancto Gereone, Berengerus, Scholaſticus de Sancta Maria ad gradus. Actum eſt Coloniæ publice in majori Eccleſia anno Incarnationis Dominicæ M. CXL. Indictione III. regnante Cuonrado Romanorum Rege 2. Regni ſui tertio.

XVII.

Bulla Pabſts Cœleſtini II. vermöge welcher er die Abtey Stablo in ſeinen und des Röm. Stuhls beſondern Schutz genommen, und derſelben viel herrliche Freyheiten ertheilet, de anno 1143.

CEleſtinus Epiſcopus, ſervus ſervorum Dei, Dilectis filiis Wibaldo Stabulenſi Abbati, ejusque fratribus tam præſentibus, quam futuris regularem vitam profeſſis in perpetuum. Apoſtolici moderaminis Clementiæ convenit Religioſos diligere, & eorum loca, pia protectione munire, dignum namque & honeſtati conveniens eſſe cognoſcitur, ut qui ad Eccleſiarum regimen aſſumpti ſumus, eas & a pravorum hominum nequitia tueamur,

mur, & Apoſtolicæ ſedis patrocinio foveamus, ea propter dilecte in Domino fili Wibalde Abbas tuis juſtis poſtulationibus debita benignitate gratum impartientes aſſenſum, Stabulenſe Monaſterium, cui Deo Auctore præeſſe dignoſceris, ſub beati Petri & noſtra protectione ſuſcipimus & præſentis ſcripti privilegio communimus, ſtatuentes ut quaſcumque poſſeſſiones, quæcumque bona idem Monaſterium in præſentiarum juſte & canonice poſſidet, aut in futurum conceſſione Pontificum, largitione Regum vel Principum, oblatione fidelium, ſeu aliis juſtis modis Deo propitio poterit adipiſci, firma vobis veſtrisque ſucceſſoribus & illibata permaneant, in quibus hæc propriis duximus exprimenda vocabulis. Malmundarium videlicet quod ſicut ab initio fundationis ſuæ fuiſſe dignoſcitur, ſemper ſubditum ſit Stabulenſi loco, quemadmodum Cella Monaſterio. Monachi vero ipſius loci Stabulaus Profeſſionem faciant, & ubi Abbas proviđerit, benedicantur & ordinentur, nec pro eodem loco Stabulenſis Abbas, qui pro tempore fuerit, cogatur Colonienſi Archi-Epiſcopo obedientiam promittere, vel animarum curam ab ipſo ſuſcipere. Caſtellum quod Longia vocatur, prohibentes, quod nullus advocatus ibi aliquid ſibi uſurpare præſumat, ſed in diſpoſitione Abbatis omni tempore permaneat. Eccleſiam in Sprimont, in Herant, in Turinnes, in Hoſanmont, in Oiſeis, in Graisdis, in Aldendorph, in Amblavia, in Tumbis, in Clorena, Villam Germiniacum, & duo molendina ſuper fluvium Suppiam, Villam Turinnes, Villam Sprimont, Lukeſenges, Vilippes, Tavernou, Huſenebach, quam dedit Vobis liber homo Godefridus, Villam Bacenſ. Ordinationes autem Eccleſiarum & decimationes earum ſicut hactenus habuiſtis vobis nihilominus confirmamus, ſtatuentes, ut in praochialibus Eccleſiis, quas tenetis, nullus Epiſcopus absque Abbatis aſſenſu presbyterum collocet, ſed juxta decretum Prædeceſſoris noſtri bonæ memoriæ Papæ Urbani Epiſcopi Parochiæ curam cum Abbatis conſenſu ſacerdoti committant, ut ejusmodi ſacerdotes de plebis quidem cura Epiſcopo rationem reddant, Abbati vero pro rebus temporalibus ad monaſterium pertinentibus debitam ſubjectionem exhibeant. Prohibemus quoque ut in poſſeſſionibus Ipſius monaſterii nullus Ivariam vel Majoriam, aut villicationem hæreditario ſeu feodi jure per ſucceſſionem teneat, ſed in poteſtate Abbatis ſit ordinare, & cum oportunum cognoverit, immutare. Securitatem etiam & libertatem in circuitu ipſius monaſterii infra leuguam ſicut a Regibus ſive Imperatoribus rationabili providentia conceſſum eſt, nullus præſumat infringere. Idem vero Monaſterium tertium Advocatum non habeat, ſed juxta antiquam conſuetudinem duos tantum, quorum primus advocatiam cum banno de manu Regum, vel Imperatorum accipiat, alter autem, qui de manu primi Advocati beneficium acceperit, bannum a Regibus, vel Imperatoribus accipiat, nec liceat eis in poſſeſſionibus, vel perſonis Monaſterio pertinentibus hoſpitia, placita, præcarias exactiones facere, non palefridos tollere, non freda, non redibitiones, non conſuetudines, quæ mortuæ manus vulgo appellantur, exigere, ſed ſicut in ſcriptis Regum, vel Imperatorum continetur, ad jus & ordinationem Abbatis pertineant. Miniſteriales autem cum ad feſta Monaſterii convenerint, nullum ſervitium, aut paſtum exigant, niſi quantum Abbas rationabiliter eis providerit, impendendum, addentes etiam auctoritate Apoſtolica interdicimus, ut Abbatia ipſa nulli in beneficium vel concambium detur, nec a Laico unquam regatur; nec liceat Abbati, qui pro tempore fuerit, poſſeſſiones, vel bona ipſius in feodum, vel in pignus alicui date, nec ullam prorſus commutationē vel quamlibet alienationem absq; communi Capituli conſilio exinde facere, obeunte vero Te nunc ejusdem Loci Abbate, vel tuorum quolibet Succeſſorum, nullus ibi qualibet ſurreptionis aſtutia, vel violentia præponatur, ſed liceat vobis communi conſilio vel partis coſilii ſanioris, ſecundum Dei timorem & beati Benedicti Regulam absque ullius contradictione Abbatem eligere. Criſma quidē, oleum ſanctum, conſecrationes Altarium, ſeu baſilicarum, Abbatis benedictionem, & Monachorum ordinationem, qui ad ſacros ordines fuerint promovendi, a Diœceſano ſuſcipiatis Epiſcopo, ſiquidem Catholicus fuerit, & gratiam atque communionem ſedis Apoſtolicæ habuerit, & ea gratis, & absque aliqua pravitate vobis voluerit exhibere, alioquin liceat vobis Catholicum, quemcunque malueritis adire, Antiſtitem, qui nimirum noſtra fultus Auctoritate, quod poſtulatur indulgeat. Porro Abbas, qui pro tempore eidem loco præfuerit, ad nullius, niſi Diœceſani Epiſcopi Synodum ire cogatur. Presbyteri autem, ſive clerici, qui in veſtris Eccleſiis deſerviunt debita & conſueta vobis ſervitia absque ulla contradictione perſolvant. Sepulturam quoque ipſius loci liberam eſſe concedimus, ut quicunque ſe illic ſepeliri deliberaverint, niſi forte excommunicati ſint, nullus obſiſtat, ſalva tamen juſtitia matricis Eccleſiæ. Decernimus ergo, ut nulli omnino, hominum liceat præfatum Monaſterium temere perturbare, aut ejus poſſeſſiones auferre, vel ablatas retinere, minuere, aut aliquibus vexationibus fatigare, ſed omnia integra conſerventur, eorum, pro quorum gubernatione & ſuſtentatione conceſſa ſunt uſibus omnimodis profutura, ſalva vero ſit antiquæ libertatis juſtitia. Si qua igitur in futurum Eccleſiaſtica ſecularisve perſona hanc noſtræ Conſtitutionis paginam ſciens contra eam temere venire temptaverit, ſecundo, tertiove commonita, ſi non Satisfactione congrua emendaverit, poteſtatis, honorisque ſui dignitate careat, reamque ſe divino Judicio exiſtere de perpetrata iniquitate cognoſcat, & a ſacratiſſimo Corpore ac Sanguine Dei & Domini Redemptoris noſtri Jeſu Chriſti aliena fiat, atque in extremo examine diſtrictæ ultioni ſubjaceat; cunctis autem eidem loco juſta ſervantibus, ſit pax Domini noſtri Jeſu Chriſti, quatenus & hic fructum bonæ actionis percipiant, & apud diſtrictum judicem præmia æternæ pacis inveniant. Amen, amen, amen.

Supra copiata Bulla ſubſequentes habebat ſignaturas.

Ego Celeſtinus, Catholicæ Eccleſiæ Epiſcopus

(Loc. Sig. Apoſtol.)

† Ego Conradus, Sabinenſis Epiſcop ſubſ.
† Ego Theodevvinus Sanctæ Rufinæ Epiſcop. ſubſ.
† Ego Albicus, Hoſtienſis Epiſcop. ſubſ.
† Ego Stephanus, Præneſtinus Epiſcop. ſubſ.
† Ego Guido, Presbyter Cardinalis tit. Sancti Chriſogoni ſubſ.
† Ego Goizo, Presbyter Cardinalis tit. Sanctæ Cœciliæ ſubſ.
† Ego Thomas, Presbyter Card. tit. Veſtinæ ſubſ.
† Ego Gregorius Diaconus Card. Sanctorum Sergii & Bachi ſubſ.
† Ego Gerardus, Diac. Card. Sanctæ Mariæ in Dominica ſubſ.
† Ego Octavianus, Diac. Card. Sancti Nicolai in carcere Tulliano ſubſ.
† Ego B.b. Diac. Card. Sancti Angeli ſubſ.

Datum Laterani per manum Gerardi Sanctæ Romanæ Eccleſiæ presbyteri Cardinalis Bibliothecarii, III. Kalen. Januarii, indictione VII. Incarnationis Dominicæ anno M.C.XLIIII Pontificatus vero Domini Cœleſtini ſecundi Papæ anno primo, & dependebat plumbum e filis bombiceis.

XVIII.

Papſts Lucii II. Bulla Protectionis auch reſpective Confirmationis Privilegiorum vor die Abtey Stablo, de anno 1144.

LUcius Epiſcopus ſervus ſervorum Dei dilectis filiis Wibaldo, Stabulenſi Abbati ejusque fratribus tam præſentibus, quam futuris regularem vitam profeſſis in perpetuum. Apoſtolici moderaminis Clementiæ convenit Religioſos diligere, & eorum loca pia protectione munire. Dignum namque & honeſtati conveniens eſſe cognoſcitur, ut qui ad Eccleſiarum regimen aſſumpti ſumus, eas a pravorum hominum nequitia tueamur, & Apoſtolicæ ſedis patrocinio foveamus. Eapropter, Dilecte in Domino fili Wibalde, Abbas, tuis juſtis poſtulationibus debita benignitate gratum impartientes aſſenſum, Stabulenſe Monaſterium, cui Deo authore præeſſe dinoſceris, ad exemplar prædeceſſoris noſtri bonæ memoriæ P. P. Cœleſtini ſub beati Petri & noſtra protectione ſuſcipimus, & præſentis ſcripti privilegio communimus. Statuentes ut quaſcumque poſſeſſiones, quæcumque bona idem Monaſterium inpræſentiarum juſte & canonice poſſidet, aut in futurum conceſſione Pontificum, largitione Regum vel Principum, oblatione fidelium, ſeu aliis juſtis modis Deo propitio poterit adipiſci, firma Vobis veſtrisque Succeſſoribus & illibata permaneant, in quibus hæc propriis duximus exprimenda vocabulis: Malmundarium videlicet, quod ſicut ab initio fundationis ſuæ fuiſſe dinoſcitur, ſemper ſubditum ſit Stabulenſi loco, quemadmodum Cella Monaſterio. Monachi vero ipſius loci Stabulaus profeſſionem faciant, & ubi Abbas proviđerit benedicantur, & ordinenıur, nec pro eodem loco Stabulenſis Abbas, qui pro tempore fuerit, cogatur Colonienſi Archiepiſcopo obedientiam promittere, vel animarum curam ab ipſo ſuſcipere. Caſtellum quod Longia vocatur prohibentes quod nullus Advocatus ibi aliquid ſibi uſurpare præſumat, ſed in diſpoſitione Abbatis omni tempore permaneat. Eccleſiam in Sprimont, in Heiran, Turnine, in Hoſammont, in Oſeis, in Graides, in Aldendorp, in Amblava, in Tumbis, in Clotena, Villam Germaniacam, & duo molendina ſuper fluvium Suppiam, Villam Turnines, Villam Sprimont, Lukeſenges, Vilippes, Tavernon, Huſteneback quam dedit vobis liber homo Godefridus, Villam Bacen. Ordinationes autem Eccleſiarum & decimationes earum, ſicut hactenus habuiſtis, vobis nihilominus confirmamus, ſtatuentes ut in parochialibus Eccleſiis quas tenetis, nullus Epiſcopus absque Abbatis aſſenſu presbyterum collocet, ſed juxta decretum prædeceſſoris noſtri bonæ memoriæ PP. Urbani, Epiſcopi

ſcopi parochiæ curam cum Abbatis conſenſu Sacerdoti committant, ut ejusmodi Sacerdotes de plebis quidem cura Epiſcopo rationem reddant, Abbati pro rebus temporalibus ad monaſterium pertinentibus debitam ſubjectionem exhibeant. Prohibemus quoque, ut in poſſeſſionibus ipſius Monaſterii nullus Ivariam, vel majoriam aut Villicationem hæreditario ſeu feodi jure per ſucceſſionem teneat, ſed in poteſtate Abbatis ſit ordinare, & cum oportunum cognoverit immutare. Securitatem etiam & libertatem in circuitu ipſius Monaſterii infra Leucam, ſicut a Regibus ſive Imperatoribus rationabili providentia conceſſum eſt, nullus præſumat infringere. Idem vero Monaſterium tertium advocatum non habeat, ſed juxta antiquam conſuetudinem duos tantum. Quorum primus advocatiam cum banno de manu Regum vel Imperatorum accipiat, alter autem, qui de manu primi advocati beneficium acceperit, bannum a Regibus, vel Imperatoribus accipiat. Nec liceat eis in poſſeſſionibus, vel perſonis Monaſterio pertinentibus hoſpitia, placita, precarias exactiones facere, non parafredos tollere, non freda, non redibitiones, non conſuetudines, quæ mortuæ manus vulgo appellantur exigere, ſed ſicut in ſcriptis Regum, vel Imperatorum continetur, ad jus & ordinationem Abbatis pertineant. Miniſteriales autem cum ad feſta Monaſterii convenerint, nullum ſervitium aut paſtum exigant, niſi quantum Abbas rationabiliter eis providerit impendendum. Addentes etiam Authoritate Apoſtolica interdicimus, ut Abbatia ipſa nulli in beneficium, vel concambium detur, nec a laico unquam regatur. Nec liceat Abbati, qui pro tempore fuerit, poſſeſſiones, vel bona ipſius in feodum, vel in pignus alicui dare; nec ullam prorſus commutationem, vel quamlibet alienationem, absque communi Capituli conſilio exinde facere. Obeunte vero Te nunc ejusdem loci Abbate, vel Tuorum quolibet ſucceſſorum nullus ibi qualibet ſurreptionis aſtutia vel violentia præponatur, ſed liceat Vobis communi conſilio vel partis conſilii ſanioris, ſecundum Dei timorem & Beati Benedicti regulam, absque ullius contradictione Abbatem eligere, Chriſma quidem, oleum ſanctum, conſecrationes altarium, ſeu Baſilicarum, Abbatis benedictionem, & Monachorum ordinationem, qui ad ſacros ordines fuerint promovendi, a Diœceſano ſuſcipiatis Epiſcopo, ſiquidem Catholicus fuerit & gratiam atque communionem ſedis Apoſtolicæ habuerit, & ea gratis & absque aliqua pravitate vobis voluerit exhibere, alioquin liceat vobis Catholicum quemcumque malueritis adire antiſtitem: Qui nimirum noſtra fultus Authoritate quod poſtulatur indulgeat. Porro Abbas, qui pro tempore eidem loco præfuerit, ad nullius niſi Diœceſani Epiſcopi Synodum ire cogatur. Presbyteri autem ſui clerici, qui in veſtris Eccleſiis deſerviunt, debita & conſueta vobis ſervitia absque ulla contradictione perſolvant. Sepulturam quoque ipſius loci liberam eſſe concedimus, ut quicumque ſe illic ſepeliri deliberaverint, niſi forte excommunicati ſint, nullus obſiſtat, ſalva tamen juſtitia matricis Eccleſiæ. Decernimus ergo, ut nulli omnino hominum liceat præfatum Monaſterium temere perturbare, aut ejus poſſeſſiones auferre, vel ablatas retinere, minuere, aut aliquibus vexationibus fagitare, ſed omnia integra conſerventur eorum, pro quorum gubernatione & ſuſtentatione conceſſa ſunt uſibus omnimodis profutura, ſalva ſedis Apoſtolicæ Authoritate, & Diœceſani Epiſcopi Canonica Juſtitia. Si qua igitur in futurum Eccleſiaſtica ſecularisve perſona, hanc noſtræ conſtitutionis paginam ſciens contra eam temere venire tentaverit, ſecundo tertiove commonita, ſi non ſatisfactione congrua emendaverit, poteſtatis honorisque ſui dignitate careat, reamque ſe Divino judicio exiſtere deperpetrata iniquitate cognoſcat, & a Sacratiſſimo corpore ac ſanguine Dei & Domini Redemptoris noſtri Jeſu Chriſti aliena fiat, atque in extremo examine diſtricte Ultioni ſubjaceat. Cunctis autem eidem loco juſta ſervantibus, ſit pax Domini noſtri Jeſu Chriſti, quatenus & hic fructum bonæ actionis percipiant, & apud diſtrictum Judicem præmia æternæ pacis inveniant, Amen, Amen, Amen.

Supra-Copiatum Diploma ſubſequentes habebat ſignaturas.

Ego Lucius, Catholicæ Eccleſiæ Epiſcopus, ſubſcripſi (L.S. Apoſt.)

† Ego Conradus, Sabinenſis Epiſcopus ſubſ.
† Ego Theodevvinus, S. Rufinæ Epiſc. ſubſ.
† Ego Petrus, Albanenſis Epiſcop. ſubſ.
† Ego G. G. Presb. Card. tit. Calixti ſubſ.
† Ego Giſebertus, Presbyter Card. ſubſ.
† Ego Ubaldus, presbyter Card. S. crucis tit. ſubſ.
† Ego Hugo, S. Rom. Eccl. presb. tit. S. Laur. in Luc. ſubſ.
† Ego Gregorius, Diac. Card. S. Sergii & Bachi ſubſ.
† Ego Guido, Diac. Card. S. Coſmæ & Damiani ſubſ.
† Ego Octavianus, Diac. Card. S. Nic. in carcere Tull. ſubſ.
† Ego Guido, in Rom Eccl. Altaris miniſt. indignus ſubſ.
† Ego Petrus, Diac. Card. Sanctæ Mariæ in porticu ſubſ.
† Gregorius, Diac. Card. S. Angeli, ſubſ.
† Ego Johannes, Diac. Card. S. Mariæ novæ ſubſ.
† Ego Gerardus, Diac. Card. Sanctæ Rom Eccl. ſubſ.

Datum Laterani per manum Baronis Sanctæ Romanæ Eccleſiæ Subdiaconi IIII. Idus Novembris Indictione VIII. Incarnationis Dominicæ anno MCXLIIII. Pontificatus vero Domini Lucii Secundi Papæ anno primo, & dependebat plumbum e filis bombicis.

XIX.

XIX.

Pabſts Eugenii III. Bulla Protectionis und reſpectivè Confirmationis Privilegiorum vor die Abtey Stablo, de Anno 1146.

EUgenius Epiſcopus, Servus Servorum Dei, Dilectis Filiis Wibaldo, Stabulenſi Abbati, ejusq; fratribus tam præſentibus, quam futuris regularem vitam profeſſis in perpetuum. Apoſtolici moderaminis clementiæ convenit Religioſos diligere & eorum loca pia protectione munire. Dignum namque & honeſtati conveniens eſſe cognoſcitur, ut qui ad Eccleſiarum regimen aſſumpti ſumus, eas & a pravorum hominum nequitia tueamur, & Apoſtolicæ ſedis patrocnio foveamus. Eapropter, dilecte in Domino fili, Wibalde Abbas, tuis juſtis poſtulationibus debita benignitate gratum impertientes aſſenſum Stabulenſe Monaſterium, cui Deo authore præeſſe dignoſceris ad exemplar Prædeceſſorum noſtrorum bonæ memoriæ Cœleſtini & Lucii Romanorum Pontificum, ſub Beati Petri & noſtra protectione ſuſcipimus, & præſentis ſcripti privilegio communimus, ſtatuentes, ut quascumq; poſſeſſiones, quæcumque bona idem Monaſterium in præſentiarum juſte & canonice poſſidet, aut in futurum, conceſſione Pontificum, largitione Regum, vel Principum, oblatione fidelium, ſeu aliis juſtis modis, Deo propitio, poterit adipiſci, firma vobis veſtrisque ſucceſſoribus & illibata permaneant. In quibus hæc propriis duximus exprimenda vocabulis: Malmundarium videlicet, quod ſicut ab initio fundationis ſuæ fuiſſe dinoſcitur, ſemper ſubditum ſit Stabulenſi loco, quemadmodum Cella Monaſterio: Monachi vero ipſius loci Stabulaus profeſſionem faciant, & ubi Abbas providerit, benedicantur & ordinentur: nec pro eodem loco Stabulenſis Abbas, qui pro tempore fuerit cogatur Colonienſi Archiepiſcopo obedientiam promittere, vel animarum curam ab ipſo ſuſcipere. Caſtellum quòd Longia vocatur, prohibentes quod nullus Advocatus ibi aliquid ſibi uſurpare præſumat, ſed in diſpoſitione Abbatis omni tempore permaneat. Eccleſiam in Sprimont, in Heirant, in Turinnes, in Hoſanmont, in Ozeis, in Graides, in Aldendorf, in Ambiavia, in Tombis, in Clotena, Villam Germiniacum & duo molendina ſuper fluvium ſuppiam, Villam Turinnes, Villam Sprimont, Luſieſenges, Vilippes, Tavernou, Huſſenebach, quam dedit vobis Liber homo Godefridus. Ordinationes autem Eccleſiarum & decimationes earum, ſicut hactenus habuiſtis, vobis nihilominus confirmamus. Statuentes, ut in parochialibus Eccleſiis, quas tenetis, nullus Epiſcopus absque Abbatis aſſenſu presbyterum collocet, ſed juxta decretum prædeceſſoris noſtri bonæ memoriæ Papæ Urbani Epiſcopi parochiæ curam cum Abbatis conſenſu ſacerdoti committant, ut ejusmodi ſacerdotes de plebis quidem cura Epiſcopo rationem reddant, Abbati vero pro rebus temporalibus ad Monaſterium pertinentibus debitam ſubjectionem exhibeant. Prohibemus quoque, ut in poſſeſſionibus ipſius Monaſterii nullus Juariam vel majoriam aut villicationem hæreditario ſeu feudi jure per ſucceſſionem teneat, ſed in poteſtate Abbatis ſit ordinare, & cum opportunum cognoverit, immutare. Securitatem etiam & libertatem in circuitu ipſius Monaſterii, infra leugam ſicut a Regibus, ſive Imperatoribus rationabili providentia conceſſum eſt, nullus præſumat infringere. Idem vero Monaſterium tertium Advocatum non habeat, ſed juxta antiquam conſuetudinem duos tantum. Quorum primus Advocatiam cum banno de manu Regum vel Imperatorum accipiat, alter autem, qui de manu primi Advocati beneficium acceperit, bannum a Regibus vel Imperatoribus accipiat; nec liceat eis in poſſeſſionibus, vel perſonis Monaſterio pertinentibus hoſpitia, placita, precarias exactiones facere, non palefridos tollere, non freda, non redibitiones, non conſuetudines, quæ mortuæ manus vulgo appellantur exigere, ſed ſicut in ſcriptis Regum, vel Imperatorum continetur, ad jus & ordinationem Abbatis pertineant. Miniſteriales vero cum ad feſta Monaſterii convenerint, nullum ſervitium aut paſtum exigant, niſi quantum Abbas rationabiliter eis providerit impendendum. Addentes etiam Auctoritate Apoſtolita interdicimus, ut Abbatia ipſa nulli in beneficium vel concambium detur, nec a laico unquam regatur, nec liceat Abbati, qui pro tempore fuerit poſſeſſiones, vel bona ipſius in feudum, vel in pignus alicui dari, nec ullam prorſus commutationem, vel quamlibet alienationem abſque communi Capituli conſilio exinde facere. Obeunte autem te, nunc ejuſdem loci Abbate, vel tuorum quolibet ſucceſſorum, nullus ibi qualibet ſurreptionis aſtutia vel violentia præponatur, ſed liceat vobis communi conſilio, vel partis conſilii ſanioris, ſecundum Dei timorem & Beati Benedicti regulam absque ullius contradictione Abbatem eligere. Criſma quidem, oleum ſanctum conſervationes altarium ſeu baſilicarum, Abbatis benedictionem, & monachorum ordinationem, qui ad ſacros ordines fuerint promovendi a Diœceſano Epiſcopo ſuſcipiatis, ſi quidem catholicus fuerit, & gratiam atque communionem ſedis Apoſtolicæ habuerit, & ea gratis, & abſque aliqua pravitate vobis voluerit exhibere, alioquin liceat vobis Catholicum quemcunque malueritis adire Antiſtitem, qui nimirum noſtra fultus Auctoritate quod poſtulatur indulgeat. Porro Abbas, qui pro tempore eidem loco præfuerit, ad nullius, niſi Diœceſani Epiſcopi, vel Romani Pontificis, ſive Legati a latere, ejus miſſi ſinodum ire cogatur. Presbyteri autem, ſive Clerici, qui in Veſtris Eccleſiis deſerviunt debita & conſueta vobis ſervitia abſque ulla contradictione perſolvant, ſepulturam quoque ipſius loci liberam eſſe concedimus, ut quicumque ſe illic ſepeliri deliberaverint, niſi forte excommunicati ſint, nullus obſiſtat, ſalva tamen juſtitia matricis Eccleſiæ. Decernimus ergo ut nulli omnino hominum liceat præfatum Monaſterium temere perturbare, aut ejus poſſeſſiones auferre, vel ablatas retinere, minuere, aut aliquibus vexationibus fatigare, ſed omnia integra conſerventur, eorum, pro quorum gubernatione & ſuſtentatione conceſſa ſunt uſibus omnimodis profutura. Salva ſedis Apoſtolicæ Auctoritate & Diœceſari Epiſcopi canonica juſti-

juſtitia. Si qua igitur in futurum Eccleſiaſtica ſæcularisve perſona hanc noſtræ conſtitutionis paginam ſciens contra eam temere venire temptaverit ſecundo tertiove commonita, ſi non ſatisfactione emendaverit, poteſtatis honorisque ſui dignitate careat, reamque ſe Divino judicio exiſtere de perpetrata iniquitate cognoſcat, & a ſanctiſſimo corpore ac ſanguine Dei & Domini Redemptoris noſtri JEſu Chriſti aliena fiat, atque in extremo examine diſtrictæ ultioni ſubjaceat. Cunctis autem eidem loco juſta ſervantibus ſit pax Domini noſtri JEſu Chriſti, quatenus & hic fructum bonæ actionis percipiant & apud diſtrictum Judicem præmia æternæ pacis inveniant. Amen, Amen, Amen.

(Sanctus Sanctus Petrus Paulus Eugenius PP.III.) (Loc.Sig. Apoſtol.)

Supra ſcriptum diploma ſequentes habebat ſubſcriptiones

Ego Eugenius, Catholica Eccleſiæ Epiſcopus ſubſ.

✠ Ego Cunradus, Sabinenſis Epiſcop. ſubſ.
✠ Ego Albericus, Hoſtienſis Epiſcop. ſubſ.
✠ Ego Guido, Presbyter Cardinalis tit. S. Chriſogoni ſubſ.
✠ Ego Hubaldus, Presbyter Card. tit. Sanctæ Praxedis ſubſ.
✠ Ego Hubaldus, Presbyter Card. tit. SS. Joannis & Pauli ſubſ.
✠ Ego Manfredus, Presbyter Card. tit. Sanctæ Sauinæ ſubſ.
✠ Ego Albertus, Presbyter Card. tit. Sanctæ Anaſtaſiæ ſubſ.
✠ Ego Ubaldus, Presbyter Card. tit. Sanctæ Crucis in Jeruſ. ſubſ.
✠ Ego Jordanus, Presbyter Card. tit. Sanctæ Suſannæ ſubſ.
✠ Ego Otto, Diac. Card. Sancti Georgii ad velum aureum ſubſ.
✠ Ego Guido, Diac. Card. Sanctorum Coſmæ & Damiani ſubſ.
✠ Ego Octavianus, Diac, Card Sancti Nicolai in carcere Tulliano ſubſ.
✠ Ego Gregorius, Diac. Card. Sancti Angeli ſubſ.
✠ Ego Petrus, Diac. Card. Sanctæ Mariæ in via lata ſubſ.
✠ Ego Cinthius, Diac. Card. Sanctorum Sergii & Bacchi ſubſ.

Datum Viterbi, per manum Roberti Sanctæ Romanæ Eccleſiæ Presbyteri Cardinalis, & Canceliarii VIII Idus Junii, Indictione VIIII. Incarnationis Dominicæ Anno M. C. XL. VI. Pontificatus vero Domini Eugenii III. Papæ Anno ſecundo. Et dependebat plumbum e filis bombicei.

XX.

Pabſts Adriani IV. Bulla Protectionis, auch reſpectivè Confirmationis aller Privilegien und Freyheiten der Abtey Stablo, de Anno 1154.

ADrianus Epiſcopus, ſervus ſervorum Dei. Dilectis filiis, Wibaldo, Stabulenſi Abbati, ejusque fratribus tam preſentibus, quam futuris regularem vitam profeſſis in perpetuum. Quotiens illud a nobis petitur quod Religioni & honeſtati convenire dinoſcitur, animo nos decet libenti concedere, & petentium deſideriis, congruum impartiri ſuffragium. Quapropter Dilecte in Domino fili, tuis juſtis poſtulationibus clementer annuimus, & præfatam Eccleſiam, cui Deo Auctore præeſſe dinoſceris ad exemplar Prædeceſſorum noſtrorum felicis memoriæ Cœleſtini, Lucii, & Eugenii, Romanorum Pontificum, ſub beati Petri & noſtra protectione ſuſcipimus, & præſentis ſcripti Privilegio communimus. Statuentes, ut quascumque poſſeſſiones, quæcumque bona idem Monaſterium in præſentiarum juſte & canonice poſſidet, aut in futurum conceſſione Pontificum, largitione Regum, vel Principum, oblatione fidelium, ſeu aliis juſtis modis Deo propitio poterit adipiſci firma vobis, veſtrisque ſucceſſoribus & illibata permaneant, in quibus hæc propriis duximus exprimenda vocabulis: Malmundarium videlicet quod ſicut ab initio fundationis ſuæ fuiſſe dinoſcitur ſemper ſubditum ſit Stabulenſi loco, Monachi vero ipſius loci Stabulaus profeſſionem faciant, & ubi Abbas providerit benedicantur & ordinent, nec pro eodem loco Stabulenſis, Abbas, qui pro tempore fuerit cogatur Colonienſi Archi-Epiſcopo obedientiam promittere, vel animarum curam ab ipſo ſuſcipere. Caſtellum quod Longia vocatur, prohibentes quod nullus Advocatus ibi aliquid ſibi uſurpare præſumat. Eccleſiam in Sprimont, in Heirant, in Turinnes, in Hoſanmont, in Ozeis, in Graisdes, in Aldendorph, in Amplavia, in Tumbis, in Clotena, Villam Germiniacum, & duo Molendina ſuppiam, Villam Torinnes, Villam Sprimont, Lukeſenges, Vilippes, Tavernoz, Huſenbach, quam dedit vobis liber homo Godefridus. Ordinationes autem Eccleſiarum, & decimationes earum, ſicut hactenus habuiſtis, vobis nihilominus confirmamus, ſtatuentes, ut in parochiatibus Eccleſiis, quas tenetis, nullus Epiſcopus absque Abbatis aſſenſu Præsbyterum collocet, ſed juxta Decretum Prædeceſſoris noſtri, bonæ memoriæ Papæ Urbani, Epiſcopi Parochiæ curam cum Abbatis aſſenſu ſacerdoti committant, ut ejuſmodi ſacerdotes de plebis quidem cura Epiſcopo rationem reddant, Abbati vero pro rebus temporalibus ad Monaſterium pertinentibus debitam ſubjectionem exhibeant. Prohibemus quoque, ut in poſſeſſionibus ejus Monaſterii nullus variam, vel Majoriam, aut Villicationem hæreditario ſeu feudi jure per ſucceſſionem teneat, ſed in poteſtate Abbatis ſit ordinare, & cum oportunum cognoverit immutare. Securitatem etiam & libertatem in circuitu ipſius Monaſterii infra leugam, ſicut a Regibus, ſive Imperatoribus rationabili providentia conceſſum eſt, nullus præſumat infringere. Idem vero Monaſterium tertium Advocatum non habeat, ſed juxta antiquam conſuetudinem duos tantum. Quorum primus advocatiam cum Banno de manu Regum, vel Imperatorum accipiat, alter autem, qui de manu primi Advocati beneficium acceperit, bannum a Regibus & Imperatoribus accipiat, nec liceat eis in poſſeſſionibus, vel perſonis Monaſterio pertinentibus hoſpitia, placita, præcarias exactiones facere, non palefridos tollere, non freda, non redibitiones, non conſuetudines, quæ mortuæ manus vulgo appellantur, exigere, ſed ſicut in Scriptis Regum, vel Imperatorum continetur ad jus & ordinationem Abbatis pertineant. Miniſteriales vero cum ad feſta Monaſterii convenerint, nullum ſervitium, aut paſtum exigant, niſi quantum Abbas rationabiliter eis providerit impendendum. Addentes autem Authoritate Apoſtolica interdicimus, ut Abbatia ipſa nulli in beneficium vel concambium detur, nec a Laico unquam regatur, nec liceat Abbati qui pro tempore fuerit poſſeſſiones, vel bona ipſius in feudum, vel in pignus alicui dare, nec ullam prorſus commutationem vel quamlibet alienationem absque communi Capituli conſilio exinde facere. Prohibentes, ut in Caſtello, quod Longia vocatur, nullus Advocatus aliquid ſibi uſurpare præſumat, ſed in diſpoſitione Abbatis omni tempore permaneat. Obeunte vero Te, nunc ejuſdem loci Abbate, vel tuorum quolibet ſucceſſorum, nullus ibi qualibet ſurreptionis aſtutia, vel violentia præponatur, ſed liceat vobis communi conſilio vel partis conſilii ſanioris, ſecundum Dei timorem, & beati Benedicti, Regulam absque ullius contradictione Abbatem eligere. Chriſma quidem, oleum ſanctum, conſecrationes Altarium, ſeu Baſilicarum Abbatis benedictionem, & Monachorum Ordinationem qui ad ſacros ordines fuerint promovendi, a Diœceſano Epiſcopo ſuſcipiatis, ſi quidem Catholicus fuerit, & gratiam atque communionem ſedis Apoſtolicæ habuerit, & ea gratis & absque aliqua pravitate vobis voluerit exhibere. Alioquin liceat vobis Catholicum quemcumque malueritis adire Antiſtitem, qui nimirum noſtra fultus Authoritate, quod poſtulatur indulgeat. Porro Abbas, qui pro tempore eidem loco præfuerit, ad nullius, niſi Diœceſani Epiſcopi, vel Romani Pontificis, ſeu Legati a latere ejus miſſi ſynodum ire cogatur. Præsbyteri autem, ſive Clerici qui in veſtris Eccleſiis deſerviunt, debita & conſueta vobis ſervitia absque ulla contradictione perſolvant, ſepulturam quoque ipſius loci liberam eſſe decernimus, ut eorum devotioni & extremæ voluntati, qui ſe illic ſepeliri deliberaverint, niſi forte excommunicati, vel interdicti ſint, nullus obſiſtat, ſalva tamen juſtitia matricis Eccleſiæ. Decernimus ergo, ut nulli omnino hominum liceat præfatum Monaſterium temere perturbare, aut ejus poſſeſſiones auferre, vel ablatas retinere, minuere, ſeu modis quibuslibet fatigare, ſed illibata omnia & integra conſerventur eorum, pro quorum gubernatione & ſuſtentatione conceſſa ſunt uſibus omnimodis profutura, ſalva ſedis Apoſtolicæ Authoritate & Diœceſani Epiſcopi canonica juſtitia; Si qua igitur in futurum Eccleſiaſtica ſæcularisve perſona hanc noſtræ Conſtitutionis paginam ſciens contra eam temere venire, temptaverit, ſecundo, tertiove commonita, niſi præſumptionem ſuam digna ſatisfactione correxerit poteſtatis honorisque ſui dignitate careat, reamque ſe divino judicio exiſtere de perpetrata iniquitate cognoſcat, & a ſacratiſſimo corpore ac ſanguine Dei & Domini Redemptoris noſtri JEſu Chriſti aliena fiat, atque in extremo examine diſtrictæ ultioni ſubjaceat. Cunctis autem eidem loco ſua jura ſervantibus, ſit pax Domini noſtri JEſu Chriſti, quatenus & hic fructum bonæ actionis percipiant, & apud diſtrictum judicem præmia æternæ pacis inveniant. Amen, Amen, Amen.

Proxime ſupracopiata Bulla Originalis ſequentes vel eis ſimiles habebat ſignaturas & ſubſcriptiones.

(Sanctus Sanctus Petrus Paulus Adrianus PP.III.) (Loc.Sig. Apoſtol.)

Ego Adrianus, Catholicæ Eccleſiæ Epiſcopus ſubſ.

✠ Ego Hubaldus, Presbyter Card. tit. Sanctæ Praxedis ſubſ.
✠ Ego Manfredus, Presbyter Card. tit. Sanctæ Savinæ ſubſ.
✠ Ego Julius, Presbyter Card. tit. Sancti Marcelli ſubſ.
✠ Ego Octavianus, Presbyter Card. tit. Sanctæ Cœciliæ ſubſ.
✠ Ego Henricus, Presbyter Card. Sanctorum Nerei & Achillei ſubſ.
✠ Ego Guido, Diac. Card. Sanctæ Mariæ in porticu ſubſ.
✠ Ego Johannes, Diac. Card. Sanctorum Sergii & Bachi ſubſ.
✠ Ego Gerardus, Diac. Card. Sanctæ Mariæ in via lata ſubſ.
✠ Ego Odo, Diac. Card. Sancti Nicolai in carcere Tulliano ſubſ.

Datum Sutrii, per manum Rolandi Sanctæ Romanæ Eccleſiæ Præsbyteri Cardinalis & Cancellarii XVI. Kalen. Jun. Indictione tertia, Incarnationis Dominicæ Anno M. C. LIIII. Pontificatus vero Domini Adriani Papæ IIII. Anno primo & dependebat plumbum e filis bombiceis.

XXI.

Käyſers Ferdinandi III. Lehen-Brieff vor Churfürſt Ferdinandum zu Cölln, als Abt zu Stablo, über ſeiner Abtey Regalia, Lehen und Weltlichkeit, de Anno 1689.

FErdinandus tertius, Divina favente Clementia electus Romanorum Imperator ſemper Auguſtus, ac Germaniæ, Hungariæ, Boëmiæ, Dalmatiæ, Croatiæ, Sclavoniæ &c. Rex, Archidux Auſtriæ, Dux Burgundiæ, Brabantiæ, Stiriæ, Carinthiæ, Carniolæ, Marchio Moraviæ, Dux Lucemburgiæ, ac Superioris & inferioris Sileſiæ, Wirtembergæ, & Teckæ, Princeps Sueviæ, Comes Habspurgi, Tyrolis, Ferretis, Ky-

Kyburgi, & Goritiæ, Landtgravius Alſatiæ, Marchio Sacri Romani Imperii, Burgoviæ, ac ſuperioris & inferioris Luſatiæ, Dominus Marchiæ Sclavonicæ, Portus Naonis & Salinarum. Ad perpetuam, & nunquam intermorituram rei memoriam recognoſcimus, ac notum facimus tenore præſentium univerſis, quod cum nobis nomine Reverendiſſimi & Sereniſſimi Ferdinandi, Archi-Epiſcopi Colonienſis, & Epiſcopi Leodienſis, Comitis Palatini Rheni, & utriusque Bavariæ Ducis, Sacri Romani Imperii per Italiam Archi-Cancellarii, Principis Electoris, Conſanguinei & Affinis noſtri Chariſſimi, uti Abbatis Monaſterii Stabulenſis, Leodienſis Diœceſis, humiliter ſupplicatum fuerit, ut ipſi ſua ejusdemque Monaſterii Regalia & feuda, conferre, ipſumque de eisdem inveſtire, ac ſibi ſuoque Conventui, ac jam dicto Monaſterio, omnia & ſingula ipſorum Privilegia, litteras, jura, libertates, donationes, bona, atque poſſeſſiones, quæ & quas a Divæ memoriæ Romanorum imperatoribus, & Regibus prædeceſſoribus noſtris, aliisque Principibus, ac Chriſti fidelibus rite obtinuiſſe noſcuntur, approbare, ratificare invocare & confirmare gratioſe dignaremur. Nos dilectionis ſuæ æquis & juſtis precibus benigne annuendum cenſentes, ipſi, tenquam Abbati Monaſterii Stabulenſis, prædicta ſua & Monaſterii ſui Regalia & feuda clementer contulerimus, & de eisdem benigne inveſtiverimus, nec non Eidem, ejusque Conventui & Monaſterio Stabulenſi univerſa & ſingula Privilegia, litteras, jura, libertates, Immunitates, donationes, bona, poſſeſſiones, villas, Curias, quæ & quas ipſi ac prædeceſſores ipſius Abbates, præfatusque Conventus, pro ipſo ac dicto Monaſterio a præfatis noſtris prædeceſſoribus atque aliis Chriſti fidelibus rite ac rationabiliter obtinuerunt, & in quorum poſſeſſione ſeu quaſi ſunt, in omnibus ſuis Capitibus, articulis, ſententiis, punctis, clauſulis & tenoribus de verbo ad verbum, prout ſcripta ſeu ſcriptæ ſunt, ac ſi dicti tenores eorum, & earum ſinguli præſentibus inſeri forent, etiamſi de his in præſentibus jure vel conſuetudine ſpecialis mentio fieri deberet, authoritate Imperiali laudaverimus, approbaverimus, ratificaverimus, innovaverimus, & confirmaverimus, quemadmodnm tenore præſentium conferimus, inveſtimus, laudamus, approbamus, ratificamus, in novamus, & de certa noſtra ſcientia benigne confirmamus, noſtris tamen & Imperii Sacri, & aliorum quorumlibet juribus ſemper ſalvis. Ea inſuper conditione & lege adjecta, ut ſæpe nominatus Abbas Stabulenſis, ſquamprimum nos ad Provincias Sacri Romani Imperii inferiores venire contigerit, atque id expedire nobis viſum fuerit, ratione prætactorum Regalium & feudorum perſonaliter in manus noſtras debitum & conſuetum fidelitatis juramentum præſtare teneatur; quemadmodum idipſum nobis per Honorabilem & doctum noſtros & Sacri Imperii fideles dilectos Arnoldum ab Hunsbroch, Cathedralis Eccleſiæ Hildesheimenſis Præpoſitum, & Joachimum Stein, juris utriusque Doctorem ſæpedictæ Dilectionis ſuæ in Archi-Epiſcopatu Colonienſi & Epiſcopatu Hildesheimenſi, Conſiliarium plene & ſufficienti ad eam rem mandato inſtructos hodierna die præſtari curavit. Mandantes & inhibentes univerſis & ſingulis Principibus Eccleſiaſticis & ſæcularibus, Prælatis, Comitibus, Baronibus, nobilibus, militibus, Clientibus, officialibus, Magiſtris Civium, Scabinis, conſulibus, & communitatibus Civitatum, Oppidorum, Villarum, cæterisque noſtris & Imperii ſacri ſubditis & fidelibus, ne dilectionem ſuam Conventum & Monaſterium Stabulenſe, aut eorum homines & bona adverſus noſtræ Collationis inveſtituræ, infeudationis, laudationis Approbationis, innovationis, ratificationis & confirmationis indultum impediant, aut moleſtens, aut per ſuos impediri, aut moleſtari permittans, Quin potius eos noſtro & imperii nomine protegant realiter & defendant, quatenus noſtram & Imperii ſacri indignationem graviſſimam ac pœnas in Privilegiis & litteris ejusdem monaſterii expreſſas, nec non pœnam quaa draginta Marcharum auri puri voluerint evitare, quarum medietatem ærario noſtro Imperiali, reliquam vero partem præfatorum Abbatis, Conventus & monaſterii Stabulenſis uſibus decernimus applicandam. Harum teſtimonio literarum manu noſtra ſubſcriptarum & ſigilli noſtri Cæſarei appenſione munitarum. Dabantur in Civitate noſtra Viennæ, die 24. menſis Octobris Anno Domini ſupra mille ſexcentos, unde quadrageſimo. Regnorum noſtrorum Romani tertio, Hungarici decimo quarto, Bohemici vero duodecimo (ſic ſignatum erat) Ferdinandus (& inferius) Ut. Ferdinandus Comes curtius. Deinde ſupra plicam pargameni ſubſignatum erat, ut ſequitur: Ad Mandatum Sacræ Cæſareæ Majeſtatis proprium. Joan. Walderode cum parapho. Deinde ſigillum majus in cera rubra impreſſum & capſula lignea rotunda incluſum pendebat e funiculis aureis & bombiceis.

Zu Weiſſenburg.

Derer ſämtlichen Grafen von Eberſtein Bekäntniß / daß ihnen zwar der Schutz über das Stifft Weiſſenburg von demſelben auffgetragen worden, ihnen aber die Erb-Vogtey Gerechtigkeit darüber nicht gehöre, de Anno 1276.

NOs Otto, Senior de Eberſtein, una cum filiis meis, Ottone videlicet & Wolfredo. Et nos Simon, Comes Geminipotentis & de Eberſtein & filii mei Gottfridus & Eberhardus, cum omni generatione noſtra, noſſe volumus præſentes & ſcire futuros, quod mutua inter nos deliberatione tractavimus, qualiter clauſtrum monachorum in Alba. Ciſtercienſis Ordinis, Spirenſis Diœceſis, ad ſtatum reformaretur priorem, quod occaſione nonnullorum, qui ſe pro Advocatis & Dominis ingerebant, ad ſtatum miſerabilem devenerat & collapſum. Ad quam reformationem acceſſit Illuſtriſſimi Domini Rudolphi, Romanorum Regis ordinatio & præceptum, ut nomine ſuo & Imperii Abbas & Conventus

tus ejusdem loci, quem vellent eligerent defenſorem. Verum quia noſtri progenitores dicti Cenobii fundatores extiterunt, Abbas & monachi ante dicti ex noſtra generatione unum tantum ſucceſſive poſt alterum, priore pro tempore, vel cauſa cedente, vel decedente, decernebant eligere defenſorem qui eis vice & nomine Imperii præſit, ut profit, jus quoque & auctoritas eligendi ſingulis vicibus in ipſorum erit arbitrio monachorum. Eum igitur quem ex nobis elegerint gratum habentes, promittimus bona fide, ut ſuper eo nec reliqui indignentur, ymo conferimus & ipſis & colonis plenariam auctoritatem utendi ſilvis, pratis, paſcuis, aquis, viis, inviis & almendis in omni noſtro Dominio & diſtrictu. Nec tamen occaſione hujusmodi ad alia ſervitia tenebuntur. Denominatus etiam ſive electus ex nobis nequaquam ſe gerere debet, ſicut nec eſt, pro Advocato vel Domino, ſed defenſore. Præterea nos adſtringimus per præſentes, quod ipſos Monachos cum ſuis in clauſtro Grangiis, Curiis, Molendinis, rebus, vel poſſeſſionibus, tam habitis, quam habendis & villis ſpecialiter nullo modo gravabimus in poſtulatione, ablatione, vel extorſione frumenti, vini, animalium, canum, pullorum, denariorum, fœni, pabuli, Howptrecht/ Hertbrecht/ Dude/ Breuel/ Stewre/ Bethe/ Vogtehabern / nec præcipue gravabimus venatoribus, canibus, aut vecturis, ſeu rebus etiam quibuscunque. Quod enim hactenus per nos eis fuerat illatum, per præſentes recognoſcimus ex mala proceſſiſſe conſuetudine, non ex jure. Ipſe etiam defenſor, ſi quicquam duxerit poſtulandum, non per quemlibet, ſed propria perſona, vel per ſolum ſuum vicarium, qui ad hujusmodi fuerit deputatus, tationabiliter poſtulet ab Abbate, vel ab eo ſolo, quem Abbas conſtituerit loco ſui. Quæ petitio ſi forte admiſſa non fuerit, non ægre ferat. Ad hoc quoque nos præſentibus ſobligamus, quod in Woldanis & Herbergen Reiſarum ad ipſos & ad villas, vel poſſeſſiones eorum nullatenus divertemus. Veruntamen rogamus, ut dum ad clauſtrum, vel Grangias eorum, nos cum noſtra familiari & domeſtica familia devenire contigerit, recipiamur & tractemur honorifice & benigne. Nos quoque, prout ipſorum Ordo requirit cibo & potu contenti erimus, quibus & ipſi utuntur ibidem. Adjiciendum quoque, quod de judiciis faciendis, vel præſidendis, niſi ſecundum nutum Abbatis & de Scultetis & Officialibus eorum ſtatuendis, vel deſtituendis etiam ad defenſorem nullo modo pertinebit, per quos, ſi quid terminari non poterit, monachis a defenſore auxilium implorantibus cooperari tenebitur brachio ſeculari. Nec tamen hac vel alia ratione querras, prælia vel Brlinge potentum debebit inire, niſi ſuper hoc rogatus fuerit ab Abbate ſpecialiter & conventur. Ad eadem etiam exequenda idem defenſor, ſi neceſſe fuerit, Imperii auxilium invocabit, qui etiam, quamdiu ipſi clauſtro utilis fuerit & expediens, tantaxat fungetur dignitate & nomine defenſoris. Nos igitur univerſi recognoſcentes, nihil juris advocatiæ nos in ſæpe dicto clauſtro cum ſuis habuiſſe vel habere, libertates, literas & gratias, quas habent ab ordine, a noſtris progenitoribus & a nobis præſentibus confirmamus, bona fide promittimus obſervare. In cujus rei teſtimonium, evidentiam & robur, monaſterio præhabito perpetuo valiturum. Nos Otto & Simon ante dicti præſentem litteram præfatis monachis, noſtris ſigillis tradidimus communitam, quibus & nos omnes de poſteritate & generatione Eberſtein ſumus contenti. Datum anno Domini milleſimo duceteſimo, Septuageſimo Sexto, Dominica Invocavit, in capitulo clauſtri præſcripti, coram conventu & multis aliis fide dignis.

SUPPLEMENTUM
Zu denen Ungefürſteten Aebten
Zu Kayſersheim.

I.

Biſchoffs Reinbotens zu Eichſtädt Ausſpruch zwiſchen der Abtey Kayſersheim und Graff Bertholdo zu Greiffsbach über die wegen des Walds Heidwang, unter ihnen entſtandene Irrungen, de Anno 1291.

IN Nomine Domini Amen. Anno ejusdem milleſimo ducenteſimo, nonageſimo primo, in die Converſionis S. Pauli Apoſtoli, Nos Reinboto, Dei gratia Epiſcopus Eccleſiæ Eyſtetti notum eſſe volumus univerſis præſentes literas inſpecturis, quod cum inter viros religioſos ac dilectos in Chriſto, Abbatem & Conventum Monaſterii Cæſarienſ. Ciſtertienſ. Ordinis, Auguſtan. Diœceſis ex una: & nobilem virum Bertholdum, Comitem de Greiffsbach ex parte altera, ſuper ſylva, quæ vulgo Heidvvang dicitur, quædam diſſenſionis, controverſiæ ſeu quæſtionis materia emerſiſſet, ex eo, quod ipſe Comes in eadem ſilva ſucciſis lignis & arboribus extirpatis, quædam novalia facere, terramque ipſam ad culturam redigere intendebat, prædictis Abbate & Conventu ſe opponentibus & dicentibus ex adverſo, quod cum in ipſa ſylva jus eis competeret ligna videlicet ſuccidendi, pecora paſcendi & alia fa-

ciendi, quæ ſua neceſſitas poſtularet: præmiſſa fieri nequaquam poſſe ſine gravi præjudicio juris ſui. Tandem vero in nos, tanquam in arbitrum arbitratorem ſeu amicabilem compoſitionem ſuper quæſtione, ſeu quæſtionibus hujusmodi ſopiendis, communiter convenerunt & compromiſerunt concorditer dictæ partes, ſub pœna nihilominus ſexaginta marcarum puri argenti ſe, quod noſtro ſtarent & cum effectu parerent arbitrio fideliter obligantes. Nos igitur inter ipſos ob priſtinæ pacis & concordiæ unionem, recepto in nos hujusmodi compromiſſionis arbitrio, auditis allegationibus, examinatis diligenter & diſcuſſis Juribus partium, quæ ex Inſtrumentis, donatione, longi temporis præſcriptione, ſeu quocunque alio modo ipſis competebant, ſeu competere videbantur, communicato prudentum virorum conſilio, arbitrando ſeu amicabiliter componendo, pronunciamus, ſtatuimus & definiendo decernimus ſeu ordinamus, ut prædicti Abbas & fratres eorumque ſucceſſores univerſi, in prælibata ſylva Heidenvvang, tam circa ſucciſionem, ſeu eductionem lignorum, paſtum pecorum, quam etiam alia ſuis neceſſitatibus opportuna, quiete ac libere illo jure gaudeant perpetuo & utantur, quo hactenus uſi fuerunt, ipſumque poſſeſſionis modum & uſum ſalva eis præſcriptionis continuatione, pacifice teneant, quem apud dicti Comitis progenitores ex longa & antiqua conſvetudine tenuerunt. Præterea ipſe Comes, fratres ſui Gebhardus & Heinricus, hæredes & ſucceſſores eorum quicunque, in ipſa ſylva ligna, ſeu arbores extirpare, pratum, agrum, aut novale de terra ejusdem facere nequaquam de cætero attentabunt, nullamque de ipſa ſylva infeudationem, venditionem aut alterius alienationis ſpeciem faciet de cætero dictus Comes nec ſui fratres, aut ſucceſſores ipſorum, per quam videlicet alienationem juri fratrum & Monaſterii poſſet notabiliter derogare. De cuſtodia vero ipſius ſylvæ, jure feſtæ, ac aliis ipſi Comiti competentibus, conſvetudo illa contineat, quæ tempore progenitorum ſuorum obtinuit ab antiquo. Adjicimus etiam, quod Abbas & fratres præmiſſi, tam in ipſa ſylva Heidenvvang, quam in aliis ſylvis, quæ ad ipſos fratres & Monaſterium eorum proprietatis titulo pertinere noſcuntur, pecora ſua libere depaſcant & depaſci faciant univerſa, nec ipſe Comes aut fratres & ſucceſſores eorundem, eos in hoc de cætero impediant, aut faciant impediri. Sane de porcis Monaſterii & grangiarum ipſius paſcendis inter Comitem & fratres prædictos conſvetudo illa priſtina obſervetur, quæ hucusque inter eos extitit obſervata. Ad redimendam autem vexationem quæſtionis præmiſſæ, nec non ad majorem obtinendum favorem Comitis memorati, ipſi fratres 80. libras Hallenſ. eidem tradent Comiti & exolvent ante ſigillationem præſentium literarum. Si qua vero partium contra hujusmodi noſtrum arbitrium notabiliter venire præſumpſerit, alteri parti arbitrium obſervanti ſexaginta marcas puri argenti nomine pœnæ ſolvere tenebitur, ipſo facto. Ut autem hæc omnia & ſingula in ſuo robore maneant, & inviolabiliter perpetuo obſerventur, præſentes literas exinde confectas ſigillorum venerabilis in Chriſto patris, Domini Wolffhardi, Epiſcopi Augſten. noſtri ac nobilium virorum, Gerhardi, Comitis de Hirtzberg, & Bertholdi, Comitis de Greiffesbach prædicti, nec non Abbatis Monaſterii memorati, munimine ipſis partibus placuit roborari. Teſtes hujus rei ſunt, Dietus de Beffenhuſen, Scolaſticus & Canonicus Eccleſiæ noſtræ, Heinricus, Decanus de Lechsgemunde, M. Ulricus Canonicus Herrieden. Arnoldus de Sträze, Senior, Reinboto de Millenhart, Albertus dictus Waller, Reinboto de Morensheim milites, Sifridus dictus lacke, Rudoldhus dictus de Stillenave & alii plures fide digni. Acta ſunt hæc apud Grangiam dictam Aſchbrunne, Anno & die ſupradictis.

II.

Pfaltzgraff Stephans bey Rhein und Hertzogs in Bayern Confirmation aller Privilegien und Freyheiten der Abtey Kayſersheim, de Anno 1393.

WIr Steffan, von GOttes Gnaden Pfaltzgrave bey Rhein, und Hertzog in Bayern, ꝛc. Bekennen und thun kund für uns, Unſere Erben und männiglichen, wañ einem ieglichen Chriſtlichen Fürſten, von Adel und angebohrner Mild- und Gütigkeit wohl zugehöret / daß er ſolch Gottes-Hauß und Perſon, die da GOtt dem Allmächtigen Andächtiglichen und in Demütigkeit des Geiſtes dienend, und ſeind gegeben, fürſtehe, ſchirm, und gnädiglich förder, darum, daß der Gottsdienſt darum nicht Abgang gewinne, ſonder gemehret und gefürdert werde, daß Wir ſonderlich an dem Geiſtlichen und Erſamen, Unſern lieben andächtigen dem Abt und dem Convent unſres Cloſters zu Kayßheim bedacht, für uns genommen und erkant haben, darum, daß der Gottesdienſt, Clöſterlichen Lebens, Ordnung und Zucht, in demſelben Unſern Clo-

Cloſter mehr, dann in mehr unſern Clöſtern gehalten und vollbracht werden, und haben ihn nach unſers Raths ſolch Gnad und Freyheit gethan, als hernach geſchrieben ſtehet, deß erſten, daß wir in und demſelben unſerm Cloſter zu Kayßheim, all ihr Gnad Freyheit, Brieff, Recht und Gůt, löblich und alt Gewohnheit, als ſie die von Kayſern, Königen und von allen unſern Vorfahren ſeeliger, Vorgangnen Herſchern von Bayern und von uns haben, als die redlich an ſie, und an das ehegenant unſer Gotshauß herkommen ſeynd, oder herkommen möchten ſeyn, ungefährlich beſteet haben. Urkund des Brieffs den wir ihn, und dem ehegenannten unſern Cloſter zu einer ewigen Gedächtniß darüber geben, mit unſern anhangendem Inſiegel beſiegelt, der geben iſt zu Schwäbiſchen Werth, am nechſten Montag nach St. Michaelis Tag nach Chriſti Geburt, dreyzehen hundert Jar, und darnach in dem 93. Jaren.

III.

Ejusdem Mandatum an innen benennte Pröbſte und Aebte worunter auch Kayſersheim, daß ſie ſeinem Sohne, Hertzog Ludwigen zu Bayern die rückſtändige Steuer bezahlen ſollen, de Anno 1397.

WIr Steffan, von GOTTES Gnaden Pfaltzgrave bey Rhein und Hertzog in Bayern ꝛc. Bekennen öffentlich mit dieſem Brief um ſolche Summa Gelts, als uns an der Hülff des zweintzigſten Pfennings zu unſerm Theil von unſern Clöſtern zugetheilet und gefallen iſt, und dieſelbig Summa uns, die 21., als ſie dann über den zweintzigſten Pfenning geſezt ſeind, verſchaffend haben auff den Clöſtern, als hernach geſchrieben ſtehet, bey dem erſten zu Peuren 500 fl. zu Zell 100. und 50. fl. zu Pernried 300. fl. zu Hohenwart, 100. fl. zu Reitenbuch, 600 fl. zu Pollingen 500 fl. zu Untersdorff, 400 fl. zu Attl, 300 fl. zu Roth, 1000 fl. zu Pfaffenwört, 800 fl. zu Schönfeldt 1200 fl. zu Tegernſee, 1600 fl. zu Kayßheim 2000 fl. und zu Monheim 100 fl. daß wir die ehegenanten unſer Summa und Hülff geben und verſchafft haben unſerm lieben Sohn, Hertzog Ludwigen auch Pfaltzgrafen bey Rhein, und Hertzogen in Bayern an ſeiner Geldſchuldt, der wir ihme ſchuldig geweſen ſeyn, davon ſo ſchaffen wir mit euch obgenanten Aebten Probſten und Aebtiſſinnen ernſtlich, und iſt auch gäntzlichen unſer Meinung, daß ihr den vorgenanten unſerm lieben Sohn der ehegenanten Summa alſo fürderlich ausricht und bezahlt, daran thut ihr gäntzlichen unſern Willen, und wann ihr auch das alſo gethan habet, ſo ſagen wir die ehegenanten Gottes-Häuſer, euch alle und euer iglichen beſonder um ſein ehegenante Summa und Hülff des zweintzigſten Pfennings gäntzlich quitt, ledig und los mit dem Brief, der geben und mit unſerm anhangenden Inſigel verſiegelt iſt, zu München am Mitwochen, nach dem Sontag, als man ſingt Lätare Jeruſalem in der Faſten nach Chriſti Geburt, dreyzehen hundert Jahr und darnach in dem ſieben und neuntzigſten.

IV.

Des Röm. Königs Sigismundi Commiſſions-Befehl an Herren Brunorium von der Laiter, die zwiſchen Pfaltzgraff Ludwigen bey Rhein und Hertzogen in Bayern und der Abtey Kayſersheim obhandene Streitigkeiten zu unterſuchen, de Anno 1423.

WIr Sigmund, von GOTTES Gnaden Römiſcher König, zu allen Zeiten Mehrer des Reichs und zu Ungarn, zu Böheim, Dalmatien, Croatien ꝛc. König, Entbieten dem Wohlgebohrnen Brunorio von der Layter, unſerm und des Reichs gemeinen Vicario zu Berg und zu Vicenz und lieben Getreuen, Unſer Gnad und alles Gut: Wohlgeborner, lieber getreuer, Als um ſolcher ſchwerer Klag willen, die von wegen des andächtigen Johanſen Abts und Convents zu Kayßheim uber den Hochgeborn Ludwigen, Pfaltzgraven bey Rhein, Hertzogen in Bayern und Grafen zu Mortain ꝛc. Unſern lieben Oheim und Fürſten an uns kommen und bracht ſeint, wie daß er ſie und die ihren mit meinen vor ungehörten, und in Teutſchen Landen ungewönlichen Fünden und Aufſätzen beſchwert und verderbt habe, nehmlich mit Ladung für ſein Land-Gericht, daran unredlich Urtel über ſie und die ihren hab ſprechen und gehen laſſen, anders dann an ſie kommen ſey, das gröblich ſey wider ihr Herkommen, Brieff und Privilegien, die ſie von Päbſten, Römiſchen Kayſern und Königen haben, darum ſie alſo verarmet ſeyn, daß ſie in dem Kloſter nicht haben mögen bleiben, und müſſen das räumen. Darnach hat der Abt und Convent zu Käyßheim um ſolch und ander Klag

Klag in ihren Monitori begriffen, den obgenanten Ludwigen für das Concili zu Costantz gebracht, und dasselbig Urthel wider ihn gesprochen ist, derselben Urtheil der itzgenannte Ludwig nicht solle genung gethan haben, sondern sie ie mehr und mehr beschweret: darzu so seyn sie ihres Leibes und Lebens vor ihme nicht sicher gewesen, und haben das Kloster aber müssen räumen, und darein nicht türen kommen, dardurch viel Gottes-Dienst ernieder gelegen und gesaumt worden seyn. Nun ist der vorgenante Ludewig vor uns kommen, und hat uns gesagt, wie daß ihme an solcher Sachen und Klagen, so der Abt und Convent über ihn thun, gar ungütlich geschehen sey: Wenn er nicht anders gen ihn und den ihren gehandelt habe, weder mit Land Gerichten, Urteln, noch andern Sachen, dann als von seinen Vordern an ihne kommen sey: So haben auch der Abt und Convent solcher Brieff und Privilegi von Päbsten, Kaysern und Königen bey seinen Vordern biß an ihne nicht genossen, gebraucht noch der in possess kommen, darum ihme die an seinem Fürstenthum und Regalia billig unschädlich seyn, und hat uns darauf demütiglich gebebeten, daß wir etlen von den unsern darzu schaffen, der mit in ein iedes Gericht und an ein iede Statt, da dann iede Geschicht geschehen ist, davor sich beede Parthey klagen, und an in allem und so ieglichen besonder Sach von unsert wegen, als viel das unser wertlicher Regalia zimmet und gebürt unterricht und unterweiß, auch Zeugniß von ieglicher besonder nemme, nach ieglichs Theils Fürbringen und Nothdurfft, wie das von Alter herkommen sey, an ihne, und all andere Sach thun und handeln, als von sämtlicher Sachen von Rechtswegen gehörig. Wann wir dich nun zu einem Hauptmann in des obgenannten Ludwigs unsers Oheims Lande gesetzet haben, als das in andern unsern Königlichen Brieffen darüber gegeben, eigentlich begriffen ist, und sich auch der obgenante Ludewig so williglich zu gleich: und billiger Rechten und Taidingen vor uns in unserm Königlichen Hoff zuthun, als vorgeschrieben stehet, erbeutet, darüber so haben wir dir unsern völligen Gewalt geben, und geben dir den wissentlich in Krafft des Briefs, befehlen und gebieten dir auch darbey von Röm. Königl. Macht daß du reitest in ein iedes Gericht und ein iede Stadt, da dann ein iede Geschicht, darum sich beyde Parthey beklagen, geschehen ist, und beyde Parthey und all ander, die der Sach zu schicken haben, und zu den Sachen nützlich und taugenlich seyn, von unsern Wegen und als viel das unsern wertlichen Regalia zugehört und gebürt, vor dich forderst, dich in den Sachen eigentlich unterrichtest Unterweissunge und Zeugnisse von ihr ieglichen nemmest, nach iegliches Theils Fürbringnis und Nothdurfft, wie das denn obgenanten Ludwigen von Alter kommen sey: und was du auch in den vorgesetzten Sachen nicht gethun mögest, so soltu einen, oder zwen, oder als viel dir taugenlich darzu bedunckeu läsest, die das an deiner statt thun, was dann du, oder die du an deine statt setzest, in den abgeschriebenen Sachen an beeden Partheyen, auch den ihren oder den andern, die zu den Sachen nützlich und taugenlich sein, erfahrest das solt ihr uns von stund an fürbringen, und eigentlich in Geschrifft wissen lassen, Mit Urkund dis Briefs besiegelt mit unsern anhangenden Insigeln. Geben zu Preßburg nach Christi Geburt vierzehenhundert und darnach im drey und zweintzigsten Jar, am nechsten Samstag vor St. Anthonii Tag ꝛc. Unser Reichen des Hungarischen in dem xxxvi. des Röm. in Ao. ꝛc. xiii. und des Böhmischen in dritten Jahren

V.

Kaysers Sigismundi Confirmation aller Privilegien und Freyheiten der Abtey Kaysersheim und insonderheit des Privilegii Kaysers Caroli IV. vom Jahr 1370. de Anno 1434.

WIr Sigmund, von GOTTes Gnaden Römischer Kayser, zu allen Zeiten Mehrer des Reichs, und zu Ungarn, zu Böheim Dalmatien, Croatien ꝛc. König, bekennen und thun kund offenbar mit diesem Brieff allen den, die ihn sehen oder hören lesen, daß für uns kommen ist der Ersam und geistlich Leonhardt, Abt des Gottshauß zu Kaysheim, Cistertzer Ordens im Augspurger Bistthum gelegen, unser lieber andächtiger, und hat uns demüthiglich gebethen, daß wir ihm, seinem Convent, und Gottshauß zu Kayßhein, alle und iegliche ihr Gnade, Recht, Freyheiten, Privilegia und Brieffe, die seine Vorfahren Aebte und Convent von unsern Vorfahren, Römischen Kaisern und Königen und von uns erworben und hergebracht haben, und sonderlich einen Brieff unsers lieben Herrn und Vaters Kayser Carls seeliger Gedächtniß der hernach, geschriben stehet, und also lautet:

Inseratur Caroli IV. Imperatoris Privilegium Monasterio Cæsarienſi concessum de dato Prag, 1370. so oben pag. 331. befindlich.

Und

Und auch die Urtheil und Sententien wider den Hochgebornen, Ludwigen, Pfaltz-Grafen bey Rhein, Hertzogen in Bayern und Grafen zu Mortani, etwan durch das heilig Concilium zu Costantz gegeben, als die von Wort zu Worten in denselben Brieffen des Conciliums darüber gegeben, begriffen ist, und ausweiset, zue erneuen und zu confirmiren gnädiglich gerüchten. Wann wir nun von angeborner Lieb und Kayserl. Gütigkeit aller der, die zu Gottsdienst ergeben seind, und unserm Schöpffer in einem ehrsamen und geistlichen Leben fleißiglich dienen Gemach und Ruhe alle Zeit gerne fürdern. Darum haben wir angesehen des vorgenanten Abts demütige Bette, und auch gütlich betrachtet desselben Abts und Convents Ersam Leben und löbl. Gottesdienst, den sie täglich vollbringen, und haben darum mit wohlbedachtem Muthe, gutem Rathe, unsern Fürsten, Grafen, Edlen und Getreuen und mit rechtem Wissen demselben Abt, Convent und Gottshauß, alle und jegliche ihre Gnade, Rechte, Freyheit, Privilegia und Brieffe und insonderheit des obgeschribenen Unsers Vaters Kayser Carls Brieff, und auch die obgemelte Urtheil und Sententien, wie die von Wort zu Wort lauten und begriffen seynd, die ihre Vorfahren, Aebte und Convent von unsern Vorfahren, Römischen Kaysern und Königen und uns erworben und redlichen hergebracht haben, gnädiglich bestätiget, verneuet und bevestet, bestetigen, verneuen und bevesten ihn die auch in Krafft diß Brieffs von Römischer Kayserl. Macht Vollkommenheit, und meinen setzen und wollen, daß sie fürbaß mehr dabey bleiben sollen, von allermeniglich ungehindert, und gebieten auch darum allen und jeglichen Fürsten Geistlichen und Weltlichen, Grafen, Freyen, Herren, Rittern und Knechtnn, Land-Vogten, Vögten, Amtleuten, Land-Richtern, Richtern, Burgermeistern, Räthen und Gemeinden, und allen andern unsern und des Reichs Unterthanen und Getreuen ernstlich und festiglich mit disem Brieff daß sie die vorgenanten Abt Convent und Gottshaus zu Kayßheim an dem vorgenanten ihren Gnaden, Rechten, Freyheiten, Privilegien, Brieffen, Urtheilen und Sententien nicht hindern noch irren, in kein Weiß, sondern sie dabey getreulichen handhaben, schirmen und ruhlichen bleiben lassen, bey unsern und des Reichs Hulden und bey Verlierung aller Peen, in den vorgenanten unserer Vorfahren Brieffen begriffen. Mit Uhrkund dis Brieffs, versigelt mit unserer Kaiserl. Majestät anhangendem Insigel, geben zu Regenspurg nach Christi Geburt vierzehen hundert Jahr, und darnach in dem vier und dreysigsten Jare, an St. Matthäus Tag, der heil. zwölff Botten und Evangelisten, unserer Reiche des Hungarischen ꝛc. im 48. und des Röm. im 25. des Böhmischen im funffzehenden, und des Kayserthums im andern Jahr.

Ad Mandatum Dni. Imperatoris,
Caspar Slingk, miles, Cancellarius.

VI.

Marggraff Albrechts zu Brandenburg Notification an alle Reichs-Stände, daß Kayser Sigismundus, Marggraff, Fridrichen, seinem Herrn Vater, die Abtey Kaisersheim zu beschützen empfohlen, welchen Schutz er auch ietzt nach dessen Tode zu continuiren gesonnen, de Anno 1441.

WIr Albrecht, von Gottes Gnaden, Marggrave zu Brandenburg, vnd Burggrave zu Nürnberg ꝛc. Entbieten allen vnd jeglichen Fürsten, Geistlichen und Weltlichen, Graven, Freyen, Herrn, Rittern, Knechten, Vögten, Amtleuthen, Richtern, Schuldtheissen, Burgermeistern, Stattmann, Burgern, Gemeinschafften, der Stätt, Märckt vnd Dörffer, vnd nehmlichen allen, den dieser Brief fürkommt, gezeigt, oder verlesen wird, unser freundlich Dienst, Gunst, Gruß, Gnad vnd alles Guts zu voran: Ehrwürdigste, Ehrwürdige vnd Hochgebohrne Fürsten, Würdig, Wolgeborn, Edel, Streng, Erbar vnd Veste, besonder liebe Freund, Ehrsam, Weise, besonder lieben vnd Getreuen, in welchem Wesen, Würden, Ehren, Gewalt und Befehlniß ihr seyd, wir thun euch zu wissen, daß der Allerdurchleuchtigst Fürst vnd Herr, Herr Sigmund, Römischer Kayser seeliger, unser gnädigster Herr, dem Hochgebornen Fürsten und Herrn, Herrn Friedrichen, Marggraffen zu Brandenburg, des Heil. Röm. Reichs Ertz-Cämmerer und Burggraven zu Nürnberg unsern lieben Herrn vnd Vatern seel. dem der allmächtige GOtt gnädig und barmhertzig sey, vnd vnser Herrschafft vnd andern des Reichs Sachen, nehmlich und sonderlich befohlen hat, den Abt des Closters vnd Gottshauß zu Kayßheim mit seinem Convent, vnd mit allen ihren Leuten und Güetern Rechten vnd Zugehörungen, mit sonderlicher Begehr geheissen vnd gebotten hat, die zubefürdern, zu beschützen vnd zu beschirmen, darum so bitten wir euch alle und jede besonder, freundlichen vnd mit gantzen Fleiß, heissen und gebieten allen den unsern von des heil. Reichs vnd vnser wegen, daß ihr den ehegenanten Abt mit sambt seinem Convent vnd Closter all ihr

Leut vnd Güter mit den Gerichten vnd Zugehörungen von des heil. Reichs vnd vnſer wegen, getreulichen veſtiglich vnd ernſtlich beſchirmen, befeiden, beſchützen vnd handhaben wollet, und niemand zu geſtatten darwider zu thun, noch ſie anzugreiffen, zu beſchädigen oder zu vergewaltigen laſſen, in keinerley Sachen und in kein Weiß, daran erzaigt ihr dem heil. Reich danckenehme Dienſt, vns beſonder Wohlgefallen, das wir gen euch aller vnd jederlicher beſonder freundlich vnd mit Fleiß verdienen, verſchulden vnd ſonderlich gen den unſer Bedencken, gnädiglich erkennen, und mit Fleiß gern dancken wöllen. Und des zu Uhrkund haben wir vnſer Inſigel an dieſen Brieff hencken laſſen, der geben iſt zu Cadoltzburg am Montag nach vnſer lieben Frauen Tag Lichtmeß, nach Chriſti unſers lieben Herren Geburt vierzehen hundert Jahr und darnach in dem ein und viertzigſten Jahr.

VII.

Diploma, vermöge deſſen Marggraff Albrecht zu Brandenburg/ Pfaltzgraff Ludwigen bey Rhein und Hertzogen in Bayern die Schutz- und Schirm-Gerechtigkeit, über die Abtey Kaiſersheim abgetreten, de Anno 1452,

Wir Albrecht, von Gottes Gnaden, Marggrave zu Brandenburg und Burggrave zu Nürnberg, bekennen für uns und alle unſere Erben, und thun kund allermänniglich mit dieſem Brieff, die ihn anſehen, hören oder leſen. Als der Hochgebohrne Fürſt, unſer lieber Herr und Vater, Marggrav Friedrich ſel. Gedächtnuß, und wir das Cloſter Keyßheim mit ſeiner Ingehörung, bishero in unſer Verſprechung, Schutz und Schirm von Befehlung wegen Kaiſer und König gehabt hant: Alſo von beſonderer Liebe und Freundſchafft wegen, ſo wir haben zu dem Hochgebohrnen Fürſten, Unſerm lieben Oheim, Herren Ludwigen, Pfaltzgrafen bey Rhein, und Hertzogen in Obern-Bayern, haben wir ihme das bemelte Cloſter mit ſeinen Zu gehörungen, mit aller Vogtey, Obrigkeit und Gerechtigkeit, auch den Befelch-Brieff, den wir darüber gehabt han, gantz übergeben. Und geben ine die auff und über, in Krafft dis Brieffs, und weiſen daſſelb Cloſter, mit aller Vogtey, Gerechtigkeit, und Oberkeit, als der obgenant unſer lieber Herr und Vater ſeliger, und wir, das bißhero gehabt han, an den obgenandten Unſern lieben Oheim und ſein Erben, und verzeihen uns auch darauf der gemelten vnſer Gerechtigkeit Willen, Herkommens und Gewaltſam, ſo wir biß auf den heutigen Tag darüber gehabt han, für uns und unſere Erben, ietzo und hinfür zu allen Zeiten. Und als uns auch der genant unſer lieber Oheim, ſo ein mercklich und freundlich Anlehen gethan hat, das wir billig zum groſſen Danck von ime aufnehmen. So bekennen und wollen wir für uns und unſere Erben, ſeiner Lieb auch zur Freundſchafft und Wohlgefallen, des obgenanten Cloſters müßig ſtehen, und wider ihne und ſein Erben hinfür nimmermehr darnach ſtellen noch das annehmen, gär und gäntzlich, ungeverde. Und das zu Uhrkund haben wir Unſer Inſigel an dieſen Brief thun hencken. Und wir Johannes, von Gottes Gnaden Marggrave zu Brandenburg und Burggrafe zu Nürnberg, des obgenandten Marggraff Albrechts Bruder, und wir Margaretha von denſelben Gnaden GOttes Marggräfin zu Brandenburg, und Burggräfin zu Nürnberg, des obgenanten unſers lieben Herren Marggraff Albrechts Eheliche Gemahl, bekennen fur uns und unſere Erben, daß ſolche Ubergebung des gemelten Cloſters mit unſern guten Willen und Wiſſen geſchehen und zugangen iſt, ſollen und wollen auch darwider nicht ſeyn noch thun, in kein Weiß, ohn alles Geverde. Und haben des zu mehrer Sicherheit und Bekäntnis dieſer obgeſchribenen Sach unſer Inſigel zu des obgemelten unſers lieben Bruders und Gemahls Inſigel an dieſen Brieff thun hencken. Der geben iſt zu Onoltzbach, an der heil. Drey Königen Tag, nach Chriſti Geburt, vierzehen hundert und in dem 52. Jahr.

VIII.

Vertrag zwiſchen Pfaltz-Graff Friedrichen bey Rhein, und Hertzogen in Bayern an einem; dann der Abtey Kaiſersheim am andern Theile, die Steuer betreffend, de Anno 1511.

Wir Friedrich, von Gottes Gnaden Pfaltzgrave bey Rhein, und Hertzog in Bayern, der Hochgebornen Fürſten, unſer lieben Vettern Herrn Ott Heinrichs und Herrn Philipps auch Pfaltz-Graven bey Rhein, und Hertzogen in Bayern, verordneter Vormunder, bekennen in Vormundſchafft weiß, mit dieſem offenen Brieff, für uns, unſere nachkommende Vormünder, auch die ietztgenandten Unſere liebe Vettern, die junge Fürſten und für alle ihre Erben, und thun kund allermenglich, als ſich Irrung gehalten haben zwiſchen unſer, von wegen bemelter Unſerer Pfleg-Söhn eines, und dem würdigen und Andächtigen in GOtt, unſern lieben Getreuen Conraden, Abt und dem Convent des Gottshauß Keyßheim andern theils, antreffend unſer jüngſt angelegte gemeine Land-Steur, auff deſſelben Gottshaus Leuth und Güther in beeden unſern Land-Gerichten Grayſpach und Höchſtett geſeſſen und gelegen, geſchlagen, wie dann vormahls lang herbey weyland den Hochgebohrnen Fürſten, Unſern lieben Vettern, Hertzog Ludwigen und Hertzog Georgen in Niedern- und Obern-Bayern, Vater und Sohne, beeden löbl. Gedächtniß, auch geſchehen iſt: der ſich aber dieſelben Abt und Convent itzt zu geben gewidert haben, vermeinend nit billig zu ſeyn, in Anſehung daß ſie und ihr Gottshauß inſonderheit, auch in Krafft gemeines Rechtens, dafür gefreyt weren, laut ihrer Freyheit Brief, von Kayſern, Königen und Fürſten von Bayern uns deßhalb angezeigt: Alſo ſeynd wir auf die Unterred und Handlung der Sachen, zwiſchen unſer bederſeits geſchehen, nach gehaltenem Rath, mit dem vorgenanten Abt und Convent zu Kayßheim, mit Unſerer beder Vorwiſſen und guten Willen, bemelter Steur der Leuth und Güther halben, ſo ſie dieſer Zeit in obgenanten beden Unſern Landt Gerichten ligend haben, gütlich vertragen worden, nehmlich der geſtalt: Daß wir, als Vormünder noch unſere Nachkommen, auch die jetztgenandten Unſere Pfleg-Söhn, noch ihre Erben fürohin zu ewigen Zeiten, keine Steuer mehr von bemeltes Gotishauß Kayßheim Leuthen noch Gütern, die daſelb, wie jetzt berührt, dieſer Zeit in berührten zweyen Land-Gerichten Grayſpach und Hochſtett hat, nehmen wollen, ſondern ſollen ſie ſolcher Steuer gäntzlich frey und unangelangt bleiben.

Da entgegen und zu einer rechten Widerlegung um vorangeregte, die jüngſt angelegte, unbezahlte und uneingebrachte Landſteuer, ſo, wie vorermelt, auf bemeldtes Gottshauß Keyßheim ietzthabende Leuth und Güter beeder obgedachter Land-Gericht geſchlagen iſt, und darzu für alle künfftige Landſteuren, ſo icht hernach darauf angelegt oder geſchlagen werden möchten, haben ſie uns ietzt gegen über antwortung dis Unſers Briefs, zu Unſern ſichern Händen baar ausgericht, geben und bezahlt, ſieben hundert und funfftzig Gülden Rheiniſch, guter gemeiner Lands-Wehrung: und darauff ſo haben wir uns mehr gemeldter Forderung, vergangener, und darzu aller künfftigen Landſteurn, ſo wir auf beſtimbtes Gottshauß Leuten und Gütern, die ſie dieſer Zeit in den Zweyen Land-Gerichten Grayßpach und Höchſtett bißher gehabt, oder zu haben vermeint haben, gegen obgenanndten Abbt Convent und Gottshauß zu Kayßheim gäntzlich verzigen und begeben, verzeihen und begeben uns der auch hiemit in Krafft diß Briffs, ſo viel wir dann von Rechtswegen thun ſollen und mögen. Auch haben wir dem mehrgemeldten Gottshauß Abt und Convent zu Kayßheim, für uns, Unſere nachkommende Vormunder, unſere junge Vettern und ihre Erben, verſprechen, und thun das hiemit, daß es ſonſt in allen andern Sachen, ihrer Leuth, Gült und Güter halben, itzt in mehr beſtimbten beeden Land-Gerichten geſeſſen und gelegen, mit Land-Gericht nit anderſt, dann wie von Alters Herkommen, gehalten, und darwider nicht beſchwert werden: ſonder wir ſollen und wöllen ſie auch an ihrer Gerechtigkeit, Gerichtbärkeit, Pfendung, Steur und Bothmäſigkeit, wie ſie die von Alters in Gebrauch hergebracht haben, ungeirt und unverhindert bleiben laſſen, alles getrewlich und ungefehrlich. Und des zu wahrem Urkund haben wir ihnen diſen unſern Brieff mit Unſerem Vormundſchafft hieran hangenden Inſigel beſigelt. Geben zu Neuburg, am Sambstag nach S. Auguſtins-Tag, nach Chriſti unſers lieben Herrn Geburt Funffzehen hundert und Eilfften Jahr.

IX.

Abſchied derer Abgeſandten des Schwäbiſchen Bundes in Sachen derer Pfaltz-Grafen bey Rhein und Hertzogen in Bayern wider den Abt zu Kayſersheim, wegen der Caſten-Vogtey über ſein Gottshaus, de Anno 1526.

Wir Röm. Kayſerl. und Hiſpaniſcher Königl. Maj. Churfürſten, Fürſten und andere Stand des Bunds zu Schwaben, Botſchafften, Hauptleut und Räth ietzt zu Augſpurg verſamlet, bekennen mit dem Brief, daß wir vergangnen Tag, und nehmlich auff den Bunds-Tag, auf S. Simon und Judas, der zweyen Heil. Zwölff Botten Tag, im 24. Jahr nechſt verſchienen zu Ulm gehalten, auf genugſam Verhör, unter andern Articuln, zwiſchen den Durchleuchtigen, Hochgebornen Fürſten und Herrn Unſern G. Herrn, Hertzog Ott Heinrichen, und Hertzog Philippſen, Pfaltzgraven bey Rhein, und Hertzogen in Bayern ꝛc. eins, und dem Ehrwürdigen Conraden, Abt des Gottshauß Kayſersheim andern Theils, als Bunds-Verwanden, dieſem Entſcheid geben, und in Abſchied auf obberührten Bunds-Tag gemacht, begreiffen laſſen haben, wie der von Wort zu Wort hernach ſtehet:

Und nach dem die Casten-Vogtey von Hochgedachten meinen gnädigen Fürsten und Herrn von Bayern, als ob in dieselb über das Gotts-hauß Kaysersheim zustehen solt, in dieser Verhör auch angezogen, und aber daselb von meinen Herrn von Kaisersheim nicht gestanden, sondern widerfochten, ist von gemeiner Versamlung des Bunds, nachallem darthun, dieser Entschaid geben, so ferr meine G. Herrn von Bayern, ie auf demselben bestehen und verharren wollen, daß ihre Fürstl. Gnaden dasselbe mit Recht der End, da es sich gebürt, ausführen, und mittler Weil das Gottshaus derenthalben unangezogen lassen sollen. Des zu guter Gezeugniß und Gedächtniß haben wir berührten Abt dises Urkund von gemeines Bunds wegen verfertigen und mit der dreyer gemeiner Hauptleuth nehmlich Wilhelm Gießen von Gützenberg zu Glätt, Walther von Hürnheim zu Hoholtingen, und Ulrich Artzt Burgermeister zu Augspurg eigen anhangenden Insigeln, doch ihnen und ihren Erben, in ander Weg ohne Schaden, bekräfftigen lassen, am Eilfften Tag Aprilis, nach Christi Geburt funffzehen hundert und im sechs und zwantzigsten Jahren.

X.

Vertrag zwischen denen Pfaltz-Grafen Otto Heinrichen und Philippen bey Rhein und Hertzogen zu Bayern, an einem; Dann Abbt Conraden zu Kaysersheim, am andern Theile der Schutz-Vogtey über sein Gottshauß wegen, de A. 1527.

WIr Ott Heinrich und wir Philipps, Gebrüder, von GOttes Gnaden, Pfaltzgrafen bey Rhein, Hertzogen in Niedern- und Obern Bayren ꝛc. Bekennen mit diesem Brief, daß wir auf des würdigen und andächtigen zu GOtt, unser lieben getreuen, Abts Conrads und Convents des Gottshauß Kayßheim billich Ansuchen, sy, ihr Gottshauß, auch alle ihr und derselben ihres Gottshauß Leuth Haab und Güter, gegenwärtig und künfftig, in unsern und Unsers eins jeglichen insonderheit Schutz und Schirm angenommen haben, und thun das hiemit in Krafft diß Brieffs, doch nit anderst dann nachfolgender Form und Maß, und nehmlich also: Daß wir sie, ihr Gottshauß und alle ihr vnd desselben ihres Gottshauß Leuth, Haben und Gütern, wo die gesessen oder gelegen seyn, auf Abts und Convents Ersuchen sollen und wollen vor dem, was ihnen allenthalben von jemands, wer der oder die wären, mit Gewalt ohn Recht, auch unbilliger weiß zugefügt wolten werden, oder würden, treulich und festiglich beschützen und beschürmen, und also sie, ihr Gotthauß, Land und Gut bey dem ihren, darzu bey allen ihren Gerechtigkeiten, Gebräuchen und Innhaben, handhaben, und allen Dingen fürdern und solches Schirms und Schutzes wegen, über sie, ihr Gottshauß, Leut, Haab und Güter, doch dem Bundischen Vertrag, jüngst aufgericht, ohne Nachtheil, gantz keine Obrigkeit und Jurisdiction gebrauchen, auch die bemelten Abt und Convent und dero Gottshauß, desgleichen ihre und der ihren Haab, Güter, Leut, Unterthanen, zugehörig und Verwandten, mit einigerley Land- und andern Steuern, Reisen, Diensten, Schatzungen, Hunden, Gastungen, Begern, Landschafft, Forderung noch sonst mit andern Beschwernissen, wie die geheissen möchten werden, gantz nit beschweren, überlegen, noch an die mütten und begehrn; und ob durch uns, Unser Pfleger, Amtleut, Diener oder Verwandte, wider das alles in einem oder mehr Articuln etwas fürgenommen und gethon, das von jetzigem, oder künfftigen Aebten und Conventen vnd ihren Amtleuten vnd Verwandten zu geschehen, nit gewehrt würde: Deßgleichen auch ob sie vns vnd den Unsern über das hierunter bestimbt Jährlich Schutz-Geld, einigerley und ferners thäten und bewiesen, vm was weg das bescheh, so soll doch solches uns, unsern Eltern und Nachkommen, gantz kein Eingang, Behülff, noch Gerechtigkeit geben, auch hier wiederum dasselb innen, irem Gottshauß, Leuthen, Haab vnd Gütern, gegenwärtigen und künfftigen gantz kein Nachtheil, noch Abbruch an ihren Gerechtigkeiten gebehren, auch solches von vns vnd vnsern Erben und Nachkommen für kein Gerechtigkeit, Præscription, noch Gebrauch angezogen, noch gehalten mögen werden. Ob auch deshalben über jemands einige Klag an vns gelangen würde, so sollen wir dasselbig gnädiglich abstellen: Gegen dem allen sollen vns Abt vnd Convent, so lang solcher Schutz vnd Schirm unauffgesagt bleibt, järlich und eines jeden Jahrs auf ein jeglichen St. Jacobs Tag, 100. Fl. Rheinischer Landswehrung in Müntz reichen und geben; Doch ist in dem allen uns und gedachten Abt und Convent lauter vorbehalten, daß ein jeglicher Theil Macht vnd Gewalt haben soll, nemblich wir ihnen Abt und Convent und den ihren obgemelten vnsern Schutz vnd Schirm, desgleichen sie Abt vnd Convent vns gemelten Schirm, darzu das Schutz- vnd Schirm-Geldt eines jeglichen Jahrs, ungefehrlich ein Viertel eines Jahrs vor obgemelten St. Jacobs-Tag aufzusagn: ob sich auch begebe, daß ehemahln unser Schutz und Schirm von einem Theil, welcher der wäre, dem andern aufgesagt und auffgekündet würde, wir

wir einer oder wir beede, oder gemelt Abt Conrad mit Tod abgienge, so soll doch dieser Schutz und Schirm nicht desto minder auff die Erben und Nachkomen, so lang der unaufgesagt bleibt, verstanden und gehalten werden, alles getreulichen ohn Gefehrde. Des zu Uhrkund haben wir unser Fürstliches Insigel hieran gehenckt, so bekennen wir Abt und Convent, daß solches obgeschribener massen unser Will ist, wir auch das Schutz-Geld, so lang das Uffsagen nicht beschicht, Jährlich bezahlen wollen: und des zu Gezeugniß, haben wir unser Abtey und Convent Insigel an diesen Brieff gehangen, geschehen am St. Jacobs-Tag, nach Christi Geburt Anno 1527.

XI.

Kaysers Caroli V. Vollmacht vor Bischoff Christophen zu Augspurg und innenbenante Personen, die Abtey Kaysersheim betreffend, de Anno 1531.

WIr Carl der Fünfft, von GOttes Gnaden Röm. Käyser zu allen Zeiten Mehrer des Reichs, in Germanien, zu Hispanien, beeden Sicilien, Jerusalem, Hungarn, Dalmatien, Croatien, ꝛc. König, Ertz-Hertzog zu Oesterreich, Hertzog zu Burgund, Graf zu Habspurg, Flandern und Tyrol ꝛc. Entpieten dem Ehrwürdigen Christoffen, Bischoffen zu Augspurg, unsern Fürsten und lieben Andächtigen, auch unsern vnd des Reichs lieben Getreuen, Johañ Schaden und Conraden von Roth, unser Gnad und alles Guts. Ehrwürdiger Fürst, Andächtiger lieber Getrewer, nachdem die Hochgebohrnen Ott Heinrich und Philipps, Gebrüder, Pfaltzgraven bey Rhein, und Hertzogen in Beyern, unser liebe Oheim und Fürsten aus etlichen fürgewendten Ursachen an uns des Gottshaus Kayßheim halber, in Ober-Bayerland gelegen, Anforderung zu haben vermeinen. Damit nun ihren lieben das jenig, das billig beschehen soll, wiederfahre, und wir ihrer Zuspruch und Anforderung lautern Grund und Wissen entfahen, so befehlen wir deiner Andacht und euch ernstlich, vnd wollen, daß ihr sambt oder der mehrer Theil aus euch zum ehisten, so es seyn kan und mag, auf einen ernanten Tag, genant unser Oheim in ihrer Anforderung, nach lengs höret und vernemmet, auch ihr Brieff vnd Gerechtigkeit, so sie derhalben zu genüssen vermeinen, übersehet, und so von nöthen ist, den Abt zu Kayßheim für euch zu komen erfordert, ihme auch gegen bemelter vnser Oheim Anforderung vernemmet, und wie ihr die Sach zu allen Theilen befindet, vns vnd in vnsern Abwesen aus dem heil. Reich, unsern lieben Bruder, dem Röm. König, derselben mit sambt eurem Rath und gut Bedüncken in Schrifft eigentlich berichten: Daran thut dein Andacht vnd ihr vnser ernstliche Meinung. Geben in vnser und des Reichs Stül und Statt nach den 13. Tag Januarii, Anno 1531. Unsers Kaiserthums im Elfften und der andern Unserer Reich im funffzehenden Jahr.

Carolus.

Ad Mandatum Sacr. Cæs. & Catholicæ Majestatis proprium.

Alexander Schwaiß, S. S.

XII.

Kaysers Caroli V. Receß zwischen denen Pfaltzgrafen / Otto Heinrichen und Philippen bey Rhein und Hertzogen in Bayern an einem; Dann Abt Conraden zu Kaysersheim am andern Theile, wegen der Casten-Vogtey, auch Schutz und Schirm-Gerechtigkeit über gedachte Abtey, de Anno 1532.

WIr Carl der Fünffte, von Gottes Gnaden Röm. Kayser, zu allen Zeiten Mehrer des Reichs, in Germanien, zu Hispanien, beeder Sicilien, Jerusalem, Hungern, Dalmatien, Croatien ꝛc. König, Erz-Hertzog zu Oesterreich, Hertzog zu Burgund, Grave zu Habspurg, Flandern vnd Tyrol ꝛc. Bekennen öffentlich mit diesem Brieff, und thun kund allermänniglich; Nach dem uns der Ersam, Unser lieber Andächtiger Conradt, Abt des Gottshauß Kaysersheim Unser Caplan anzeigen lassen, wie sich verschiner Jahren der Hochgeborn Friedrich, Pfaltzgraf bey Rhein, und Hertzog in Beyern, Unser lieber Oheim und Fürst, als dazumahl Vormunder der Hochgebornen Ott Heinrichen vnd Philippsen, Gebrüdern, Pfaltzgraven bey Rhein, vnd Hertzogen in Bayrn, Unserer lieben Oheimen vnd Fürsten, seiner lieb Vettern, vnd nachmahls als sich solche seine Vormundschafft geendet, gedachte Ott Heinrich vnd Philipps selbs, einer Erb-Casten-Vogtey, auch Erb-Schutz und Schirms und anderer Gerechtigkeit, daran hangend, darzu sonst in ander Weg, weltliche Obrigkeiten, Herrlichkeiten, Gerechtigkeiten, und Jurisdiction, auf solchem seinen Gottshaus zu haben, unterstünden und anmasten, welches alles und jedes er, sein Gottshauß und Convent, ihnen aber nicht allein nicht geständig, sondern auch daselb der ersten Stiffiung und Fundation, darzu vielen vnd mancherley Verträgen, Verschreibungen, Freyheiten vnd Begnadungen, auch

darüber gethanen Confirmationen, von vnsern Vorfahren am Reich, Röm. Kayſern und Königen, ie von einen auf den andern, auch uns selbs ausgangen, desgleichen ihren Urtheilen und Rechten, so sie von dem H. Concilio zu Costentz, und darüber etliche sondere Confirmationen von Röm. Kayſern und Königen erlangt hetten, gantz entgegen wäre, wie sich dann solches alles aus etlichen Verhörungen, Handlungen und Urkunden vor Unſern Kayſerl. Commiſſarien, die wir verschiener Zeit, solcher Sachen halber zu guter Unterricht, mit dem Befelch verordnet, daß jeder Theil sein habend Recht und Gerechtigkeit oberzehlter Stück halben, vor denſeben unſern Kayſerl. Commiſſarien, seiner Nothdurfft nach, fürbringen, die solches alles vernehmen, und uns nachfolgends deſſelben, samt ihren Rath und Gutbedüncken, derhalben berichten sollen, auch ferner vor Unſers Kayſ. Bunds im Land zu Schwaben, Hauptleuten und Räthen geschehen und fürbracht, lauter erfunden, auch wir darauf unſern Rath, und Befelch gemelten Unſern Oheim und Fürſten, Hertzog Friedrichen, als Vormundern, darzu die gedachten Unſers Kayſerlichen Bunds im Land zu Schwaben Hauptleuth und Räthe, iren Entscheid gegeben. Welchem aber die gedachten Unſer Oheim und Fürſten, Hertzog Ott Heinrich und Hertzog Philipps bißher nicht gelebt, ſondern nichts deſtominder darwider gehandelt hätten. Daß auch er Abt Conradt und sein Gottshaus in der Weltlichkeit ohne Mittel uns und dem heil. Röm. Reich unterworffen, auch unter deſſelben ſondern Schutz und Schirm lange Zeit gehörig geweſen und noch wören. Dieweil nun unſer obgemelt verordnet Commiſſarien uns alle Handlungen, was jeder Theil derhalben vor ihnen eingebracht, samt ihrem Rath und Gutbedücken vorlängſt zugeſchickt und angezeigt, auch wir darauff dazumal nicht allein an gemelten Unſern Oheim und Fürſten, Hertzog Friedrichen, als Vormünder Befelch ausgehen laſſen, solch Forderung an das Gottshaus Keyßheim fallen zu laſſen, oder aber wo sein Lieb, auch seiner Vettern Hertzog Ott Heinrich und Hertzog Philipps, Unſer Oheim und Fürſten ie das fug zu haben vermeinten, ſolches, wie recht iſt, ſuchen ſolten: ſonder daß auch die gemelten Unſers Kayſerl. Bunds im Land zu Schwaben Hauptleut und Räth, in dem auf beeder Theil Fürtrag und alles Fürbringen erkennt und entſchieden haben, ſo ferr ie offtgemelt Unſer Oheim und Fürſten, Hertzog Ott Heinrich und Hertzog Philipps auff ihr Forderung derhalben beharren und beſtehen wolten / daß alsdann Ihr. Libd. daſelb mit Recht, der Ende, da es ſich gebürte, ausführen, und mittler Zeit das gemelte Gottshauß derhalben unangezogen und unbeſchwert laſſen ſolten: Und wir dann aus auferlegtem Kayſerlichen Amt daſſelbige Gottshauß, und ein jeglichen bey ſeinem Verſchreibungen, Freyheiten, Verträgen, erlangten Rechten, unſern ſelbs Befelchen, und ſunderlich Unſers Kayſerlichen Bunds im Land zu Schwaben Entſchiden und Abſchiden, die ihre Krafft und Würckung erlangt haben ſollen, und ſonſt bey ordentlichen Rechten zu handhaben, auch vor unrechtlichen Handlungen, Vergewaltigungen und unbilligen beſchwerlichen Fürnehmen und Thaten, die einem auſſerhalben Rechtens zugefüget würden, oder wolten werden, deßgleichen Unſer und des Heiligen Reichs Obrigkeiten, Herrlichkeiten, Gerechtigkeiten, ſo wir und das Reich über das gemelt Gottshauß haben zu beſchützen und zu beſchirmen ſchuldig ſeyn. Darum ſo haben wir auf fleißige Erwegung aller Handlungen, auch guten gehabten Rath, und zu Abſtellung aller unrechtlichen und thätlicher Handlungen, und daß auch Niemands den andern in ſeinen Gerechtigkeiten auch derſelben Innhaben betrüben, darzu keiner ſein ſelbs Richter ſeyn, ſondern in dem, das Recht, auch deſſelben Ordnungen, wie ſichs gebürt, ſuchen und gebrauchen ſoll, oben gemelter Speen, Irrungen, Zwytracht und Partheyen halben dieſen Receſſ und Abſchied geben. Geben auch den hiemit aus Römiſcher Kayſerlicher Macht, Vollkommenheit wiſſentlich in Krafft diß Briefs, nehmlich ſo die unſer liebe Oheim und Fürſten, Hertzog Ott Heinrich, und Hertzog Philipps Gebrüdere, ihre Erben und Nachkommen, oder jemands von ihrent wegen zu berührtem Abt zu Kayſersheim, ſeinen Nachkommen, Gottshauß und Convent, der obgemelten angemaſten Erb-Caſten-Vogtey, Erb-Schutz und Schirms, und was von Recht oder Gewonheit daran hangen möcht, zu dem auch anderer weltlicher Obrigkeit, Herrlichkeiten, Gerechtigkeiten und Jurisdictionen halben, in was Weg das wäre, Sprüch und Forderung zu haben vermeinten, daß ihr lieben ſolches gegen ihme dem Abt, ſeinen Nachkommen, Gottshauß und Convent, nit anderſt dann mit ordentlichen Rechten, wie ſich gebürt, vor unſern Kayſerlichen Cammer-Gericht thun fürnehmen und endlichen ausführen, und davon auch in mitler Zeit ſo lang Ihr. Libd. ſolch obvermelt Spen und angemaſte Forderungen mit etlichen Rechten nicht ausgeführet haben, ſich dero nicht allein nicht gebrauchen, noch derohalben etwas thun, handeln, geben, ſuchen oder fürnehmen, ſondern auch ihne Abt, ſeine Nachkommen, Gottshauß und Convent derhalben unangezogen, unturbirt und gäntzlich unbeſchwert laſſen ſollen. Und daß auch alſo derhalben kein Theil gegen den andern auch ſeinen Amtleuten, Dienern, Unterthanen und Hinterſäſſen, weder mit Uberziehen, Belägern, Einfallen, Fahen, Pfand nehmen, Schlagen, noch in einig ander ſchädlich oder nachtheilig Weg, gantz nichts thätliches handeln, fürnemen, noch andern zu thun befehlen oder geſtatten ſoll, in gantz kein Weiß noch Weg. Und gebiethen darauff allen und jeglichen Churfürſten, Fürſten, Gaiſtlichen und Weltlichen, Prälathen, Graffen, Freyen, Herren, Rittern, Knechten, Haubtleuthen, Vitztumben, Vögten, Pflegern, Verweſern, Amtleuthen, Schultheiſſen, Burgermeiſtern, Richtern, Räthen, Burgern, und Gemainden, und ſonſt allen andern Unſern und des heiligen Reichs Underthanen und Getreuen, in was Würden, Stands, oder Weſens die ſein, und ſonderlich den obbemelten Unſern lieben Oheimen und Fürſten, Hertzog Ott Heinrichen, und Hertzog Philippſen Gebrüdern, darzu unſers Kayſerlichen Bunds im Land zu Schwaben, Hauptleuthen und Räthen, daß ſie dieſen Unſern Kayſerlichen gegebenen Receſſ und Abſchied veſtiglichen halten, dem nachkommen, und darwider nicht thun, noch einige gewaltige, oder thätliche Handlungen hierüber fürnehmen, nach andern zu thun befehlen, oder geſtatten, gantz in keine Weg, noch ſonſt wieder die Bunds Einigung und Vertrag beſchweren laſſen. Wie dann gemelter Abbt durch ſie, oder jemand anders mit dergleichen obvermelten Handlungen derhalben auch nichts thätliches oder gewaltigs üben oder fürnehmen ſolle, als lieb ihnen allen und ihr iedem ſey, die Peenen und Straff in dem auffgerichten verkündten Land-Frieden begriffen und darzu noch ein beſonder Geld-Peen 80. Marck Lötigs Goldts zu vermeiden, die ein jeder, ſo offt er hiewider thäte, uns halb in Unſer und des Reichs Cammer und den andern halben Theil dem gehorſamen, vergewaltigtem und beſchwertem Theil, unabläßlich zu bezahlen verfallen ſeyn ſolle. Das meinen wir ernſtlich, mit Uhrkund diß Briefs, beſigelt mit Unſerm Kayſerlichen anhangenden Inſigel. Geben in unſer und des Reichs Stadt Regenſpurg, den 18. Tag des Monats Auguſti nach Chriſti Unſers lieben Herrn Geburt funffzehen hundert und im 32. Unſers Kayſerthums im zwölfften, und Unſer Reiche im 17ten Jahren.

Carolus.

Vt. Held.

Ad Mandatum Sacr. Cæſ. & Catholicæ Majeſtatis proprium.

Joh. Obernburger.

XIII.

Haupt-Vertrag zwiſchen Otto Heinrichen und Philippen / Pfaltzgrafen bey Rhein und Hertzogen in Bayern, an einem; Dann Abt Conraden zu Kayſersheim, am andern Theile, die Caſten-Vogtey, auch Schutz und Schirm-Gerechtigkeit über gedachte Abtey betreffend, de Anno 1534.

AUs GOttes Verhengniß wir Heinrich Abt zu Lützel, Viſitator, und Oberer des Gottshauß Keyßheim, und in nachfolgenden Sachen ſonderlicher Commiſſarius und Befehlhaber, Melchior, Abt zu Königsbrunn, als zu geordneter Prälat des Ordens, bekennen und thun kund männiglich mit dem Brieff, als ſich zwiſchen dem Durchleuchtigen Fürſten und Herrn, Herrn Ott Heinrichen und Herrn Philippſen, Pfaltzgrafen bey Rhein, Hertzogen in Niedern- und Obern Bayrn Gebrüdern, unſern gnädigen Herrn an einem, und dem würdigen Andächtigen, Conraden, Mitprälat und gemeinem Convent des Gottshauß Keyßheim, am andern Theil, Irrungen und Speen zutragen, haben wir uns, aus ſonderm Befehl und gegebenen Gewalt des Hochwürdigen in Gott Vater und Herrn Wilhelmen, Abbts und Oberſten zu Ciſtertz aller Sachen zu gutem darinnen gütlicher Unterred und Handlung unterwunden und nach lang gehabter Verhör und Bemühen, nachdem auff heut dato von wegen unſer ermelter gnädigen Herrn der Pfaltz-Grafen ꝛc. ihre Geſandten, und dann Abbt, Prior und dann gantzem Convent, durch ihre Gewalthaber erſchinen, mit ziemblichen Vorwiſſen beeder Theil, die Sachen vertragen, wie hernach folgt: Nehmlich und zum Erſten ſollen und wollen der Prälat, Convent und Gottshauß, und alle deren Nachkommen, hinfüro in ewig Zeit unwiederrufflich, die benanten zween Fürſten, aller der Erben und Nachkommen, regierend Fürſten der Inhaber

der

der Graffschafft Grayßpach, zu Schutz und Schirmherrn annehmen, erkennen, haben und behalten, wie dann sich die Fürsten dem Abt, Convent und Gotthauß mit allen ihren Leuthen, Haab und Gütern, so sie jetzt haben oder künfftig überkommen, zu schützen und zu schirmen, sie auch bey ihrer Religion, und Christlicher hergebrachter Ordnung bleiben zu lassen, angenommen und bewilliget haben, solcher Gestalt, obgedachten Abt, Convent und Gotteshauß, oder ihren Leuten, Haab und Gütern, wo die gesessen oder gelegen seyn, von iemand, wer der wäre, etwas Gewaltthätigs, ohn recht, unbilliger Weiß zugefügt werden wolte oder würde, und sie solches hochgemeltem Fürsten, ihren Erben oder Nachkommen, anzeigten so sollen sie die Fürsten, ihre Erben und Nachkommen, solches wenden, den Prälaten, Convent, Gottshauß, deren Leut und Güter, als vorstehet, getreulich vestiglich schützen, schirmen, und also bey dem ihren, auch allen Gerechtigkeiten, Gebräuchen und Innhaben handhaben, und gnädiglich fürdern, alles auff ermelter Fürsten eigen Kosten. Doch wiewohln der Schutz und Schirm hieoben unwiederruflich und auf ewig gestelt ist, haben sich die Fürsten von Bayern bewilligt, ob die Röm. Kayserliche oder Königliche Majestät, unser allergnädigste Herrn, solchen Schutz und Schirm des Gottshauß Keyßheim, dem Reich annehmen wolten, das soll bey ihren Kayserlichen oder Königlichen Majestät desgleichen künfftiger Römischer Kayser, oder König Wohlgefallen stehen, doch daßzuvor und ehe solche Schirms-Annehmung beschicht, die Kayserliche oder Königliche Majestät, oder andere Römische Kayser, oder König den Fürsten von Bayern, oder ihren Erben, solche Schutz- und Schirms-Gerechtigkeit in ander Weg vergleichen, und nach solcher Vergleichung sollen die Fürsten von Bayern schuldig seyn, sich für sich und ihre Erben, des Schutz und Schirms über das Gottshauß Keyßheim zu entschlagen. Zum andern, nachdem Straffens und Büssens halben, in des Gottshaus Flecken oder auff desselben Gütern auch Mißverstand gewachsen, haben wir bethedingt, daß in nachbenanten Flecken, als Erlichshofen, Oettenhart, Spinnenweiler, Riethausen und Zeschingen im Land-Gericht Höchstet, desgleichen Sultzdorff, Berg, Ammerfeld, Hafenreuth, Leutta und Wernitzstein, was sich ausserhalb der Malefiz-Sachen innerhalb Etters, für Frevel, Straff und Büssen, auff den Gütern dem Gottshauß zugehörig, begeben, die sollen ohn alle Verhinderung der Fürsten, ihrer Erben und Nachkommen dem Prälaten, Convent, Gottshaus und ihren Nachkommen zu stehen, aber die Malefiz-Sachen, und was ausserhalb Etters vor geschriebner Flecken, auch allen andern des Gottshauß Güttern, in beeden Land-Gerichten gelegen, inner und ausserhalb Etters gefrevelt würde, das soll den zweyen Fürsten, ihren Erben und Nachkommen, zu den zweyen Land-Gerichten zu straffen, zugehören, auch ohne Einred des Prälaten, Convents und ihrer Nachkommen. Zum dritten, sollen und mögen zu jederzeit das Gottshauß Prälat und Convent ihren Unterthanen und armen Leuten Vormünder oder Trag-Pfleger, so offt von nöthen, nach ihrem Gutbedüncken, ohne ersucht und unverhindert der zweyen Fürsten, dern Erben und Nachkommen, verordnen, setzen und entsetzen, und also damit, wie sie jeder Zeit billig und die Nothdurfft bedünckt, handlen. Gleicher gestalt sollen und mögen Prälat und Convent auch zwischen ihren Unterthanen, so untermarckens bedürffen, und an denen Orten alda beederseits Grund und Boden, dem Gottshauß und ihren Hindersässen zugehört, wol untermarcken, setzen, ordnen und machen, wie nachgestalt der Sachen iedesmahls die Notdurfft erfordern will, auch ohne Irrung und Verhinderung meniglichs, damit auch sie und die ihren gegen den Fürsten ihren Erben und Nachkommen nichtzit gefrevelt und verwirckt haben sollen. Zum vierdten, nachdem das Gottshauß viel und grosse Holtzmarcken in der Fürsten Landt-Gerichten und Oberkeiten habe, wann sich dann begibt, daß des Gottshauß Holtzwarten oder Diener jemands an offenen Schäden in ernennten Höltzern betreten oder erführen, so soll ein jeder Prälat und Convent Macht haben, denselben beschädiger zu pfänden, oder in ander Weg zu dem zu halten, daß sich derselb umgethanen Schaden gebührlicher massen vertrage. Zum Fünfften, als sich der Prälat und Convent beklagen, daß sie von ihres Gottshauß Hindersässen jährliche Rent und Gült nicht wohl bekommen mögen, derhalben sie fahens, einlegens und dergleichen, gegen den Bauren bedörfften, haben wir bethädingt, auch vielgemelt unsere gnädige Herrn, die Fürsten für sich, ihre Erben und Nachkommen zu geben, daß jeder Zeit ein

ein Prälat und Convent Macht haben, so sich ein Hintersäß mit Bezahlung Jährlicher Rent und Gült, als obstehet, so säumig, widerwärtig und ungehorsam erzeigte, denselben fänclich anzunehmen, in das Gottshauß zu führen, einzulegen, und dergestalt zu billicher Bezahlung zu halten. Zum Sechsten, Reiß und Steur, über des Gottshauß Leut und Güter in den zweyen Land-Gerichten Höchstett und Grayspach gelegen, betreffend, dieweil dann der Steuer halb hievor etlichen Jahren ein Vertrag, durch den Durchleuchtigen Hochgebornen Fürsten, Herrn Friedrichen Pfaltz-Grafen bey Rhein, Hertzogen in Bäyern ꝛc. unserm gnädigen Herrn aufgericht, in welchem ermelts Gottshauß Leuth und Güter gefreyet, und des gesichert sein; So haben wir auch beredt, daß sollich des Gottshauß Leut und Güter nachmalen hinführo in ewig Zeit von den Fürsten und ihr Landschafft unbelegt, unbeschwert und Steur frey bleiben und gelassen, und Hertzog Friedrichs Vertrag in Würden und Kräfften allermassen, wie der gestelt ist, bleiben und seyn sollen: Aber das Raisen belangend, haben wir diesen Weg bey beeden Theilen erlangt, wann sich begeben würde, daß die zween Fürsten, ihre Erben und Nachkommen, in Kriegs-Sachen, zu beschützen ihr Land oder sonst ausserhalb zu ziehen, ihre Unterthanen mit ihren Leiben zu reisen, aufmahnen, so sollen der Prälat, Convent und all ihr Nachkommen, ihre Unterthanen auch darzu verordnen, und gleicher Gestalt, wie die zween Fürsten ein Ordnung fürnehmen und ausgehen lassen, daß sie den zwainzigsten, zehenden, minder oder mehr Mann auszuschiessen, also soll es mit des Gottshauß Leuthen, auch Anzahl deren Personen gehalten werden. Es sollen auch Abt und Convent zu Keyßheim, in dem Closter Keyßheim, wie das mit Gemäur umfangen ist, alle Oberkeit, Gerichts-Zwang und Straff haben, ausgenommen malefizisch Sachen und Händel, welche Leibstraffen seyn, die sollen den Fürsten zustehen, bleiben, und die Verbrecher überantwort werden, doch sollen hierinn die Ordens-Geistliche Personen, ob die einig malefizisch Handlung begingen, nit begriffen, sonder irer geistlichen Oberkeit vorbehalten seyn. Ob auch das Gottshauß Kayßheim in den gemeinen Reichs-Anschlägen auch belegt, und angeschlagen werden wolte, sollen die Fürsten allen müglichen Fleiß bey Kayserl. Majestät und den Reichs-Ständen fürwenden, Bewilligung zu erlangen, damit den Fürsten gestatt und zugelassen, das Gottshauß Kayßheim auszuziehen und unbeschwert gelassen werden möcht. Dagegen dem allem zu unterthänigem, demütigen Erzeigung und Erkäntnuß, soll der Prälat, Convent und alle ihre Nachkommen hinfür als lang der Schirm wäret, alle Jahr Järlich, und eines jeden Jahrs besonder, den benanten Fürsten, ihren Erben und Nachkommen, reichen, antworten und bezahlen 600. fl. im Müntz, und solch Geld jedes Jahrs auf St. Johannes des H. Täuffers Tag erlegen: Zu dem jedes Jahrs den Fürsten, Ihre Jäger und Hund 14. Tag im Schweinhatz, und 14. Tag im Hirsch-Gejaid, im Gottshauß mit Essen, Trincken, Hundaß und wie sichs geziemt, unterhalten: jedoch sonst in andere Weg, dann vor ausgedruckt, sollen und wollen sich die Fürsten, ihre Erben und Nachkommen, von solches Schirms und Schutzwegen über das Gottshauß, und des Gottshauß Leut, Haab und Güter, gantz keiner Obrigkeit und Jurisdiction gebrauchen, den Prälaten, Convent und Gottshauß, dern Leut, Haab und Güter, auch Unterthanen, Zugehörigen und Verwandten, mit nichten ferner beschweren noch überlegen, etwas weiters, wie das geheissen werden möcht, über ihren Willen an sie nicht begehrn: und ob durch der Fürsten Pfleger, Amtleut, Diener, oder Verwandten, über oder wider das hievor stehet, fürgenommen und gehandelt, das sollen die Fürsten, so sie das bericht würden, gnediglich abstellen. Wo dann ihre Gnaden ihren Erben oder den ihren, einigerley weiters beweisen würden, wie das geschehe, das soll ihren Gnaden, dern Erben und Nachkommen, gantz kein Eingang, Behelff noch Gerechtigkeit geben, des auch von ihnen für kein Præscription, noch Gebrauch angezogen noch behalten werden, sonder solches dem Prälaten, Convent und Gottshauß, deren Leuth, Haab und Güther gegenwärtigen und künfftigen, ausserhalb dieses Vertrags, an andern ihren Recht Gerechtigkeiten und Freyheiten gar kein Nachtheil noch Abbruch gebähren. Und dann zum Letzten soll der Vertrag, so hievor die Ständ des gewesenen Schwäbischen Bunds auffgericht, vernicht, cassirt, auffgehebt, tod, ab und hiemit alles, das sich zwischen vorbenanten Unsern gnädigen Herrn, den Fürsten, ihren Dienern, Unter-

thanen, Verwandten, und den Prälaten, Convent, Gottshauß, auch allen den Ihren, geistlichen oder weltlichen Verwandten und Anhängern zugetragen, begeben, und verloffen hat, endlich und gar vernicht, hingelegt und vertragen seyn: und soll dieser Vertrag in in ewig Zeiten bey Kräfften bleiben, und von den Fürsten von Bayern und ihren Erben, desgleichen vom Abt und Convent, auch deren Nachkommen gehalten werden allen andern an ihren Rechten unschädlich, und unvergreiflich. Diese unsere Verthädigung haben die Theil, wie obstehet, bey ihren Fürstlichen Worten, Würden und dem Wort der Warheit, vestiglich und stet zu halten angenommen zugesagt und bewilligt. Zu Uhrkund haben wir obgenandte zween Aebte diesen Brieff, doch uns, Unsern Gottshäusern in allweg unschädlich, mit unsern anhangenden Insigelen besigelt, und jedem Theil einen behändiget: Und wir obgenandten Ott Heinrich und Philippsen Gebrüder, Pfaltzgrafen bey Rhein, Hertzogen in Niedern und Obern-Bayern ꝛc. auch wir Conradt Abt zu Kayßheim, desgleichs Prior und Convent daselbs bekennen, daß diese Bethädigung mit Unsern guten Vorwissen, gehaltenem Rath und Bewilligen also abgeredt und aufgericht ist. Gereden und versprechen solchen, so viel das jedem Theil berürt, getreulich zu geleben und nachzukommen ungevert. Und des zu mehrer Bekräfftigung, haben wir, die zween Fürsten, Unser Gemein, wir Conrad Abt, Prior und Convent Unser Abtey und Convent-Insigel auch an diesen Brieff thun hangen. Der geben ist zu Augspurg den 26. Tag Novembris, nach Christi unsers lieben Herrn Geburt 1534. Jahren.

XIV.

Kayserl. Caroli V. Cassation des Pfaltzgraff Otto Heinrichen bey Rhein und Hertzogen in Bayern ertheilten Privilegii über die Casten-Vogtey auch Schutz- und Schirm-Gerechtigkeit der Abtey Kayserßheim, de Anno 1545.

WIr Karl der Fünffte, von Gottes Gnaden Römischer Kayser, zu allen Zeiten Mehrer des Reichs, König in Germanien, zu Castilien, Arragon, Leon, beyder Sicilien, Jerusalem, Hungarn, Dalmatien, Croatien, Navarra, Granaten, Toleten, Valentz, Galicien, Majorica, Hispalis, Sardinien, Cordube Corsica, Murtien, Giennis, Algarbien, Algezieren, Gibraltar, der Canarischen Insulen und der Terræ firmæ, des Oceanischen Meers, Ertz-Hertzog zu Oesterreich, Hertzog zu Burgundi, zu Lotrick, zu Brabandt, zu Steyr zu Kärndten zu Crain, zu Limburg, zu Lutzenburg, zu Geldern, zu Calabrien, zu Athen, zu Neopatrien und zu Würtemberg ꝛc. Grave zu Habspurg zu Flandern, zu Tyrol, zu Görtz, zu Barcinon, zu Arthois, zu Burgundi ꝛc. Pfaltzgrave zu Hennigau, zu Holand, zu Seeland, zu Pfürt, zu Küburg, zu Namur, zu Rosilien, zu Cerithania und zu Zutphen, Landgraf in Elsaß, Marggrave zu Burgau, zu Oristani, zu Gotiani und des Heil. Röm. Reichs Fürst zu Schwaben, zu Cathalonia, Asturia, Herr in Frießland, auf der Windischen Marck, zu Portenau, zu Biscaja, zu Molin, zu Salins, zu Tripoli und zu Mecheln ꝛc. Bekennen für Uns und Unsere Nachkommen am Reiche öffentlich mit diesem Brieffe, und thun kund allermenniglich, daß uns der Ersam, Unser lieber andächtiger, Johann, Abbt des Gottshaus Kayserßheim, Unser Caplan, fürbracht hat, wiewohl seine Vorfahren Aebte, Convent und Gottshauß Kayserßheim, der Graffschafft Grayspach zu keiner Zeit, ob dasselbig gleichwohl darin gelegen, sondern allein dem Heiligen Röm. Reiche, als Prälaten und Stand desselben eingeleibt und zugehörig und viel hundert Jahr und länger, dann Menschen Gedencken, erreichet, daß also in Possess und Gewehr gewesen, und von Römischen Kaysern, Königen und Ständen des Reichs, allwegen dafür gehalten, und auff alle Reichs-Tage als andere Reichs-Stände beschriben, auch in allen Anlagen und Hülffen des Reichs angeschlagen, und bißher von ihnen Niemands für ihre rechte Obrigkeit erkannt, dann ein Römischen Kayser oder König und der Pfaltz über bemelts Gottshauß keiner Casten-Vogtey nicht gestanden und noch nicht gestünden: Wiewohl auch vor etlich verschienen Jahren, von uns auf unserm gehaltenem Reichs-Tag zu Regenspurg im verruckten 32. Jahre ein Entscheid und Recess, und nachmahlen im 34. Jahre der mindern Jahr Zahl von dem Abt und Gottshauß Lützel als Visitatorn und Obern des Gottshauß Kayserßheim, zwischen dem Hochgebohrnen Ott Hein-

Heinrichen und Philippsen Gebrüdern, Pfaltzgrafen bey Rhein, Hertzogen in Nidern- und Obern-Bayern, Unsern lieben Oheimen und Fürsten und seinen Vorfahren, Abt und Convent der Erbcasten-Vogtey und Schirms halben gegeben und aufgericht worden, die unter andern des Inhalts wären, wo die gedachte unsere liebe Oheim und Fürsten, ihre Erben und Nachkommen, zu dem Abt und seinem Convent und Gottshauß Keyserßheim, von wegen der Erb-Casten-Vogtey, Schutz und Schirms vnd anderer weltlichen Obrigkeiten, Spruch und Forderung zu haben vermeinten, daß sie solches gegen ihme dem Abt, seinen Nachkommen, Convent und Gottshauß nicht anderst, dann mit ordentlichen Rechten vor unserm Kayserlichen Cammer-Gericht thun und ausführen, und daß Abt und Convent des Gottshauß Kayserßheim die gedachte unsere liebe Oheim und Fürsten, und Inhaber der Graffschafft Graynspach, zu Handhabung und beschirmung desselben Gottshauß zu Schutz und Schirm-Herrn, und doch mit der Bescheidenheit annehmen und haben, wo wir oder unsere Nachkommen, Römisch Kayser oder König, berührten Schirm zu dem Reiche annehmen wolten, daß solches zu Unsern oder ihrem Gefallen stehen solle, alles nach Ausweisung bestimbtes Unsers Entschieds und Abts zu Lützel auffgerichten Vertrags: So gelange doch ihne und seinen Convent glaublichen an, wie daß bemelter unser lieber Oheim und Fürst, Hertzog Ott Heinrich vor kurtzen Jaren, über und wieder, auch mit vorbehaltung des alles, wie hieoben angezeigt, uns fürgebracht, wie das Gottshauß Kayserßheim, der Graffschafft Grayspach eingeleibt sey, und der Prälat und Convent sich mit seiner Lieb vertragen, und in die alt seiner Vorfahren Gerechtigkeit und Casten-Vogtey gutwillig begeben, und darauf auch unter dem Schein, daß in diesen sorglichen Läufften das Gottshauß desto stattlicher beschirmbt und gehandhabt werden möchte, von uns ein Freyheit und Privilegium erlangt und ausgebracht, darinn wir seiner Lieb die Erb-Kasten-Vogtey Schutz und Schirm über bemelt Gottshauß neben und mit andern Gottshäusern und Clöstern in seiner Lieb Fürstenthumb Land und Gebieten gelegen, zu ewigen Zeiten zugestelt haben solten, darob er und sein Convent nicht klein, sondern mercklich Beschwerden empfangen, in Ansehung, daß nach Erlangung berührter Freyheiten und Zustellung, die Ordens-Personen etlicher Gottshäuser und Clöster, in derselben Freyheiten begriffen, unter dem Schein solcher Freyheit aus und von denselben Clöstern, ihrer Religion, Orden und Gelübden getrungen und vertriben, ihre und der Clöster Güter liegend und fahrend mit der That gewaltiglich genommen, entzogen, verpfändt und zum Theil gar verkaufft, und dadurch die Clöster zu gantzem Abfall und Verderben geführt und gebracht worden seyn, und deßhalben er und sein Convent in Sorgen stehen müssen, daß mit der Zeit, wo solches durch stattliches Einsehens von uns nicht fürkommen und verhüt würde, das bestimbt Gottshaus auch in solche schwere unleidliche Bürde der Erb-Casten-Vogtey, und von dem heil. Reiche gezogen, und gleicher Maß und gestalt, wie mit andern Clöstern, in unser Freyheit benennt, mit Gewalt wider Recht und alle Billigkeit gehandelt und fürgenommen werden möchte, und uns darauf demüthiglich angeruffen und gebethen, dieweilen seine Vorfahren, Er sein Convent und Gottshauß nie der Grafffschafft Grayspach, sondern alle Weg je und je dem heiligen Römischen Reiche als ein Prälat und Stand desselben, wie obstehet, eingeleibt und zugehörig gewesen, zusamt dem, daß solches alles mit des Gottshauß Fundation, Freyheiten, Privilegien, Verträgen, Schrifften, Unserer Vorfahren, Römischer Kayser, Könige und Unser Confirmation dargethan und bewiesen, auch aus obberührten Unsers Entschieds und des Abts von Lützel Vertrag anders nicht verstanden, und von niemands von keinem wahrhafften Grund anderer Gestalt, noch auch glaublich beygebracht werden möge, daß sein Vorfahren, Er und sein Convent sich in die Erb-Casten-Vogtey begeben, oder darein gewilliget haben, daß wir als Römischer Kayser und Obrister Schutz- und Schirm-Herr bemeltes Gottshauß bey dem heil. Reich seinen Freyheiten, Privilegien, Gerechtigkeiten, alten Herkommen und unserer wahren Christlichen Religion zu handhaben, zu schützen und zu schirmen, und vor Abfall, Zerrüttung, Nachtheil, Verderben, zu verhüten, und obbestimte Freyheit, so viel dieselb ihme, seinen Nachkommen, Convent und Gottshauß, und derselben Recht und Gerechtigkeit, auch unser des Reichs hohen Obrigkeiten, zu Abbruch und Schmälerung reiche, aufzuheben und zu cassiren gnädiglich geruheten, und wenn Uns nun in Ausbringung obberürter Freyheit, solches alles dermassen und gestalt nicht fürgetragen und angezeigt worden, noch auch in Gebung derselben Unser Will und Gemüt nicht gewesen, und noch nicht ist, daß bemelt Gottshauß der Graffschafft Grayspach eingeleibet, und dem heil. Reiche dadurch entzogen, oder

in Abfall und Zerstörung kommen solte, daß wir demnach aus dem oberzehlten und andern trefflichen Ursachen uns darzu bewegent, mit wohlbedachtem Muth, gutem Rath und rechter Wissen, als Römischer Kayser, dieselb obberührt erlangte Freyheit, so viel die gemelts Abts, Convents und Gottshauß Kaysersheim Erb-Casten-Vogtey, Schutz und Schirm betrifft, cassirt, auffgehebt und abgethan haben, und thun das alles hiemit Römischer Kayserlicher Macht, Vollkommenheit, wissentlich in Krafft diß Briefs, meinen, erklären, ordnen, setzen und wollen, von obberührter Röm. Kayserlicher Macht, Vollkommenheit, daß obbemelte Unsere erlangte Freyheit, so viel dieselbe die Erb-Casten-Vogtey, Schutz und Schirm gedachts Abts, Convents und Gottshauß Kaysersheim und Einleibung desselben Gottshaus in die Graffschafft Grayspach berührt, cassirt, aufgehebt und abgethan, und gemelter Unser lieber Oheim und Fürst Hertzog Ott Heinrich, auch Seiner Lieb Bruder, der Hochgebohrn Philipps, Pfaltz-Grafe bey Rhein, und Hertzog in Beyern, Unser lieber Oheim und Fürst, ihre Erben und Nachkommen die berührte Erb-Casten-Vogtey, Schutz und Schirm gedachts Gottshauß hinfüran weiter nit haben, noch sich derselben oder vorberührter Unserer Freyheit, so viel das Gottshauß Kaysersheim belangt, zu ewigen Zeiten nicht gebrauchen, noch anmassen, auch gemelter Abt, Convent und Gottshauß der Graffschafft Grayßpach nicht eingeleibt, noch mit obberührter Casten-Vogtey und Schutz den gedachten Hertzog Ott Heinrichen und Philippsen, ihren Erben und Nachkommen nicht unterworffen, noch vorgemelter Unserer Freyheit Gehorsam zu leisten und Folg zuthun schuldig oder verbunden seyn, sondern als ein Prälat und Stand des heiligen Reichs, bey demselben und unsern Recess zu Regenspurg ausgangen, ohn alle Verhinderung und Irrung geruhiglich bleiben und gelassen werden solle, unangesehen obberührter, auch aller anderer Freyheiten, Begnadungen und Briefen, so hievor eigner Bewegnuß, aus Vergessenheit, oder jemands Anruffen und Anhalten, hiewieder von Uns gegeben, und ausgegangen wäre, oder hinführo von Uns oder unsern Nachkommen am Reich ausgehen und erlangt würden, in was Schein das geschehen, dann wir das alles und jedes, so dieser Unserer Declaration, Erklärung, Satzung und Begnadigung und gedachtem unserm Recess zu wider seyn, oder verstanden werden möcht, gantz krafftlos, untauglich und nichtig, von obbestimbter unser Kayserlichen Macht, Vollkommenheit, itzt alsdann, und dann als jetzo, erklären, erkennen, aufheben und vernichten, in Krafft diß Briefs.

Und gebieten darauff allen und jeglichen Churfürsten, Fürsten, Geistlichen und Weltlichen, Prälaten, Graven, Freyen, Herren, Rittern, Knechten, Haupt-Leuthen, Land-Vögten, Vitzdomben, Vögten, Pflegern, Verwesern, Amtleuthen, Schultheissen, Burgermeistern, Richtern, Rhäten, Burgern, Gemeinden, und sonst allen andern, Unsern und des Reichs Unterthanen, und Getreuen, und sonderlich bemelten unseren lieben Oheimen und Fürsten, Hertzog Ott Heinrich und Philipsen Gebrüdern, ihren Erben und Nachkommen, auch Statthaltern und Räthen, so gedachts Hertzogs Ott Heinrichs Fürstenthum und Lande itzo innhaben, regieren und verwalten, in was Würden, Stands oder Wesens die seyn, ernstlich und vestiglich mit disem Brieff, und wollen, daß sie den gemelten Abbt Johannsen, seine Nachkommen, Convent und Gottshauß bey dieser unser Cassirung, Auffhebung, Declaration, und Erklärung, und obberührten Unsern Abschieden und Recess geruhiglich bleiben, sich des gebrauchen und geniessen lassen und daran nicht irren, hindern, tringen, oder beschweren, noch des jemands andern zu thun gestatten, in kein Weiß, noch Wege, als lieb einen jeglichen sey, Unser und des Reichs schwere Ungnad und Straff, und darzu ein Pöen, nehmlich viertzig Marck Lötigs Golds zu vermeiden, die ein jeder, so offt er frevenlich hierwider thäte, uns halb in unser und des Reichs-Cammer, und den andern halben Theil, dem gedachten Abt und Convent, ihren Nachkommen und Gottshauß Kaysersheim, unnachläßlich zu bezahlen verfallen seyn solle. Mit Uhrkund diß Briefs, besigelt mit Unserm Kayserlichen anhangen Insigel. Geben in Unser und des Heiligen Reichs-Stadt Wormbs, am 22. Tag des Monaths Junii, nach Christi unsers lieben Herrn Geburt, funffzehn hundert und im 45. unsers Kayserthums im 25. und unser Reiche im 30. Jahren.

Carl.

Vt. O. Card. Aug:
Vt. Naves.

Ad Mandatum Cæs. & Catholicæ Majestatis proprium,

Joh. Obernburger, mppr.

XV.

XV.

Des Prioris und Convents zu Kaysersheim Revers, daß sie der Pfaltzgräfflichen Regierung zu Neuburg in allen Stücken unterworffen seyn wollen, de Anno 1546.

Wir Prior und Convent des Closters Keyßheim, in der Grafschafft Grayspach gelegen, bekennen öffentlich mit dem Brieff, und thun kund männiglich, daß wir nit zeitigem gutem Rath und Vorbetrachtung die gegenwärtigen gefährlichen Läuff betracht, und einhellig erwogen, wo wir bißher, und sonderlich dieser Zeit, durch die Edlen und Ehren-Veste Hannsen Krafft von Vestenberg, Statthalter und gemeiner Landtschafft Regenten zu Neuburg nicht geschützt noch ihnen unterworffen, oder zu gethan gewesen, daß nicht allein das Closter mit aller Ein- und Zugehörung, verderbt und geplündert, sondern auch wir mit unsern Personen vertrieben worden wären: Darum haben wir Gelegenheit der Sach mit Fleiß für Hand genommen, und beschließlich ermessen, nachdem diß Closter ohne das in dem Territorio der Grafschafft Grayspach gelegen, auch von den Graven von Lechsgemünd gestifft, darzu diesem Fürstenthum hievor, an statt der Herrschafft Erbach zugesprochen und verschriben, und in desselben Schutz und Schirm gewesen, und mit der Erb-Casten-Vogtey den Innhabern der Graffschafft Grayßpach eingeleibet sey, daß sich, zu Verhütung unwiderbringliches Nachtheils, gebüren, und unser höchste Nothdurfft erfordern wolle, uns mit gedachtem unsern Herrn Statthaltern und Regenten des Closters und aller seiner Ein- und Zugehörung halb urthätlich und beständiglich zu vergleichen; Wie wir dann mit gutem Rath und vorwissen, auch aus eigner Bewegniß gethan, und den mehrbemelten Herrn Statthalter und Regenten freywilliglich und zu sonderm Danck zugesaget, und versprochen haben. Thun es auch hiemit wissend-, wohlbedächt- und unwiderrufflich, in Krafft diß Briefs, nehmlich daß wir uns und das Kloster Keyßheim mit allen und jeden Leuten, Zinsen, Gülten, Zehenden, Nutzungen, Häusern, Dörffern, Weylern, Zugehörungen, Herrligkeiten, Oberkeiten, Freyheiten und Gerechtigkeiten, wie das alles Nahmen hat, und bißher von einen Prälaten und Convent auf das ander inngehabt, besessen und genutzt worden, gar nichts davon ausgenommen, noch hintan gesetzt, es sey gelegen, wo es wolle, zu ihnen als Stadthalter und Regenten, von wegen gemeiner Landschafft, geschlagen haben, dergestalt, daß sie solch Closter mit aller und jeder Ein- und Zugehörung hinfüran, wie andere des Fürstenthums Closter mit besten Fleiß verwalten, sich aller Jurisdiction und Oberkeit in ewige Zeit gebrauchen, und uns nicht allein gebührliche und gebräuchliche Unterhaltung, an Liefferung und Kleidung verordnen, sondern auch Schutz und Schirm, damit wir sicherlich und friedlich im Closter wohnen und bleiben mögen, mittheilen sollen und wollen; Darwider solle uns gar nit schützen, freyen, fristen, befrieden noch bedencken weder Päbstisch, Kayserlich, Königlich noch andere Freyheiten, Gnaden, Gericht noch Recht, Geistlichs oder weltlichs, noch auch unser hievor gehabte Regel, Orden und Verpflichtung, und daß wir sagen möchten, es hätte Unser geistliche Obrigkeit nit darein gewilliget, wir auch eines solchen nit Macht gehabt, darzu kein Rescript, Indult, Satzungen, Gebot, Verbot, Frey-Recht, Land-Recht, Hilff, Schirm, Krieg, Mißhell, Speen, Irrung, oder Ansprach, die sich zwischen geistlichen oder weltlichen Oberkeiten begeben möchten; Darzu all ander Auszug und Behelff, wie die Menschen Sinn erdencken kund, gar nichts ausgenommen, dann wir uns desselben allen und jeden, auch in sonderheit der Freyheiten, Restitutionis in integrum, und des Rechtens, daß Verzeihung nicht verfahre, es folgt dann Sonderung mit, zu ewiger und unwiederrufflicher Verzicht begeben und verziehen haben, Argliſt und Geverde hierinnen gäntzlich ausgeschlossen. Und des zu wahrem Urkund, haben wir Unser und des Convents Insigel hieran gehangen, und darzu unser jeder sich mit eigner Hand unterschrieben. Geben zu Keyßheim, am letsten Tag des Monats Julii, nach Christi unsers lieben Herrn Geburt, funffzehen hundert und im 46. Jahr.

Frater Matthias **Nachbaur**/Prior.
Georgius **Reißenbusch.**
Johannes **Balchammer.**
Fr. Ludovicus **Marschalck.**
F. Bartholomæus **Vogelmair.**
Johann **Baumhardt.**

Eucharius **Prey.**
Christianus **Sintvogel/ Burschner.**
Johann **Böhaim.**
Leonhardus **Baumann/** Servitor.
Alexius **Steinmiller/** Subcellarius.
Casparus **Reuter.**
Vdalricus **Heyland.**
Gabriel **Ertl.**
Paulus **Meyer.**
Johannes **Fischer.**
Georgius **Mayer.**
Alexius **Aichelin.**
Joannes **Reisenbusch.**
Georgius **Unzitter.**
Michael **Fridel.**
Andreas **Muschtler.**
Georgius **Vogel.**
Gallus **Jäck.**
Georgius **Miller.**
Balthasar **Dußmann.**
Thomas **Nachbaur.**
Casparus **Lindenmair.**
Johannes **Leicht.**

XVI.

Kayſers Caroli V. Caſſation aller zwiſchen denen Pfaltz-Grafen bey Rhein und der Abtey Kayſersheim, zum Nachtheil ietztgemeldter Abtey, vorgenommener Handlungen und Verträge, de Anno 1549.

WIr Carl der Fünffte, von Gottes Gnaden, Römiſcher Kayſer, zu allen Zeiten Mehrer des Reichs, König in Germanien, zu Caſtilien, Arragon, Leon, beyder Sicilien, Jeruſalem, Hungarn, Dalmatien, Croatien, Navarra, Granaten, Toleten, Valentz, Galicien, Majorica, Hiſpalis, Sardinien, Cordube, Corſica, Murcien, Giennis, Algarbien, Algezieren, Gibraltar, der Canariſchen und Indianiſchen Inſulen und der Terræ firmæ, des Oceaniſchen Meers, Ertz-Hertzog zu Oeſterreich, Hertzog zu Burgundi, zu Lotrick, zu Brabant, zu Steyr, zu Cärnten, zu Crain zu Limpurg, zu Geldern, zu Calabrien, zu Athen, zu Neopatrien und zu Würtemberg ꝛc. Grave zu Habſpurg, zu Flandern, zu Tyrol, zu Goertz, zu Barcinonen, zu Arthois, zu Burgundi, Pfaltz-Grafe zu Hennigau, zu Holland, zu Seeland, zu Pfürt, zu Kyburg, zu Namur, zu Roſilien, zu Cerithania und zu Zutphen, Land-Grave in Elſaß, Marg-Grave zu Burgau, zu Oriſtani, zu Gotiani, Fürſt zu Schwaben, Cathalonia, Aſturia, Herr in Frießland, auf der Windiſchen Marckt, zu Portenau, zu Biſcaja, zu Salins, zu Tripoli und zu Mecheln ꝛc. Bekennen öffentlich mit dieſem Brieff, und thun kund Allermänniglichen, daß Uns der Erſam Unſer lieber Andächtiger, Johanns, Abt des Gottshauß Keyſersheim, Unſer Caplan mit Beſchwerden und Klagsweiſe fürgebracht, wiewohl ſein Gottshauß je und allwegen, als ein frey Prälatur des Heil. Reichs, Unſern Vorfahren, Römiſchen Kayſern und Königen, löblicher Gedächtnuß, auch Uns und dem Reich ohne Mittel unterworffen und zugehörig, und in deſſelben Reichs Anſchlägen begriffen, auch alle Anlägen und Hülff neben andern des Reichs Ständen tragen helffen, und noch, darzu auch inſonderheit mit dieſer Freyheit fürſehen, daß ein Prälat und Convent zu Kayſersheim, jederzeit Macht haben ſollen, neben einen Römiſchen Käyſer und dem Reich, irer Gelegenheit nach, einen Affter-Schutz und Schirmer anzunehmen, und denſelben ſo offt ſie wollen, zu verkehren, daß auch jemands was Würden oder Weſens der oder die ſeyn, ſich einiges Vogt-Rechts auf ihres Cloſters Gütern, Höfen, Schwaighöfen, Mönchs-Höfen, oder auf allen andern ihren Gütern, wie die genant werden mögen, nicht anmaſſen, noch des vorgenanten Cloſters armen Leuten und Gebauren, einig Steur oder Schatzung abzwingen oder tringen, auch dieſelben Bauren und arme Leut auf kein Cent- oder Land-Gericht Laden, auch kein Perſon, in welchen Weſen, Ehren und Würden, die ſeyn geiſtlich oder weltlich, wie die genant ſeyn, über kein Leut des vorgenanten Cloſters, die innerhalb der Ettern oder Mauren daſelbſt wohnen, umb Totſchlag/ Wunden, Stimmeln, Diebſtahl oder anderer Schuld, Uberfahrniß oder Vergeſſen, wie die genant oder geheiſen werden, kein Recht haben ſollen, ſie zu urtheilen und zu richten oder zu büßen, ohne allein der Abt und Convent ſeines Cloſters oder der Orden von Cittel, und ihre verordnete weltliche Amptleute/ daß auch Niemands, weder geiſtlich noch Weltlich, umb daſſelb Uberfahren, Schuld und

und Vergeſſung, es ſey Todſchlag, Diebſtahl, oder andere ſchwehre Schulden, wie die genant ſeyn, über die offtgenante Leute, innerhalb der Mauren und der Etter deſſelben Cloſters geſeſſen und wohnen, wie vorſtehet, kein Peen, oder Buß an ihr Leib oder Gut anlegen, fordern oder nehmen möge noch ſolle, alles nach Innhalt ſein und ſeines Gottshauß Kayſerlichen und Königlichen Freyheit, ſo nachmahls durch Unſere Vorfahren am Reich, Römiſcher Keyſer und König löbl. Gedächtniß, von einen auf den andern, biß auf uns, und durch uns ſelbſt confirmiret, bekräfftiget und beſtettet worden. Zu dem allem ob wohl die Fürſten von Bayrn, zu Neuburg, Innhaber der Grafſchafft Grayßpach, vormals, als ſie der Enden umb ſein Gottshauß und mehr Höltzer gejagt, einig Jäger oder Hund in das Gottshauß zu legen, ſich ie unterſtanden, ſondern dieſelben allwegen in die negſten ihre Dörffer und Flecken gelegt, und daſelbſt auf ihren Koſten unterhalten, ſo ſollen doch, des alles unangeſehen, ſondern dem zu wider vor etlich wenig Jahren, die regierenden Fürſten zu Neuburg, als Innhaber der Grafſchafft Grayſpach unterſtanden haben, ſich eines Erbſchutz und Caſten-Vogtey über daſſelb ſein Gottshauß Kayſersheim anzumaſſen, und als Erb-Schutz-Herren und Caſten-Vögte, ihne, ſeinen Convent und Gottshauß in mehrerley Wege zu beſchweren und einzuziehen, und letzlich durch einen ungebührlichen Vertrag, trunglich dahin bethaidingt, daß ſie dieſelben Fürſten zu ihren und des Gottshauß ewigen, erblichen und unwiderruflichen Schutz-Herrn annehmen, auch ihnen jährlich ein anſehenlich Summa Gelts, nehmlich 600. Fl. Rheiniſch zu reichen und zu bezahlen, verſprechen und zuſagen, mit dem Vorbehalt, wo wir, oder unſer Nachkommen am Reich, Römiſch Kayſer oder König ſolchen Schutz wiederum zu uns und dem Reiche haben wolten, welches uns und demſelben unſern Nachkommen jederzeit nach unſern und ihren Gefallen bevorſtehen, daß alsdann denſelben Fürſten zu Neuburg, oder iren Erben für ſolche Schutz- und Schirms-Gerechtigkeit zuvor in ander weg Vergleichniß geſchehen ſolte: Zu dem noch weiter den gemelten Fürſten jedes Jahrs ihre Jäger und Hund 14. Tag in Schweinhatz, und 14. im Hirſch-Jagt, in dem Gottshauß Kayſersheim, mit Eſſen, Trincken und Hunt-Aas zu unterhalten verſchrieben, und ſich hierin desgleichen eines guten Theils ihrer und des Gottshauß hohen- und Nidern Obrigkeit, Gerichts-Zwangs und anderer Gerechtigkeit verzeihen und begeben müſſen, alles nach Vermög und Innhalt obberührten Vertrags, darüber auffgericht;

Inſeratur hic Heinrich Abts zu Lützel Vertrag, de dato Augſpurg den 26. Tag Novembris Anno 1534. ſo oben No. XIII. befindlich.

Und einer darauff erfolgten fernern Declaration und Erklärung gleicher maſſen,

Inſeratur Otto Heinrichs und Philips Gebrüdere Pfaltzgrafen bey Rhein, ꝛc. Declaration, de dato Neuburg am 12. Julii 1537.

Welches alles ſeines Gottshauß Fundation auch obberührter unſerer Vorfahren am Reiche, und Unſern Kayſerl. und Königlichen Freyheiten Confirmationen und unſern darauf erfolgten Receſſen, Gebotten und Verbotten geſtracks zu wider, und ihme, ſeinem Convent und Gottshauß zu höchſtem Beſchwerden, Schaden und Nachtheil gelangte, und uns darauf demüthiglich angeruffen und gebeten, daß wir ihme, gedachtem ſeinem Convent und Gottshauß, unſer Kayſerl. Hülff und Förderung hierinnen mitzutheilen gnädiglich geruheten. Dieweil uns dann als Röm. Kayſer, in Krafft unſers Kayſerlichen befohlnen Ambts gebührt und zuſtehet, einen jeden bey ſeiner Freyheiten, auffgerichten Verträgen, Rechten und Gerechtigkeiten zu handhaben, ſolches auch aus der ſondern gnädigen Neigung, die wir zu dem gedachtem Fürſtenthum Neuburg, welches wir jüngſt verſchiener Kriegs-Empörung, von unſern ungehorſamen mit ſchweren Unkoſten zu unſern Handen erobert haben, desgleichen den vorgemelten unſern Caplan Abbt Johannſen zu Kayſersheim, ſeinen Convent und Gottshauß tragen, mit Gnaden zu thun geneigt ſeynd. Darumb ſo haben wir, auf vorgehenden empfangenen Bericht, Unſerer Verordneten Regierung zu Neuburg, und nach ſtattlicher Erwegung deſſelben, und aller Gelegenheit und Umſtände der Sachen, ſo viel Zeit beſchehen mag, als Römiſcher Kayſer, Inhaber des Fürſtenthumbs Neuburg und der Grafſchafft Grayſpach, mit wohlbedachtem Muth, gutem zeitigem Rath und rechter Wiſſen declarirt und erklärt, declariren und erklären auch alſo hiemit von Röm. Kayſerlicher Macht, Vollkommenheit, wiſſentlich in Krafft diß Brieffs, meinen, ordnen ſetzen und wollen, daß der obberührt aufgerichte Vertrag, ſamt angezeigter darauff erfolgter Declaration, ſo viel den Puncten des ewigen Schutz, Schirms und Erb-Caſten-Vogtey über das gemelt Gottshauß Kayſersheim deſſelben Abbt, Convent und ihre Zugehörige Leute und Güter, desgleichen die 600 fl. jährlichs Schutzgeldts und die fraißlich Obrigkeit, ſo die vorigen Fürſten zu Neuburg von wegen der Grafſchafft Grayßpach in das Gottshauß

Ring-

Ringmauer darinn und daran verfasten Gärten, Mauren und Vorhoff, dem Thor sambt dem Gasthauß, so nechst an dem Thor des Closters gelegen, zu haben vermeint, nun fürohin gantz Krafftlos, nichtig, unbündig, tod und abseyn und bleiben solle: Wie wir auch denselben Vertrag und Declaration, so viel die jetzt bestimbten Puncten belangt, in allen ihren Worten, Clausuln, Artickeln, Inhaltungen, Meinungen und Begreiffungen, hiemit gäntzlich aufgehebt cassirt, vernicht und abgethan haben wollen, also daß der obgemelt unser Caplan, der Abt zu Kaysersheim, sein Convent und Gottshauß, und ihre Nachkommen nun füran zu ewigen Zeiten, Unsers und des Reichs freye Prälaten und Prälatur seyn und bleiben, und keinen andern Schutz oder Schirmer, dann uns, Unsere Nachkommen, Röm. Kayser und König haben, sondern sollen iederzeit zu ihrer Gelegenheit, so offt und dick sie die Inhaber gemelts Fürstenthum Neuburg oder andere nit länger zu Afterschutz und Schirmer zu haben gedächten, dasselbig uns, oder unsern Nachkommen, Röm. Kayser oder Königen, als ihrem Obersten rechten Schirmherrn anzuzeigen, und darauff mit Unserer, der derselben unserer Nachkommen, Bewilligung jederzeit ein andern Afterschutz und Schirmer, so ihnen darzu gefällig, anzunehmen, guten Fug, Recht und Macht, haben. So sollen auch von dato dis Briefs, und hinfüro in ewige Zeit, die angeregten 600. fl. Schutz-Geldt ferner nicht zu bezahlen, aber nit destoweniger die Inhaber der Grafschafft Graysbach schuldig seyn, doch nicht anderer gestalt, dann auf des Prälaten zu Kaysersheim Ansuchen, Begehren und Kosten, so lang er, sein Convent und Gottshauß in ihrem Verspruch, sein wöllen, denselben Prälaten, Convent und Gottshauß zu der Billigkeit zu schützen, schirmen und zu handhaben. Es sollen auch die fraischlich Oberkeit in dem Closter Kaysersheim und desselben Begriff, desgleichen in den darin und daran verfasten Gärten, Mauren und Vorhoff vor dem Thor, samt dem Gasthauß, so nechst vor dem Thor gelegen, als obstehet, dem Abt und Convent des Gottshauß Kaysersheim, so zu einer jeden Zeit seyn werden, unverhindert der Fürsten zu Neuburg und der Grafen, oder Innhaber Grayßpach und sonst Männiglichs, nun füran zu ewigen Zeiten zustehen und bleiben: Dargegen sich der vorgemelt Abt zu Kaysersheim und sein Convent, uns zu sonder Ehren und Gefallen und zu danckbarer Erzeigung dieser unserer Begnadigung und Befreyung, und dann in Betrachtung des angeregten Fürstenthums ietziger Gelegenheit und Nothdurfft, der mercklichen obliegenden Geldt-Schulden halben, darein dasselb Fürstenthum in Zeiten der vorigen Regierung gewachsen und noch damit beladen ist, und an statt der Vergleichung, die von wegen des Schutz ihres Gottshauß: so wir oder Unsere Nachkommen denselben wiederum zu uns erfordert hätten, hätte geschehen sollen, aller Anforderung, die sie und das Gottshauß umb diese nachbestimte Summen Gelts, so gemelter Abt und Convent der nechst gewesenen Herrschafft und Regierung zu Neuburg auf Verzinsung und sonst in ander Weg auf ihr Ansuchen, nach Vermög und Inhalt der Verschreibung und Bekäntniß, die sie darüber auffgelegt, fürgestreckt und dargeliehen haben, nemlich dem Hochgebohrnen Ott Heinrichen, Pfaltz-Graven bey Rhein und Hertzogen in Bayrn, in zweyen Posten 4000. fl. Rheinisch, weyland Hertzog Philippsen, sein / Hertzog Ott Heinrichs, Bruder, 3000. fl. Rheinisch, und den gewesenen Statthalter und Regenten des obgenanten Fürstenthums Neuburg, in zweyen Posten 2480. fl. Rheinisch, 5. Pfund und 14. Pfenning, welche Summa, samt den verfallenen Zinsungen alles zusammen thut, eilff tausend sechs hundert funffzig und fünff Gülden Rheinisch, item der nachbestimten Summen, darum die gemelten Abt, Convent und Gottshauß Kaysersheim für obgedachte Hertzog Ott Heinrichen und Philippsen seeligen, auff derselben Schadlos-Brief, so ihnen derhalben zugestelt, benentlich gegen Georgen Scherben, und Wolffgangen Vogelmannumb 2500. fl. Hansen Kalhardt 1500. fl. item iztgedachten Wolffgangen Vogelmannen insonderheit 1400. fl. und Eberhardten und Hansen den Holdermann Gebrüdern, 5000. fl. Rheinisch Haupt-Summen, welche Summe samt den verfallenen Zinsen alle zusammen thund 11640. Fl. Rheinisch, als Selbschuldner verschrieben seind, nach laut der Urkund darüber verfertiget und gegeben, zu dem gedachten Fürstenthum, und uns, als desselben Inhaber, haben möchten, gäntzlich verziehen und begeben, und dieselben Haupt-Summen und Zinsen oder unserer Nachkommen, Innhabern des Fürstenthums Neuburg Kosten und Schaden abzulösen oder zu bezahlen auf sich genommen, auch darneben für sich und ihre Nachkommen bewilligt haben, in unsern und Unserer Erben Schutz und Schirm, so lang wir und dieselben unsere Erben, das Fürstenthum Neuburg und Grafschafft Grayßpach bey unsern Handen behalten und innhaben werden, obberührter massen, doch ohne Bezahlung einig Schutz-Gelds, immassen wie vor laut, zu bleiben, und sich darzwischen in iemands andern Schutz u. Schirm nicht

nicht zu begeben: Und nachdem der obgemelt unser Caplan, Abt Johanns zu Käysersheim, durch obbestimten Augspurgischen Vertrag in andern mehr Punckten als nehmlich des Gerichtszwangs halben, so die Fürsten zu Neuburg auf andern seinen und des Gottshauß Unterthanen zu haben, und dann von wegen Unterhaltung der Jäger und Hundsatz beschwert zu seyn vermeinen, und aber dieser Punckte noch zur Zeit ohne fernern Bericht nicht wohl mögen erlediget werden: Damit dann einer oder der ander Theil hierinnen an seiner Gerechtigkeit nicht verkürtzt oder vernachtheilt werde; so haben wir diese und andere Articul, die in berührtem Vertrag und darauff erfolgter Declaration und Erklärung begriffen, doch ausserhalb deren, in welchen wir hierinnen, als obstehet, Ordnung, Mäßigung und Erklärung gethan, biß zu weiterer Ausführung und rechtlicher Erörterung und Erkänntniß, wes ein ieder Theil in solchen Punckten von Alters her und billiger Weiß berechtigt und zu halten schuldig sey oder nicht, zu dieser Zeit eingestelt, und darneben gnädiglich bewilligt, damit die Sach, ohne längern Verzug zu endlichem Austrag um so viel desto förderlicher gelangen möge, unangesehen des offtgemeldten aufgerichteten Vertrags, auf Ansuchen des vorgenannten Abts, unpartheyisch Commissarien, einen oder mehr, nach Vermög unserer und des Reichs Ordnung, zu gütlicher oder rechtlicher Handlung und Erörterung der Sachen alsbald zu verordnen, und meinen setzen und wollen hiemit, daß mitler Zeit biß zu solchem gütlichen oder rechtlichen endlichen Austrag der vorbestimt aufgericht Vertrag, und darauf ergangene Declaration und Erklärung in angeregten und allen andern Punckten und Articuln, ausgeschrieben die, so hieroben durch uns aufgehebt, cassirt und erklärt seyn, in ihren Würden Kräfften bleiben, und mitlerweil biß zu Austrag der Sachen, wie vorgemelt, kein Theil an seiner Possess verhindert, noch darüber beschwert werden solle, ohn Geverd. Und gebieten hierauf allen und ieglichen unsern und des Reichs Ständen, Gliedern, Zugehörigen und Verwandten, in was Würden, Stands oder Wesens die seyn, und insonderheit unsern Stadthalter Regenten und Räthen des Fürstenthums Neuburg, auch Abt uñ Convent des Gottshauß Käysersheim, gegenwärtigen und künfftigen, von obberührter unserer Käyserlichen Macht, ernstlich und vestiglich mit diesem Brief, und wollen, daß sie diese unsere Käyserliche Erklärung Ordnung Satzung, Recess und Abschied, steet, vest und unverbrüchlich halten, dem gehorsamlich nachkommen, darwider nicht handeln, fürnehmen, thun, noch andern zu thun befehlen, oder gestatten, in kein Weiß, als lieb einem ieden sey, unser und des Reichs schwere Ungnad und Straff, und darzu ein Poen, nehmlich sechzig Marck lötigs Golts zu vermeiden, die ein ieder, so offt er freventlich hierwider thäte, uns halb in unser und des Reichs Cammer, und den andern halben Theil, dem gehorsamen beschwerten Theil unnachläßig zu bezahlen, verfallen seyn solle, das meinen wir ernstlich, mit Uhrkund diß Briefs, besiegelt mit unserm Käyserlichen anhangenden Insigel. Geben in unser Stadt Brüssel in Braband, am letzten Tag des Monats Junii, nach Christi unsers lieben HErren Geburt, funffzehenhundert und im 49. unsers Käyserthums im 29. und unserer Reiche im 34. Jahren.

CAROLUS.

Vt. Berzenot.

Ad Mandatum Cæsareæ & Cathol. Majestatis proprium,

Johann Obernburger
propr. man.

XVII.

Revers Abts Johannis zu Käysersheim, wegen ihm von Pfaltzgraf Otto Heinrichen bey Rhein und Hertzog in Bayern verstatteter Jagt-Gerechtigkeit, de Anno 1555.

WIr Johann, Abt des Closters Keyßheim, bekennen für uns, unsere Nachkommen und gemeines Closter öffentlich mit dem Brief, als der Durchleuchtige, Hochgebohrne Fürst und Herr, Herr Otto Heinrich, Pfaltzgraff bey Rhein, Hertzog in Nidern- und Obern-Bayrn, unser gnädiger Herr, uns ietzo eine Vergleichung hievor vergünter Gejaid gnädiglich gethan hat, laut seiner Fürstlichen Gnaden Briefs, der von Wort zu Wort lautet:

WIr Ott Heinrich von GOttes Gnaden Pfaltzgraf bey Rhein, Hertzog in Nidern und Obern-Bayern ꝛc. Bekennen für uns und unsere Erben öffentlich mit dem Brief: Nachdem uns der würdig unser lieber getreuer Johann, Abt unsers Closters Keyßheim, auf unser gnädigs Begehren, von den Gejaiden, so wir ihme vorlängst aus Gnaden mit einer Maß vergönnet, davon auch der jüngst ꝛc. A. &c. drey und funffzig mit ihm und dem Closter auffgerichte Vertrag, Meldung thut, die nachfolgenden, als nehmlich die zween Rauchenberg, das Spittal-Holtz, die Mayeräu, den Streitgern, die Schefftaler, Gemein, die Neureüth, den Pfaffenberg, den Zirgishamerberg, das Kailin,

und die gevierdten Wisen unterthäniglich wiederfahren lassen, welche wir dann fürter neben andern Gejaiden mehr gegen Anthonien Fuggern verkaufft, daß wir auf solches und zu billiger Vergleichung, gedachtem unserm Prälaten hingegen andere Gejaiden, benenntlichen den Reinwolffsbrunnen den Brandt- samt dem Medlins und Herrnholtz die Reunplzhew, das Spitzlach, Werder-Raisach, Eysenhütl und Scheißbüchel den Limperg, Gerltzberg, Bertlberg, das Oberholtz, die Nonnenwiß, des Schneidershau und den Vadersperg, gnädiglich zugestellt und eingeantwortet haben, also daß mehrgedachter unser Prälat und seine Nachkommen, die ietztbenanten neu zugestellten, samt denen, so das Closter an den alten Gejaiden noch innhaben, als dem Pfelhau, dem Gräben, dem Haidwang, Strebach und der Sultzdörffer Gemeind, die Zeit in obgemeltem Vertrag begriffen, als 28. Jahr und fürter so lang derselb angenommen und bewilligt Schutz wehren wird, mit hohen und niedern Wildpann und allem Waidwerck zu ihrem und unsers Closters Lust, Nutz und Gefallen, unverhindert unser unserer Erben und der unsern. Doch behalten wir uns, und denselben unsern Erben an den hierinn benanten Gejaiden allen das Mitjagen und Waidwerck zu iederzeit ausdruckentlich bevor: Wollen auch vorermeltem unsern Prälaten, seinen Nachkommen, und dem Closter mit solcher Vergünstigung und Zustellung mehrers oder weiters nit eingeräumt oder gegeben, oder auch uns und männiglich benommen, oder abgestrickt haben, weder hierinn ausdruckentlich gemeldet ist, treulich und ohne alles Geverde. Zu Urkund haben wir unser Secrete hieran hangen lassen, uns auch darzu mit eigner Hand unterschrieben. Geschehen zu Neuburg am vierzehenden Tag des Monats Februarii, Anno Domini fünffzehenhundert und im 55ten ꝛc.

Ott Heinrich Pfaltzgraff,
Manu propr.

Daß wir darauff für uns, unser Nachkommen und gemeines Closter bey unsern Rechten und wahren Treuen zugesagt und versprochen haben, thun auch solches hiemit wissentlich in Krafft diß Briefs, uns dieser Gaid halben, oder mit demselben mehrers oder weiters nicht anzumassen, weder in hochgedachtes unsers gnädigen Herrn Brieff begriffen ist, daß wir auch Seinen Fürstlichen Gnaden das Mitjagen und Waidwerck unverhinderlich gestatten, und wann sich wie in demselben Brieff gemeldet, der Schutz nach Ausgang der 28. Jahr enden wird, derselben Gejaid lediglich abtreten, und uns derselben in kein Weg mehr annehmen noch gebrauchen sollen noch wollen, getreulich und ohn alles Geverde. Zu Urkund haben wir unser Abtey Insigel hieran gehangen, uns auch darzu mit eigner Hand unterschrieben, geschehen zu Keyßheim am Tag und im Jahr, wie obstehet.

(L.S.)

Anhang
zu denen
Aebten.
I. Von der Abtey zu Yßny.

I.

Kurtze Beschreibung von der Abtey zu Yßny Fundation, Glücks- und Unglücks-Fällen, auch allen in derselben von Anfang her, biß ietzo gewesenen Aebten.

IN dem Jahr Christi vnsers Erlösers 1042. hat Herr Graf Wolfradus von Veringen mit seiner Gemahlin, Frawen Hilltrud bey dem Dorff anietzo des H. Römischen Reichs Statt Yßnie in Oberen Schwaben vnd in dem Algew vor Jahren Allemannia genandt Ein Kürchen nach dessen Todt aber An. 1090. sein Brueder, Herr Manegoldus, neben seiner Gemahlin vnd Schwester Frawen Luithildis, Irmingardis, vnd ihren Söhnen Herrn Hn. Waltherus, Wolfradus, vnd Manegoldus ein Kloster auch Yßne genandt dahin erbawet, vnd vber vorige seines Herrn Bruders Dotation vnderschiedliche Güetter, Recht vnd Gerechtigkeiten quidquid proprietatis Jure habere visi sunt in Ecclesia sita in Villa Isnensi, cum omnibus, quæ ad eam pertinebant prius, den halben Theil an den Dorff Yssne, 12. Hueben, vnd andere Güetter mehr mit Holtz, Feld, Wissen, Wässer, Flüssen, Mühlinen vnd allen denjenigen, so dazu gehörig, desgleichen Mechensee, Zell, vnd was ihre Clientes oder Vögtleüth ingehabt in dem Heringew zu Tyssen, zu Watte, zu Wald vnd Stainaw darzue gestifftet vnd vergabet, vid. Num. II. auch darmit ein Abbtey S. Benedict. Ordens aufgerichtet, vndter dem Titul S. Georgii M. & S. Jacobi Majoris Apostoli A. 1096. Disses Gottshauß ist erstlichen mit auserlesensten Männern, aus deme dazumahlen weltberühmtesten Kloster Hyrphaw, besetzet worden, denen zu erst Herr *Manegoldus*, der Gräflichen Veringischen Familie, als der erste Prælat, (so zuvor in dem löbl. vhralten S. Gallen Gottshauß Profess gewesen,) 4. Jahr lang vorgestanden. So hernach von seinem eigenen Diacono Anno 1100. erstochen worden, quem D. Arnoldus Wion. in suo Martyrologio ad 12. Cal. Martii inter Sanctos Ord. S. Benedicti Martyres retulit.

Abbates. 1. *Manegoldus.*

Es haben auch die Fundatores ihre Stifftungen durch Herrn Ottokerum von Zenckhelßhofen dem Päbstlichen Stuell vnd wie die Wort lauten: Apostolicæ dignitati & Principali libertati gäntzlich unddergestalt, als ein freye Gab überlassen, daß das Gottshauß Auctoritate Apostolica defendirt, geschützt vnd geschirmet werde, (Bulla Pontif. super ista re igne consumpta est,) auch die Geistliche vnd Religiosi daselbst in das künfftig Macht haben sollen einem Abbt nach ihrn Gefallen zu erwöhlen. Ist demnach das Gottshauß Yßne vnd was darzu vergabet vnd verstüfftet, Anno 1106. von Pabst Paschali Secundo, in des Römischen Stuelß Defension auff- vnd angenommen vnd von der Fundatorum weltlicher Jurisdiction eximiert vnd befreyet, auch die Abbtey von Keyser Henrico quinto selbigen Jahrs confirmirt und bestettiget worden. Dabey zu wissen, daß nicht allein die Herrn Grafen von Veringen, deren Gemahlin, Graffen Manegold Schwester Sohn, sondern auch Hertzog Welfo in Schwaben, Pfaltzgraff Rudolph von Tybingen, Henricus Grafen Wolfradi Tochter man, die Herren Grafen von Montforth, die Edle von Denckheltzhofen, Trauchburg, Rohrdorff, Rothenberg, Niderhoffen, Christabzhofen, Summerspach, Hochemerkreütt, Grünebach, vnd andere mehr, disses Gotthauß mit sonderbaren ansehlichen Gottsgaben vnd Gütteren verehrt, die vndter deren Gewalt, Herrschafft vnd Oberkeit der Herrn Graffen von Veringen gar nicht gewesen. vid. Num. XIII.

Dem seeligen Martyrer Manegoldo folgte *Landoldus* in der Regierung, Vir Annis & moribus maturus. Vnter welchem, der Herr

2. *Landoldus.*

Graff von Veringen Monasterii Fundator selig in dem Herrn entschlaffen, vnd mitten in der Kloster-Kürchen begraben worden 1104. Anno 1106. hat man von Rom aus Litteras Confirmationis Apostolicæ erhalten. Landold segnete das Zeitliche 1123.

3. *Werenherus I.*

Werenherus stunde dem Gottshauß löblich vnd nützlich vor von 1123. biß 1166. seine Acta fündt man nicht aufgezeichnet.

4. *Marquardus.*

Marquardus, ein ansehnlicher geschickter vnd Rechts erfahrner Mann. Vermehrte die Einkünfften des Gottshauß notabiliter: ware der erste, so seine Einkünfften vnd andere Acta, auch die Antiquitäten liesse aufzeichnen, der Posterität zu Nutzen. Hat den völligen Fluß die Ysenach genant, samt denen daran liegenden Mühlinen von Wolfrado, Grafen von Veringen, dem Gottshauß eigenthumlich überkommen. vid. Num. III. Dictus D. Comes nobis remisit in perpetuum omnes suos redditus telonearios, quos ex villa hactenus collegerat. Pro quo beneficio cives sponte sua in grati animi signum voverunt Cereum Paschalem quot annis sanctis nostris se conservaturos. Marquardus wurde von Henrico Marchione de Rumsperge nacher Irsee oder Ursin berufsen, in Stifftung gedachten Gottshauß beyzuspringen, denen er aus vnserem Kloster einen, mit Nahmen Werenherus zu Priorem vorgesetzt, vir admirandæ innocentiæ & sanctitatis. Nach vollendten Bau vnd eingeführter Klösterlicher Disciplin, hat Werenherus Cunonem Monachum Ottoburanum denen zu Irsee vor einen Prælaten vorgesetzt, vnd darauf sich wiederumb zu vns nacher Hauß begeben, ist aber nochmahlen von Rudolpho secundo Ursinensium Abbate nacher Irsee beruffen, allwo er auch gestorben, vnd in S. Niclas Cappellen begraben worden. de quo ibidem adhuc sic legitur:

Qui Prior occurrit Wernherus ferreus audit,
Ferreus est heros, Isnia stemma dedit.
A solea sola Prior hic sua stemmata duxit,
Ferreus a solis, aureus ore Prior.
Iste monasterium fundans in vertice montis,
ÆdificatCellas, ædificatque Scholas.
Qui Prior in sacra luxit Wernherus eremo,
Clarior ex alto splenduit Ursinio.

Vndter disen Herren Prælaten, Marquard ware der gröste Guethäter Fridericus Barbarossa, Römischer Käyser, so das Gottshauß mit vielen herrlichen Privilegien vnd Muneribus begnadiget, vnter welchen die 2. vornembste seindt, erstlich das Asylum oder Freyheit Pro reis, so

auf 100. Jahr vnd einem Tag dem Petenti verlieben wird. Das andere iſt die Exempte Pfarrey Kordorff, vid. Num. IV. von gedachten Keyſer Friderico I. werden in alten Manuſcriptis folgende Worte geleſen: Anno 1190. obiit Fridericus I. Imperator Cognomento Barbaroſſa, confrater Monaſterii Iſnenſis ob ſanctitatem loci dici voluit, quibus acquiſivit Aſylum & Eccleſiam in Nordorff, Rexit Annis 38. Marquardus hatte auch groſſe Speen und Irrungen mit Friderico Abt zu Kempten, wegen des Eſchacher Waldts. de hoc. M. Cruſius in annalibus Suevicis. part. I. L. 12. c. 3. pag. 323. ſtarbe Anno 1194.

5. *Burchardus*, Anteceſſorem ſuum æmulatus tum temporalia, tum vero maxime quæ Religionis & ejusdem diſciplinæ erant, graviter curavit, obiit 1215. *Burchardus*

6. *Albertus*, ab Innocentio III. obtinuit Bullam Cruciatam, obiit 1228. *Albertus*

7. *Bertoldus*, der Streitt wegen des Waldts an dem Fluß Eſchach iſt mit Kempten beygelegt worden, iſt zu einem Fahl-Lehen worden, unſer Kloſter giebt jährlich 4. Pfund Way am Mariæ Liechmeß nacher Kempten in das Fürſtliche Stüfft darvor, vid. Num. VI. & VII. Idem acquiſivit Jura mortuariorum obiit 1240. *Bertholdus I.*

8. *Bertholdus*, hat die ſchweren Strittigkeiten mit Bechtildis, Abbtißin zu Burchaw wegen des Dorffs Benzeweiler, aufgehebt. Obiit 1250. *Bertholdus II.*

9. *Conradus Primus*, cum annis 11. Monaſterio præfuiſſet, vivere deſiit Anno 1261. absque factorum ſuorum memoria. *Conradus I.*

Hoc Anno 1261. Monaſterium Campitunenſe ex magna parte exuſtum eſt poſtridie S. Magni.

10. *Rudolphus* cum 4. Annis Abbatiæ Adminiſtrationem tenuiſſet, eam reſignavit. cauſa ignota. *Rudolphus*

11. *Henricus*, ſecundo Præfecturæ ſuæ anno reſignavit, Anno 1267. *Henricus I.*

12. *Hermannus*, duobus annis a 1267. nimirum usque ad 1269. præſedit, ſede Romana, & Imperii vacante, eſſe deſiit 1269. *Hermannus*

Anno Chriſti 1268. Henricus Dapifer Inſignia Ducum Sueviæ poſt Conradinum captum & Neapoli capite plexum, conſequitur a Petro Arragonum Rege. Conjugem habuit Comitiſſam a Dechenbur.

13. *Bertholdus Tertius*, Cognomento Becherer, Monaſterii Urſinenſis, tunc ſeu Præſes, ſeu Abbas, fit Abbas Iſnenſis, Anno 1269. cum adhuc Imperium capite eſſet deſtitutum. Hat zu Sulgen ein Hauß von allen Burgerlichen Oneribus exempt behalten Anno 1277. vid. N. IIX. die allhieſige Kloſterfrau nacher Rohrdorff transferiert. Anno 1278. nacher Rohm gereiſt, vnd von Nicolao III. Reſtaurationem, vnd Confirmationem libertatum, Juriumque omnium Monaſterii erhalten Anno 1278. vid. N. IX. obiit Anno 1291. *Bertholdus III.*

Anno 1284. iſt dieſes Kloſter, ſambt der Pfarr-Kürchen, vnd allen vmligenden Häuſeren völlig verbrunnen; Hinc & nos hodie vetuſtis & Principalioribus litterariis Documentis deſtituti, fortunam noſtram deploramus.

14. *Henricus ab Burg*, dictus vir omnium Doctrinarum (ſunt verba Guilielmi Eyſengrein in teſtium veritatis Catal.) conſummatiſſimus, Græcæ, Latinæ, & Hebraice linguæ peritus, orator facundus & diſertus, Poeta gravis & ingenioſus, cum conſtanter ſacræ Philoſophiæ incumberet, de tribus Cuſtodiis Monaſticis volumen heroico verſu doctiſſime ſcripſit. Sic Ille. *Henricus II.*

Magnas circa Annum 1300. Henricus Abbas & Conventus experti ſunt moleſtias a Nobilibus de Truchburg, Inſolitis ii ſeu moris, ſeu Juris prætenſionibus aggravabant eos, ut non niſi poſt Bontificias litteras Roma impetratas Anno 1302. tandem abſtinuerint, quibus ſevere ac quibusvis ſecularibus Judicibus omnis omnino Jurisdictio in Abbatem & Conventum prohibetur.

Anno 1306. venit jus Advocatiæ Monaſterii & Oppidi Yſſeen a Comitibus Veringenſibus, ad D. Dapiferum de Waldpurg. pro 200. argenti marcis minus decem juxta valorem Conſtantienſem. vid. Num. XI. De oppido vide infra Anno 1386. Obiit Henricus Anno 1321.

15. *Conradus Secundus*, Mennel dictus, ejus temporibus in tota Germania ſtatus diſſidebant ob diſcordias ſummum Pontificem inter & Imperatorem, Anno 1327. Anno 1334. emitur magna Piſcina in Boden, cum prato vicino. Obiit 1336. *Conradus II.*

16. *Conradus*, cognominatus Küfferer, manutenet prædiorum quorundam (Hueben) male in pagis hinc inde cultorum curam. Obiit peſte, 1350. *Conradus III.*

Caſus, quod hic Abbas dicatur ſimul cum toto Conventu mortuus uno die ob bufonem in ollam carnium lapſum, eſt nullus. Sed peſte vere 5000. Homines in urbe & Monaſterio abſumpti ſunt, ſuſpicantur Judæi hujus Cladis fuiſſe auctores, qui in Germania puteos veneno inficientes, Chriſtianum nomen extinguere conabantur.

17. *Joannes*, dictus Miniſtri, erat Parochus ad S. Nicolaum in Iſnen, & neceſſitate ſic urgente erat in uno die Plebanus Monachus, & Abbas. Obtinuit Confirmationem Jurium Monaſterii. Obiit 1363. *Joannes I.*

18. *Bertholdus*. Regiſtra perſcrutans ſe poſſeſſorem 120. huebarum invenit eſſe. *Bertholdus IV.*

Circa

Circa hæc tempora Iſne fit Civitas Imperialis. Habuit multas quærelas & altercationes cum civibus, ſed infelici cum ſucceſſu, nam perdidit uſum portæ pecuariæ, cives enim cum pecuariis nonaginta ædes in ſuburbio violenta combuſtione delerunt, tandem fatigatus & fractus Bertholdus, munus Abbatiale reſignavit 1380. quo & anno obiit.

19. *Nicolaus* Stainegger in Reſignantis Anteceſſoris locum ſuccedit Anno 1380. quo ipſo Romanorum Rex Wenceslaus Comitia Francofurti celebrat, & expletis duobus tantum annis obiit Anno 1382. *Nicolaus*

20. *Joannes Bolſternang* a ſummo Pontifice Urbano VI. Bullam Impetravit, qua bona omnia quovis modo alienata, ad jus tamen & perpetuitatem Monaſterii ſpectantia, ſub pœna excommunicationis revocantur, Anno 1384. *Joannes II.*

Civitas Isnenſis fit Imperialis pro 8000. pond. Denar. Anno 1384. dono accepimus a Petro ſteheler Inſignes Reliquias de S. Cruce D. N. I. C. de panno quo Chriſtus ſervator noſter in Cruce fuit circumcinctus & de peplo B. V. Mariæ, quæ adhuc magno cultu venerantur. Fundatore R. D. Joanne Wigg. Parocho in Weittnavv. Anno 1391. Fundatur Myſſa in ſacello noſtro ad Aram B. V. Mariæ Taumaturg. quod ſacellum olim fuit locus Capitularis. Obiit Anno 1398.

21. *Johannes Aſmankh*, primo ſui Regiminis anno conſequitur Bullam a Bonifacio IX. qua Monaſterio Incorporantur Eccleſiæ Parochiales in Iſne & Frieſenhofen, cum confirmationibus. Item etiam Eccleſia in undter Reittnavv, pleno Jure cum omnibus pertinentiis translata eſt a Præpoſito & Conventu Marchtallenſi Ord. Præmonſtratenſis, ad hunc Abbatem Joannem, & Conventum noſtrum. Anno 1404. fundatur Myſſa pro Altari S. Catharinæ V. & M. in Eccleſia S. Nicolai, per Dominum Suitgerum, Rectorem illius Eccleſiæ. *Joannes III.*

Hoc tempore ab Innocentio VII. P. M. Confirmantur Decimarum & Prædiorum noſtrorum Immunitates. Obiit Anno 1406.

22. *Werenherus* de Stein, alias Kepli denominatus, conveniunt cum eo Iſnenſes, de tempore, quo & quibus fluviis, ac rivis quævis prata tam Monaſterii, quam civium humectanda, ſeu riganda ſint, & menſura certa aquæ ductibus nonnullis præſcribitur. Hic Abbas factus eſt Viſitator Monaſteriorum Diœceſium Curienſis & Conſtantienſis, ob ſenectutem reſignavit Anno 1425. quo etiam anno obiit. *Werenherus II.*

23. *Rudolphus 2dus* dictus Lindavver, emit multas cenſus annuos Anno 1430. per Amicabilem Compoſitionem obtinet Jus Novalium, Decimarum majorum contra Vicarium S. Nicolai, obiit Anno 1430. *Rudolphus II.*

24. *Joannes Mangoldt*, poſtulatus & electus eſt ex Profeſſo, ſacerdote celeberrimi Monaſterii Weingartenſis. Obtinuit a Martino III. alias V. P. M. Bullam Apoſtolicam, qua ſub pœna Excommunicationis latæ ſententiæ revocantur publicare Bullæ per Decanos Capitulorum ruralium Iſnenſis & Stiefenhofenſis promulgatione bona, jura, perſonæ, decimæ, terræ, villæ, domus, caſalia, caſtra, prata, ſtagna, lacus, nemora, molendina, & alia quoquo nomine alienata ad Monaſterii antiquam & germanam poſſeſſionem. Emit multos redditus. Anno 1463. Dominus Eberhardus de Waldburg fit Comes Imperii. Obiit A. 1459. *Joannes IV*

25. *Georgius Weber*. Multa coëmit prædia, & erexit Confraternitatem S. Nicolai Anno 1463. quæ translata fuit in Grünebach circa annum 1526. Anno 1467. Incorporantur Monaſterio Parochiæ in Engeratzhofen & Menelzhofen vid. Num. XII. Anno 1471. defendit Ulmæ coram Comiſſariis S. C. Maj. Monaſterii Jura, quod mancipia Monaſterio ſpectantia, ſed in territorio Trauchburgico exiſtentia, omnibus noviter electis Abbatibus homagium præſtare teneantur. Judicium quoque vulgo Ding-Gericht, Abbas ſuis mancipatis ad id vocatis in Monaſterio celebrare poſſit; in quo juxta articulos prælectos, transgreſſores mulctantur, filiis quoque parentibus orbatis a Monaſterialibus curatores deſignari ac conſtitui, & alia plura. Reſignavit ob decrepitam ætatem, & obiit Anno 1476. *Georgius I.*

26. *Georgius*, vir litterarum ſcientiis conſpicuus. Erexit Anno 1478. Confraternitatem S. Sebaſtiani. Abbas hic plurima reparavit, Eccleſias in Rordorf, vndter Raidnaw, & Frieſenhofen, ſacella in Holtz, Leüthen, & domo nova vulgo Newhauß, & totum Monaſterium. Ad componenda varia vicinorum Nobilium & Civitatis turgia, præſertim finalia adhibitus, dextere & feliciter rem egit. Obiit Anno 1501. *Georgius II.*

27. *Philippus*, nobilis de Stein. Anno ſequenti reformavit totum Monaſterium quod etiam muro circumcinxit & clauſit, Anno 1505. D. Jacobus Dapifer de Waldburg, conſtituit Monaſterium noſtrum rerum ſuarum nobilium, tam in argento, quam auro & aliis hæredem & ſucceſſorem. Aquiſivit a S. Pont. Julio II. & ejus ſucceſſore Leone X. Jus mitræ, annuli, cæterorumque Pontificalium & Inſigniorum, item poteſtatem conſecrandi & Benedicendi res ſacras qui prima vice in Pontificalibus celebravit Anno 1513. Hic Abbas omnia per ſe ſuosque prudenter adminiſtrari diſpoſuit, ut a primo ſuæ Abbatiæ anno, usque ad poſtremum vitæ nullus præteriverit, in quo non emptionibus cenſuum & prædiorum & res Mo- *Philippus*

naſterii auxerit, litesque varias per amicabiles compoſitiones depoſuerit, quem tamen conatum turbavit Ruſticorum pene ſeditio univerſalis, Anno 1524. Et inde Anno 1525. ſenſim Religionis avitæ cum nova lutherana ex ſylveſtribus orisHelvetiorum inCivitatem delatam pernitioſa commutatio. Conſignare omnia & ſingula quibus his & futuris temporibus petulantiis & Injuriis a civibus Iſnenſibus lutheranis. Monaſterium noſtrum vexatum fuit, nimis prolixum foret. Phylippus tandem, labore, ſenio, atque ærumnis lutheranorum confectus, vita hac optime meritus æternam functus eſt Anno 1532.

28. *Ambroſius* — *Ambroſius Horn*, a vicinis lutheranis adeo bonus Abbas exagitatur inhumane, ut non raro præſentiſſimam una cum priſtino cultus divini exercitio ejectionem ex Monaſterio exſpectaret cum ſuis: Altercationes tandem & controverſiæ quotidianæ cum vicinis Lutheranis, & ob eorum ſimultates apertas metu ſemper ſuſpenſus animus, jactura grandis ſpiritualium & temporalium, ſcriptiones quoque & lectiones crebræ, expenſæ Monaſterio exhauſto vix pares, labores demum ſummæ hujus rei diu noctuque continuati adeo vigilantiſſimum Præſulem fregerunt, ut mœrore excruciatus, palmam legitime certantibus promiſſam, intercedente immatura morte, conſecutus credatur, anno 1538.

29. *Elias* — *Elias Frey*, Iſnenſis, ſtatus Monaſterii hoc Abbate rem gerente calamitoſus fuit: Regularia enim & Eccleſiaſtica Exercitia non niſi furtim peragere licebat, tandem ferendis vicinorum ſectariorum oneribus atque iniuriis labefactatus, atque fractus, vitam, invitis Monaſterialibus, depoſuit mortalem Anno 1548.

30. *Udalricus* — *Udalricus* **Todt.** Rem Domeſticam bene adminiſtraſſe poſteritas docet, ex molendinorum in ſuburbio reparatione, Balnei Domeſtici, & Equilis novi in Monaſterio, ædium vero Inſignium ac torcularium in Berchtoldſchvveiler extructione, ac denique cadorum pro vino condendo capacium non paucorum perfectione, aliisque excitatis hinc inde ædificiorum ruinis. Obiit anno 1557.

31. *Balthaſar* — *Balthaſar Zacharas*, petiit a D. Wilhelmo Dapifero, documenta, ſecuritatis cauſa in Caſtrum Trauchburg translata, ſed negabantur. Hic Abbas, cum Advocatos quosdam ſuos patiendo ac vivendo ſuperaſſet, vivere deſiit anno 1573.

32. *Sebaſtianus* — *Sebaſtianus* **Mayr.** Anno 1591. poſt diuturnum annorum Juris ſtrepitum obtinet hic Abbas tandem contra Imperii fiſcalem abſolutionem per ſententiam in camera Spirenſi prolatam, a contributionum Imperialium penſionibus, quas pro parte Monaſterii ſic abſoluti, impoſterum Advocatus, ceu Dominii Trauchburgici Poſſeſſor, & mancipiorum ac cenſualium Monaſterii colonorum in eo habitantium Dominus territorialis expediret, certis tamen pactionibus. Anno 1593. adeo gravis Peſtilentia & vicinium corripuit, ut disjunctio patrum ac fratrum conventus neceſſario quidem, ſed magno cum diſpendio facienda fuerit: Abbas primus omnium extinguitur, ex quo caſu facile ſtatus deſolati Monaſterii colligi licet, præſertim cum ad aliquot menſes calamitas perſtiterit.

33. *Joannes V.* — *Joannes Rauch.* Hoc anno peſtem fugere volens, peſte abſumitur.

34. *Jacobus I.* — *Jacobus Gull.* Vir erat ſpectabilis, eloquens, litterarum amans, hoſpitalis & liberalis: cujus acta non reperiuntur annotata. Reſignavit & obiit anno 1602.

35. *Caſparus* — *Caſparus* **Mayr.** Totus in id intendebat, ut antiqua Monaſterii Jura excitaret, & rem familiarem corruptam reſtitueret, Monaſteriumque ære alieno gravatum relevaret. Verum triennali hac Induſtria agitatus, intentum non omnino conſecutus eſt ſcopum: Nam morbo Colico accutiſſimo non ſolum plerique conventus, ſed & de familia externa nonnulli, tanquam contagione correpti, atque membrorum contractione diſtorti, monaſterium in valetudinarium converterunt, quibus curandis cum ſollicite magnis impenſis proſpiceret, ipſummet quoque idem morbus inceſſit, quem & excuſſis medicorum Pharmacis cumulatis, extinxit, atque ſic ſalutares ejus conatus ſimul abripuit Anno 1605.

36. *Jabobus II.* — *Jacobus Neff.* ætate Robuſtus, ingenio acer, moribus & doctrina inter ſuos primus, ſed non fortuna ſecunda: morbus quippe colicus adeo ipſum paulo poſt diſtorſit, ut uſu pedum atque manuum deſtitutus, de conſilio Medicorum reſtitui non potuerit. Res interim Domeſtica ægre vacillabat. Quare impotens regiminis reſignavit anno 1617. Obiit anno 1634.

37. *Wolfgangus* — *Wolffgangus* **Schmid.** ex adminiſtratore jubetur eſſe Abbas, hic B. V. Mariæ ſtatuam antiquitatis monumentum populo devotiſſimum cum ſacello renovari fecit, totamque Eccleſiam noſtram Monaſterii reſtauravit, & ut paucis abſolvam, totum Monaſterium noſtrum renovavit. Et heu! nova prorſus facie ac ſerie totum monaſterium reſplendens, flamma ex civitate Anno 1631. adrepens, non pepercit, ſed ad usque cineres totum monaſterium, quod Venerabilis Wolffgangus noſter ingentibus ſumptibus & laboribus quaſi ex fundamento extruxerat, deformavit, atque depavit, adeo ut Religioſorum receptaculis abſumptis ſuperiores iis de aliis ſedibus in Mona-

Monaſteriis Sueviæ proſpicere debuerint. Reſignavit Anno 1638. Octogenarius obiit anno 1648.

38. *JoannesVI.* — *Joannes* **Eyſeln**, e cineribus rudera colligens, non ſine lachrymis omnia aſſumpta vidit, & quæ rapax flamma ignis non conſumpſit, vorax flamma belli Suecici per decem annos abſumpſit, quare mœrore & labore fractus obiit Anno 1650.

39. *Dominicus.* — *Dominicus* **Arzet**, quædam monaſterio neceſſaria exſtruens, ceſſare cogitur ob nimias, cum Domino Advocato Comite Dapifero in **Trauchburg** ortas diſſenſiones, quæ omnem progreſſum rei domeſticæ impedierunt. Tandem Senio confectus, reſignavit Abbatiam Anno 1661. Obiit Anno 1669.

40. *Theodoricus* — *Theodoricus* **Locher**, ex Imperiali Monaſterio Ochſenhuſano, vir grandævus, quem Dominus Protector noſter D. Comes Dapifer in **Trauchburg**, Abbatem agnoſcere noluit, multis ſtipatus Ruſticis magno furore monaſterium invaſit, hac magna tempeſtate ſedata. Theodoricus ad exſtructionem templi & monaſterii ſe accingit. Structura templi completa, monaſterium imperfectum relinquens, obiit Anno 1676.

41. *Ildephonſus* — *Ildephonſus Rhem*, magnam partem ædificii Conventus & aulæ complevit, ſacellum B. V. Mariæ nova facie induit, cultumque ejus inſigniter promovit, rem domeſticam gnaviter gerens, præmatura morte præventus eſt Anno 1689.

42. *Michael.* — *Michael Graf*, Diſſenſionibus inter D. Comitem Protectorem, & monaſterium noſtrum jam per plurima tempora exortis, amicabilis pactorum initorum compoſitio finem impoſuit. Eccleſiam ornavit argenteam inſignem Monſtrantiam pro S. S. Ven. ſanctiſſimo procurando, altareque majus permagnificum ex gypſio exſtruendo. Structuræ monaſterii rebusque monaſterii domeſticis deſudando feſſus, reſignavit Anno 1701. adhuc in vivis ſuperſtes.

43. *Alphonſus.* — *Alphonſus* cognomento Torelli, ex Celeberrimo Imperiali Monaſterio Uvingartenſi Profeſſus Sacerdos Capitularis Poſtulatus. Parentibus nobilibus oriundus, omnium ſcientiarum litteris conſpicuus. Rhetorices, Philoſophiæ & Theologiæ Profeſſor clariſſimus, Jurium Monaſticorum Defenſor egregius, Monaſterium ære alieno maxime gravatum penitus levavit, magna capitalia elocavit, cenſus & prædia plurima coëmit, domos multas cum mancipatu in ſuburbio ſtruxit, fontes aquæ ſalientis de novo lapideas poſuit, aquæ ductum per muros civitatis procuravit, turrim ad ſplendorem ædificavit, ſex campanas novas (quarum maxima circa 70. Cent. ponderis tenet) conſonare fecit, organum magnum ac magnificum laudibus divinis dedicavit. Tabernaculum pulcherrimum pro vener. ſacramento poſuit. Ornamenta pretioſa & clauſuram Eccleſiæ fundavit, victum cum numero fratrum ad numerum 24. auxit. Portam, Archivum, cum ambitu aulæ, cellas hoſpitum, & ſcalas partim renovavit, partim de novo ædificavit, totamque aulam novo ſplendore induit, cellas vinarias novis magnis doliis vinoque abundare fecit.

Precamur ergo humillime Deum, ut hunc nobis incolumem ad multos annos in omni felicitate conſervare dignetur.

Soli DEO Gloria.

II.

Documentum, die Fundation und Dotation der Abtey zu Iſny betreffend, de Anno 1096.

ANno Domini MXCVI. Comes Manigoldus de Veringen, & Uxor ejus Lietphilda, & Filii eorum Waltherus & Wolfradus, & Irmingarda ſoror Manigoldi cum filio ſuo Manigoldo, quidquid proprietatis jure habuerunt in Eccleſia, quæ ſita eſt in Villa Yſnenſi, tradiderunt cum omnibus, quæ pertinebant ad eam prius, & abbatiam conſtruentes Domino Ottakero de Danchilishoffen ſupplicarunt, ut ipſe Apoſtolicæ dignitati & principali libertati donaret, ut locus ipſe ab Apoſtolica auctoritate defenſus, liceat ipſius monaſterii monachos pacifice reſidere in futurum, & Dei ſervitium peragere, atque Abbatem vel inter ſe, vel ubicunque eis placuerit ſecundum Dei timorem eligere. Confirmata eſt hæc fundatio & dotatio a Paſchali II. Papa. Anno M C VI. Henrico 4to alicubi legitur 5to Imperatore regnante. Ita ibi ad innuenda monaſterii primordia ſatis luculenter.

III.

Documentum einige Donationes an die Abtey zu Iſny belangend, de Anno 1166.

IN nomine Sanctæ & Individuæ Trinitatis. Placuit Wolfrado Comiti, Advocato - - - noſtro, rogantibus nobis, quatenus divina clementia largiente, ſed & ejus auctoritate roborante, poſſeſſiones vel prædia undecunque nobis noſtris temporibus collata & oblata ab ipſo

ipſo præcipue vel a miniſterialibus ſuis vel aliis hominibus uti hac pagina ſubſcriberentur.

Innoteſcit ergo omnibus veritatis teſtimonium, ut remotis malis ſcandalorum, vel cauſarum, quæ in hujuscemodi rebus emergere ſolent, ea, quæ pacis ſunt ſectantes ſecuram pacem & tranquillam quietem habeant, omnes homines in perpetuum Chriſto militaturi.

Anno igitur Incarnationis Chriſti MCLXVI. qui fuit obitus Deceſſoris noſtri piæ memoriæ Werinheri Abbatis, & noſtræ ordinationis annus, Waldherus de Rotinberg contradidit Yſnenſi Cœnobio, pro remedio animæ ſuæ & fratris ſui Adelberti prædium ſuum, id eſt dimidium manſum in Maizilſtein cum duobus mancipiis coram ſubſcriptis teſtibus Bertholdus & Henricus frater ejus de Druchburg filii fratris ipſius Waldheri. Adilbertus de Huginanc & fratres & filii ipſius & alii quam plures. Anno eodem Ripertus de Niderhoffen præſente filio ſuo Bertholdo ſeculo renuntians Deo diſponente contradidit nobis prædium ſuum in Rintbach; ſed & aliud in Emiheimhoffen cum parte eccleſiæ ipſius villæ coram teſtibus ſubſcriptis. Henricus de Chriſtanich Bertholdus de Drauchburg, Bertholdus de Mutvvigishauſen & alii plures.

IV.

Kayſers Friderici I. Diploma vor die Abtey zu Isny, die Kirche zu Rordorff betreffend, de Anno 1189.

FRidericus, Dei gratia Romanorum Imperator, ſemper Auguſtus. Licet univerſas Eccleſias, earumque perſonas in noſtro Imperio conſtitutas manutenere debemus, & protegere: Earum tamen Eccleſiarum tuitioni propenſius tenemur intendere, quarum ad hoc Religio ſancta nos ſpecialius invitat, & in quibus majus apud Dominum meritum habituros ſperamus, ſi Imperiale, quo præ aliis indigent, eis ſubſidium propinamus.

Qua ſane conſideratione pie invitati. Notum facimus univerſis præſentem paginam intuentibus, tam præſentibus quam futuris, quod Eccleſiam in Rordorff Monaſterio Yſnenſi pertinentem, cujus cura animarum dilecto nobis Marquardo Abbati ejusdem monaſterii, cujus jam dicta eccleſia inveſtita eſſe dignoſcitur, ſuisque ſucceſſoribus ab Hermanno Conſtantienſi Epiſcopo conquiſimus, eo intentionis reſpectu, quod ſanctimoniales, quæ prius locum habitationis apud Yſnenſe monaſterium habebant ad habitandum commodius in prænominata eccleſia in Imperialis protectionis defenſionem recepimus, ſtatuentes, & Imperiali auctoritate ſancientes, quod nec Conſtantienſis Epiſcopus, nec Advocatus, nec aliqua perſona ſecularis, vel Eccleſiaſtica prænemoratum Abbatem ſuosque Succeſſores in hac ipſa eccleſia & ſuis pertinentiis injurioſe gravare præſumat, aut inquietare. Datum Anno Incarnat. Domini MCLXXXIX. Jndictione VII. 5. Nonas Maji.

Nota. Anno MCXC. obiit Fridericus I. Imperator, cognomento Barbaroſſa, plenus frater noſtræ congregationis, qui nobis aquiſivit Eccleſiam Rordorff. rexit annis XXXVIII. qui fuit Filius Friderici Ducis Sueviæ, & Judiathæ Sororis Ducis Welphonis, ita hæc leguntur in Manuſc.

V.

Vergleich zwiſchen dem Abt zu Isny und einem Bürger daſelbſt, des Mortuarii wegen, de Anno 1238.

IN nomine Domini, Amen. Nos B. de Ottenburon, & D. de Yrſen Abbates & W. de Eggen Decanus, Judice ſummo Pontifice delegati in cauſa, quæ vertitur inter Abbatem & Conventum Yſnenſem ex una parte, & quendam V. cognomine Hechter ejusdem loci Civem ſuper jure ſucceſſionis, quod a quibusdam mortuarium vocatur ex altera. Cum partes ad Eccleſiam Sanctorum Philippi & Jacobi Grienbach ſitam citatæ comparuiſſent, ex parte prædicti Abbatis & Conventus, nobis fuit propoſitum, quod prænominatus V. quoddam Pſalterium, quod Uxoris ſuæ fuerat ea mortua cum indumentis ipſius, cum eſſet cenſualis ipſi Abbati & Fratribus tradere denegaret contra jus & conſuetudinem maxime cum cenſuales generali ac communi jure cœnobiis ſeu eccleſiis ad quas pertinere noſcerentur, cum debitum exſolverent mortis, quæ haberent indumenta, cum ornatu ſolenni, ſive vir ſive mulier eſſet, ad prælatos eorundem locorum ſpectarent; contra ab adverſa parte fuit reſponſum, quod ipſe a ſenioribus & majoribus ejusdem loci jura ſcientibus nunquam audierit, vel perceperit Pſalteria inter alia mortuaria fore ſolvenda. Demum poſt multas partium altercationes coadunata multorum honeſtorum ſententia, & habito prudentum Virorum conſilio pſalteria in conſimilibus eidem Abbati & conventui ſententialiter adjudicamus, ſæpe dicto viro diſtricte mandantes, ut Pſalterium ſuper quo lis vertebatur, ſine contradictione

tradictione Abbati & Conventui reſtitueret Contradictores hujus noſtræ ſententiæ perpetuo decernimus anatemate, auctoritate Sedis Apoſtolicæ ſubjacere. Acta ſunt hæc anno gratiæ milleſimo, ducenteſimo, triceſimo octavo, undecimo vero anno Gregorii Papæ Noni.

VI.

Vergleich zwiſchen denen Aebten zu Kempten und Isny, vermöge deſſen jener dieſem den Gebrauch eines ſtrittigen Waldes, gegen jährlicher Liefferung 4. Pfund Wachſes an ſeine Cammer, cediret, de Anno 1239.

FRidericus, Dei gratia Campidonenſis Abbas univerſis præſentem paginam inſpecturis ſalutem in ſalutis auctore vergente in ſenium, heu, mundi aſtutia, ſupercreſcente iniquorum verſutia, neceſſitudinis expoſtulat ratio, ut ea, quæ ordinantur, litterarum apicibus ſtudioſe comendentur; ne vitioſæ poſteritatis argutia, obfuſcatione aliquatenus vetuſtatis ea valeat enervare, mutare, vel infringere. Noverint ergo omnes tam præſentes, quam futuri, quod cum cauſa, quæ vertebatur inter nos ex una, & Bertholdum Abbatem & ejus Conventum de Yſna, ex altera parte. Supra nemoribus & pratis infra ſitis, jam diutius eſſet agitata, & tandem Conrado Imperialis aulæ pincerna, & Ottone Bertholdo, Dapifero de Waldburg, procurantibus, die & termino ſtatuto per honeſtas & diſcretas perſonas ac majores provinciæ, amicabiliter inter nos ordinata & facta eſt compoſitio. Ea videlicet conditione, ut Abbas & Conventus Yſnenſis nemus & cætera infra culta terminis metatis & conſtitutis a loco, qui vocatur Ottengarten per deſcenſum in Wolfglosbrunnen, & abhinc in Braittenbere, deinde per directum in locum, qui Sneſtaif dicitur, cenſuali pactione in perpetuum poſſideatur: taxata penſione quatuor librarum ceræ annuatim, in feſto purificationis B. Mariæ ſolvenda, & ad cameram noſtram, ſucceſſorumne noſtrorum deinceps danda. Quod ſi ſtatuto tempore memoratus Abbas & Conventus prædictam non ſolverint penſionem, vel nemus trans terminos præſcriptos ſecare, vel aliquo modo vaſtare præſumpſerint, aut Colonos ipſorum vaſtari permiſerint, primo, & ſecundo, tertiove legitime commoniti, ſi a prædicta vaſtatione non ceſſaverint, cadant ab omni jure, quod ad idem nemus videbantur habere, atque libere in noſtram, & ſucceſſorum noſtrorum redeat poſſeſſionem. Ut autem hæc ordinatio rata & inconvulſa perpetuis maneat temporibus, littera præſente fecimus conſcribi, atque Sigillo noſtro & Conventus noſtri munimine roborari. Acta ſunt hæc in Burgo Liutkirch, anno incarnati Domini milleſimo ducenteſimo triceſimo nono tertio, nonas Decembris Indict. XI. ſub Gregorio Papa IX. Regnante Friderico Romanorum Imperatore II. Teſtes hujus rei ſunt, Comes Wolfradus de Veirgen, Bertholdus & Rudolphus, fratres de Truchburg, Rudolphus de Minſterus, Henricus de Nidegg, Henricus de Achberg, Marquardus & Conradus de Gotratnshoffen, hi Nobiles. Ex Miniſterialibus: Conradus Imperialis Aulæ Pincerna de Winterſtetten, Berthold, Dapifer de Walburg, hujus compoſitionis Ordinatores, Diopoldus & Henricus fratres de Luterach, Henricus Marſchalus de Wagegge, fratres de Rans, Conradus & Bertholdus Dapifer, Henricus de Stein, Hildeprandus de Werdenſtein, Ludovicus, Hermannus, Conradus fratres de Rotenſtein, Ulricus de Winterſtetten & alii complures.

VII.

Anderweiter Vergleich zwiſchen denen Aebten zu Kempten und Isny, vorgemeldten Wald betreffend, de Anno 1239.

IN nomine Patris & Filii & Spiritus Sancti Amen. Cum ea, quæ ordinatione mortalium procedunt, caduca ſint, & minus firma, & proceſſu temporis vergant in oblivionem, neceſſe eſt ea ſcriptis commendari, & Idoneorum Virorum teſtimoniis confirmari. Sciant igitur præſentes, & cognoſcant poſteri, litem qua vertebatur inter Abbatem campidonenſem & Abbatem Yſnenſeno ſuper jure nemoris, apud Yſnam ſiti, quod idem Abbas Yſnenſis ab Abbate Campidonenſi ex aliqua parte in beneficium cenſuale poſſedit, ſecuit, incendit, & coluit. Tandem amicabili compoſitione coram pluribus Magnis, & Nobilibus videlicet Regalis Aulæ Pincerna de Winterſtetten, & Dapifero de Waldburg, & Bertholdo, & Rudolpho Nobilibus de Truchburg, & Henrico Nidægg, & Henrico de Aichberg, Bertholdo de Kiſelegg, Rudolpho de Minſtern, Hildeprando de Werdenſtain, & Bertholdo & Conrado Dapiferis Miniſterialibus Campidonenſis Cœnobii, & aliis Imperii familiaribus, terminatam fuiſſe, tali oppoſita pactione, ut ſæpe dictus Abbas Yſnenſis annuatim in purificatione beat. Virginis quatuor libras Ceræ in Cameram Domini Abbatis Campidonenſis deferre

ferre teneretur. Item ſi ad ſtatutum tempus Ceram dare ſuperſederit, vel ſi nemus ultra quam definitum eſt fidelicet in terminis Ottengarten, Ottenbrunnen, Braittenbach, Seneslaif coluerit, a ſuo jure cadat, & deinceps ad nemus nullum haberet reſpectum, ſed liberum & abſolutum Abbas Campidonenſis poſſideret. Ut autem hæc ordinatio firma & inconvulſa permaneat, præſentem litteram fecimus conſcribi & utriusque Abbatis & Conventus Sigilli munimine roborari. Acta ſunt hæc Anno Domini Incarnationis milleſimo, ducenteſimo triceſimo nono. MCCXXXIX. Indictione XI. ſub Gregorio Apoſtolico, regnante Imperatore Friderico Campidonenſi de Minſtern ordiundo, in villa, quæ dicitur Luitkirchen.

IIX.

Derer Bürger zu Sulgen Brieff, vermöge deſſen ſie das in ihrer Stadt gelegene Haus der Abtey Iſny aller Gaben und Beſchwerden frey erklären, de Anno 1277.

IN nomine Domini, Amen. Quæ geruntur in tempore ne relabantur in tempore, poni ſolent in lingva & ſcripturæ memoria perennari. Notum ergo ſit omnibus Chriſti fidelibus præſentem paginam intuentibus, quod nos univerſitas Civium in Sulgen, accedente conſenſu communi noſtræ civitatis, ob remedium peccaminum, & animarum noſtrarum monaſterio de Iſenina damus meram liberationem, ut domus ipſius cum omni ſua pertinentia ſita in noſtra civitate ſit perpetuo ab omni onere, civilibus ſervitiis, & ſtipendiis penitus abſoluta, tali interpoſitione interpoſita, quod prædictum monaſterium nobis ligna de ſilva ſua ad reſtaurationem, ſeu inſtaurationem generalis pontis civitatis noſtræ amodo tribuat, & miniſtret. Et ut inſtrumentum ſuper hoc confectum habeat firmitatem, appenſione ſigilli noſtri præfato monaſterio præſens ſcriptum tradidimus fideliter communitum. Datum in Sulgen, Anno 1277. 4. Kal. Julii, Ind. 5.

IX.

Pabſts Nicolai III. Confirmation **aller** Privilegien **und Freyheiten der Abtey Iſny,** de Anno 1278.

NIcolaus Epiſcopus, Servus Servorum Dei, dilectis filiis Abbati & Conventui. Monaſterii de Iſina, Ordinis S. Benedicti, Conſtantienſis Diœceſis, ſalutem & Apoſtolicam benedictionem, cum a nobis petitur quod juſtum eſt & honeſtum, tam vigor æquitatis, quam ordo exigit rationis, ut id per ſollicitudinem officii noſtri ad debitum perducatur effectum. Ea propter dilecti in Domino filii, veſtris juſtis poſtulationibus grato concurrentes aſſenſu, omnes libertates & immunitates a prædeceſſoribus noſtris, Romanis Pontificibus, ſive per Privilegia, ſeu alia indulta vobis & monaſterio veſtro conceſſa, nec non libertates & exemptiones ſecularium exemptionum a Regibus & Principibus, aut aliis Chriſti fidelibus rationabiliter vobis indultas, ſicut eas juſte & pacifice obtinetis, vobis & per vos eidem monaſterio, auctoritate Apoſtolica confirmamus, & præſentis ſcripti patrocinio communimus. Nulli ergo omnino hominum liceat hanc paginam noſtræ confirmationis infringere, vel ei auſu temerario contraire. Si quis autem hoc attentare præſumpſerit, indignationem omnipotentis Dei, & beatorum Petri & Pauli Apoſtolorum ejus ſe noverit incurſurum. Datum Romæ apud S. Petrum 15. Cal. Aprilis, Pontificatus noſtri anno primo.

X.

Abts Henrici II. **zu Iſny** Statutum, **wie es bey denen Zinßleuten ſeiner Abtey mit dem** Mortuario **zu halten,** de Anno 1300.

IN nomine Domini Amen. Quoniam generatio præterit, & generatio advenit, & more fluentis aquæ omnia prætereunt. Ideo neceſſarium eſt ad inſpectionem poſterorum ſcripto transmittere, quod rationabiliter ſcimus per nos eſſe factum. Noſcant igitur præſentes & poſteri, quod ego Hainricus, Iſinienſis Cœnobii Abbas ac prædeceſſores mei certo certius aſſerabamus hæreditatem cenſualium jam dicti Cœnobii poſt mortem ipſorum in uſus pauperum inibi Deo militantium debere tranſire, ergo contra cenſuales omni propoſita dubietate affirmabant ſe hæreditatem non debere. Poſt multas vero, & varias altercationes ego Capituli mei conſenſu accedente promiſi, quod unusquisque cenſualis utriusque ſexus in linea ſuæ conſangvinitatis alteri poſt mortem, prout jus dictat, ſuccedat, ſic tamen, ut hæreditatis Succeſſor Cœnobitis inibi Deo ſervientibus conferat optimum bonum in mortuarium cum optimis veſtibus, vel inſtrumentis quibus ſe præſentaverat eccleſiæ vel operi. Nos vero ex ſpeciali gratia mulieres illas abſolvimus ab impetitione optimi boni, quorum viri exiſtunt Coloni in noſtris poſſeſſionibus, ita tamen quod vir mulieris cenſualis noſtro cœnobio pertineat jure cenſuali vel jure proprietatis, nec non illis, qui in vulgari dicuntur Selder indulgemus ſub forma prædicta. Et ipſum mortuarium libere debetur, niſi forte defunctus omnino in aliis rebus defecerit, quod Eccleſiaſticæ ſepulturæ tradi non poſſit, tunc defunctum ſepelire tenemur, aut parentibus defuncti conſentire, quod de ipſo mortuario ipſum defunctum prout congruum ſit, tradant eccleſiaſticæ ſepulturæ, & ſuperfluum noſtro cœnobio conferant. Et ut hæc roboris obtineant firmitatem, ſigillo meo, ac ſigillo Capituli mei, nec non ſigillo Advocati noſtri Joannis Dapiferi de Walburch præſentem litteram duximus confirmandam. Acta ſunt hæc in noſtro clauſtro anno Domini tricenteſimo, Id. Septemb.

XI.

Kauffbrief, vermöge deſſen die Grafen von Veringen und Nellenburg, das Dominium directum **über die Stadt Iſny, ingleichen über die Vogtey der Abtey daſelbſt, wie auch das Schloß Truchburg an die Truchſeſſen von Waldpurg verkauffet,** de Anno 1306.

OMnibus Chriſti fidelibus præſentes literas inſpecturis, Henricus de Veringen & Eberhardus de Nellenburg, Comites rei geſtæ notitia cum ſalute. Ne ea quæ aguntur in tempore cum labili caſſa temporis elabantur, expedit ipſa ſcripturarum indiciis perhennari. Ad univerſorum igitur ſingulariter, & ſingulorum univerſaliter deſideramus notitiam pervenire, harum ſerie litterarum. Quod nos prædicti Henrich & Eberhard Comites ſimul & unanimiter urgente nos onere debitorum a quo non poteramus absque aliquali alienatione rerum & jurium nobis pertinentium relevari, proprietatem & directum Dominium oppidi dicti Iſnini, ſiti in Albgoio, Advocatiæ monaſterii in Iſinin Ord. S. Benedicti ſiti ibidem, advocatiæ extra oppidum Iſnin prædictum, & caſtri dicti Truchburg, ſiti prope oppidum jam dictum cum omnibus hominibus, ſilvis, pratis, paſcuis, agris, cultis & incultis, molendinis, aquis, aquarum decurſibus, viis & inviis, banno, jurisdictionibus, diſtrictu, terris, poſſeſſionibus, utilitatibus, juribus corporalibus & incorporalibus, quocunque nomine cenſeantur, & aliis earundem oppidi, advocatiarum & caſtri pertinentiis univerſis nobis noſtrisque progenitoribus jure proprietatis, ſeu directi dominii pertinentium, & quicquid juris nobis noſtrisque progenitoribus in eisdem oppido, advocatiis & caſtro cum aliis rebus juribus & pertinentiis memoratis uſque in hæc tempora competiit & pertinuit, & quæ a nobis & noſtris progenitoribus ſtrenuus vir Johannes Dapifer de Walpurg, noſter Conſanguineus, & ſui progenitores in feudum habuerunt, & hactenus tenuerunt, deliberatione diligenti, & tractatu ſolempni præhabitis & præmiſſis, qui circa hujusmodi negotia ſunt & præmittendi, ac licitatione facta ſolempni, eidem Joanni Dapifero, & ſuis liberis & hæredibus utriusque ſexus rite & legitime vendimus, & in ipſum ſuosque liberos & hæredes utriusque ſexus ſupradictos, juſto venditionis titulo mediante pleno jure transferimus, & nos vendidiſſe ac transtuliſſe libere profitemur, & recognoſcimus publice litteras per præſentes, pro ducentis Marcis argenti minus decem, puri & legalis ponderis Conſtantienſis, quas ab eodem Joanne recepimus totaliter, & integraliter, & in utilitates noſtras neceſſarias & evidentes convertimus, & nos recepiſſe easdem, & fore converſas, recognoſcimus publice in his ſcriptis. Et ut ipſe Joannes Dapifer ſuique liberi & hæredes utriusque ſexus memorati in emptione proprietatis ac directi dominii oppidi, advocatiarum, & caſtri prædictorum, cum aliis rebus, juribus, & ſuis pertinentiis prænotatis, & in poſſeſſione omnium eorundem in perpetuum certiores & ſecuriores exiſtant, renuntiamus in ipſis omnibus & ſingulis eorundem pro nobis noſtrisque ſucceſſoribus & hæredibus omni juri & actioni, nobis, ejusdemque ſucceſſoribus & hæredibus competentibus in eisdem ac omnibus exceptionibus, & præſertim non numeratæ pecuniæ, non ſolutæ, doli mali dantis cauſam contractus, vel incidentis in eundem, deceptionis ultra dimidium juſti pretii in integrum reſtitutioni, defenſioni, non adhibitæ ſolempnitatis, omnique conſuetudini, privilegio & litteris a ſede Apoſtolica, vel aliunde impetratis, vel etiam impetrandis, & omni conſtitutioni legum & canonum ab omnibus aliis exceptionibus & defenſionibus, quibus mediantibus dictæ venditionis contractus reſcindi poſſet, impugnari, vel aliqualiter retractari, vel per quæ præfatus Joannes & ſui liberi & hæredes utriusque ſexus poſſent in ſupra dictis ſingulis & univerſis ullo unquam tempore impediri, perturbari vel

vel etiam impugnari, promittentes inſuper in ſolidum pro nobis, noſtrisque ſucceſſoribus ceu hæredibus ſupradicto Joanni Dapifero, pro ſe ſuisque liberis & hæredibus utriusque ſexus ſtipulante cavere de evictione & veram quarantiam præſtare, in omni judicio ac loco ſine cujuslibet contradictionis obice, & impedimento, adhibitis in omnibus & ſingulis præmiſſis verborum & geſtuum ſolempnitatibus debitis & conſuetis.

In evidentiam itaque & firmitatem incommutabilem ac perpetuam ſingulorum & præmiſſorum ſæpe fato Joanni & ſuis liberis ac hæredibus utriusque ſexus præſentibus & futuris præſens inſtrumentum ſigillo reverendi in Chriſto Patris ac Domini Henrici Dei gratia Conſtantienſis Epiſcopi ad petitionem noſtram inſtantem, & ipſius Joannis, in teſtimonium ſingulorum & omnium præmiſſorum, ſigillatum, una cum ſigillo Han. Domini &c. Officialis Curiæ Conſtant. & noſtris ſigillis propriis patenter tradidimus communitum. Nos Hen. Dei gratia Epiſcopus Conſtant. Officialis Curiæ Conſtantenſis prædicti in teſtimonium omnium & ſingulorum prædictorum præſens inſtrumentum ſigillis nobilium virorum H. & Eberh. Comitum prædictorum ſigillatum ad petitionem eorundem & Joannis Dapiferi prædicti ſingulorum noſtrorum munimine fecimus roborari. Datum & actum Conſtantiæ, præſentibus Ulrico & Alberto de Klingenberg fratribus, Hen. de Honburg, Henricus de Winterſtetten, pincerna &c. dicto de Jungingen militibus. C. de Martorff. Magiſtro Henrico de Rüttlingen Advocato Curiæ Conſtantienſis, Walth. de Wildenfels, N. dicto de Wolckenberg, H. & Prud. fratribus de Hödorff. N. plebaro in Stocka, N. Rectore Eccleſiæ in Hundchvanck. N. dicto Senflin. & C. dicto Snider famulis H. Comitis ſupradicti aliisque quampluribus teſtibus fide dignis. Anno Domini milleſimo trecenteſimo ſexto. tertio nonas Seprembr. Indictione quarta.

XII.

Bericht von einer wunderbaren Begebenheit, ſo ſich in der Stiffts-Kirche der Abtey zu Iſny mit Georgen Truchſeßen zu Waldpurg zugetragen, de Anno 1467.

Mirabile eſt, quod A. Dom. MCCCCLXVII. die 10. Maji contigiſſe in monaſterio hoc Mathæus de Pappenheim Cathedralis Eccleſiæ Auguſtæ in Genealogia Dapiferorum de Waldburg commemorat. Cum Georgius Dapifer, (vulgo Georgius venuſtorum Capillorum Herr Georg im Hipſchenhaar dictus) aliquando finito officio ſummo in templo Monaſterii Yſenenſis adhuc orans contemplabundus obambulares, occurrit inopinato, pulcherrimus Puſio ſalem ab ipſo benedictum efflagitans. Cui cum Dominus nullam ſe hic ſcire blande reſpondiſſet, prehenſa manu Georgium Puellus ducit ad locum eminentiorem, ubi ſal conſueverat reponi: quo oſtenſo levat parvulum Georgius utroque exceptum brachio, ut ſalem expetitum ipſius pro libitu lamberet. Sed ecce mox puer vacuis relictis brachiis evanuit, maximo Dapiferi & rubore & mœrore, qui ſequenti mane apoplexia moritur in Zeil, quo pridie Eques devenerat, & ſepelitur in Wurzaen.

XIII.

Beſchreibung etlicher alten Monumenten ſo in der Gegend Iſny gefunden worden.

Iſnæ Villæ in exordio non niſi obſcuræ exſtabat cognitio eaque potiſſimum ob viam Regiam, quæ hinc ex inferioribus Regionibus Campidunum proficiſcentibus iter præbebat, quod teſtatur pila marmorea olim in cella vinaria reſervata & hiſce characteribus, antiquitatis monumento ſignata.

IMP. CÆSAR.
L. SEPTIMIUS. SEVERVS. PIVS. PERTINAX. AVG. ARABICVS. ADIAB. (Adiabenicus) PARTHICVS. MAXIMVS PONTIF. (ex) MAX. (imus) TRIB. (unitiæ) POT. (eſtatis) VIIII. (nonies) IMP. (erator) XII. CŌS. (Conſul) II. (bis) P. P. (Pater Patriæ) PROCŌS. (Proconſul) ET. IMP. (erator) CÆSAR. MARCVS. AVREL. (ius) ANTONINVS. PIVS. AVG. (uſtus) TRI. (bunitiæ) POT. (eſtatis) IIII. (quater) PROCŌS. ET. VIAS. ET. PONTES. RESTI. (tuerunt) A. CAMP. (iduna) M. P. XI. (millibus paſſuum undecim.)

Translata eſt hæc pila marmorea ante decem circiter annos ad Ducale Monaſter. Campidun.

Ab hac columna, quæ viſa fuit ante 10. annos adhuc originalem ſuum obtinuiſſe locum, parum diſtabat lapis alius, quem anno 1623. ad conventum murarii tranſtulerunt, ſequentia antiquitatis ſigna & verba referens.

IMP. CÆS. DIVI. TRAIANI. P. DIVI. NERVA. PRONNE. ANTONINV. AUG. PIO. PONT. MAX. VII. CŌS. III. P.P. CIVITATES.

Ex quibus non obſcure patet, hanc Regionem quantumvis vaſtam tunc & incultam, Romanis tamen rerum Dominis, plus quam nongentis ante monaſterii erectionem annis, fuiſſe non nihil cognitam.

II. Von

II. Von Oedenheim.

I.

Kauff-Brieff, Vermöge deſſen die Abtey Oedenheim der Priorin und Convent zu Zimmern die Probſtey zu Kirchbach vor 2250. Gülden an Gold verkaufft, de An. 1442.

WIr Diethrich, Abbt und der gantz Convent gemainlich des Closters Oedenhaim, S. Benedictus Ordens im Spirer Bystumb gelegen, bekhennen und thun kunt offenbare, mit dieſem Brieff für uns, und unſere Nachkommen, als unſer Probſtey zue Kirchbach, und ir Zuegehörde, in vergangen Jaren und Zeiten, ettlicher maſſen zue Abgang kommen iſt. Die zue widerbringen, nach Geſtalt unſers Closters, und nachdem ſie uns entlegen iſt, haben wür beſorgt, daß wür ſie übel widerbringen möchten, und haben, GOtt zue Lobe und zue Ehrn dieſelbe Probſtey mit ihr Zuegehörde, gewant und zue Kauff geben mit Rathe, Wiſſen und Willen unſers gnedigen Herren, Herren Reinhardts, Biſchoffs zue Speyer, denn Erſamen und Gaiſtlichen, der Priorin und Convent zue Zimmern, Sanct Bernharts Orden, die ihr Weſen und Gaiſtlichen Statte gutwile zue Zimmern gehabt, und gehalten haben, die nu meynen denſelben irn Gaiſtlichen State und Weſen von dannen, und uff die petzgenant Probſtey zuekeren, zueziehen, und zue ewigen Zeitten darzue hann und zuebliben, und daß wür in Hoffnung und gantzen Getrewen ſeyen, daß die vorgenant Probſtey mit aller Gaiſtlichkhait und Göttlichem Weſen, nun fürbaſſer von Tag zue Tag, und ewiglich gemeret, und die Zuegehörungen gebeſſert ſölle werden, und iſt ſollicher Kauff umb zwaytauſent und dritthalb hundert gutter geber Riniſcher Gulden, beſchehen, gutt von Gold und ſchwer gnug an Gewicht, der vier Kur-Fürſten, Müntz am Reyne und Speyrer Werunge, die man uns alſo bare und one alles lenger Verziehen, geben, bezahlen und außrichten ſoll, uff Sanct Georgen des hailigen Ritters Tage, nechſtkompt, oder acht Tag davor ungeverlich, und uns die Antwurten gehn Speyer, oder Bruchſel in unſern ſichern Gewalt, an der zweyer Ende ains, welches wür wöllen, ohne allen unſern Coſten und Schaden, und daß ſoll nicht irren ichtzit, daß ieman erdenckhen kan oder mag und wür Diettrich Abbt und Convent obgenant gereden und verſprechen auch in Krafft diß Brieffs, für uns und unſer Nachkhommen, die vorgenanten Priorin und Convent zue Zimmern dieſen Kauffe zue fertigen und zue weren Jahr und Tag und fürbaſſer nach Landes-Recht und Gewonheit. Deß zue Urkhunde, ſo han ich Dieterich, Abbt obgenant, der Abbtey Inſigel gehenckht an dieſen Brieff, und ſo haben wür das Convent obgenant unſers Conventz Inſigel auch gehenckht an dieſen Brieff, umb aller obgeſchriben Dinge zuebeſagen, und wür Reinhardt, Biſchoff zu Speyer obgenant bekhennen, daß ſolcher Kauff mit unſerm Wiſſen und Willen und Verhengckhnüß geſchehen iſt, und geben auch unſern Willen und Verhenckhnuß herzue in Krafft diß Brieffs, und zue Urkhunde haben wür unſer Innſiegel auch thon henckhen an dieſen Brieff, der geben iſt uff Mitwoch nechſt nach unſer lieben Frawen Tag der Geburte in dem Jahr, als man zalt nach Chriſtus Geburt, vierzehen hundert viertzig und zway Jahre.

III. Von Ottobayern.

I.

Kurtzer Bericht von der Abtey Ottobayern erlangten Befreyung von allen Reichs- und Crayß-Oneribus.

PRimo iſt dieſes Gotteshauß ſamt ſeinen Pertinentiis ſchon in Anno 972. von der Käyſerl. Majeſtät Ottone Magno, allermildſeeligſter Gedächtnüß, auf vorhero eingeholte Bewilligung und Rathſchluß der Fürſten und Stände des Reichs, von allen Kriegs-Creys- und andern Reichs-Steuren, wie die immer Nahmen haben, befreyt worden doch dergeſtalten, daß ſelbes Gotteshauß dargegen unterſchiedliche Dörffer, Güetter und Zehenden, als in ſpecie das Dorff Ommendingen, den Weyhler Trunckhelſperg, das Dorff Hauſen, das Dorff Dietrichshofen, das Dorff Wigenhauſen, das Guth zu Wahl, und den Zehenden in Illergöw ꝛc. mit aller Gerechtigkeit dem Reich abtreten und überlaſſen müſte, und alſo

Secundo dieſe Exemtion nicht per meram gratiam, ſed per contractum utrinque obligatorium, & titulo vel maxime oneroſo an ſich gebracht und erhandelt; Welches Privilegium

Tertio, auch nachgehends von allen Käyſern una continua ſerie bis auf gegenwärtig glorreichſt regierende Römiſche Käyſerliche Majeſtät

allergnädigſt confirmirt worden, und alſo das Gotteshauß in ſeiner quaſi poſſeſſione immunitatis beſtändig verblieben; Wie ihme dann

Quarto, bey Einrichtung der Reichs-Matricul zu Wormbs, und nachgehends bey derſelben Revidirung und Verbeſſerung einiger Anſchlag niemahlen gemacht, noch das geringſte auferlegt worden. Geſtalten

Quinto, dieſes eximirte Gotteshauß von Zeit an der vom Reich alſo erhandleten Exemtion weder zur Reichs-Caſſa, Kriegs-Reichs- oder Creyß-Steuren, noch auch zur Türcken-Hülffe (auſſer was ſelbiges erſt in Anno 1684. gleich nach Belägerung der Käyſerlichen Reſidenz-Stadt Wien ultro, und aus Gutwilligkeit ahn gewiſſen mehl Beytrag præſtiret, ſolches auch von Ihro Käyſerl. Majeſtät für eine freywillige ohngezwungene Beyhülff allergnädigſt ſchrifftlich erkennt, und angerümbt worden) den wenigſten Kreutzer aus Schuldigkeit niemahlen contribuiret. Was aber

Sexto, bey fürgewehrten Frantzöſiſchen Kriegen pro bono communi einige Jahr here auch einen Hochlöbl. Schwäbiſchen Creyß zu einer Sublevation gutwillig beygetragen worden, ſolches alles iſt iederzeit bekanter maſſen gegen ſchrifftlicher Aſſecuration, daß ſolcher Beytrag in keine Conſequenz gezogen oder dem Gotteshauß an ſeinen Privilegien und Herbringen ſchädlich oder præjudicirlich ſeyn ſolle ꝛc. beſchehen, daß alſo verhoffentlich weder die Römiſche Käyſerl. Majeſtät, noch auch das Reich, oder deſſen Stände contra proprium factum & pactata mehrgedachtes Gotteshauß, wider deſſen freyen Willen, kein widriges geſtatten, oder zuzumuthen verlangen werden.

II.

Königs Caroli M. Privilegium vor die Abtey Ottobayern, de Anno 769.

IN nomine DEI Patris Omnipotentis, & Filii, & Spiritus Sancti. Carolus a Deo ordinatus Auguſtus, Magnus, Pacificus Rex Francorum, Imperator Romanorum gubernans Imperium &c. Quoniam Principem ac defenſorem Eccleſiarum nos facit Dominus, ne ejus ingrati videamur eſſe munificentiæ: ſervitium ejus augmentare, Eccleſias multiplicare, ſuper inceptis & conſtructis bene ac opportune, ne poſthac deſtruantur poteſtati regali convenit, tuitionem impertiri: unde quidquid ad loca Sanctorum damus, vel concedimus hoc nobis ad mercedis augmentum, vel ſtabilitatem regni noſtri pertinere confidimus. Quapropter notum ſit omnibus Principibus noſtris & fidelibus, qualiter nos, ad petitionem dilectiſſimæ conjugis noſtræ Hildegardis, illuſtris Reginæ, Abbatem nomine Tottonem ex Monaſterio, quod vocatur Utenbura, cella nova cum hominibus una & rebus ipſius Monaſterii ſub noſtro mundiburdio & defenſione, propter illicitas malorum hominum infeſtationes, accepimus, & retinemus. Igitur in præſenti die coram Principibus noſtris decernimus, & præcipiendo præcipimus, ut nulli de majoribus atque minoribus liceat prædicto Abbati, aut hominibus ipſius Monaſterii tam ingenuis, quam ſervientibus, vel in rebus, quæ ad ipſam caſam Dei legitime aſpicere videntur, inquietare aut calumniam facere præſumat. Sed ut diximus, liceat eum una cum jam facto Monaſterio ſub noſtra tuitione quietum vivere ac reſidere, ac ſi aliquæ cauſæ adverſus eum aut homines ipſius Monaſterii ſurrexerint, quas infra pagum cum fidelibus ſuis definire non potuerint, in præſentiam noſtram reſerventur, & ut omni Regno noſtro & fidelibus noſtris pateat, nos præfatum locum non avaritiæ, vel quæſtus, ſed pro amore Dei & animæ ſalute atque defenſionis cauſa in noſtram poteſtatem ſuſcepiſſe. Hinc a præſente die ac deinceps fratribus ejusdem Monaſterii authoritate noſtra damus hanc licentiam & concedimus, ut poſt diſceſſum Tottonis Abbatis, poteſtatem habeant inter ſe eligendi Abbatem: quem meliorem, ſecundum regulam S. Benedicti, & aptiorem noſtro ſervitio invenire potuerit: nobisque & ſucceſſoribus noſtris præſententur, quatenus regia ſublimentur authoritate & confirmentur; Inveſtitus ſiquidem per nos liberum hunc ab omni exactione curiali, vel munere permittimus abire. Conſecrationem & ſui Monachorumque concedentes, ubi a religioſis duntaxat Epiſcopis intra provinciam ordinari poterunt, liberrimam habere. Amplius præſenti ſane Abbati ejusque ſucceſſoribus Monachis & hominibus ac negotiatoribus præfati Monaſterii, qui a noſtra autoritate frequentia populi ad reliquias ſacras venientes inibi ſtatuimus, hanc libertatis gratiam concedimus, ut ubicunque in Regno noſtro ad negotiandum perrexerint, ſive in civitates, vel in oppida, ſeu pontum navesque petant, ſive venientes, ſeu redeuntes, ſine exactione telonii cum pace ſecuri tranſeant & pergant. Item placuit noſtræ providentiæ in Tottonis præfati Abbatis poteſtate ponere, ut ſapientum uſi conſiliis, ex his, quos inter potentes ſeculi noverint eſſe æquitatis & fidelitatis amatores eligant ſuis competentibus locis advocatos & defenſores, ſi opus habuerint: ſin vero nos noſtrosque ſucceſſores juſtiſſimos & certiſſimos defenſores habeant. Sed nullus hominum ſibi hanc poteſtatem præſumat vendicare, vel quaſi hæreditariam, aut aliquo jure debitam invadere, niſi quem Abbatis & Monachorum conſultorum approbatio volunt admittere: eo tamen tenore, ut, poſt fidelitatem Regio jure nobis noſtrisque ſucceſſoribus, Abbatia juret Sacramenta. Primum, quod ſecundum poſſe & noſſe juſtus & utilis Advocatus in homines & res prædicti Monaſterii exiſtat. Secundum, quidquid placitando acquiſierit, id eſt injuria Bannorum, vel ſatisfactione temeritatum, tertia ſibi parte retenta, duas reddat Abbati, & nullum Advocatum vel Exactorem præter ſe, niſi Abbatis permiſſione conſtituat. Tertium, quod nihil privati muneris vel ſervitii a quolibet loco, ſive curte, ſeu a villicis, vel a Cellariis quaſi ex debito & ſtatuto jure exigat, ac manſiones & pernoctationes uſpiam frequentare caveat. Ad unumquemque vero locum (quem Abbas ad placitandum ordinaverit) cum duodecim equis & totidem viris Advocatus ſemel tantum in anno adveniat, niſi pro aliqua neceſſitate ab Abbate ſæpius advocetur, ac tunc pro loci qualitate ab Abbate honeſte ſuſcipiatur & procuretur: Infra locum Monaſterii nullum placitum niſi rogatu vel voluntate Abbatis unquam ſtatuat, nullum de militari familia ſine juſta ſociorum ſuorum deliberatione damnet, vel aliqua injuria coërceat & offendat: qui militares, vel alio nomine miniſteriales optimo jure perfruantur, quo Fuldenſes, vel Augienſes potiuntur. Amplius nullum domus ſervientem ſine conſenſu Abbatis ad judicium vel ad damnum cogat. Quando autem hujus commiſſi vel in homines, vel in res (quod vulgo Ballmundt dicitur) extiterit: ſtatim ſine mora & ſine præjudicio (niſi cito reſipuerit) advocatia cum omnibus commodis ſine ſpe recuperationis carebit. Et ut hæc firmius credantur & diligentius conſerventur, manu propria ſubter firmavimus, & annulo noſtro inſignire juſſimus. Ego Ludebertus, Archi-Capellanus recognovi & ſubſcripſi. Datum Incarnationis Domini anno ſeptingenteſimo, ſexageſimo nono. Datum hoc varias ob cauſas valde videtur ſuſpectum. Actum Moguntiæ in Pentecoſte, in Dei nomine feliciter, Amen.

III.

Vereinigung, oder geiſtliche Brüderſchafft, ſo zwiſchen denen Abteyen Ottobayern und Zwifalten im Jahr 1673. aufgerichtet worden, ſiehe unten bey Zwifalten Num. XIIX.

IV.

Käyſers Joſephi Lehen-Brieff vor Abt Rupertum **zu Ottobayern, über den vierdten Theil und den darzu gehörigen Blut-Bann am Dorffe Erckheim**, de Anno 1711. **befindet ſich in des Teutſchen Reichs-Archivs** Part. Spec. Continuat. II. **unter Prælaten und Aebtißinnen**, pag. 928.

V.

Ejusdem **Lehen-Brieff vor den Abt** Rupertum **und** Convent **der Abtey Ottobayern, über den vierdten Theil des Straff-Gerichts und Blut-Banns zu Erckheim**, de Anno 1711. **ſtehet** loco antea citat. pag. 929.

VI.

Ejusdem **Lehen-Brieff vor den Abt** Rupertum **zu Ottobayern, über den Blut-Bann und Hals-Gerichte zu Altusriedt und Rumelshauſen**, de Anno 1711. **iſt** loco ſupra citat. pag. 930. **vorhanden.**

VII.

Ejusdem **Lehen-Brieff vor Abt** Rupertum **zu Ottobayern, über den anertauſchten Schellerischen vierdten Theil des Dorffs Erckheim**, de An. 1711. **ſiehe** loco ſupra citat. p. 931.

VIII.

Ejusdem Confirmation **aller** Privilegien **und Freyheiten der Abtey Ottobayern**, de Anno 1711. **ſtehet** loco ſupra citat. pag. 932.

IV. Von Saalfeld.

I.

Ertz-Biſchoffs Annonis II. **zu Cölln** Fundations- **und** Dotations-**Brieff der Abtey Saalfeld**, de Anno 1074.

IN nomine ſanctæ & individuæ Trinitatis, Anno ſecundus, divina diſpenſante clementia Colonienſis Archi-Epiſcopus. Noverit Electorum fides, omniumque ſanctæ matris Eccleſiæ filiorum præſens & in omne ſeculum ſucceſſura Chriſtianitas, qualiter ego, Anno ſecundus, gratia Dei Colonienſis Archi-Epiſcopus, de proprietate cujusdam nobilis fœminæ

minæ, nomine Richezeth, in oppido, quod dicitur Salvelt, juſta & legitima interveniente conditione, a me jure perpetuo & ſecura liberalitate, absque contradictione poſſeſſa, ad ſalutem omnium credentium, ſummæ & individuæ Trinitati, ejusque præcipuis teſtibus & noſtris tutoribus, Petro & Paulo, cum Sanctis omnibus, Monaſterium conſtitui. Hunc locum autem eo ardentius, cœlesti perurgente deſiderio, ædificare comprobavimus, ut populum rudem & Chriſtianæ Religionis inſcium & ignarum divini germinis, paganismo & errore vanitatis eliminato, glorioſum nomen Dei benedicendum inducerem, ſperans, nos arci cœleſti tanto gratiores laboris noſtri manipulos, quanto novellæ plantationis illaturos. Igitur gratias agentes divinæ Majeſtati pro inſpirata ſuæ juſſionis, voluntatis & conceſſa piæ intentionis conſummatione, offerimus hunc locum Deo, bonorum omnium auctori, in ſingulare noſtræ devotionis ſacrificium, in quo ſit gloria in excelſis Deo, & in terra pax hominibus bonæ voluntatis. Bona autem, quæ contulimus monaſterio, ſunt hæc. Villa ipſius loci cum mercatu, & nemore adjacente, quod inter Schvvartza & Remſchitze, & Germarisdorff & Kedigen ſitum eſt, & in ſuperiori ſilva, quidquid eſt citra amnem, qui dicitur Wirbach, Grabin ex toto, Willersdorff ex toto, Grabindorff Chrolup, Ungavviti, Inurdavvini, Godavvini utrumque Opult, Nimbrin, Sulvvitzi, Schvveinizi, & Loman ex toto, 1. Longavvitzi, Manſleſtini, Chotizi & toto, exceptis venatoribus, Germarisdorff, Remſchizi, Miſaei, Prilop, & alterum Prielop cum duabus vineis, Grobizi, Chulisdorff ex toto, Rudenbach in Schvvarzaha, 16. manſi in Eichenfeld, 4. in Kirchheim, 12. in Alterſtedt, 25. de quibus 4. in Saltza, in Sochim 14. precarie accepti a Theodorico, datis ei tribus villis Kulkavvitzi, Wanfried, Wabirſtedi, ea conditione, ut ſi contingeret, hæredem non eſſe in poteſtate eſſent Monaſterii. Tradidimus ei etiam Breternitzi cum piſcatoribus, eandem villam obtinentibus. Et quæcunque in eadem Provincia temporibus Domine Richezet ad piſcatoria jura pertinebant in piſcinis, in lacubus, & in banno ſuper quælibet flumina. Conceſſimus quoque, ut in bonis Monaſterii, ſecundum conſuetudinem Provinciæ illius, neque canes paſcantur, neque ſtipendia venatoribus dentur. Dedimus ei novalia, quæ ipſi in nemore noſtro novavimus, Clinovva, & aliud Clinovva, Schataha, totumque reliquum nemus, cum omni utilitate, in quo etiam alia novalia ad uſum fieri inſtituimus, Gamprech, Huttin, Friedenbach, & ſi quæ alia ibi fieri poſſint. In majori quoque ſilva, quæ dicitur Forſtvvalt, quo usque noſtra poteſtas protendit, ſcilicet Lohn, usque ad amnem, qui dicitur Haſela. Dedimus ei poteſtatem venandi, novalia faciendi, & qualibet utilitate in ea fruendi. In ſalinis Franckenhuſen 4. ſartagines, in tota regione Salfeldenſium pro juſta decimatione, quia non potuit exigi, de ſingulis manſis duo modii perſolvendi ſunt, in hæc exoratis, & voluntarie conſentientibus incolis omnibus. Quod cum recognoviſſem Moguntinenſi Archiepiſcopo, ad cujus Epiſcopatum decimæ regionis pertinent, ipſo quoque tradente, collatum eſt monaſterio. Tradidimus etiam eidem monaſterio noſtro Choburgh, cum omnibus id loci pertinentibus, & tam in Choburgk, quam in Salfelt quæcunque beneficia miniſterialium, ſive militarium, quibus & quando hæres non ſuperſit, nulla unquam præſumente contradictione. Sunt præterea eidem monaſterio a nobis tradita in Immelden 5. manſi, in Molire 9. in Bilisſen 11. Mamelreichſtedt, Bercherisdorff cum 52. cum vinea. Tradidimus ei etiam Barchvveldam ex toto, quod Arnoldus cum uxore ſua, accepto beneficio, contra dederunt. De miniſterialibus noſtris dedimus ipſi Eccleſiæ Hiezmannum de Rinda, Beltonem & Gumponem fratrem ejus de Walbera cum beneficiis ſuis, ipſis petentibus, & voluntarie conſentientibus. Tradidimus ei beneficium Tegimonis, Bezelini, Raſconis, Grafftonis, Dovvirvvilis, Herimanni, Salechonis, Hildebarti, Ruperti, Adelberti, qui omnes absque hærede genuerant, & ut Eccleſiæ ejus hæredem faceremus, poſtulabant. In conſtituendo Abbate eisdem fratribus ſuæ electionis jus proprium damus, qua nullus conſtitutus, ad aliquod curiale ſervitium conſtringatur, nec quis Advocatus vel ſubdefenſor unquam, niſi voluerit Abbas, monaſterio, vel donis conſtituatur. Atteſtante vero ſcriptura, quod in ore duorum, aut trium teſtium, ſtabit omne verbum, ad perpetuam hujus delegationis ſtabilitatem non duos, vel tres, ſed plures adhibuimus teſtes idoneos, ex quibus fuerunt in clericali habitu, Herimannus, Vicedominus, Rupertus, Bernhardus, & in laicali habitu, Burcardus, ipſius loci Advocatus, Gerlachus, Comes Liemobundinus Berino, Hilomannus, cæterique quam plures, quos omnes nominare non eſt neceſſarium, quem illi præcipue cum ſanctis ſuis in hujus rei commendavimus teſtimonium, qui teſtimonio non indiget hominum, quia ipſe teſtis & inſpector eſt omnium. Oportet igitur vinea Dei Sabaoth ſepi tuta muniri, ne unquam malivola præſumptione in detrimentum gregis Chriſti depaſcatur. Invocata itaque ſummæ divinitatis omnipotentiſſima gratia, intercedentibus meritis glorioſæ Dei Genetricis Mariæ, Principumque Apoſtolorum Petri & Pauli ſibimet in domo propria patrocinantiam, interveni-

entibus quoque meritis omnium ſanctorum, noſtro quoque Pontificali edicto, & autoritate totius Catholice religionis, ſub interminatione perpetui anathematis & illius tremendi examinis, ſit locus ipſe in pace ſtabili, quietus in tranquillitate, per eum ſecurus ab omni manu & injuria tutus, Deo liber & devotus: Quicunque vero pia voluntate, operis noſtri adjutor extiterit, ceptisque noſtris non male voluerit, erit pars ejus in ſorte juſtorum in die Domini. Si quis vero in aliquo contrarius venerit, niſi compunctus reſipuerit, ignis extreme ultionis involvat eum, a verme nunquam moriente excedendum cum Juda proditore perpetuis gehenne incendiis. Actum hoc eſt anno Dominice incarnationis MLXXIV. Indictione XII. ſub Apoſtolice Sedis Preſule Gregorio VII. regnante Heinrico IV. Moguntine ſedis Pontifice Sigefrido.

(L.S.) Ego Herimannus Vice-Dominus recognovi.

II.

Pabſts Honorii II. Confirmation aller Schenckungen, Privilegien Freyheiten der Abtey Saalfeld, de Anno 1126.

HOnorius Epiſcopus, ſervus ſervorum Dei, chariſſimo in Chriſto filio, Walthero, Salfeldenſi Abbati, & omnibus poſt eum promovendis in perpetuum. Quanto dignitas & auctoritas Apoſtolice ſedis, cui, Domino diſpenſante, preſidemus, ad hoc maxime ſpectat, ut univerſe Eccleſie per totum mundum inde proſpiciatur, & cuncte congregationes & loci Sanctorum per illam diſponantur, notum facimus omnibus filiis noſtris, cunctis ſcilicet fidelibus Chriſti, & volumus pro remedio anime noſtre & pro interceſſione Sanctorum Apoſtolorum, Petri & Pauli, ut locus eorum & Abbatia, que vocatur Salvelt, ita permaneat & confirmetur ſecundum quod eam inſtituit venerabilis Anno, Archiepiſcopus Colon. conſtructor ejus, & cooperator ejus Sigefridus, Mogunt. Archiepiſcopus, in cujus Parochia ſita eſt, ſuper fluvium, qui Sala dicitur. Volumus ergo, & ſub interminatione perpetui anathematis conſtituimus & precipimus, ut locus ille perpetua pace ſit ſtabilis & quietus, & ab omni violatione & ab omni perturbatione & invaſore tutus & munitus. Monachi, qui ibi ſunt ſecundum regulam S. Benedicti vivant, & ſecundum conſuetudinem Cœnobii Sigebergenſis, & habeant liberam electionem de Abbate ſuo, ſi fuerit inter eos, qui dignus ſit eſſe Abbas, eligant eum; ſin autem non, de Cœnobio Sigebergenſi, unde conſuetudines habent, Abbatem accipiant, quem & conſtitutum nullus ad aliquod curiale ſervitium conſtringat; res & poſſeſſiones ipſius loci, quas venerabilis Anno, vel alii Epiſcopi & fideles, illuc tradiderunt, & adhuc trahituri ſunt, auctoritatis noſtre banno confirmamus. Parochiam, que dicitur Nuinhoffen, & parochiam, que dicitur Crolup, & alias omnes parochias & eccleſias, quæ ſunt in illa terra, locus ille ſub jure ſuo firmiter habeat, ſicut venerabilis Anno diſpoſuit, & nullus in villa provincia vel eccleſiam conſtruat, vel conſecret ſine Abbatis conſenſu. Et quemadmodum gens illius terre, priusquam venerabilis Anno, Archiepiſcopus per illud cœnobium & per alias, quas conſtruxit Eccleſias, aggreſſus eſt, pagana fuit, & adhuc ſemipagana videtur, concedimus & damus auctoritatem, ſicut idem Anno Archiepiſcopus, & Sigefridus Archiepiſcopus, teſtamento ſanxerunt, ut Abbas illius loci & Monachi, quos ad hoc procuravit, habeant ibi poteſtatem prædicandi Verbum Dei, baptizandi, ſepeliendi, infirmos viſitandi, confeſſiones percipiendi, ut ſcintilla Chriſtianitatis, que per eos adhuc viget, nequaquam extinguatur, ſed magis ac magis ad honorem Sancte ac Summe ac Individue Trinitatis accendatur. Montem, qui dicitur Choburg cum omnibus prediis, ad eum pertinentibus Monachi, Salveldenſes poſſideant, & villam, que dicitur Seurinoveldin & aliam, que dicitur Sidemaresdorp & mercatum, qui eſt in Mogderin, & predia cujusdam Reginoldi, que prope ad VI. manſos ibi habent, & alibi villam, que dicitur Ilmina, cum molendino, & omnibus utilitatibus ſuis, nemus & ſilvam, que quondam ad Cameram pertinuit, ſicut Archiepiſcopus Anno contradidit, ita habeant cum omnibus villis & novalibus inibi elaboratis, & ſi quis a temporibus ejusdem Annonis, Archiepiſcopi, usque nunc aliquod ibi novale ſine Abbatis licentia uſurpaverit, vel deinceps uſurpare voluerit, niſi reſipiſcat, & niſi, ſanctis Apoſtolis, Petro & Paulo, & eorum monachis ſua recognoſcat, ſit anathema in perpetuum. Similiter & de illis cenſemus, qui decimam illam, que per terram datur, de ſingulis manſis cum duobus tantum modiis, vel aufferre, vel ſubtrahere voluerint monachis illis, quia ſpecialiter dos Monaſterii eſt, & cotidiana Domino militantium ſunt procurata ſtipendia. Nullus ergo Epiſcopus, nullus Epiſcopi villicus, nullus miles amplius de illa decimatione ſe intromittat, ſi voluerit eccleſiæ matris gremio conforeri. Interdicimus etiam, in nomine Patris, & Filii & Spiritus

tus Sancti, ut in bonis Monaſterii, ſecundum conſuetudinem provincie illius, neque canes paſcantur, neque ſtipendia venatoribus dentur, nec Epiſcop. nec Advocatorum, nec aliorum quorumlibet hominum violentia locus ille gravetur & opprimatur, cum ſit ibi vinea Dn. Sabaoth, que per nos & ſucceſſores noſtros munita & ſepta ſit intus & foris, ubi Martha poſſit miniſtrare, ubi Marie detur vacare, & videre, quam ſuavis eſt Dominus, ubi gloria in excelſis Deo & in terra pax hominibus bone voluntatis & pro nobis, & pro omni populo Domini & noſtro ſepius & auditur, & percantatur. His conſtitutionibus & illud ſubjicimus & auctoritatis noſtre banno cunctis fidelibus notificamus, quod quidem ingenuus vir, nomine Adelbertus de Conico, & uxor ejus, nomine Chriſtina, pro remedio animarum ſuarum & Parentum & Affinium ſuorum, tradiderunt Domino & Apoſtolis ejus Petro & Paulo ibi in Salfeldt, predia ſua, quecunque habuerunt in illa terra, que dicitur Orla, videlicet Conitze in Bouoche, in Briſenice & in Qvetzin & alibi, ubicunque jacent, cum omnibus appendiciis & utilitatibus ſuis, viis & inviis, exitibus & reditibus, agris & ſylvis, terris cultis & incultis, aquis & aquarum decurſibus, molendinis, pratis, paſcuis & familiis. Hec omnia eo jure tradiderunt, ut, quicunque eſt Abbas Salfeldenſis, habeat ſub manu ſua ipſorum bonorum advocatiam, & cuicunque voluerit, committat eam ſine beneficio & ſine alicujus heredis ſucceſſione, & ex ipſis bonis nullus habeat beneficium, preter eos homines, qui excepti ſunt cum ſuis beneficiis, quando iſta facta eſt delegatio. Qui autem ex familia traditi ſunt, ut vocentur, ſervientes, ſint liberi ab omni Advocatorum oppreſſione, & habeant jus ſuum, ſecundum eos ſervientes, qui ſunt ex Abbatia S. Pantaleonis in Colonia. Quj autem ita delegati ſunt, ut ſint, ſicut fuerint, tantum ex familia tali jure potiantur, ut quicunque eorum culpabilis in judicio pronunciatur, cum triginta tantum denariis emendetur, & eorundem denariorum medietatem, hoc eſt, quindecim perſolvat. Ipſe vero prenominatus miles Adelbertus & conjux ejus Chriſtina habeant Advocatiam ipſorum prediorum & ipſa predia cum omni utilitate, quam diu vivant, niſi ſponte voluerint ea dimittere. Poſt mortem autem amborum Abbas & fratres ſui ea libere & poteſtative poſſideant, in eleemoſynam & utilitatem Monaſterii & pauperum & hoſpitii Chriſti. Si quis hanc infringere, vel violentiam aliquam his decretis inferre voluerit, ſciat, ſemper auctoritatem Apoſtolorum Chriſti Petri & Pauli, & per noſtre poteſtatis bannum anathemate & igne perpetuo cum omnibus iniquis & raptoribus & invaſoribus damnandum, niſi cito pœnitentia digna commotus reſipiſcere curaverit.

(L.S.) Ego Honorius, Catholice Eccleſiæ Epiſcopus.

Data Laterani VI. Cal. Martii, per manum Ailmarici, Cancellarii & Bibliothecarii Sancte Romane Eccleſiæ Anno ab incarnatione Domini MCXXVI. Indictione III. Pontificatus Domini Honorii P. P. II. Anno II.

V. Von Walckenried.

I.

Käyſers Lotharii III. Beſtätigung der Fundation der Abtey Walckenried, worinn er derſelben zugleich das Jagt-Recht oder in Wildbann in dem nahe dabey gelegenen Forſte ertheilet, de Anno 1132.

LOtharius, tertius Romanorum Rex. Quia divina diſpenſatio, quæ omnia in ſapientia fecit, ob hoc nos ſublimari novit, ut non ſolum præeſſemus, verum etiam omnibus, præcipue Chriſti fidelibus prodeſſemus; Idcirco notum eſſe volumus tam futuris quam præſentibus, quod Adelheida, ſanctæ converſationis mulier, Deum hæredem ſibi faciens locum quendam Walkenrit nominatum, qui ſui juris erat, ob remedium animæ ſuæ & ſuorum, divino cultui mancipavit, in honorem videlicet ſanctæ Mariæ matris Domini, & Sancti Martini Confeſſoris & Pontificis, inſtituens ibi Regulam Sancti Benedicti. Nos itaque æternorum non immemores, ejus laudabilem affectum commendantes & confirmantes, non ſolum confirmamus, verum etiam expetitione & interventu dilectæ conjugis noſtræ Richinzæ reginæ, eandem donationem, contigua quædam adjicientes, & jus noſtrum quod Wildban dicitur, eidem loco permittentes, regia noſtra poteſtate amplificavimus & auximus, & per fidelem noſtrum Chriſtianum, & per miniſteriales regni noſtri certo termino prædictum locum deſignavimus, ſicque chirographo & ſigillo noſtro ſtabilivimus. Sed hæc veraciter & benigne cum conſilio totius Thuringiæ ac Saxoniæ Principum fecimus, ob ſpem & precium vitæ æternæ, & ob quotidianam memoriam noſtri, omnium Imper. Regum

Regum, Epiſcop. Principum & omnium Chriſti fidelium. Sunt autem hi termini, qui eundem locum ex omni parte diſtingunt, Immerode, Saſſenburgk, Moſeberg, Eichenberg, Rathersrode; Si quis autem, quod abſit, donum ſive hanc traditionem refringere præſumpſerit, Regia poteſtate coactus auri puriſſimi centum libras componat, dimidium cameræ noſtræ, & dimidium ipſi Eccleſiæ, ad hoc etiam teſtes idoneos adhibuimus Menigotum Merſeburgenſem Epiſcopum, Ludovicum Landgravium, Marchionem Conradum, Comitem Hermannum Chriſtianum de Rotenburgk, Comites Lambertum, Wittichindum, Ludolphum, Bernhardum, Fridericum, Immonem, Iddonem, Henricum S. S. S. S S.

(L.S.) Signum Lotharii tertii Regis Romanorum. S. S. S. S.

Henricus Cancellarius vice Adalberti Archi-Cancellarii recognovi. Actum eſt anno incarnationis Domini milleſimo centeſimo, triceſimo ſecundo, anno autem Regni Lotharii VII. Indict. X. Data Mulehuſen feliciter in Chriſti Nomine Amen.

II.

Ejusdem Confirmation der von der Abtey Walckenried Stifterin Adelheide derſelben gethanen Schenckung des Guts Berbisleben, de Anno 1134.

IN Nomine Sanctæ & Individuæ Trinitatis: Lotharius divina favente clementia tertius Romanorum Imperator ſemper Auguſtus. Conſiderantes oblationes & eleemoſynam omnibus eam facientibus magnam coram ſummo Deo eſſe fiduciam, tanto devotius & ſæpius, qui eſt retributor omnium bonorum noſtram afferre debemus, quanto minus de ipſius retributione diffidimus. Quis enim ſanum ſapiens tali uti nollet commercio, ubi tranſitoriis manſura, ubi temporalibus cœleſtia, imo ipſum cœlum comparatur? Hujus itaque commercii participes eſſe cupientes, notum eſſe volumus tam futuris, quam præſentibus, qualiter Adelheida, fundatrix Eccleſiæ, quæ eſt Walkenrieth, ad ſuſtentationem fratrum Domino ibidem ſervientium prædium quoddam ſitum in villa, quæ vocatur Berbisleve, ab Ekhardo de Almundesleve quinquaginta talentis comparavit, cujus prædii delegationem ſive donationem, quia de regno fuit, regali confirmantes autoritate, rogante conſorte noſtra Richniza Imperatrice, quædam huic donationi adminicula adjecimus in eadem villa, duos videlicet lucos, & unum pratum; Hanc itaque, ſicut diximus, donationem confirmantes, & confirmatam privilegii noſtri teſtimonio autorizantes, præcipientes jubemus, ut nullus Archiepiſcop. Epiſcopus, Dux, Marchio, Comes, Vicecomes, nullus denique exactor præfatam Eccleſiam, quæ eſt Walkenrith, vel fratres ejus in hac donatione deveſtire, inquietare, moleſtare, vel aliquo malo ingenio circumvenire præſumat. Si quis vero Imperialis noſtræ confirmationis temerarius violator extiterit, centum libras, medietatem Cameræ noſtræ & medietatem Eccleſ. fratribus componat. Quod ut verius credatur, & ab omnibus diligenter cuſtodiatur, præſentis decreti paginam ſigilli noſtri impreſſione inſigniri juſſimus, adhibitis idoneis teſtibus Landgravio Ludovico, Bobbone, Widſchino, Ludolpho, Bernhardo, Chriſtiano, Erneſto & Lamperdo, Sigebodone, Cunrado, Adelberto Comite, Conrado Bernhobet, Conrado de Walhuſen, Wolrado de Reveninge, Gosbertho, Hildeboldo, Thiderico.

Signum Lotharii tertii Romanorum Imperatoris Invictiſſimi.

Ego Bertholdus, vice Adelberti Archicancellarii recognovi. Data anno incarnationis Domini M. C. XXXIV. Indict. XI. X. Aprilis, Anno vero regni regis Lotarii IX. Imperio primo. Actum Alſteti feliciter in Chriſto Nomine Amen.

III.

Bulla Pabſts Innocentii II. Vermöge welcher er die Abtey Walckenried mit ihren Pertinentien in ſeinen und des Röm. Reichs Stuhls beſondern Schutz genommen, auch den Tauſch mit dem Cloſter zu Huisburg confirmiret, de Anno 1137.

INnocentius Epiſcopus, Servus Servorum Dei, Dilecto filio Henrico Abbati Monaſterii beatæ Mariæ de Walkenrede, ejus ſucceſſoribus regulariter ſubſtituendis in perpetuum. Ad hoc in Apoſtolicæ Sedis cathedra a Domino conſtituti eſſe conſpicimur, ut religioſas perſonas, & loca eorum regimini commiſſa, paternis affectibus diligamus, & ne pravorum hominum moleſtiis deprimantur, ſub apoſtolica ſedis patrocinio confovere curemus. Eapropter, dilecte in Domino fili Henrice Abbas, tuis rationabilibus poſtulationibus clementer annuimus, & monaſterium de Walkenreth, cui auctore Domino præſides apoſtolicæ ſedis privilegio communimus. Præſentis ergo ſcripti paginam confirmamus tibi tuisque ſucceſſoribus, & per vos præfato cœnobio quascunque poſſeſſiones, quæcunque bona in præſentiarum juſte & canonice poſſidetis, aut quæcunque in futurum conceſſione Pontificum, liberalitate Regum vel Principum, oblatione fidelium, ſeu aliis juſtis modis,

modis, præſtante Domino poteritis adipiſci, firma vobis in perpetuum & illibata conſiſtant, in quibus hæ propriis nominibus duximus exprimenda: ipſum videlicet locum Walkenreth, cum ſuis omnibus appendiciis, terris cultis & incultis, ſilvis, pratis, aquis, aquarumque decurſibus; Emmeroth cum ſuis omnibus appendiciis, terris cultis & incultis, ſilvis, pratis, aquis, aquarumque decurſibus; Rudacroth, Chinderoth, Bermesleve, cum omnibus eorundem locorum appenditiis, terris cultis & incultis, ſylvis, pratis, aquis, aquarumque decurſibus; Concambium etiam pro loco veſtro ſcilicet Walkenreth a nobili muliere Adeleide, cum Aluere Abbate & fratribus monaſterii de Huisburch rationabiliter factum, præſenti ſcripto firmamus. Decernimus ergo, ut nulli omnino hominum liceat prænominatum cœnobium temere perturbare, aut ejus poſſeſſiones auferre, vel oblatas retinere, minuere, aut aliquibus vexationibus fatigare, ſed omnia integre conſerventur eorum, pro quorum gubernatione & ſuſtentatione conceſſa ſunt, uſibus omnimodis profutura, ſalva interim diœceſani Epiſcopi debita reverentia. Si qua ergo in futurum Eccleſiaſtica ſecularisve perſona, hanc noſtræ conſtitutionis paginam ſciens contra eam temere venire temptaverit, ſecundo tertiove commonita, ſi non congrue ſatisfecerit, Poteſtatis honorisque ſui dignitate careat, reaque ſe divino judicio eſſe de perpetrata iniquitate cognoſcat, & a ſacratiſſimo corpore & ſanguine Dei & Domini Redemptoris noſtri Jeſu Chriſti aliena fiat, atque in extremo examine diſtrictæ ultioni ſubjaceat; Cunctis autem eidem loco ſua jura ſervantibus ſit pax Domini noſtri Jeſu Chriſti, quatenus & hic fructum bonæ actionis percipiant, & apud diſtrictum judicem præmia æternæ pacis inveniant Amen, Amen, Amen.

(L.S.) Ego Innocentius Eccleſiæ Catholicæ Epiſcopus.

† Ego Gregorius Diaconus Cardinalis Sanctorum Serg. & Bac.

† Ego Petrus Cardinal. Presb. S. Suſannæ.

† Ego Gerardus Presbyter Cardinalis S. Crucis in Hieruſ.

† Ego Gvido Diac. Card. S. Adriani.

† Ego Chriſogonus Diac. Card. S. Mariæ in Porticu.

Datæ Romæ per manus Almerici Rom. Eccleſ. Diac. Cardinalis & Cancellarii Idibus Januarii, Ind. I. Incarn. Dom. A. M. C. XXXVII. Pontificatus Dn. Innocentii P. P. II. A. VIII.

IV.

Pabſts Innocentii III. Bulla, **Vermöge welcher er die Abtey Walckenried in ſeinem und des Römiſchen Stuhls beſondern Schutz genommen, auch derſelben die Freyheit ertheilet, daß ſie von allen dem Ihrigen niemanden einigen Zehenden, oder ſonſt etwas, zu geben ſchuldig ſeyn ſolte,** de Anno 1205.

INnocentius Epiſcopus, Servus Servorum Dei, dilectis filiis Henrico, Abbati Monaſterii in Walkenrieden, ejusque fratribus tam præſentibus quam futuris regularem vitam profeſſis in perpetuum. Religioſam vitam eligentibus Apoſtolicum convenit eſſe præſidium, ne forte cujuslibet temeritatis incurſus, aut eos a præpoſitio revocet, aut robur, quod abſit, ſacræ religionis infringat. Ea propter, dilecti in Domino filii, veſtris juſtis poſtulationibus clementer annuimus & præfatum monaſterium, in quo divino mancipati eſtis obſequio, ſub B. Petri & noſtra protectione ſuſcipimus, eſt præſentis ſcripti privilegio comminuimus. Imprimis ſiquidem ſtatuentes, ut ordo Monaſticus, qui ſecundum Deum & beati Benedicti Regulam atque inſtitutionem Ciſtercienſium fratrum in eodem loco inſtitutus eſſe dinoſcitur, perpetuis ibidem temporibus inviolabiliter obſervetur. Præterea quascunque poſſeſſiones, quæcunque bona idem Monaſterium in præſentiarum juſte & canonice poſſidet, aut in futurorum conceſſione Pontificum, largitione Regum vel Principum, oblatione fidelium, ſeu aliis juſtis modis, præſtante Domino, poterit adipiſci, firma vobis veſtrisque ſucceſſoribus illibata permaneant. In quibus præprimis hæc propriis duximus exprimenda vocabulis: Locum ipſum in quo præfatum monſterium ſitum eſt, cum omnibus pertinentiis ſuis, Grangiam, quæ dicitur vetus Walkenrode, Grangiam quæ dicitur Hymenrode, Grangiam Guncheroth, Grangiam Scovve, Granchiam Hildevvinesburne, Grangiam Cintheroth, Grangiam Rodageroth, Grangiam Beringe, Granchiam Bermesleve, Grangiam Rethove, Grangiam Kaldenhuſen cum pratis, nemoribus & omnibus appenditiis ſuis. Cellarium in Herbipolenſi civitate, cellarium in Dalchen, cellarium in Botenroth, cum nemoribus & vinetis. Triginta manſos in Mechſtede cum Eccleſ. poſſeſſiones, quas habetis in Saxvvers, poſſeſſiones, quas habetis in Levvenroth, poſſeſſiones de Odeleve, villam, quæ dicitur Sconember, villam, quæ dicitur Roth cum caſis in nemore ſitis, quæ omnia idem monaſterium, poſtquam Ciſtercienſium fratrum inſtituta ſuſcepit, pit, poſſidebit. Sane laborum veſtrorum, quos propriis manibus aut ſumtibus colitis, tam de terris cultis, quam incultis, ſive de ortis & virgultis, ac piſcatoribus veſtris vel de nutrimentis animalium veſtrorum, nullus a nobis decimas exigere vel extorquere præſumat. Liceat quoque vobis clericos liberos & abſolutos e ſeculo fugientes ad converſionem recipere & eos absque contradictione aliqua retinere. Prohibemus inſuper, ut nulli fratrum veſtrorum, poſt factam in eodem loco, profeſſionem fas ſit, absque Abbatis ſui licentia de eodem loco diſcedere. Diſcedentem vero absque communium literarum veſtrarum cautione nullus audeat retinere. Quod ſi quis forte retinere præſumpſerit, licitum vobis ſit in ipſos monachos vel converſos regularem ſententiam promulgare. Illud diſtrictius inhibentes, ne terras, ſeu quolibet beneficium Eccleſiæ veſtræ collatum, liceat alicui perſonaliter dari, ſive alio modo alienari, absque conſenſu totius capituli vel majoris aut ſanioris partis ipſius. Si quæ vero donationis aut alienationis aliter quam dictum eſt, factæ fuerint, eas irritas eſſe cenſemus. Ad hæc etiam prohibemus, ne aliquis monachus ſive converſus ſub profeſſione veſtræ domus adſtrictus, ſine conſenſu & licentia Abbatis, & majoris partis Capituli veſtri pro aliquo fidejubeat, vel ab aliquo pecuniam mutuo accipiat, ultra pretium capituli veſtri providentia conſtitutum, niſi propter manifeſtum domus veſtræ utilitatem. Quod ſi quis facere præſumſerit, non teneatur conventus, pro his aliquatenus reſpondere. Licitum præterea vobis ſit, in cauſis propriis, ſive civilem ſive criminalem contineant quæſtionem, fratrum veſtrorum teſtimoniis uti, ne pro defectu teſtium jus veſtrum in aliquo valeat deperire. Inſuper auctoritate apoſtolica inhibemus, ne ullus Epiſcopus, vel quælibet alia perſona ad Synodos vel conventus forenſes vos ire, vel ſeculari judicio de propria ſubſtantia vel poſſeſſionibus veſtris ſubjacere compellat, nec ad domus veſtras cauſa ordinem celebrandi, cauſas tractandi, vel conventus aliquos publicos convocandi, venire præſumat, nec regularem electionem Abbatis veſtri impediat, aut de inſtituendo vel removendo eo, qui pro tempore fuerit, contra ſtatuta Ciſtercienſis ordinis ſe aliquatenus intromittat. Si vero Epiſcopus, in cujus parochia domus veſtra fundata eſt, cum humilitate ac devotione, qua convenit, requiſitus, ſubſtitutum Abbatem benedicere, vel etiam, quæ ad officium Epiſcopale pertinent, vobis conferre renuerit, licitum ſit eidem Abbati, ſi tamen Sacerdos fuerit, proprios novitios benedicere, & alia, quæ ad officium ſuum pertinent, exercere, & vobis omnia ab alio Epiſcopo percipere, quæ a veſtro fuerint indebite denegata. Illud adjicientes, ut in recipiendis profeſſionibus, quæ a benedictis vel benedicendis Abbatibus exhibentur, ea ſint Epiſcopi forma & expreſſione contenta, quæ ab origine ordinis noſcitur inſtituta, ut ſcilicet Abbates ipſius, ſalvo ordine ſuo profiteri debeant, & contra ſtatuta ordinis ſui nullam profeſſionem facere compellantur. Pro conſecrationibus vero altarium vel Eccleſiarum veſtrarum ſive pro oleo ſancto, vel quolibet Eccleſiaſtico Sacramento, nullus a vobis, ſub obtentu conſuetudinis, vel alio modo, quicquam audeat extorquere, ſed hæc omnia gratis vobis Epiſcopus Diocœſanos impendat, alioquin liceat vobis quemcunque volueritis Catholicum adire Antiſtitem, gratiam & communionem Apoſtolicæ ſedis habentem, qui noſtra fretus auctoritate, vobis quod poſtulatur, impendat. Quod ſi ſedes diœceſani Epiſcopi forte vocaverit, interim omnia eccleſiaſtica Sacramenta a vicinis Epiſcopis accipere libere & absque contradictione poſſitis, ſic tamen, ut ex hoc in poſterum propriis Epiſcopis nullum præjudicium generetur. Quia vero interdum propriorum Epiſcoporum copiam non habetis, ſi quem Epiſcopum Romanæ ſedis, ut diximus, communionem habentem, & de quo plenam notitiam habentes per vos transire contigerit, ab eo benedictiones vaſorum & veſtium, conſecrationes altarium, ordinationes Monachorum auctoritate Apoſtolica recipere valeatis. Porro ſi Epiſcopi vel alii Eccleſiarum Rectores in monaſterium veſtrum vel perſonas inibi conſtitutas, ſuſpenſionis excommunicationis vel interdicti ſententiam promulgaverint, ſive etiam in mercenarios veſtros, pro eo, quod decimas non ſolvitis, ſive aliqua occaſione eorum quæ ab Apoſtolica benignitate vobis indulta ſunt, ſeu benefactores veſtros, pro eo, quod aliqua vobis beneficia vel obſequia ex charitate præſtiterint, vel ad laborandum adjuverint, in illis diebus, in quibus vos laboratis & alii feriantur, eandem ſententiam protulerint, ipſam tanquam contra ſedis Apoſtolicæ indulta prolata, duximus imitandam. Nec literæ illæ firmitatem habeant, quas tacito nomine Ciſtercienſis ordinis, & contra tenorem Apoſtolicorum privilegiorum conſtiterit impetrari. Paci quoque & tranquillitati veſtræ paterna inpoſterum ſollicitudine providere volentes, auctoritate Apoſtolica prohibemus, ut infra clauſuras locorum ſeu grangiarum veſtrarum, nullus rapinam ſeu furtum facere, ignem apponere, ſanguinem fundere, hominem temere

capere vel interficere, ſeu violentiam audeat exercere. Præterea omnes libertates & immunitates a prædeceſſoribus noſtris Romanis Pontificibus ordini veſtro conceſſas, nec non & libertates & exemptiones ſecularium exactionum a Regibus & Principibus, vel aliis fidelibus rationabiliter vobis indultas, auctoritate Apoſtolica vobis confirmamus, & præſentis ſcripti privilegio communimus. Decernimus ergo ut nulli omnino hominum liceat præfatum monaſterium temere perturbare, aut ejus poſſeſſiones auferre vel ablatas retinere, minuere, ſeu quibuslibet vexationibus fatigare, ſed omnia integra conſerventur, eorum, pro quorum gubernatione ac ſuſtentatione conceſſa ſunt, uſibus omnimodis profutura, ſalva ſedis Apoſtolicæ auctoritate, & in prædicta eccleſia Diœceſani Epiſcopi Canonica juſtitia. Si quæ igitur in futurum Eccleſiaſtica ſecularisve perſona hanc noſtræ conſtitutionis paginam ſciens contra eam temere venire temptaverit, ſecundo tertiove commonita, niſi reatum ſuum congrua ſatisfactione correxerit, poteſtatis honorisque ſui dignitate careat, reamque ſe divino judicio exiſtere, de perpetrata iniquitate cognoſcat, & a ſacratiſſimo corpore & ſanguine Dei ac Domini Redemptoris noſtri Jeſu Chriſti alienus fiat, atque in extremo examine diſtrictæ ultioni ſubjaceat; Cunctis autem loco ſua jura ſervantibus, ſit pax Domini noſtri Jeſu Chriſti, quatenus & hic fructum bonæ actionis percipiant, & apud diſtrictum judicem præmia æternæ pacis inveniant. Amen.

SCS. Petrus. SCS. Paulus. Innocentius P. P. III.

Ego Innocentius, Catholicæ Eccleſiæ Epiſcopus.

† Ego Petrus T.T. ſanctæ Cæciliæ presbyter Cardinalis.
† Ego Gvido Presb. Cardinalis S. Mariæ Tranſyber. Calixti.
† Ego Hugo Presb. Cardin. S. Martini t. Equitis.
† Ego Johannes S. Stephani in Cœl. monte Cardinal.
† Ego Gregorius S. Trinitatis Presb. Card.
† Ego Octavianus Hoſtienſ. & Velletrenſ. Epiſcop.
† Ego Petrus Portuenſ. & S. Rufinæ Epiſc.
† Ego Johannes Albanenſ. Epiſcopus.
† Ego Johannes Sabienſis Epiſcopus.
† Ego Nicolaus Tuſculan. Epiſcopus.
† Ego Gregorius S. Georgii ad velum aureum Diac. Cardin.
† Ego Hugo S. Euſtachii Diac. Cardinal.
† Ego Johannes S. Mariæ in Coſmi Diac. Cardin.
† Ego Guido S. Nicolai in carcere Tull. Diac. Card.

Datum Romæ apud Sanctum Petrum per manum Johannis S. Mariæ in via lata Diaconum Cardinalem VI. Idus Novembris. Indictione VIII. Incarnationis Dominicæ Anno M.CC.V. Pontificatus vero Domini Innocentii P.P. Tertii anno octavo.

V.

Ertz-Biſchoffs Sigfridi **zu Mayntz** Diploma, **Vermöge deſſen er der Abtey Walckenried 8. Hufen Landes, ſo unter dem Schloß Rotenburg gelegen, geſchencket,** de Anno 1208.

SIgfridus, Dei gratia Sanctæ Moguntinenſis ſedis Archiepiſcopus. Quia labilis eſt hominum memoria, & nemini eſt certa dies craſtina, ſcripto commendari neceſſe eſt, quæ rationabiliter aguntur, ne aut ex oblivione aut perverſitate pravorum hominum inpoſterum retractentur, quæ mediante juſtitia finem legitimum receperunt. Noverit igitur tam præſens ætas Chriſti fidelium, quam ſucceſſura poſteritas futurorum, qualiter nobilis vir Burchardus, Comes de Mansfeld octo manſos, qui Hollandenſes manſi juxta vulgarem conſuetudinem appelluntur, in arundineto prope Totenburg jacente, quos ab eo Burchardus de Honſtein, & Henricus de Libenrode milites, nomine Eccleſiæ in Walkenried tenuerunt, nobili Principi Ludovico Duci Bavariæ, a quo ipſos habebat in feudo, reſignavit hac poſtulatione accedente, quod Dux ibidem manſos ipſos, quos ab Eccleſia noſtra tenebat, in manus noſtras reſignaret, & eos memoratæ Eccleſiæ in Walkenried peteret a nobis conferri. Præfatus itaque Dux inclyto Domino noſtro Otthone Romanorum Rege præſente, prout ipſius Regis aſſertio teſtabitur, per manus nobilis viri, Gebehardi, Magdeburgenſis Burggravii prætaxatos manſos nobis reſignandos transmiſit, affectuoſe poſtulans & intente, ut eosdem Eccleſiæ ſæpe dictæ liberæ ac liberaliter concedere dignaremur. Nos igitur piam & laudabilem petitionem ipſius benigne proſequentes, affectu & voto ſereniſſimi Domini noſtri Regis grato concurrentes aſſenſu, manſos ipſos tutelæ ac protectioni ipſius Regis aſſignavimus, cum quo Henricus Abbas Clauſtri prædicti ſimul de manu noſtra nomine Eccleſiæ ſuæ recepit eosdem, quos eidem Eccleſiæ pietatis inſtituet ad ſub-

ad ſublevationem ipſius loci, pro animæ noſtræ ſalute, cum omnibus eorum pertinentiis, videlicet pratis, paſcuis & aquarum decurſibus cultis, & incultis, ſine cujuslibet contradictione, prout ad nos de jure pertinebant, provida liberalitate & tranquilla libertate contulimus, præcipientes diſtincte & ſub interminatione anathematis inhibentes, ne quis Eccleſiam jam fatam in bonis ipſis indebite moleſtare præſumat. Ad majorem autem hujus facti evidentiam præſentem paginam cum ipſius facti ſerie conſcribi, eamque ſigilli noſtri munimine juſſimus inſigniri. Nulli ergo hominum liceat hanc paginam noſtræ donationis infringere vel temere contraire. Quod ſi quis attentare præſumpſerit, indignationem omnipotentis Dei & B. Mariæ genetricis ejus, & B. Martini ſe noverit incurſurum. Teſtes hujus rei ſunt Principes venerabiles in Chriſto fratres noſtri, Conradus Spirenſis, & Joh. Cameracenſ. Epiſcop. & Joh. Abbas Hersfeld. præterea Conradus Abbas S. Jacobi Moguntin. Wernerus majoris Eccleſiæ Halberſtadenſis, & Burchardus de monte S. Petri in Goslaria præpoſiti, Waltherus Domini Regis Protonotarius, Gevehardus de Gitlidie & Stephanus Capellanus, item Laici Gevehardus Burchgravius Magdeburgenſis, Burchardus de Mansfeld & Emecho de Liningen Comites. Vritzlaus filius illuſtriſſimi Regis Othocari Bohemorum &c. Acta ſunt hæc M. CC. IIX. Datum Moguntiæ XII. Kal. Dec.

VI.

Käyſers Ottonis IV. Privilegium **vor die Abtey Walckenried, Krafft deſſen er dieſelbe in ſeinen und des Römiſchen Reichs beſondern Schutz genommen, auch alle ihre Privilegien, Rechte und Freyheiten** confirmiret, de Anno 1209.

IN Nomine Sanctæ & Individuæ Trinitatis. Divina favente clementia Otto quartus, Romanorum Imperator ſemper Auguſtus. Imperialem decet munificentiam, ut in his facilem præbeat aſſenſum & favorem, quæ ad honorem Dei & Eccleſiarum utilitatem pertinent, & quietem, & libenter faciat pro amore ipſius pariter & timore, a quo & per quem omnia habet, in cujus manu cor ejus eſt, & omnium poteſtates conſiſtunt, & jura regnorum. Ea propter in propoſito habentes divinitate propitia, non ſolum ea, quæ a divis Anteceſſoribus noſtris Imperatoribus pro Eccleſiis utiliter ſunt ordinata, ſervare, ſed &, ſi quid minus factum fuerit, prout intelleximus & poterimus ſupplere, ob reverentiam ſanctæ & intemeratæ genetricis Dei & Virginis Mariæ, venerabile & dilectum nobis Monaſterium in Walkenrieth Ciſtercienſis Ordinis, & omnes ejusdem loci fratres Clericos & Laicos, cum omnibus hominibus & poſſeſſionibus, quas nunc habet, & futuris temporibus juſtitiæ modis poterit adipiſci, in noſtram & Imperii protectionem & ſpeciale patrocinium ſuſcepimus, Imperiali authoritate nihilominus confirmantes eidem monaſterio poſſeſſiones infra ſcriptas cum omnibus ſuis pertinentiis, Grangiam quæ vocatur Beringe cum villa Othſtede, & villa quæ dicitur Roth ſive novale; Grangiam, quæ vocatur Chaldenhuſen in arundineto inferiori, & alium, quæ vocatur Bervesleiben, cum alia, quæ dicitur Rithove, Cellarium Baderoth, cum adjacente vinea, Cellarium Thalheim cum vinea ſua, Grangiam Kintheroth cum alia, quæ vocatur Guntzeroth, & curia Wodenroth, Grangiam Hildevvinesburne, cum alia, quæ dicitur Himmeroth, Grangiam Schovven cum ſuis attinentiis, Curiam & areas, quas poſſidet Monaſterium prædictum in Goslaria, cum univerſo emolumento, quod habet in nemore, curiam & vineas ipſius in Herbipoli & ejus pertinentiis ſitas, præterea ſylvam præfato monaſterio adjacentem, quæ dicitur **Bogenthal** quam ab Anteceſſore noſtro piæ memoriæ, Imperatore Friderico pro reditibus duorum talentorum commutando acquiſivit, cum omni libertate poſſidendam perpetuo donamus, & confirmamus inſuper quæcunque bona ubicunque locorum in ſylvis, in agris cultis & incultis, in paſcuis, in aquis & aquarum decurſibus vel piſcationibus poſſidet, omnesque libertates & privilegia & donationes ipſi a prædeceſſoribus noſtris Romanis Imperatoribus vel quibuscunque aliis noſtris ſubditis collatas confirmantes, illibatas præcipimus omni tempore conſervari; De liberalitate noſtra vero ob remedium animæ noſtræ & ſucceſſorum noſtrorum Imperatorum vel Regum, præmiſſis adjicimus, ut quicquid deinceps idem monaſterium de bonis Imperii juſtis modis fuerit adeptum, ſive per emptionem, ſive per commutationem, ſive per eleemoſynarum largitionem, vel alio quocunque juſto modo, a quacunque perſona ſive libera fuerit, ſive miniſterialis Imperii, & non requiſito ſuper hoc ſpecialiter aſſenſu noſtro aut exſpectata ſententia, eadem bona & licenter recipiat, & in omni libertate quiete poſſideat, omni contradictione ceſſante, ita, ut nulla lex generalis vel privata hoc valeat impedire. Præterea fratres præfatæ Eccleſiæ abſolvimus ab omni exactione & collecta, quæ fit in Northuſen, ad qualescunque civi-

tatis

tatis neceſſitates, ut nec de areis ſuis, ibi dent ad aliquam civitatis juſtitiam, neque de curribus onera Eccleſiæ ferentibus teloneum ſolvatur, & liberam concedimus facultatem commutandi argentum ſuum apud quemcunque valuerint. Imperiali igitur authoritate præcipimus ut nulla perſona ſecularis vel Eccleſiaſtica prænominatum Monaſterium in rebus vel perſonis aliquatenus contra tenorem hujus privilegii moleſtare, huic facto audeat contraire. Alioquin & noſtram incurret indignationem, & volumus, ut in pœnam temeritatis ſuæ componat quadraginta marcas auri Cameræ noſtræ inferendas. Ut hæc noſtra conceſſio omni tempore inviolabilis perſeveret, præſentem paginam ſigillo noſtro juſſimus communiri. Hujus noſtræ conceſſionis teſtes ſunt hi: Walkerus Patriarcha Aquilegienſis, Lotharius Archiepiſcopus Piſanus, Johannes Cameracenſis Epiſcopus, Henricus Mantuanus Epiſcopus, Henricus Scholaſticus ſancti Geronis, Johannes Bardevicenſis Præpoſitus, Gerardus, Comes Viennenſis, Azo Marchio Eſtenſis, Meinardus Comes de Friol, Salingverra de Ferraria, Hermannus Comes de Wirtemberg, Rudolphus de Keſelovve, Helmoldus de Pleſſe, Bernhardus de Dorſtadt, Luthardus de Meinerſen, Gunzelinus Imperialis aulæ Dapifer, Henricus de Schaladin Marſchalcus, Cuno de Mintzenberg, Camerarius, Waltherus de Scipſe Pincerna, Henricus de Ravensberg, Monachus de Willa & Paſſagverra Mediolanenſis, Albertus Strutio. Imperialis aulæ Judices, Henricus de Rothenburg, Cuno de Somerovve, Albertus Rindesmuel, Herevicus de Witenſe, Henricus de Reveninge, & alii multi honeſti Clerici & Laici.

Signum Domini Ottonis Quarti Romanorum Imperatoris invictiſſimi, ſemper Auguſti.

Ego Conradus Spirenſis Epiſcopus Imperialis aulæ Cancellarius, vice Theodorici Colonienſis Archiepiſcopi recognovi. Data per manum Waltheri Imperialis aulæ Protonotarii. Acta hæc ſunt apud Interamnem in partibus Spoletanis, anno incarnationis Dominicæ milleſimo ducenteſimo nono, anno regni noſtri undecimo, Imperii vero primo. Nono Kalend. Januarii, Indictione duodecima.

VII.

Ejusdem Confirmation **derer von Käyſer** Friderico I. **der Abtey Walckenried gethanen Schenckungen**, de Anno 1209.

IN Nomine Sanctæ & Individuæ Trinitatis. Dei gratia Otto quartus, Romanorum Imperator ſemper Auguſtus. Quoniam Imperialis exigit Majeſtas, ut quæ dictante rationis æquitate ſtatuerit, nulla debeat retractare poteſtas, tamen ne quis ſe excuſet de facti ignorantia, placuit ſcripto annotari, in quibus ſibi decreverit obtemperari. Ea propter notum ſit univerſis Chriſti fidelibus, quod piæ recordationis Anteceſſor noſter Fridericus Romanorum Imperator, de Imperii utilitate ſolicitus, inferius Arundinetum per quendam fratrem de Walkenrith Jordanem nomine ex aquarum inundatione valida revocavit ad habitationem hominum & culturam agrorum. Unde ob gratiam impenſi laboris ad proventum emolumenti amplioris Eccleſiæ de Walkenried ibidem contulit auream curiæ, quæ vocatur Kaldenhuſen, & duos manſos cum omni jure tam cenſuali quam decimali deinceps libere poſſidendos. Aliam etiam contulit aream ad molendinum conſtruendum, reſervato ſibi privilegio, ut penes decurſum aquæ illius, niſi de licentia Imperii, nemo præſumeret molam conſtruere; Præterea ex Imperiali munificentia contulit Eccleſiæ 7. Manſos, ſalvo ſibi jure cenſuali, videlicet viginti octo ſolidis quos annuatim ſolvebant; Ex quibus etiam hujusmodi ſolvitur decima, de omnibus, quæ creſcunt in agro portio rei undecima, de agnis, porcellis, anſeribus, quod decimum venerit in numero, de poledro denarium, de vitulo obulum; Ab hac vero lege decimando excepta ſunt volatilia, quæ nutriuntur in Curia, & quæcunque intra ſepta ejus excoluntur, ut chanabum & quælibet genera olerum, fructus quoque arborum; Imperio autem ad nos canonice devoluto, ſicut ea, quæ a Prædeceſſoribus noſtris Romanis Imperatoribus circa ſtatum Eccleſiarum acta noſcuntur, ſive ipſis de fiſco Imperii collata, tenemur illibata conſervare. Ita ſimplici devotione decrevimus ad revelandas ſervorum Dei neceſſitates ali quid ſupererogare. Unde divinæ tributionis intuitu, & conſervando Imperii Statu, prædictos ſeptem manſos in arundineto jacentes, cum ipſo cenſu, ſcilicet viginti octo ſolidos, de favore Principum & aſſenſu curiæ noſtræ contulimus Dei genetrici Mariæ & Eccleſiæ de Walkenrith, & in manu Henrici Abbatis cum omni jure, deinceps libere poſſidendos, nulla generali vel privata lege contradicente. Statuimus igitur, & Imperiali præcepimus edicto, quatenus in poſterum nullus hominum, cujuscunque fuerit conditionis, auſu temerario præſumat contra factum noſtrum venire, & ſupradictum Cœnobium ſuper poſſeſſione collata & immunitate præſcripta

pta gravare, auſaliquam in eis bonis rerum ſacrarum irroga e jacturam; Quod ſi quis facere præſumpſerit, tremendi judicis ſe ſciat incurriſſe animadverſionem, & Majeſtatis noſtræ reporare offenſam, in vindictam vero ſui reatus centum libras auri componat, dimidium Cameræ noſtræ reliquum monaſterio injuriam paſſo. Ut autem hæc noſtra conceſſio omni tempore inviolabilis perſeveret, præſentem paginam ſigilli noſtri impreſſione communivimus. Hujus rei teſtes ſunt hi: Walkerus Patriarcha Aquilegius, Lotharius Archiepiſcopus Piſanus, Johannes Cameracenſis Epiſcopus, Henricus Scholaſticus S. Geronis, Johannes Bardevvicenſis Præpoſitus, Azo Marchio Eſtenſis, Gerardus Comes Viennenſis, Meinardus Comes de Friol, Helmoldus de Pleſſe, Bernhardus de Dorſtadt, Luthardus de Meinerſen, Rudolphus de Keſelovve, Guntzelinus Imperialis aulæ Dapifer, Henricus de Schaladin, Marſcalcus, Cuno de Minzenberg Camerarius, Waltherus de Scipſe Pincerna, Henricus de Ravenſpurg &c. ut in præcedenti Privilegio.

VIII.

Graf Albrechts zu Clettenberg Diploma, **Vermöge deſſen er der Abtey Walckenried die Kirche zu Vodenrot nebſt einer Hufe Landes geſchencket**, de Anno 1209.

EGo Albertus, Comes in Clettenberg, notum facio tam futuri, quam præſentis ævi fidelibus; quia dum pro amore Dei in remedium peccatorum meorum cruce Domini ſignatus terram Hieroſolymitanam adire intenderam, & aliquando monaſterium B. Mariæ in Walkenret quocunque caſu contingente moleſtaſſe viſus fueram, habito familiarium meorum conſilio & matris meæ, uxoris puerorumque meorum voluntario & benevolo accedente conſenſu, Eccleſiam in Vodenrot, in ſalutem omnium meorum liberrima donatione cum uno manſu dotali in eadem villa contradidi. Hanc donationem ſigilli noſtri impreſſione roboravi, ſigillis comitis Friderici de Bichlingen & comitis Elgeri de Honſten appenſis. Acta ſunt hæc Anno Domini M. CC. IX. Friderico comite de Rotenburg & Theodorico comite de Honſten bona ipſa in ſuam tuitionem ſuſcipientibus nomine Eccleſiæ Walkenredenſis, nec non Comite Gosmaro de Kirchberg.

S. Alberti Comitis in Clettenberg.
S. Friderici Comitis de Bichlingen.
S. Elgeri de Honſten.

IX.

Graf Heinrichs zu Gleichen Diploma Donationis **der Kirche St. Petri in Numburg, an die Abtey Walckenried**, de Anno 1253.

HEnricus DEI gratia Comes de Glichen. Omnibus hanc literam intuentibus in perpetuum. Cordi nobis eſt, cultum divini nominis ampliare, atque perſonis Deo famulantibus favorem in omnibus benevolum impertiri. Hinc eſt, quod dilectis nobis Abbati & Conventui in Walkenriede ad petitionem fratris Alexandri, & aliorum amicorum noſtrorum, nec non & pro remedio animæ noſtræ ac progenitorum noſtrorum Eccleſiam ſancti Petri in Nuenburg, juxta Relveram ſitam, in monte contulimus pleno jure, quo attinebat ad nos; Ipſa ſiquidem Eccleſia diu fuit collapſa, & per negligentiam ſacerdotum in divinis & humanis improvide procurata. Cum igitur Hinricus Girbach eandem habuit a nobis in feudo, in manus reſignavit noſtras, quo facto contulimus, ut præfati ſumus Abbati & Conventui memoratis, cum omni jure, quo pertinebat ad nos, & potuit pertinere, tam cum jure Patronatus, quam bonis omnibus mobilibus & immobilibus. Actum An. Dom. M. CC. LIII. III. Non. Octobr. Hi præſentes erant, quando reſignavit nobis eam Hinricus Girbach, & contulimus perſonis ſæpe dictis. Fridericus juvenis Comes de Lare, Thidericus Cellarius in Northuſen, Hermannus de Wilrode, Henricus de Aſcherode, Lampertus Advocatus; Datum apud Northuſen, Anno Incarnationis ut ſupra & III. Non. Oct. Ut autem hæc noſtræ donatio rata ſemper maneat & illæſa hanc literam ſigillo noſtro duximus roborandam.

Sigillum Henrici Comitis de Glichin.

X.

Marggraf Heinrichs zu Meiſſen, und Landgrafens in Thüringen Ratification **über die von Duden von Sneen und Diedrichen von Wilroden gethane Schenckung der Kirche zu Nohren an die Abtey Walckenried**, de Anno 1253.

NOs Henricus, DEI gratia Miſnenſis & Orientalis Marchio, Thuringiæ Landgravius, Saxoniæ Comes Palatinus, omnibus præſens ſcriptum inſpecturis ſalutem in Domino. Relatione multorum intelleximus, quod Dominus Dudo de Sneen & Theodoricus de Wilenrode, jus ſuum, quod habebant in Eccleſia ſita in Nore, & tribus manſis ibidem, quæ in

feudo a nobilibus viris Heinrico & Friderico Comitibus de Stalberg tenuerunt, & iidem Comites a nobis de conſenſu prædictorum Comitum Cœnobio in Walkenrit, hilariter & liberaliter contulerunt. Nos igitur factum ipſorum approbantes, & precibus eorundem ſatisfacere cupiente, donationem hujusmodi ſtabilimus, & quicquid juris habemus in prædicta Eccleſia & manſe, Cœnobio confirmamus prænominato. Datum Ekhardesberg. Anno Dom. M. CC. LIII. II. Non. Maji, Und. Indict.

XI.

Graf Conrads zu Clettenberg Diploma Donationis **der Kirche zu Mackenrod an die Abtey Walckenried**, de Anno 1253.

COnradus, DEI gratia Comes de Clettenberg, omnibus hanc literam inſpecturis in perpetuum. Quoniam Deum & eos, qui ſuo ſancto ſervitio ſunt mancipati, pro poſſe noſtro decrevimus ſublevare, Eccleſiam in villa Mackenrod, quæ ad noſtram pertinebat dominationem, conferimus dilecto nobis Conventui in Walkenrede præſentium tenore, cum omni jure, quocunque nomine vocetur, quo nobis eadem Eccleſia pertinebat. Hoc pro noſtræ animæ remedio, & omnium progenitorum noſtrorum, beatæ memoriæ fecimus cum conſenſu dilectæ conjugis noſtræ & filiorum noſtrorum, Friderici, Conradi, Heinrici, Volradi, quam quondam Yvvanus miles a nobis tenuit in feudo. Licentiamus eidem ut *** conventu, vel alicui perſonæ de ipſo tenuerunt, ipſum feudum valeat aſſignare. Quod ſi non facit in vita, poſt mortem *** Eccleſia antedicto Conventui pertinebit. Actum coram Altari S. Mariæ in novo Monaſterio &c. A. M. CC. LIII. Id. Octobris.

XII.

Graf Albrechts zu Clettenberg Diploma Donationis **der Kirche zu Hadebranderode an die Abtey Walckenried**, de Anno 1255.

ALbertus, DEI gratia dictus Comes de Clettenberg, omnibus hoc ſcriptum intuentibus in perpetuum. Quantum nobis Abbas & Conventus de Walkenrieth præ aliis religioſis viris ſint dilecti, volumus, quantum poſſumus, affectibus noſtris demonſtrare. Ad notitiam tam præſentium, quam futurorum cupimus pervenire, quod Eccleſia in Hadebranderode, quæ de abſentia ſui ſacerdotis jam diu diuque contra morem ibidem, divinis obmiſſis, cernitur eſſe tanquam viduata, quod nos peccatum magnum reputamus, ſicut eſt, & quod non tranſeat, ſine gravi corporis ultione formidamus. Cum igitur noſtrum ſit, iſtud periculum ultionis divinæ præcavere, & quod nobis minatur mortis exitium, in meritum convertatur, ſummo deſiderio volumus promovere, ut divinæ laudis organon, quod ſuſpenſum eſt, in auribus reſultet quantocius Salvatoris. Sane nos, qui de noſtra juſtitia fiduciam non habemus, ut mereamur Deo perorationes illorum, qui ſibi placent, nos ſimiliter complacere, devotioni eorum nos committimus, qui Deo offerunt orationes mundas, & optime ſibi complacentes. Porro cum non poſſimus beneficiis religioſorum virorum Abbatis & Conventus de Walkenrith ſupra memoratis, meritis noſtris reſpondere, & Eccleſia de Hadebranderode, quam nos usque nunc porreximus, videatur paſtore deſtituto, conferimus eam pure propter Deum, Conventui in Walkenrieth, cum omni jure ſuo, & omnibus, quæ ad dotem pertinent, quæ ab antiquo pertinebant, ut ipſi faciant in præfata Eccleſia divina deinceps celebrari. Ut igitur factum iſtud univerſis Chriſti fidelibus, tam præſentibus quam futuris innoteſcat, præſentem literam hinc inde conſcriptam cum appenſione ſigilli noſtri fecimus roborari, adhibitis teſtibus, qui ſubſcripti ſunt, quorum nomina ſunt hæc: Lippoldus dapifer de Heimeburg. Hermannus filius Dapiferi de Statheim. Johannes de Monte, Heidenricus & Ludovicus fratres de Elbingerode. Hermannus de Spira. Ludovicus Advocatus de Ebersberg. Thomas ſervus noſter, & alii quam plures. Acta ſunt hæc Anno ab Incarnatione Domini M C C quinquageſimo quinto.

XIII.

Biſchoffs Volradi **zu Halberſtadt** Diploma, **Vermöge deſſen er die** Parochial-**Kirche zu Mönch-Schouwen der Abtey Walckenried** incorporiret, de Anno 1261.

VOlradus, Dei gratia Halberſtad. Epiſcopus, Henricus Præpoſitus, Witgerus Decanus, totumque Capitulum Eccleſiæ majoris in Halberſtad, venerabilibus & dilectis in Chriſto fratribus & amicis Abbati & Conventui de Walkenrede, Ciſtertienſis ordinis, Moguntinenſis Diœceſis, ſalutem cum ſinceræ dilectionis affectu. Meritis ſacræ religionis veſtræ inducimur, quod ſpirituali vos amore proſequimur & favore. Inde etiam cordi nobis eſt, ut hoſpitalitas liberalis, quam vos nobis & omnibus conſueviſtis advenientibus exhibere, fiat vobis non oneri ſed honori, & per commodum inde reportatum alii ad beneficentiam

tiam ſimilem provocentur, devotioni veſtræ de ſpirituali gratia authoritate præſentium indulgemus, communi voluntate omnium & conſenſu accedente, ut Eccleſiam Parochialem in Monnicheſchovve, Halberſtadenſis Diœceſ. cujus Patronatus vobis pertinet, pleno jure valeatis in perpetuum obtinere, Epiſcopi & Archidiaconi per omnia jure ſalvo. Sed inſtituetis Sacerdotem vicarium perpetuum & idoneum in eandem, cui de certis redditibus ipſius eccleſiæ congruam aſſignabitis portionem, reſiduum in uſus proprios converſuri. Nulli ergo hominum liceat hanc noſtræ indulgentiæ paginam infringere, vel ei auſu temerario contraire. Si quis autem hoc attentare præſumpſerit, indignationem Dei omnipotentis, beatorum Petri & Pauli Apoſtolorum ejus, B. Stephani Protomartyris & noſtram ſe noverit incurſurum. Datum & actum Halberſtad, anno gratiæ 1261. 8. Kal. Februarii.

XIV.

Ertz-Biſchoffs Conradi II. **zu Magdeburg** Diploma Donationis **der Kirche zu Brockſchouwen an die Abtey Walckenried**, de Anno 1272.

COnradus, Dei gratia ſanctæ Magdeburgenſis Eccleſiæ Archiepiſcopus, dilectis in Chriſto fratribus & amicis, Abbati & Conventui monaſterii in Walkenreden, Ciſtertienſis Ordinis, Diœceſis Moguntinenſis, ſalutem in Domino ſempiternam. Sacra Religio Ciſtercienſis Ordinis, quæ flores profert, & fructus honorum & honeſtatis, itaque effuſo longe lateque laudabili conſervationis odore nos provocat & inducit, ut ſalutifera commoda illius favore benevolo proſequentes, tranquillitatem ejus & utilitatem, quantum cum Deo poſſumus, procuremus. Ea propter recognoſcimus tenore præſentium & proteſtamur, quod congregationem veſtram de Walkenred ſincera amplectimur charitate, & etiam ut hoſpitalitatis beneficia facilius poſſitis aliis exhibere, pro laudabilis ordinis veſtri Ciſtercienſis conſuetudine atque veſtra, nos ex ſincera cordis noſtri devotione, ac totique capituli noſtri conſenſu & libera voluntate donamus vobis Parochiam in villa Brockſchovven, cum omnibus pertinentibus ad eandem. Similiter jus patronatus cum pleno jure, ita quod de his omnibus ordinare poteſtis & libere diſponere, quod ad veſtram poteſt utilitatem & commodum provenire, domino adjuvante. Hæc ob remunerationem divinorum fecimus pro veſtri monaſterii incremento, & etiam ſine magno matris noſtræ Magdeburgenſis Eccleſiæ detrimento, ita plene, quod perpetuæ proprietatis titulo poſſidere poteſtis ampliorem vobis favorem oſtendemus, cum ſe tempus & locus obtulerit, Deo dante, deteſtantes damna & incommoda, ſi quando vobis ſunt ex parte noſtra, quod dolentes dicimus, procurata. Spem firmam & fiduciam habemus, quod nos & nobis commiſſi debeamus apud Deum veſtris orationibus adjuvari. Datum & actum anno Domini 1272. quinto Idus Martii, pontificatus noſtri anno ſexto. Ut autem hæc donatio noſtra permaneat ſemper firma, præſentem paginam ſigillo noſtro & capituli fecimus roborari.

XV.

Landgraf Albrechts in Thüringen und Pfaltzgrafens in Sachſen Conſens-**Brieff, wegen der von Graff Friedrichen zu Beichlingen an die Abtey Walckenried geſchenckten Güter zu Thalheim und Badera**, de Anno 1272.

ALbertus, Dei gratia Thuringiorum Landgravius & Saxoniæ Comes Palatinus, omnibus in perpetuum; Propter lapſum temporis & debilem hominum memoriam utili induſtria proviſum eſt, & jure cautum, ut ſuper geſtis, ſive donationibus hominum inſtrumenta conficiantur avtentica, quibus, cum oportunum fuerit, acta probentur, ne veritati contingat objici dubii quæſtionem. Ea propter conſtare volumus univerſis tam præſentis, quam futuri temporis Chriſti fidelibus præſens inſtrumentum intuentibus, quod ad inſtantiam dilecti noſtri nobilis viri, Friderici Comitis de Bichlingen, omnia bona, quæ dudum libertatis titulo a progenitoribus noſtris & nobis ſunt poſſeſſa & ſita in villis Thalheim & Badere, quæque idem nobilis vir Fridericus Comes de Bichlingen a nobis jure feudali tenuit & libere reſignavit ad manus noſtras, in areis & cenſibus quibuscunque, nec non extra villas tam in ſylvis, quam in campis, pratis, paſcuis, viis & inviis, ſive aquarum decurſibus, nos de bona & libera noſtra voluntate & conſenſu puerorum noſtrorum Henrici, Friderici, Theodorici, Domino Thetmaro Abbati & Conventui in Walkenrede Eccleſiæ Ordinis Ciſtercienſis, pleno jure proprietatis tam ſpirituali, quam civili contulimus & dedimus libere & perenniter poſſidenda. Ad hanc donationem & collationem Agnes filia noſtra cum aliis noſtris pueris prænominatis conſenſum adhibuit & aſſenſum. Omnium autem quæcunque rite ac legaliter geſta per ſucceſſorum oblivionem, vel malæ invidentium ſuggeſtionem ſolent immutari, imo etiam ſæpius irritari, vel neglecta veritate enervari. Huic morbido facto conſulere volentes, nihilominus & ſaluti animæ faventes, præſentem literam

ram cum ſubſcriptione teſtium confici juſſimus, & ſigilli noſtri imagine inſigniri. Teſtes hujus rei ſunt, Nobiles viri, Comites, Guntherus de Schvvartzburg, Henricus de Honſtein, Fridericus de Lare, Henricus de Lybenſtedde, Henricus de Glisbergk, Hermannus, dictus Stranz de Sulleſtede, Fridericus Senior de Drivordia, Guntherus Dapifer de Slotheim, Henricus dictus Gerbach milites. Datum anno Domini 1272. die Palmarum XV. Kal. Maji.

XVI.

Atteſtatum **Landgraf Albrechts in Thüringen, wie auch innenbenannter Grafen und Herren, daß die Abtey Walckenried den Riethof rechtmäßiger Weiſe inne hätte,** de An. 1282.

UNiverſis Chriſti fidelibus Eccleſiaſticis & perſonis ſecularibus præſentem paginam inſpecturis, nos Albertus, Thuringiæ Landgravius & Saxoniæ Comes Palatinus, Henricus Dux de Brunſvich, Comes de Honſtein, Theodoricus & Henricus, Comites filii ejus, Henricus Comes de Stolberg, Fridericus & Fridericus ſenior & junior de Bichlinge Comites, Hedenricus Comes de Lutterberge & Otto Comes frater ejus, præſentium tenore volumus notum eſſe, quod Dei & Domini noſtri JEſu Chriſti compellente nos amore, cupimus intendere, ut viri, præſertim religioſi paci & quieti valeant inhærere, quorum orationibus nos aſſecuturos ſperamus, quod Deum, cujus adventum pertimeſcentibus in die noviſimo ſecuri judicem videamur. Cum igitur viri religioſi Abbas & Conventus de Walkenrede Ciſtercienſis Ordinis, Moguntinenſis Diœceſis, quos ob meritum Religionis & Ordinis eorundem ſpeciali favore proſequimur & amore, quoniam timorem Dei præ oculis ſuis habent ſemper, habuerunt, & adjuvante Domino habebunt, quod ex fructibus ſuis colligitur evidenter, & quod opera, quæ ipſi faciunt, teſtimonium perhibent veritati. Hi calumniantium inſtantia violati ad nos confugere ſunt compulſi, quia nonnulli pravi ad injurias eorundem, & inflexibiles ad pietatem, poſſeſſionem eorum Rithoff & alia, bona fide, juſto titulo, continuatione poſſeſſionis hactenus poſſeſſam longi temporis uſu nanciſci ſperant, atque tollere ab eisdem. Cum prædicti Abbas & Conventus, qui conterminales noſtri ſunt, neque nos lateat de bonis ſuis jamdudum poſſeſſis ſine interruptione, quod & ipſi ſunt parati congruo tempore & loco, ſi neceſſe fuerit, certis documentis & inſtrumentis probabilibus, vel quibus juſtum fuerit declarare ac facere plenam fidem. Ad hæc etiam præſumptio valida pro eisdem eſt, quod relictis, quæ in ſeculo habuerunt, & poſſeſſionibus, quas habere potuerunt, non venditent contra conſcientiam & juſtitiam aliena. Ne igitur contra eos perperam quid agatur, & ne apud juſtum judicem, Dominum verum, rei, quod abſit, inveniamur, ſi veritas a nobis ſupprimatur, veritati nos teſtimonium perhibemus. Rogamus igitur, quatenus ſuper bonis ſuis hactenus rite poſſeſſis, nulla eis injuria inferatur, & quod ſecundum ſacrarum ſanctiones legum calumniantium ſunt & injuriantium patrocinia evellenda. Univerſi vos rationabilibus noſtris teſtimoniis veritati patrocinantibus facilem curetis præbere aſſenſum intuitu juſtitiæ & etiam propter Deum. Nos quidem non celavimus veritatem, ne contra nos divinæ iracundiam veritatis provocemus, ac ne ſecundum ſacros Canones par pœna conſcientes facientibus nos conſtringat, debemus defendere & favore, quod conſtiterit juſtum eſſe. Datum anno Domini 1282. Kal. Martii. Pro teſtimonio veritatis ſigillis noſtris præſentem paginam duximus roborandam. Nos quoque Univerſitas Civitatum Northuſenſis, Franckenhuſenſis Kelbranæ teſtimonium perhibemus Abbati & Conventui de Walkenrede, quod bona prædicta juſte longo tempore poſſederunt.

XVII.

Käyſers Rudolphi I. **Schutz- und wegen bezahlter** Contribution, reſpective **Schadlos-Brief vor die Clöſter Walckenried, Pforte, Sichem, Volckenrode ꝛc.** de Anno 1290.

RUdolphus Dei gratia Romanorum Rex ſemper Auguſtus: Univerſi ſacri Imperii Romani fidelibus præſentes literas inſpecturis gratiam ſuam & omne bonum. Ad Romani Regni dirigenda molimina evocati vocatione illius, qui faſtidioſam ſuperborum eludens ſuperbiam devotam humilitatem humilium collocat in ſublimi, in mente diſponimus jugi meditatione revolvere non ceſſamus, qualiter a ſupremo rege regum in Majeſtatis ſolio conſti tuti in inſtauratione pacis & tranquillitatis rei publicæ officii noſtri debitum exſequamur, & oppreſſos tyrannorum tyrannide noſtræ tuitionis præſidio conſolemur. Eapropter ad univerſorum notitiam tenore præſentium volumus pervenire, quod nos honorabiles & religioſos viros Abbatem & Conventum de Walkenrith, & nihilominus Abbates & Conventus monaſteriorum eis attinentium videlicet de Volkenderode, de Valle S. Georgii, de Porta, de Reiffenſtein, & de Sichemo, Ciſtercienſis Ordinis, dilectos & devotos noſtros, quorum inſignis religio, velut odor agri pleni, cui Dominus benedixit, ſvavitatis oblectamento

mento nos reficit, cum attinentibus ſuis bonis & hominibus ſub umbra noſtræ protectionis reſpirare volentes, præſenti ſerie univerſis præcipimus, & firmiter inhibemus, ne qua perſona cujuscunque conditionis, ratione contributionis, quam ſuper inſtitutione pacis per nos Erfordiæ nunc ſancita, quam ipſi religioſi, tanquam viri imbecilles, pacatæ quietudinis commodum geſtientes exſolvunt, ipſos in futurum hujusmodi trahat ad conſequentiam, ita quod nulla ab eis aut bonis, aut ab hominibus eorum contributio vel exactio, vel alterius ſervitii genus indebitum requiratur, ſed immunitates, exemptiones & libertates, quibus donati ſunt, mandamus inviolabiliter obſervari; Inſuper præcipimus & volumus, quod nullus collecta multitudine ſe recipiat in eorum grangiis vel clauſtris. Nec volumus a quocunque aliquid ab eis in Volgis contributionis vel alterius ſervitii debitum extorqueri; quod qui facere præſumpſerit, indignationem noſtram Regiam ſe noverit incurſurum. In cujus rei teſtimonium præſentem literam exinde conſcribi, & noſtræ Majeſtatis ſigillo fecimus communiri. Datum Erfurdiæ, V. Kal. Martii indictione III. Anno Domini MCCXC. Regni noſtri vero anno ſeptimo decimo

XVIII.

Kayſers Ludovici Bavari Confirmation **des von Kayſer** Friderico II. **im Jahr** 1215. **der Abtey Walckenried ertheilten, auch von ſeinem Sohne dem Röm. Könige** Henrico, **im Jahr** 1223. **ingleichen von Kayſer** Henrico VII. **im Jahr** 1309. **beſtätigten Schutz-Brieffs und** reſpect. Confirmation **aller** Privilegien **und Freyheiten derſelben,** de A. 1323.

LUdovicus, Dei gratia Romanorum Rex ſemper Auguſtus. Univerſis ſacri Romani Imperii fidelibus ſuam gratiam & omne bonum. Accedens Serenitatis noſtræ præſentiam honorabilis Conradus Abbas Walkenredenſis devotus noſter dilectus, nobis humiliter ſupplicavit, ut privilegia quædam, gratias, immunitates & jura, ſibi ac monaſterio ſuo a divis Imperatoribus & Romanorum Regibus prædeceſſoribus noſtris indulta & conceſſa approbare, innovare & confirmare ex benignitate Regia dignaremur, quorum Privilegiorum tenor talis eſt:

HEnricus, Dei gratia Romanorum Rex, ſemper Auguſtus, omnibus ſacri Imperii fidelibus, gratiam ſuam & omne bonum. Regiæ Serenitatis debitum, quo ſacroſanctis Eccleſiis, divinæ remunerationis, noſtræ ſalutis contemplatione aſtringimur, tunc fructuoſe nobis & illis exſequi nos ſperamus, cum Religioſis & Dei dicatis perſonis, eorumque locis in ſuis facultatibus adducimus pacis pulchritudinem & augmentum, quibus ab hujus ſeculi fluctibus quietati Deo poſſint plenius famulari. Noverint igitur univerſi præſentium inſpectores, honorabiles & religioſos viros, Abbatem & Conventum de Walkenrede Ciſtercienſis Ordinis, Diœceſis Moguntinenſis, nobis humiliter ſupplicaſſe, ut quædam privilegia ipſis a divis Imperatoribus Romanorum & Regibus prædeceſſoribus noſtris conceſſa & confirmata authoritate Regia dignaremur, quorum tenor talis eſt:

IN nomine Sanctæ & Individuæ Trinitatis. Henricus ſeptimus, divina favente clementia Romanorum Rex & ſemper Auguſtus. Juſtum & pium eſſe credimus, nec non & ratione conſentaneum, ut ea, quæ glorioſiſſimus Dominus & pater noſter Fridericus Romanorum Imperator & ſemper Auguſtus, & alii progenitores & anteceſſores noſtri ſtatuerunt, confirmarunt, indulſerunt, vel locis religioſis etiam donaverunt, nos non ſolum rata ac firma teneamus, verum etiam totis viribus defendentes autoritate Regia confirmemus. Hinc eſt, quod ad notitiam ſingulorum volumus pervenire, quod dilecti noſtri Abbas & Conventus in Walkenriet ad noſtræ Majeſtatis excellentiam accedentes nobis humiliter ſupplicarunt, ut Privilegium Patris noſtri ipſis indultum confirmare autoritate Regia dignaremur, cujus tenor talis eſt:

IN nomine ſanctæ & Individuæ Trinitatis. Fridericus ſecundus, divina favente clementia Romanorum Rex, ſemper Auguſtus & Rex Siciliæ, recognoſcentes Deo Creatori noſtro pro multis beneficiis & excellentia nobis ab ipſo collata nos eſſe debitores, ipſum in ſuis eccleſiis omni devotione honorare decrevimus, & ad illarum commodum & ſtatum meliorem curam & operam impendere diligentem. Eapropter univerſis Imperii fidelibus tam præſentibus quam futuris duximus declarandum, quod nos inſtructi exemplo anteceſſorum noſtrorum Friderici avi noſtri & Henrici patris inclytæ recordationis Romanorum Imperatorum & Regis Philippi patrui noſtri, monaſterium quod dicitur Walkenride, quodam ſpecialis dilectionis reſpicientes affectu, illud recipimus cum omnibus bonis ſuis mobilibus & immobilibus & mancipiis ſub ſpeciali Regiæ Majeſtatis protectione, confirmantes eidem monaſterio & fratribus Deo ibidem famulantibus libertates & univerſa privilegia a præfatis progenitoribus noſtris indulta, omnesque poſſeſſiones, quas ipſum monaſterium in præſentiarum ubicunque locorum

obtinet, vel in futurum Domino annuente juſtis modis poterit adipiſci. Inter cætera vero bona, quæ prædictum poſſidet monaſterium ipſi corroboramus & confirmamus curiam Beringe cum omnibus ſuis appendiciis, & villam Othſtede, & quæcunque alia de bonis Imperii ipſum poſſidet monaſterium. Inſuper ad relevandam ibidem ſervorum Dei ſufficientiam, de favore principum & Curiæ noſtræ ſuperaddimus, concedimus & indulgemus, ut quicunque liber miniſterialis, vel alia perſona de bonis, quæ Imperio attinet, aliquid pro ſalute animæ ſuæ conferre voluerit, aut vendere ſive commutare, vel alio quocunque modo alienare, libere id poſſit facere, & absque conſenſus noſtri requiſitione, donationes, venditiones, commutationes, vel alienationes ad utilitatem & commodum monaſterii de bonis Imperii factas perpetua decrevimus gaudere firmitate. Statuimus igitur & regio firmiter præcipimus edicto, ut nulli unquam hominum, cujuscunque fuerit conditionis, licitum ſit prædictum monaſterium in bonis ſuis gravare, aut aliquam in his rerum irrogare jacturam, quod qui facere præſumpſerit, iram tremendi judicis & noſtræ ſublimitatis offenſam ſe noverit incurriſſe, atque in reatus ſui vindictam centum libras auri componat, dimidium cameræ noſtræ, reliquum monaſterio injuriam paſſo. Ad cujus etiam rei memoriam perpetuam præſens privilegium conſcriptum ſigillo noſtro fecimus communiri. Hujus rei teſtes ſunt Sigfridus Moguntinenſis Archiepiſcopus Apoſtolicæ ſedis legatus, Hekebertus Bavenbergenſis Epiſcopus, Fridericus Halverſtadenſis Epiſcopus, Engelhardus Numburgenſis Epiſcopus, Conradus Ratisbonenſis Epiſcopus, Thiedericus Miſnenſis & orientis Marchio, Otto Dux Meraniæ, Albertus Comes de Everſtein, Henricus de Svartzburch, Erneſtus Comes de Velſcke, Elgardus Comes de Honſtein, Albertus Comes de Clettenberg, Burchardus Comes de Schartfeld, Henricus Comes de Lutterberg, Anshelmus Marſchalcus de Juſtingen, Warnerus Dapifer de Bonlande, Walterus Pincerna de Scipſen, & alii plures.

(L.S.) Signum Dn. Friderici II. Roman. Regis invictiſſ. & Regis Sicil.

Ego Conradus Metenſis & Spirenſis Epiſcopus, Imperialis aulæ Cancellarius, vice Domini Sigfridi Moguntinenſis Archiepiſcopi, & totius Germaniæ Archi-Cancellarii. Acta ſunt hæc anno Dominicæ Incarnationis 1215. Indictione 3. Regnante Dn. Friderico 2. Romanorum Rege, ſemper Auguſto, & Rege Siciliæ glorioſo, anno Regni ejus in Imperio 3. Regni vero Siciliæ 17. Datum apud Herbipolin 3. Idus Septembris.

Nos igitur veſtigiis Anteceſſorum noſtrorum inhærere volentes, & maxime in his quæ juſta & pia eſſe dinoſcuntur, privilegium glorioſiſſimi Patris noſtri, cujus tenor in hac charta continetur, & aliud privilegium, quod idem ſua reali munificentia monaſterio in Walkenried contulit & indulſit, item privilegium Lotharii Regis, Friderici Proavi noſtri, & Henrici Avi noſtri inclytæ recordationis, Romanorum Imperatorum, & Regis Philippi Patrui noſtri magni, Otthonis Imperatoris piæ recordationis, omnia iſtorum privilegia & indulgentias & continentias omnium ipſorum ſpeciales & generales autoritate Regia confirmamus monaſterium quoque in Walkenrieth, cum Monachis & Fratribus, cum omnibus bonis ſuis ubicunque in Imperio noſtro poſitis, mobilibus & immobilibus, & mancipiis recipimus ſub protectione Regiæ Majeſtatis ſtatuentes & Regia poteſtate præcipientes, quatenus inpoſterum nullus hominum cujuscunque ſtatus ac conditionis, Eccleſiaſticus ſive ſecularis, humilis ſive ſublimis, auſu temerario præſumat contra factum noſtrum venire, aut ſupra dictum Cœnobium ſuper poſſeſſionibus ſuis aut immunitatibus ſive libertatibus aliquam inferre moleſtiam aut gravamen; quod qui fecerit, præter indignationem Dei omnipotentis, quam ipſum novimus incurſurum, regali edicto ſtatuimus, ut centum libras auri componat, unam medietatem cameræ noſtræ, & reliquam paſſo injuriam perſolvendam, & ad hujus rei memoriam perpetuam præſens privilegium Sigilli noſtri impreſſione fecimus roborari. Teſtes hujus rei ſunt: Otto Epiſcopus Herbipolenſis, Hermannus Werdenſis Præpoſitus, Theodoricus Præpoſitus in Nordhuſen, Degenhardus Eccleſiaſticus Herbipolenſis, Marquardus Notarius Regis, Waltherus Canonicus Herbipolenſis, Hermannus Magiſter Teutonicæ domus, Frater Hermannus Otto, Theobaldus Marchio de Voburg, Gerhardus de Dietz, Henricus de Zverin, Hermannus de Woldenberg & frater ejus Henric. Lambertus de Gleichen, & frater ejus Erneſtus, Theodoricus de Honſtein & frater ejus Henricus, Cunradus de Wernigeroda, Comites. Anſelmus de Juſtingen, Eberhardus Dapifer de Waldburg, Cunradus de Clingenberg, Cunradus & Eberhardus de Tanna pincernæ, Detho de Ravensberg, & Fridericus de Bienburg Camerarii, Henricus Magiſter coquinæ de Rotenburg & alii quam plures.

(L.S.) Signum Dn. Henrici ſeptimi, Rom. Regis invictiſſimi.

EGo Theodoricus, Metenſis & Spirenſis Epiſcopus, Imperialis aulæ Cancellarius, vice Domini Sigfridi, Moguntinenſis Archiepiſcopi, & totius Germaniæ Archi-Cancellarii recognovi. Acta ſunt hæc Anno Dominicæ Incarnationis M. CC. XXIII. Indictione XI. Regnante Dn. Henrico VII. Romanorum Rege & ſemper Auguſto, Anno Regni ejus in Imperio ſecundo. Datum apud Northuſen, XI. Calend. Octobris.

Prædictorum igitur prædeceſſorum noſtrorum veſtigia ſequentes, quibus non minori, ſed pari zelo religioſarum & Eccleſiaſticarum perſonarum utilitatem, & libertatem diligimus & fovemus, & ſupradictorum Abbatis & Conventus precibus inclinati, orationum ipſorum & aliorum bonorum operum ſuffragiis proinde ſperamus in gubernatione Reipubl. adjuvari, ſupra dicta privilegia de verbo ad verbum præſentibus inſerta, & libertates, donationes, confirmationes & immunitates in iisdem contentas, ſicut juſte & legitime eis tradita ſunt & conceſſa, tenore præſentium approbamus, innovamus, ratificamus, & etiam confirmamus. Nulli igitur hominum cujuscunque conditionis aut ſtatus exiſtat, ſive humilis fuerit, aut ſublimis, liceat auſu temerario ſupra dictum Cœnobium in ſuis poſſeſſionibus & immunitatibus ſive libertatibus contra prædicta indulta perturbare in aliquo vel gravare, ſi pœnam ſupradictam & noſtræ Serenitatis indignationem evitare velit; Et ad hujus rei memoriam perpetuam præſens privilegium ſigilli noſtri impreſſione fecimus roborari. Teſtes hujus rei ſunt: Venerabiles Petrus Moguntinenſis & Henricus Colonienſis Archiepiſcopi. Philippus Eyſtetenſis, & Sibodo Spirenſis, Epiſcopi, Henricus Abbas Fuldenſis, principes noſtri. Honorabilis ac religioſus vir Henricus Abbas Villanenſis aulæ noſtræ Cancellarius, nobiles viri Eberhardus de Katznellenbogen, Bernhardus de Henneberg, & Johannes de Spanheim Comites, & alii quam plures. Datum Spiræ XII. Cal. Septembris. Indictione VII. Anno Domini M. CCC. IX. Regni vero noſtri Anno primo.

Nos vero cognoſcentes bonæ rei cultum dare nedum præſentis vitæ commoda, verum etiam æternæ beatitudinis præmia ſubinferre, devotis ac rationabilibus ipſius ſupplicationibus favorabiliter inclinati, præſcripta privilegia, gratias, libertates, immunitates & jura ipſi ac monaſterio ipſius, nec non fratribus inibi habitantibus, a divis Imperatoribus ac Romanorum Regibus, Prædeceſſoribus noſtris indulta & conceſſa approbamus, innovamus, & ex certa ſententia autoritate Regia confirmamus. Inſuper ex favore ſingulari, quem ordini Ciſtercienſi gerimus, gratias addidimus gratiis memoratis, concedentes & indulgentes, ut Clauſtrum ipſum Walkenrith, & grangias, quas voluerint, muris, foſſatis & propugnaculis contra injurioſas inſultus cingere valeant & firmare. Ad hæc concedimus & indulgemus, ut univerſos ſuos proventus omnimodos de grangiis ſuis, cum nulli penitus homini jurisdictio in ipſos ac monaſterium ſuum, nec non prædia ejusdem monaſterii competat, Romano ſolo excepto Imperio, ad Clauſtrum ſuum quocunque tempore anni voluerint, ducere poſſint libere, & ſecure Majeſtatis Regiæ ſuo conductu. Nulli ergo omnino homini liceat hanc noſtræ approbationis, innovationis, confirmationis ſeu indultorum de novo gravare paginam, infringere, aut ei in auſu aliquo contraire, quod qui fecerit, indignationem Regiam ſe noverit incurſurum; in hujus rei teſtimonium præſentes majeſtatis noſtræ ſigilli munimine juſſimus communiri. Datum in Arenſtein XV. Calend. Septembris, Anno Domini M. CCC. XXIII. Regni vero noſtri Anno nono.

XIX.

Ejusdem Privilegium **vor die Abtey Walckenried, daß ſie ſich nach Belieben einen oder mehr Advocaten über ihre Güter erwehlen möge,** de Anno 1323.

LUdovicus, DEI gratia Romanorum Rex ſemper Auguſtus. Religioſis Viris Abbati & Conventui Monaſterii in Walkenrede, ordinis Ciſtercienſis, Moguntinenſis Diœceſis, devotis ſuis dilectis gratiam ſuam & omne bonum. Ut unum vel plures, qui ſtatum, poſſeſſiones, bona & jura quælibet veſtra & dicti veſtri monaſterii maxime ſecundum privilegiorum, indulgentiam & libertatum vobis & ipſi monaſterio veſtro a divis Imperatoribus ac Romanorum Regibus, Prædeceſſoribus noſtris illuſtribus conceſſarum tenorem, contra malefactorum & invaſorum quorumcunque violentias, injurias & oppreſſiones indebitas, autoritate Regni defendant, manu teneant, & conſervent, uno vel diverſis temporibus, cum quantocunque etiam ipſius temporis intervallo, eligere valeatis, vobis & præfato veſtro monaſterio gratioſe præſentibus indulgemus, illi vel illis, quem vel quos ad hujusmodi ſic elegeritis, autoritate Regia efficaciter præmiſſa faciendi poteſtatem committentes plenariam per præſentes; Nolentes tamen, quod per vos electus vel electi hujusmodi ipſius veſtræ electionis, vel etiam noſtræ in hac parte commiſſionis prætextu ſibi in monaſterio veſtro prædicto vel poſſeſſionibus, bonis aut juribus quibuscunque veſtris & ipſius monaſterii veſtri jus vel debitum aliquod competere quacunque de cauſa, occaſione vel colore uſur-

usurpent unquam ullo tempore aliqualiter vel prætendant. In quo vobis & supra dicto monasterio vestro providere intendentes plenius, & cavere vobis & ipsi monasterio expresse specialiter etiam indulgemus, quod uni vel pluribus, ut prædicitur ad præmissa per vos electis nihilominus alium vel alios ad eadem authoritate nostra prædicta faciendum posse habeatis plenum & liberum eligendi, quantocunque & quotiescunque vobis visum fuerit expedire, prius per vos electo vel electis recusatis penitus & exclusis, jure tamen nostro & Imperii in præmissis omnibus & singulis semper salvo. Datum apud Werdam XV. Cal. Novembris, Anno Domini 1323. Regni vero nostri Anno nono.

XX.

Derer Grafen zu Wernigerode, als erwehlter Advocaten der Abtey Walckenried, Revers, daß sie gedachte Abtey bey ihren Rechten und Freyheiten treulich schützen wollen, de Anno 1323.

WE Frederick unnd Conrad Vedderrn van der Gnade Godes Greven to Wernigerode, bekennen in düssem gegenwerdigen Brefe, dat uns de geistlichen Lüde, Apt Conrad und de gemeine Convent des Godeshuses to Walckenrede des grauen Ordens in dem Bischopdome to Mentz, hebben gekoren to dren Jahren, de anstan in dem negesten Sontage vor Mitfasten, da to, dat we von sünderliker Macht und Befehlich unsers Herrn König Ludewiges des Romischen Konigs schellen öre Persohn, alle öre Gut, all öre Eigen, all öre Recht und Friheit öres vorbenömeden Godeshuses verdeyedingen, beschirmen, und verhegen wedder idwelcken, de ön oder örem Godeshuse,ören Lüden oder örem Gude Gewalt oder Unrecht dede, und we schüllen dat trüweliken don, und so we ernst mögen. Sonderlicken schüllen we ören Hoff to Schowen Lüde und Gut, Eigen und Recht, und alle dat da to höret, beschermen, verdeyedingen und verhegen wedder Greven Albrecht und Greven Bernde sienen Broder von Reinstein und Herrn to Heinberg, und wedder Greven Olrick, de do Reinstein iß, also dann wie offt sie öne daran Schaden, Gewalt oder Unrecht don. Darum schölen we ön entsacken, öre figende weren, und dat weren mit der Hand. Hierümb hebben uns de vorbenömte Geistliken Lüde gegeben und rede beredt hundert lödige Mark, und schöllen uns beradan 70. lödige Marck to uth gehnder Tied des dridden Jahres. Were eck dat we vorbenömeden Greven von Wernigerode, we oder de unse an geniger Hande Schaden quemen lives oder gudes von düssen Dingen, deß gan we tho ön, und wat se darumb tegen uns don, und wat se uns daran begnaden wollen. Eck wollen de versprocken Abt und Convent, und hebben bescheden also, des vorbenömeden Königs breve und befehlige Lüden, dat we oder unse Erben ne schöllen noch ne mögen von derwegen dat we von ön to düssen dren Jahren gekoren sin, und das uns de Konige in sienen Brefen befohlen hofft, an ön, anören Güdern, an alle örem Eigene, an alle örem Rechte und Frieheit öres vorbenömeden Godeshuses genniger Hande Recht Plege oder Deinst binnen den vorgeschrewenen dren Jahren noch an nenen Tieden darna uns theme hebben oder beholden. Wer eck dat se denn to rade worden, dat se binnen dissen dren Jahren, uns oder unsen Erben düsses Breves, der Beschüttinge oder alle darto we von en gekoren sien, wolden loß oder ledig laten, dat schal stan an ön, und we schölen volgen mit gutem Willen. Sonderliken bekennen we vorbenömde Greve Frederich des dat we gekoren sin von den vorsprocken geistliken Lüden, to alle den verschrevenen Dingen also bescheden liken, dat we den Helden und voltheen schüllen, off deß vorbenömeden Greven Conrads unsers Vettern to kont wörde, oder an öme brock wörde binnen düssen dren Jahren an geniger Hand dinge, dat he dat ne done möchte. To alle düssen vorgeschrevenen Dingen verbinden we Greve Frederich und Greve Conrad uns vorbenömenden von Wernigerode uns und unse Erben deß in düsem Breve, dat we den Voltheen und stede holden. Eck hebben we öne uppe diese selben Dinge andere Breve gegeben, da schal ein Breef den andern nich hindern. To ein Orkond aller düsser Dinge, so hebben we versegelt met unserm Ingesiegel düsen Breef. Geben nach Godes Burt 1323. Jahr des negesten Sontags vor Mitfasten.

XXI.

Hertzog Heinrichs zu Braunschweig Diploma Donationis einiger aus dem gelobten Lande mitgebrachten Reliquien an die Abtey Walckenried, de Anno 1351.

NOs Henricus, Dei gratia Dux in Brunsuick, recognoscimus in his scriptis publice protestantes, quod, ob favorem, quem singulariter gerimus ad Monasterium Walckenried nec non specialem fratris Conradi

Conradi, dicti de June, Abbatis ibidem amicitiam, ac animæ nostræ nostrorumque progenitorum remedium & salutem contulimus prædicto Monasterio, cum quibusdam aliis reliquiis, partem de ligno Domini, oleum Beatæ Catharinæ, ac duas spinas de Corona, qua Dominus Jesus Christus in passione fuerat coronatus, quas de partibus apportavimus transmarinis. Nos enim existentes in Græcia apud Excellentissimum Dominum Imperatorem Romeorum Palæologum, semper Augustum, sororium nostrum dilectum, vidimus Reverendum Patrem Archiepiscopum Monasterii siti in pede montis Oreb, cui a jam dicto Imperatore recommendati fuimus specialiter, & commissi. Qui quidem Archiepiscopus legatione functus a memorato Imperatore, sororio nostro ad Regem Franciæ, obtinuit ab eodem Rege prædictas spinas ex speciali favore, quas secum ad propria transportavit.

Post hæc cum nos ad limina Beatæ Catharinæ in monte Syna, causa peregrinationis transiremus, ad Monasterium Archiepiscopi devenimus memorati, ac ipse multum benigne nos recipiens, ob reverentiam prædicti Imperatoris, sororii nostri, quum non haberet majores reliquias, spinas sæpedictas, cum oleo beatæ Catharinæ nobis contulit in signum favoris & amicitiæ specialis, quas nobiscum deferentes Monasterio dedimus, ut præmittitur, memoralo. Ne vero hæc nostra donatio oblivioni tradatur, aut dictæ reliquiæ frivolæ & falsæ, quod absit, ab aliquo reputentur, præsentem literam sigilli nostri appositione dedimus roboratam. Actum & datum Anno Domini MCCC quinquagesimo primo in vigilia Epiphaniæ Domini.

XXII.

Pabsts Martini V. Privilegium vor die Abtey Walckenried, daß ihre Conventualen nicht nur der Abtey Dienst- sondern auch Pacht-Leuten die H. Sacramenta austheilen dörffen, de Anno 1426.

MArtinus Episcopus, Servus Servorum Dei. Dilectis filiis Abbati & Conventui Monasterii in Walkenride, Cisterciensis Ordinis, Moguntinensis diœcesis, salutem & Apostolicam benedictionem. Eximiæ devotionis affectus, quem ad nos & sedem Apostolicam geritis, non indigne meretur, ut benedictionibus nostris, illis præsertim, quæ ad animarum salutem cedere valeant, quantum cum Deo possumus, favorabiliter annuamus. Sane pro parte vestra nobis nuper exhibita petitio continebat, quod licet vos ex antiquis vobis concessis per dictam sedem privilegiis, quibuscunque familiaribus vestris tam in monasterio vestro, quam illius grangiis, vestris servitiis insistentibus, & commorantibus, quæcunque Sacramenta Ecclesiastica ministrare poteritis, & ministraveritis, prout etiam ministratis de præsenti. Quia tamen vos nonnullas ex dictis grangiis desolatas & destructas quibusdam personis & colonis, qui terras & agros ad hujusmodi grangias pertinentes colunt, & ad culturam reducunt, sibique & suis exinde vitæ sustentationem acquirunt sub certo annuo censu, per ipsos colonos nobis persolvendi, locastis, & etiam concessistis, vos propterea etiam conscientiæ scrupulo moti dubitatis, an vigore privilegiorum hujusmodi eisdem colonis & personis ac cum illis in grangiis hujusmodi commorantibus, ecclesiastica, prout hactenus consveristis, ministrare valeatis licite Sacramenta. Quare pro parte vestra nobis humiliter fuit supplicatum, ut vobis & vestro monasterio statim super hiis oportune providere de benignitate Apostolica dignaremur. Nos igitur hujusmodi supplicationibus inclinati, vobis colonis & personis hujusmodi ac cum illis in eis per vos locatis & concessis grangiis, continue & domestice commorantibus, quibuscunque singula ecclesiastica Sacramenta ministrandi, ipsisque personis & colonis, ac cum eis commorantibus hujusmodi eadem Sacramenta, quotiens opus fuerit a vobis & per vos ad hoc deputandis recipiendi, alicujus alterius licentia super hoc minime requisita, felicis recordationis Clementis Papæ V. prædecessoris nostri, & alia qualibet constitutionibus contrariis nequaquam obstantibus, jure parochialis Ecclesiæ & alterius cujuslibet semper salvo, auctoritate Apostolica, tenore præsentium, plenam & liberam licentiam elargimus. Nulli ergo omnino hominum liceat hanc paginam nostræ concessionis infringere, vel ei ausu temerario contraire. Si quis autem hoc attemptare præsumpserit, indignationem omnipotentis Dei & beatorum Petri & Pauli Apostolorum ejus se noverit incursurum. Datum Romæ apud Sanctos Apostolos. II. Id. Martii Pontif. nostri anno nono.

XXIII.

Ejusdem Breve Commissionis an den Abt zu Ilfeld, daß er, im Fall sich die referirten Umstände der Wahrheit gemäß verhielten, die zu Zeiten Pabsts Bonifacii IX. geschehene Incorporation der Kirche zu S. Andreæ in Güntzerode an die Abtey Walckenried, in seinem und des Röm. Stuhls Nahmen confirmiren solle, de Anno 1426.

MArtinus Episcopus, Servus Servorum Dei. Dilecto filio Abbati Monasterii in Ilveld Moguntinæ Diœceseos, salutem & apostolicam benedictionem, sacræ religionis, sub qua dilecti filii Abbas & Conventus, Monasterii in Walkenrede Cistercienſis Ordinis, Moguntinæ Diœceseos, sub humilitatis Spiritu devotum, & sedulum exhibent altissimo famulatum, promeretur honestas, ut petitionibus suis, quantum cum Deo possumus, favorabiliter annuamus. Exhibita siquidem nobis nuper pro parte dictorum Abbatis & Conventus petitio continebat, quod dudum quondam Bonifacius IX. in ejus obedientia, de qua partes illæ tunc erant, nuncupatus parochialem Ecclesiam S. Andreæ in Güncerode dictæ Diœceseos, cujus quatuor cum omnibus juribus & pertinentiis suis præfato Monasterio (cujus quingentarum Marcharum argenti puri fructus reditus & proventus secundum communem extimationem, valorem annuum, ut ipsi Abbas & Conventus asserunt, non excedunt) in relevamen onerum ipsis Abbati & Conventui incumbentium, incorporavit, annexuit & univit. Ita quidem: Cedente vel discedente Rectore dictæ Ecclesiæ, qui tunc erat, vel ecclesiam ipsam alias quomodolibet dimittente, liceret præfatis Abbati & Conventui, per se, vel alium, seu alios corporalem possessionem Ecclesiæ, juriumque & pertinentiarum prædictorum auctoritate propria, libere apprehendere, & perpetuo licite tenere, ac eandem Ecclesiam per idoneum Monachum præfati Monasterii ad illius Abbatis pro tempore existentis nutum ponendum & amovendum, & ad claustrum ejusdem monasterii revocandum, qui Parochianorum ipsius Ecclesiæ animarum curam gereret, & Domino inibi deserviret laudabiliter. In divinis vero regi facere, omnesque hujusmodi fructus, reditus & proventus prædictæ Ecclesiæ in usus eorum & suppo. tationem onerum prædictorum convertere, & etiam deputare diœcesani loci, vel cujuscunque alterius licentia super hoc minime requisita, prout in ipsius Bonifacii IX. literis, superinde confectis, dicitur plenius contineri. Cum autem, sicut eadem petitio subjungebat, licet Abbas & conventus præfati incorporationis unionis & annexionis prædictarum vigore, possessionem pacificum, vel quasi, dictæ Ecclesiæ assecuti fuerint, illamque ex tunc tenuerint, prout tenent etiam de præsenti, ipsi tamen Abbas & Conventus propter revocationes generales unionum quarumlibet tam per nos, quam per alios R. Pont. prædecessores nostros factas, & ex certis aliis causis, timent incorporationem, unionem & annexionem prædictis viribus non subsistere, seque superdicta Ecclesia posse inposterum molestari. Quare pro parte Abbatis & Conventus prædict. nobis humiliter fuit supplicatum, ut unioni annexioni & incorporationi prædictis pro illorum subsistentia firmiori, robur apostolicæ confirmationis adjicere de benignitate apostolica dignaremur. Nos igitur de præmissis certam notitiam non habentes hujusmodi supplicationibus inclinati, discretioni tuæ per apostolica scripta committimus, & mandamus, quatenus de promissis omnibus & eorum circumstantiis universis auctoritate nostra te diligenter informes, & si per informationem hujusmodi ea vera esse repereris, super quo tuam conscientiam oneramus, unionem, annexionem, & incorporationem prædictas auctoritate nostra approbes & confirmes, non obstantibus constitutionibus Apostolicis & aliis contrariis quibuscunque. Datum Romæ apud SS. Apostolos II. Non. Martii, Pontificatus nostri anno nono.

XXIV.

Kayſers Friderici III. Mandatum an die Hertzoge zu Sachſen, daß ſie die von ihm in ſeinen und des Röm. Reichs Schutz genommene Abtey Walckenried, von ſeinetwegen beſchützen und beſchirmen ſolten, de Anno 1457.

WIr Friedrich von GOttes Gnaden Römiſcher Kayſer, zu allen Zeiten Mehrer des Reichs, Hertzog zu Oeſterreich, zu Steyer, zu Kärnten und zu Crayn, Graffe zu Tyrol, entbieten den Hochgebornen Hertzogen zu Sachſen, Landgraffen in Düringen, und Marggraffen zu Meißen, die ietzunder ſein, und zukünfftigen Zeiten ſein werden, unſern lieben Ohmen und Fürſten unſere Gnade und alles Gutes. Hochgebohrne liebe Ohme und Fürſten, wenn nun das iſt, daß wir die Erſamen und geiſtlichen Johann Abt, ſeine Nachkommen und das Convent des Gottes-Hauſes zu Walckenrieden, bey Northauſen gelegen, unſere liebe Andächtige, auch ihre Leuthe und Güther, in unſern und des H. Röm. Reichs ſondern Schutz und Schirm genommen haben, und wir denn mit unſer ſelbſt Perſon in demſelben Lande ſie zu ſchirmen nicht geſein mögen, als wir gerne theten; So haben wir ein beſonder Vertrauen zu euer Lieb, daß ihr an unſer ſtat ein ſolches Wohl thun möget, und darüm ſo heißen wir eurer Lieb, gebieten euch auch von Römiſcher Kayſerlicher Macht mit dieſem Brieffe ernſtlich und feſtiglich, geben euch auch hiermit gantz gantzen und vollen Gewalt, daß ihr an unſer ſtat, und in unſerm des Reichs

Reichs Nahmen, die vorgenante Johann Abt, ſeine Nachkommen und das Convent, und das Gottes-Huß zu Walckenriede, ihre Leute und Güther, und was dazu gehöret, bey allen und ieglichen Gnaden, Freyheiten, Rechten, Gerechtigkeiten, alten Herkommen und guter Gewohnheit, und bey den ihrem, als ſie das herbracht haben, wenn und als offte ſie euch darümb anruffen, behaltet, handhabet, feſtiglich beſchirmet, darbey bleiben laſſen, und nicht geſtatten ſollet, daß ſie daran von iemand verkürtzet, gehindert, beteubet noch verunrechtet werden in keiner Weiſe, daran thut ihr uns ſonder Gefallen, und wir wollen das ſolch unſer Befehlnüß, auch dieſer unſer Brieff Krafft haben und beſtehen ſollen, biß auff unſer und unſerer Nachkommen am Reiche wiederruffen, und auch biß auff des abgenanten Abtes oder ſeiner Nachkommen an der Abteye wohlgefallen. Geben zu Volckenmarckt mit unſer Kayſerl. Majeſtät Ingeſiegel verſiegelt, am Mitwochen nach S. Gallen-Tag, nach Chriſti Geburth vierzehn hundert und im ſieben und funffzigſten, unſers Reiches im achtzehenden, und des Kayſerthumbs in dem ſechſten Jahre.

XXV.

Pabſts Sixti IV. Confirmation über die Incorporation derer Kirchen zu Nohr, Guldenow und Alſtädt an die Abtey Walckenried, de Anno 1485.

SIxtus Episcopus, Servus Servorum Dei, ad perpetuam rei memoriam. His, quæ pro monasteriorum & aliorum piorum locorum, ac in eis sub regulari habitu altissimo famulantium personarum opportunitatibus provide facta sunt, ut firma perpetuo & illibata persistant, cum a nobis petitur, apostolici muniminis adjicimus firmitatem. Exhibita siquidem nobis nuper pro parte dilecti filii Johannis, Abbatis Monasterii in Walkenrede, Cisterciensis Ordinis, Moguntinæ Diœceseos, petitio continebat, quod alias bonæ memoriæ Gerardus in Nohre, & Theodoricus, successive Episcopi Moguntini in Guldenowe, ac etiam bonæ memoriæ Volradus, Episcopus Halberstadiensis in Alstade dictæ & Halberstadensis diœcesis parochiales Ecclesias ex certis tunc expressis causis eidem monasterio auctoritate ordinaria perpetuo unierunt, annexuerunt, & incorporarunt, prout in quibusdam publicis literis desuper confectis plenius dicitur contineri. Quare pro parte dicti abbatis asserentis in Nore duarum, & in Guldenowe etiam duarum, ac in Alstede Ecclesiarum hujusmodi trium Marcharum argenti fructus, redditus & proventus secundum communem æstimationem valorem annuum non excedere, nobis fuit humiliter supplicatum, ut unionibus, annexionibus & incorporationibus hujusmodi pro earum substantia firmiori robur apostolicæ confirmationis adjicere, aliasque in præmissis oportune providere de benignitate apostolica dignaremur. Nos igitur, qui dudum inter alia voluimus, quod petentes beneficia ecclesiastica aliis uniri, tenerentur exprimere verum valorem secundum eandem extimationem tam beneficii uniendi, quam illius, cui uniri petitur. Alioquin unio non valeret, & semper in unionibus commissio fieret ad partes, vocatis quorum interest, ac idem in confirmationibus unionum factarum observari voluimus, fructuum, reddituum, & proventuum dicti Monasterii verum valorem annuum præsentibus pro expresso habentes, hujusmodi supplicationibus inclinati, uniones prædictas, & prout illas concernunt, omnia & singula in dictis literis contenta, auctoritate apostolica, tenore præsentium confirmamus & approbamus, supplentes omnes & singulos defectus, si qui forsan intervenerint in eisdem, non obstantibus voluntate prædicta, ac constitutionibus & ordinationibus apostolicis, cæterisque contrariis quibuscunque. Nulli ergo omnino hominum liceat hanc paginam nostræ confirmationis, approbationis, & suppletionis infringere, vel ei ausu temerario contraire. Si quis autem hoc attemptare præsumpserit, indignationem omnipotentis Dei, ac beatorum Petri & Pauli Apostolorum ejus se noverit incursurum. Datum Romæ apud S. Petrum. Anno Incarnationis Dominicæ Millesimo, quadringentesimo octuagesimo quinto Kal. Aprilis. Pontificatus nostri anno primo.

S. de Urbino. Jo. de Satag. († Sixtus Papa IV.) O. Galletus. Io. Hom. L. Grifus.

XXVI.

Pabſts Leonis X. Privilegium vor die Abtey Walckenried, daß die Aebte daſelbſt, ſich der Pontificalien in dem Bezirck ihrer Abtey bedienen, minores Ordines conferiren, auch ſo wohl ungeweihete als entweihete Oerter und Sachen consecriren dörffen, de Anno 1516.

LEo Episcopus, servus servorum Dei, dilectis filiis Georgio Abbati & Conventui Monasterii in Walkenrede, Cisterc. Ordin. Mogunt. Diœceseos salutem & Apostolicam benedictionem.

ctionem. Expoſcit noſtræ devotionis ſinceritas & religionis promeretur honeſtas, ut tam vos, quos ſpeciali dilectione proſequimur, quam Monaſterium veſtrum dignis honoribus attollamus. Hinc eſt, quod Nos Vos & veſtrum ſingulos, a quibusvis excommunicationis, ſuſpenſionis & interdicti, aliisque Eccleſiæ ſententiis, Cenſuris & pœnis a jure vel ab homine quavis occaſione, vel cauſa latis, ſi quibus quomodolibet innodati eſtis ad effectum præſentium duntaxat conſequendum harum ſerie abſolventes, & abſolutos fore cenſentes, veſtris in hac parte ſupplicationibus inclinati, ut Tu, Fili Abbas, & ſucceſſores tui Abbates dicti Monaſterii, qui pro tempore fuerint, Baculo paſtorali, ac mitra, annulo & aliis Pontificalibus inſigniis uti, nec non in prædicto, & aliis etiam Monialium Monaſteriis & locis, ac parochialibus & aliis Eccleſiis, Capellis, membris & locis, eidem Monaſterio veſtro ſubjectis, ſeu ab eo dependentibus ubicunque deſiſtentibus benedictionem ſolemnem poſt Miſſarum Veſperarum & Matutinarum, ac aliorum divinorum officiorum ſolemnia, ſupra populum tunc inibi intereſſentem, dummodo inibi aliquis Catholicus Antiſtes, vel ſedis Apoſtolicæ Legatus præſens non ſit, elargiri, ac Monachos veſtri Monaſterii hujusmodi profeſſos ad hoc idoneos ad omnes minores ordinis promovere, nec non quæcunque altaria Monaſteriorum, Eccleſiarum & locorum prædictorum ac veſtes, libros & vaſa ad ſanctorum Reliquias condendas, & alia quæcunque ornamenta Eccleſiaſtica Monaſteriis, Eccleſiis, Capellis, & locis prædictis neceſſaria benedicere, ac cœmiteria locorum eorundem polluta, aqua tamen prius per aliquem Catholicum Antiſtitem, ut moris eſt, benedicta, reconciliare libere & licite valeatis, felicis recordationis Alexandri P.P. 4. prædeceſſoris noſtri, quæ incipit: Abbates &c. & quibusvis aliis conſtitutionibus & ordinationibus Apoſtolicis, cœterisque contrariis, nequaquam obſtantibus, auctoritate apoſtolica tenore præſentium de ſpeciali gratia indulgemus. Per hoc autem conſtitutioni, quæ hujusmodi reconciliationes per Epiſcopos tantum fieri præcipit, nullum volumus inpoſterum præjudicium generari. Nulli ergo omnino hominum liceat hanc paginam noſtræ abſolutionis & indulti infringere, vel ei auſu temerario contraire. Si quis autem hoc attentare præſumpſerit indignationem omnipotentis Dei & beatorum Petri & Pauli Apoſtolorum ejus ſe noverit incurſurum. Datum Romæ apud S. Petrum Anno incarn. Dom. M. D. XVI. tertio Non. Martii, Pont. 4.

(L. S. Leo) Jo. Bamelo.
P. Lantes.

XXVII.

Kayſers Caroli V. Protectorium vor die Abtey Walckenried, worinn er Hertzog Georgen zu Sachſen ſelbige, im Nahmen des Röm. Reichs, zu ſchützen und zu beſchirmen befohlen, de Anno 1524.

WIr Carol der Fünffte, von GOttes Gnaden erwehlter Kayſer zu allen Zeiten Mehrer des Reichs, in Germanien, zu Hiſpanien beyden Sicilien, ꝛc. bekennen öffentlich mit dieſem Brieffe, und thun kund allermänniglich, nach dem unſerm Kayſerlichen Regiment im heil. Reiche der ehrſamer unſer lieber andächtiger Paulus Abt des Gottes-Huſes zu Walckenrieden anbringen laſſen, wie er und berührtes Gottes-Huß dieſer Zeit und Leüft beſchwerlich beleſtiget und angefochten werde, deshalb auch demüthiglich anruffen und bitten laſſen, daß wir ihme und berührten Cloſter und Convent mit allen ſeinen zugehörten Leuthen, Hab und Güthern in unſern und des Reichs Schutz und Schirm anzunehmen, und zu empfahen, ihme auch zu ſolchen ſein und ſeines Cloſters Handhabung mit einem gelegenen Schutz-Herren gnädiglich zu verſehen, geruheten, daß wir alſo auff ſolche demüthige Bitte den genanten Abt, Cloſter und Convent mit ihren Leibern auch allen ihren Leuthen, Zugehörungen, Hab und Güthern in unſer und des Reichs ſondern Schutz und Schirm genommen haben, nehmen und empfahen ihn auch, gemelt Cloſter und Convent bemelter Maſſen in ſolchen Schutz und Schirm von Röm. Kayſ. Macht in Krafft dieſes Briefes, und meynen, ſetzen und wollen, daß gerührter Abt, auch ſeine Nachkommen, das Cloſter und Convent, ſamt ſeinen Leuthen, Hab und Güthern in unſern und des Reichs ſondern Schutz und Schirm, Gnade und Vorſpruch ſeyn, auch alle und iegliche ihre Gnad, Würde und Vortheil, Recht und Gerechtigkeit wie andere, die in unſern und des Reichs Gnade und Schutz, Schirm und Vorſprach ſeyn, ſolches haben und genieſſen. Und gebiethen darauff allen und ieglichen Churfürſten, Fürſten, geiſt. und weltl. Prälaten, Grafen, Freyherren, Rittern, Knechten, Hauptleuten ꝛc. ꝛc. und allen unſern und des Reichs Unterthanen und Getreuen, in was Würden, Stand und Weſen ſie ſeyn, ernſtlich mit dieſem Briefe erſuchet, und wollen, daß ſie obgenannten Abt, auch ſeine Nachkommen, berührt Cloſter und Convent an benanten unſern und des Reichs Vorſpruch, Schutz und Schirm, wie obſtehet, nicht anfeinden, dawider nicht beleydigen oder verwältigen, ſondern dern ſie dabey ruhiglich bleiben und genieſſen laſſen, und dawider nicht thun, noch das jemandes zu thun geſtatten, in keine Weiße, als Lieb einem ieden ſey, unſer und des Reichs ſchwere Ungnade zu vermeyden. Wir verordnen auch den hochgebohrnen Georgen Hertzogen zu Sachſen, Landtgraffen in Thüringen, und Marggraffen zu Meiſſen, unſern lieben Oheim und Fürſten, von obberührter Kayſerl. Macht, geben ihm auch deshalber unſere Macht, hiermit ernſtlich gebietende, daß er an unſer Statt, auch in unſer und des Reichs Nahmen die vorgenannten Paulum Abt, Cloſter und das gantze Convent des Gottes-Huſes Walckenried ihre Leuthe, Güther und Zugehörunge bey obberührten unſern und des Reichs Schutz, und bey allen und ieglichen ihren Gnaden und Freyheiten, Rechten, Gerechtigkeiten, alten Herkommen und guten Gewohnheiten, ſo ſie löblich hergebracht haben, auch bey dem ihren, wenn und ſo offt er darum angeruffen würde, behalte, handhabe, beſchirme und nicht geſtatte, daß ſie daran verhindert, betrübet, verunrechtet und verwaltiget werden in keine Weiſe. Daran thut auch ihr unſere ernſtliche Meynung, wir wollen auch, daß dieſer unſer Befehl ſolches Schutzes halber an obgedachten unſern Oheim, Hertzogen Georgen, biß auff unſer oder unſer Nachkommen am Reiche wiederruffen, auch berührtes Abts Wohlgefallen, und nicht länger beſtändig noch kräfftig ſeyn ſoll. Urkund dieſes Brieffes beſiegelt mit unſern Kayſerl. anhangenden Inſiegel. Geben in unſer und des Reichs Stadt Eßlingen am 5ten Tage des Monats Septembris, nach Chriſti Geburth 1524. unſerer Reiche des Römiſchen im 6. und der andern allen im 9. Jahr.

XXIIX.

Des Päbſtlichen Legati a Latere in Teutſchland, Cardinals Laurentii Campegii Mandatum an den Abt Paulum zu Walckenried, daß er ſeines Stiffts Güter nicht zum Schaden deſſelben verhandeln, vielweniger an Layen, ſondern im euſſerſten Noth-Falle an das Hoch-Stifft Halberſtadt verkauffen ſolle, de An. 1530.

LAurentius miſeratione divina tituli Sanctæ Mariæ Transtiberinæ, ſacroſanctæ Romanæ Eccleſiæ Presbyter Cardinalis Campegus, ad univerſam Germaniam nec non quæcunque loca, ad quæ nos declinare contigerit, Domini noſtri Papæ & Apoſtolicæ ſedis a latere Legatus, dilecto nobis in Chriſto abbati in Walkenreden, ordinis Ciſtercienſis, Halberſtadenſis diœceſis, Salutem in Domino noſtro ſempiternam. Dudum quidem felicis recordationis Pauli P. P. II. emanarunt literæ infra ſcripti tenoris:

Paulus Epiſcopus Servus Servorum Dei ad perpetuam rei memoriam. Ambitioſæ cupiditati illorum præcipue qui divinis & humanis affectati, damnatione poſtpoſita, immobilia & precioſa mobilia Deo dicata, ex quibus Eccleſiæ, monaſteria & pia loca reguntur, illuſtranturque, & eorum miniſtri ſibi almoniam vendicant, prophanis uſibus applicare aut cum maximo illorum ac divini cultus detrimento exquiſitis mediis uſurpare præſumunt, occurrere cupientes, omnem rerum & bonorum Eccleſiaſticorum alienationem, omneque pactum quo ad ipſorum dominium, conceſſionem, hypothecam, locationem & conductionem ultra triennium, nec non infeudationem vel contractum emphyteuticum: præterquam in caſibus a jure permiſſis, ac de rebus & bonis emphyteuticum: præterquam in caſibus a jure permiſſis, ac de rebus & bonis emphyteuſium ab antiquo concedi ſolitis, & cum Eccleſiarum evidenti utilitate ac de fructibus & bonis, & quæ ſervando non poſſunt, pro inſtantis temporis exigentia, hac perpetuo valitura conſtitutione fieri præſenti prohibemus, prædeceſſorum noſtrorum conſtitutionibus prohibitoriis & decretis aliis ſuper hoc editis, quæ tenore præſentium innovamus, in ſuo nihilominus robore permanſuris. Si quis autem contra hujus noſtræ prohibitionis ſeriem de bonis & rebus eisdem quicquam alienare præſumpſerit, alienatio hypotheca, conceſſio, locatio, conductio & infeudatio hujusmodi nullius omnino ſint roboris vel momenti, & tam alienans, quam is, qui alienatas res & bona prædicta receperit; ſententiam excommunicationis incurrat. Alienanti vero bona Eccleſiarum, Monaſteriorum, locorumque piorum quorumlibet, inconſulto Romano Pontifice, aut contra præſentis conſtitutionis tenorem, ſi Pontificali, Abbatiali præſulgent dignitate, ingreſſus Eccleſiæ ſit penitus interdictus, & ſi per ſex menſes immediate ſequentes ſub interdicto hujusmodi animo, quod abſit, perſeveraverit indurato, lapſis menſibus eisdem a regimine & adminiſtratione ſuæ Eccleſiæ vel monaſterii, cui præſidet, in ſpiritualibus & temporalibus ſit reipſa ſuſpenſus. Inferiores Prælati, Commendatarii, & aliarum Eccleſiarum rectores beneficia vel adminiſtrationem quomodolibet obtinentes, Prioratibus, Præpoſituris, Perſonatibus, adminiſtrationibus, officiis, Canonicatibus, præbendis, quorum res & bona alienarunt, duntaxat ipſo facto privati exiſtant, nullasque absque declaratione aliqua vacare cenſeantur, poſſintque per locorum ordinarios

dinarios vel alios, ad quos eorum collatio pertinet, personis idoneis, illis exceptis, quæ propterea privatæ fuerint, libere de jure conferri, nisi alias dispositioni Apostolicæ sedis sint specialiter aut generaliter reservata. Nihilominus alienatæ res & bona hujusmodi ad Ecclesiam, monasteria & loca pia, ad quæ ante alienationem hujusmodi pertinebant, libere revertantur; Nulli ergo omnino hominum liceat hanc paginam nostræ prohibitionis & innovationis infringere, vel ei ausu temerario contraire. Si quis hoc attentare præsumpserit, indignationem omnipotentis Dei & Beatorum Petri & Pauli Apostolorum ejus se noverit incursurum. Datæ Romæ apud S. Marcum, anno Dominicæ incarnationis 1468. Cal. Martii Pontificatus nostri anno quarto.

Cum itaque, sicut accepimus, tu sine autoritate & licentia Apostolicæ sedis, & nulla forsan urgente necessitate vel evidenti utilitate intendas bona quædam immobilia non parvi valoris ad monasterium in Walkenrede Halberstadensis Diœcesis, cujus proesse dinosceris, alienare & rerum dominium & possessionem in laicos transferre, ex qua alienatione non modicum detrimentum dicto monasterio, & discordiæ, controversiæ & scandala subsequi possunt. Nos, ad quem ex injuncto ab Apostolica sede legationis officio ad ea nostræ mentis cogitatus propensius dirigere debemus, per quæ singulorum Monasteriorum & præsertim Regularium ac personarum inibi vota sua, abjectis mundanis illecebris, sub suavi jugo religionis & contemplationis altissimo persolventium, indemnitatibus consulatur & scandalis, quantum cum Deo possumus, obvietur, prædictas literas sc. rec. Pauli 2. discretioni tuæ intimandas duximus, prout tenore præsentium intimamus, insinuamus, notificamus, & ad tuam veram notitiam deducimus, ne quam ignorantiam de illis prætendere valeas. Et nihilominus tibi sub excommunicationis pœna, nec non privationis dicti monasterii & abbatialis dignitatis, aliis sententiis, censuris & pœnis in dictis literis contentis districte percipiendo mandamus, ne aliqua bona immobilia, census aut reditus dicti monasterii, inconsulta sed apostolica, alienare, vendere, in feudum aut emphteusin concedere præsumas, & in eventum, in quem a præfata sede apostolica alienandi aliqua bona immobilia exurgente necessitate, vel in evidentem utilitatem dicti monasterii obtinueris, te hortamur, monemus, ac etiam in virtute sanctæ obedientiæ, pro evitandis controversiis & scandalis, quæ forsan subsequerentur, si hujusmodi bona a Laicis possiderentur, mandamus, ut in emptionem dictorum bonorum Clericos & personas Ecclesiasticas & Reverendissimum Episcopum Halberstadensem, seu ejusdem Ecclesiæ perpetuum administratorem, si ea emere voluerint, quibusvis Laicis præferas. Quod si hujusmodi mandatis nostris imo verius Apostolicis non parueris, ad declarationem censurarum, & incursus privationis & pœnarum prædictarum, & ad alia graviora, prout juris fuerit, procedemus. In quorum omnium & singulorum fidem & testimonium præmissorum præsentes nostras, intimationem, monitionem, & mandatum hujusmodi continentes fieri fecimus, & per Notarium nostrum infrascriptum subscribi, sigillique nostri jussimus impressione communiri. Datum Augustæ anno a nativitatis Domini 1530. Cal. Oct. pontificatus sanctissimi in Christo Patris & Domini nostri Clementis divina providentia Papæ VII. anno 7.

Iodocus Hoetfilter præfati Reverendissimi D. L. Cardinalis Campegii legati Notarius subscripsit.

XXIX.

Kayſers Caroli V. Confirmation aller Privilegien und Freyheiten der Abtey Walckenried, de An. 1532.

WIr Carl der Fünffte von GOttes Gnaden Röm. Kayſer zu allen Zeiten Mehrer des Reichs, in Germanien, in Hiſpanien beyder Sicilien ꝛc. bekennen öffentlich mit dieſem Briefe und thun kund allen männiglich, wiewohl wir aus angebohrner Güthe und Kayſ. Mildigkeit alle Zeit geneigt ſeyn, aller und ieglichen unſer und des H. Reichs Unterthanen und Getreuen ihren Aufnehmen und Nutz zu befördern und zu bewahren, ſo iſt doch unſer Kayſerl. Gemüth mehr beweget die Perſohnen, ſo der Welt Uppigkeit zurück geleget, und GOtt dem Allmächtigen dienen, bey ihren Gnaden und Freyheiten zu behalten. Wenn uns nun die Ehrſamen unſer lieber Andächtiger N. Abt und Convent des Gottes-Hauſes Walckenried demütiglich angerufen und gebethen haben, daß wir alle und iegliche ihr und ihres Gottes-Hauſeß Gnaden, Freyheiten, Rechten, Briefen und Privilegien, ſo ihnen und demſelben Gottes-Hauße von unſern Vorfahren am Reich, Röm. Kayſern und Königen, und von andern Fürſten und Herren gegeben ſeyn, und ſie erlanget und erworben, auch ihr alt Herkommen und Gewohnheiten, die ihre Vorfahren, und ſie bißher gehabt und löblich herbracht haben, als Römiſcher Kayſer gnädiglich zu erneuern, confirmiren, zu bekräfftigen und zu beſtättigeu gnädiglich

diglich geruheten, das haben wir, angeſehen ſolches ihr demüthiges Bitten, darum mit wohlbedachten Muthe, guten Rathe und rechten Wiſſen, dem gemelten Abte und Convent des Gottes-Haußes Walckenried und ihren Nachkommen alle und iegliche ihre Gnaden, Freyheiten, Brieffe und Privilegien, damit ihre Vorfahren, und ſie von unſern Vorfahren, uns und andern Fürſten und Herren, wie obſtehet, verſehen ſeyn, und ſie löblich hergebracht, und darzu ihr alt Herkommen und Gewohnheiten, die ihre Vorfahren und ſie bißhero gehabt, und gebrauchet haben, in allen und ieglichen ihren Worten, Clauſulen, Puncten, Artickeln, Meynungen, und Begreiffungen, als ob die alle und iede beſonders in unſerm Kayſerlichen Brieffe geſchrieben, die wir auch hierinn für genugſam angenommen und geurtheilet haben, als Römiſcher Kayſer, gnädiglich verneuret, bekräfftiget, confirmiret und beſtättiget; Verneuern, bekräfftigen, confirmiren und beſtättigen, die alſo hiermit von Römiſcher Kayſerlicher Macht Vollkommenheit, wiſſentlich in Krafft dieſes Brieffes, was wir ihnen von Rechts und Billigkeit wegen daran zu verneuren, confirmiren und zu beſtättigen, haben, und meynen, ſetzen und wollen, daß die alle und iede gantz kräfftig und mächtig ſeyn, ſtets bleiben, und gehalten werden, und die gedachter Abt und Convent, ihr Gottes-Hauß und Nachkommen nun hinfort ſich deshalben gebrauchen und genieſſen ſollen und mögen, vor allermänniglich und unverhindert, doch uns und den Reiche ohne unſern, und ſonſt männiglichen an ſeinen Rechten und Gerechtigkeiten ohnſchädlich, und gebieten darauff allen und ieglichen Churfürſten, Fürſten, geiſt. und weltl. Prälaten, Grafen und Freyherrn, Rittern, Knechten Hauptleuthen ꝛc. und ſonſt allen andern unſern und des Reichs Unterthanen und Getreuen, in was Würdens, Stande und Weſen ſie ſeyn, ernſtlich mit dieſem Brieffe erſuchen, und wollen, daß ſie gemelten Abt, Convent, ihre Nachkommen und Gottes-Hauß Walckenried bey denen ihren Gnaden, Freyheiten, Brieffen, Privilegien, alt Herkommen und guten Gewohnheiheiten, und dieſer unſer Kayſerl. Verneurung, Bekräfftigung, Confirmation und Beſtättigung geruhiglich genieſſen laſſen, und ſie dawieder nicht dringen, bekümmern noch beſchweren, noch das iemandes, andern zu thun geſtatten, bey Vermeydung unſerer und des Reichs ſchweren Ungenade und Strafe und einer Poen nemlich 40. Marck löthiges Goldes, die ein ieder ſo offt er freventlich hierwieder thut, uns halb in unſer und des Reichs Cammer, und den andern Theil mehr genanten Abt, Convent, ihren Nachkommen und Gottes-Hauße Walckenried unnachläßig zu bezahlen verfallen ſeyn ſoll. Mit Uhrkund dieſes Brieffes beſiegelt mit unſerm Kayſerl. anhangenden Inſiegel. Geben in unſer und des Reichs Stadt Regenſpurg, den 14. Tag des Monaths Auguſti, Anno 1532.

XXX.

Eyd eines Abts zu Walckenried, den er dem Röm. Stuhle ſchweren müſſen.

EGo N. electus Monaſterii Walkenredenſis Abbas, Ciſtercienſis ordinis, Moguntinæ diœceſis, ab hac hora in antea fidelis & obediens ero B. Petro Apoſtolo ſanctæque Romanæ Eccleſiæ, & Domino noſtro, Domino N. Papæ. N. ſuisque ſucceſſoribus canonice intrantibus. Non ero in conſilio, aut conſenſu, vel facto, ut vitam perdant, aut membrum, ſeu capiantur mala captione, aut in eos violenter manus quomodolibet ingerantur, vel injuriæ aliquæ inferantur, quovis quæſito colore. Conſilium vero, quod mihi crediturí ſunt per ſe, aut nuncios ſuos, ſeu literas ad eorum damnum, me ſciente, nemini pandam; Papatum Romanum, & regalia S. Petri adjutor eis ero ad retinendum, & defendendum, ſalvo meo ordine, contra omnem hominem. Legatum Apoſtolicæ ſedis in eundo, & redeundo honorifice tractabo, & in ſuis neceſſitatibus adjuvabo. Jura, honores, privilegia, & auctoritatem S. Romanæ Eccleſiæ Domini noſtri Papæ, & ſucceſſorum prædictorum conſervare, defendere, augere, & promovere curabo. Neque ero in conſilio, vel facto ſeu tractatu, in quibus contra ipſum Dominum noſtrum, vel eandem Romanam Eccleſiam, aliqua ſiniſtra, vel præjudicia, perſonarum, juris, honoris, ſtatus & poteſtatis, eorum machinentur, & ſi talia, a quibuscunque tractari vel procurari novero, impedium hoc pro poſſe, & quanto citius potero ſignificabo eidem domino noſtro, vel alteri, per quem poſſit ad ipſius notitiam pervenire. Regulas ſanctorum Patrum, decreta, ordinationes, ſeu diſpoſitiones, reſervationes, proviſiones & mandata Apoſtolica totis viribus obſervabo, & faciam ab aliis obſervari; Hæreticos, ſchismaticos, & rebelles eidem Domino noſtro vel ſucceſſoribus prædictis pro poſſe perſequar & impugnabo. Vocatus ad Synodum veniam, niſi præpeditus fuero Canonica præpeditione. Poſſeſſiones vero ad Monaſterium meum pertinentes non vendam, nec donabo, neque impignorabo, nec de novo infeudabo, vel aliquo modo alienabo, etiam cum conſenſu Conventus Monaſterii mei inconſulto Romano Pontifice, & ſi ad aliquam alienationem devenero, pœnas in quadam ſuper hæc edita conſtitutione contentas eo ipſo incurrere volo. Sic me Deus adjuvet, & hæc ſancta Dei Evangelia.

XXXI.

XXXI.

Vertrag zwiſchen dem Chur-Hauſe Sachſen, und dem Stifft Halberſtadt wegen der Abtey Walckenried, de Anno 1581. ſtehet in des Teutſchen Reichs-Archivs Part. Spec. unter dem Chur- und Fürſtl. Hauſe Sachſen, pag. 115.

XXXII.

Vergleich zwiſchen Hertzog Georgen zu Braunſchweig und Lüneburg, und denen Grafen zu Schwartzburg, Stollberg und Hohnſtein, das Stifft Walckenried und anderes betreffend, de Anno 1653, ſiehe loco antea citat. unter dem Chur- und Fürſtl. Hauſe Braunſchweig und Lüneburg, pag. 109.

VI. Von Zwifalten.

I.

Pabſts Calixti II. Bulla. vermöge welcher er die Abtey Zwifalten in ſeinen und des Röm. Stuhles Schutz genommen, auch alle derſelben ertheilte Schenckungen und Freyheiten confirmiret, de Anno 1122.

CAllixtus Epiſcopus, ſervus ſervorum Dei: dilecto filio Vdalrico, Abbati Monaſterii S. Mariæ: quod in loco, qui Zvivulda dicitur, ſitum eſt: ejusque ſucceſſoribus regulariter ſubſtituendis, in perpetuum. Religioſis deſideriis dignum eſt, facilem præbere conſenſum: ut fidelis devotio celerem ſortiatur effectum. Apoſtolicæ ſiquidem ſedis devotiſſimi filii, Liutoldus & Cuono Comites, de facultatibus propriis Monaſterium in loco, qui Zwifulda dicitur aſpirante Domino conſtruxerunt: quod in beatæ Dei genitricis ſemper virginis, Mariæ, honore ac nomine conſecratum: beato Petro Apoſtolorum Principi, & ſanctæ ejus Romanæ & Apoſtolicæ Eccleſiæ obtulerunt. Quam nimirum oblationem, nos auctoritate ſedis Apoſtolicæ confirmantes, ad exemplar Domini prædeceſſoris noſtri ſanctæ memoriæ Urbani Papæ prædictum locum ſub beati Petri tuitione confovendum ſuſcipimus: & contra viventium omnium infeſtationes, præſentis decreti ſtabilitate munimus. Statuimus enim, ut quicquid prædicti Comites divinæ aſpirationis inſtinctu eidem Cœnobio contulerunt: & quæcunque a quibuslibet fidelibus, de ſuo jure, aut hactenus collata ſunt, aut in futurum, annuente Domino, conferri contigerit: tibi, chariſſime in Chriſto Frater Udalrice: qui nunc eidem loco in Abbatem præeſſe divina diſpoſitione cognoſceris: tuisque ſucceſſoribus, firma ſemper & illibata permaneant. Nulli ergo hominum liceat, idem monaſterium temere perturbare; aut ejus poſſeſſiones auferre: vel ablatas retinere, minuere, vel temerariis vexationibus fatigare: ſed omnia, integra conſerventur: eorum, pro quorum ſuſtentatione & gubernatione conceſſa ſunt, uſibus omnimodis profutura. Obeunte te, nunc ejus loci Abbate, vel tuorum quolibet ſucceſſorum: nullus ibi qualibet ſurreptionis aſtutia, ſeu violentia, præponatur: niſi quem fratres communi conſenſu, vel fratrum pars conſilii ſanioris, ſecundum Dei timorem præviderint eligendum. Hoc ipſum de advocati etiam conſtitutione præcipimus. Cui tamen Advocato, ſi inutilis Monaſterio repertus fuerit, amoto eo, alius ſubſtituatur Chriſma, oleum ſanctum, conſecrationes altarium, ſive baſilicarum ab Epiſcopo, in cujus diœceſi eſtis, accipietis. Niſi forte ſimoniacum eſſe conſtiterit: aut Apoſtolicæ ſedis communionem non habere. Quod ſi conſtiterit: liceat vobis, a quocunque malueritis Catholico Epiſcopo: & clericorum ordinationes, & cætera ſacramenta, ſuſcipere. Si quis ſecularium, in eodem, cœnobio locum ſibi ſepulturæ deſideraverit præparari: liceat vobis, pie deſideratæ concedere. Ad indicium autem perceptæ hujus a Romana Eccleſia libertatis: Aureum unum quotannis Lateranenſi palatio perſolvetis. Si quis ergo in futurum Archiepiſcopus aut Epiſcopus, Imperator, aut *Rex*, *Princeps* aut *Dux*, Comes, Vicecomes, Judex, potens aut impotens: hanc noſtræ conſtitutionis paginam ſciens, contra eam temere venire temptaverit: ſecundo tertiove commonitus, ſi non ſatisfactione congrua emendaverit: poteſtatis honorisque ſui dignitate careat: reumque ſe divino judicio exiſtere de perpetrata iniquitate, cognoſcat: & a ſacratiſſimo corpore ac ſanguine Dei & Domini redemptoris noſtri Jeſu Chriſti, alienus fiat: atque in extremo examine diſtrictæ ultioni ſubjaceat. Cunctis autem eidem loco juſta ſervantibus, ſit pax Domini noſtri Jeſu Chriſti: quatenus & hic fructum bonæ actionis percipiant; & apud diſtrictum judicem præmia æternæ pacis inveniant. Amen, Amen, Amen.

(L. S.) Ego Calixtus, Catholicæ Epiſcopus Eccleſiæ laudans.

Datum Lat. per manum Griſogoni, ſanctæ Romanæ Eccleſiæ Diaconi, Cardinalis ac Bibliothecarii, IX. Kal. April. Ind. XV. incarn. Domin. anno MCXXII. Pontificatus autem Domini Calixti ſecundi P. P. anno IIII.

II. Bi

II.

Biſchoffs Conradi zu Coſtantz Confirmation des von dem Grafen von Berg der Abtey Zwifalten geſchenckten Guts und Kirche zu Mochenthal, de Anno 1215.

COnradus, Dei Gratia Epiſcopus Conſtantienſis, dilectis in Chriſto Conrado, Abbati & Fratribus de Zwifulda, ſalutem & dilectionem. Religioſam Vitam ducentium commodis & profectibus Paſtorali nos decet officio intendere, & eorum preces exaudire. Petivit autem a nobis Veſtra dilectio, quatenus Capellam in Mochenthal Monaſterio Veſtro a Nobili Viro, bonæ memoriæ Ulrico, quondam Comite de Berg, in monte collatam, confirmare dignaremur. Porro meminimus, quod in noſtra præſentia præfatus Comes ſuper jure ejusdem Capellæ ab Henrico Plebano de Kirchheim olim ſuſtinuit quæſtionem: ſed dictus Comes legitime probavit, eandem Capellam a jure Matricis Eccleſiæ ex antiquo & longo uſu liberam exiſtere. Licet enim Sacerdotes, qui fuerunt in Kirchheim pro tempore quandoque Divina celebraſſent in eadem Capella, hoc non nomine Matricis Eccleſiæ eosdem feciſſe probavit; ſed ab ipſo Comite pro Capellanis ibidem ordinatos fuiſſe, & 13. Solidos annuatim ab ipſo Comite pro ſtipendio laboris ſui ipſos recepiſſe. Unde nos ſententialiter ſæpe dictam Capellam ad jus dicti Comitis judicavimus pertinere, a qua ſententia non fuit appellatum, & usque ad hæc tempora, curricula plurium tranſierunt annorum. Cumque nobis conſtet, quod dictus Comes Curtem in Mochenthal cum Capella & aliis pertinentiis ejusdem Curiæ vobis libere poſſidendam in Monte tradiderit, nos veſtris poſtulationibus inclinati præfatam Capellam, ſicut eam juſte & quiete poſſidetis, vobis authoritate noſtra confirmamus. Nulla ergo hominum liceat hanc paginam noſtræ confirmationis infringere, aut ei temere contraire. Quod ſi quis præſumſerit, indignationem Dei Omnipotentis ſe noverit incurſurum. Datæ in Zwifalten, Anno Domini 1215. Indict. 3. pridie Calendarum Junii, Pontificatus noſtri Anno 7.

III.

Abts Friderici zu Zwifalten Ceſſion derer Weinberge ſeiner Abtey zu Türckheim an innen benennte Perſon, und zwar mit der Bedingung, daß jährlich 10. Pfund Halliſcher Müntze davor in die Abtey geliefert werden ſolle, de Anno 1237.

FRidericus, Divina miſeratione Zwifaltenſis Monaſterii humilis Abbas, & ejusdem loci Conventus univerſis Chriſti fidelibus in poſterum has literas inſpecturis ſalutem. Temporales actus ſupplantare ſolet ruina temporis, niſi certificentur apicibus ſigillatis. Innoteſcat ergo præſentibus & futuris, quod nos unanimi conſenſu vineas illas, quas redemit Fridericus noſtri Cœnobii profeſſus in Villa, quæ dicitur Türckeim, cuidam honeſto Viro Henrico cognomento Libero quoad vitam ſuam, ſub tali conditione conceſſimus, quatenus ipſe ſingulis annis de eisdem Vineis decem libras Hallenſis monetæ uni de noſtris Confratribus, in feſto S. Galli ſine omni contradictione, quemcunque dicti Fratres ad hoc communi conſilio deputaverint, perſolvat. Eosdem etiam denarios, ſecundum quod ipſorum Privilegium indicat, expendendos. Ne vero hujusmodi negotium ſequens damnet oblivio, præſenti paginæ decrevimus intitulare, eandem etiam paginam noſtro ſigillo roborare. Actum indictione 10.

IV.

Derer Grafen und Gebrüder Ulrichs und Eberhards zu Würtemberg Diploma Donationis der Vogtey zu Brunnen an das Cloſter zu St. Marien auf dem Berge bey Trochtelfingen, de Anno 1271.

UDalricus & Eberhardus Fratres, Comites de Wirtenberg, univerſis præſens ſcriptum intuentibus notitiam ſubſcriptorum. Tenore præſentium conſtare volumus univerſis, quod nos ad petitionem dilecti Conſanguinei noſtri, Comitis Wolfhardi de Veringen, Ord. Fratrum Prædicatorum, donavimus Prioriſſæ totique Conventui Monaſterii Montis S. Mariæ apud Trochtelfingen, Advocatiam Oppidi in Brunnen, totumque jus, quod ad nos in ipſo oppido ſpectare videbatur, quod etiam Udalricus Pater noſter adhuc vivens ipſis per literas patentes contulit perpetuo poſſidendum. Et quia literæ, quas Pater noſter ipſis ſupra dicta donatione ſua dederat, caſu ſubtractæ fuerunt, Nos dictam donationem Patris noſtri ac etiam noſtram, præſentibus innovamus, ac etiam confirmamus. Hujus donationis noſtræ & confirmationis teſtes ſunt, Comes Otho de Brandenburg, Dominus Fridericus de Urbach; Dominus Wolfo de Frauenberg, Dominus Joan-

nes de Raunoltshauſen, Dominus Suiggerus & Dominus Wolf de Berg, Dominus Wolfo de Stetten, Milites Reiner de Lapide, Dieterich Schikokudiz, & alii quamplures fide digni. Datum & actum Canneſtat.

V.

Abts Ulrichs zu Zwifalten Urkund, wegen des von Adelheid Hutterin zu Taugendorff ſeiner Abtey offerirten, und ihr und ihren Erben wieder zur Lehen gereichten Gütgens daſelbſt, de Ao. 1281.

IN Nomine Domini, Amen. Nos Ulricus, divina permiſione humilis Abbas Monaſterii de Zwifalten, totusque Conventus ibidem univerſis tam præſentibus, quam futuris hanc Paginam legentibus notitiam ſubſcriptorum habere, & ſalutem in omnium Salvatore. Noverit omnium univerſitas per præſentes, quod cum Adelheidis Hutterin de Taugendorff prædiolum, quod titulo proprietatis poſſedit in prædicto loco, nobis & Eccleſiæ noſtræ, mota zelo pietatis, in remedium animæ ſuæ, tali conditione donaſſet, ut videlicet ipſa prædiolum pro tempore vitæ ſuæ, ſub annuo cenſu unius quartalis olei menſuræ ibidem conſvetæ nobis poſſideat; pueri vero ſui & hæredes ipſorum poſt obitum ſuum, ſub annuo cenſu duorum quartalium prælibatæ menſuræ, cenſu ſic augmentato libere & quiete poſſidendæ infeudationi dictorum bonorum ſubintrabunt. Nos ipſis, videlicet Adelheidi & hæredibus ſuis, ſicut præhabitum eſt, ipſum prædium in perpetuum contulimus poſſidendum. Et ne nos aut aliquis Succeſſorum noſtrorum præmiſſa violare audeat, præſentem Paginam ſigillo noſtro ipſis tradidimus fideliter communitam. Si autem prædicta bona hæreditate carebunt, nos ei pro utilitate noſtra providere debemus. Acta ſunt hæc apud Zwifalten, ſub teſtimonio F. Petri, Ordinis Fratrum Minorum, quondam Abbatis noſtri converſi, Bertholdi Piſcatoris, Arnoldi, Notarii noſtri, & aliorum Virorum honeſtorum.

VI.

Vereinigung, oder geiſtliche Brüderſchafft, welche zwiſchen denen Abteyen Zwifalten und zu St. Georgen im Schwartzwald im Jahr 1283. aufgerichtet worden.

UNiverſis Chriſti Fidelibus præſentem paginam inſpecturis. Not Ulricus, Divina permiſione humilis Abbas, totusque Conventus Monaſterii de Zvvifalten, Ord. S. Bened. Conſtant. Diœceſ. ſalutem in omnium Salvatore. Quoniam inter opera pietatis ſola chatitas excellere videtur, teſtante Apoſtolo, qui dicit, ſe in omni opere bono, dum charitatem non habuerit, nihil eſſe. Ea ergo moti charitate & alias mutua familiaritate & dilectione compulſi, ad notitiam omnium & ſingulorum, quorum interfuit, cupimus pervenire, quod nos de pleno conſenſu & expreſſa voluntate omnium, quorum intererat, Religioſos Viros, Divina permiſione Abbatem & Conventum Monaſterii S. Georgii in Nigra ſylva, memorati Ordinis & Diœceſis recepimus, & præſentibus recipimus in Confratres, facientes eosdem compotes Capituli noſtri in omnibus ibidem tractandis, tanquam nos, & participes omnium beneficiorum noſtrorum, dormitorii, refectorii, chori & aliarum Officinarum, ſeu locorum, Jejuniorum, Vigiliarum, Orationum apud nos in poſterum peragendarum, ita tamen, quicunque de prædicto Conventu de licentia Prælati ad nos inantea fuerint transmiſſi, locum & vocem Capituli noſtri liberam & conſvetam, tanquam unus ex nobis debeant habere.

Nos vero Abbas S. Georgii & Conventus memorati, præſentibus confitemur, quod nos Abbatem & Conventum Monaſterii de Zvvifalten memorati, facta nobis participatione prædicta recipimus, ut Confratres vicem ipſis reddere volentes & debentes, in omnem modum, prout de nobis ſuperius eſt expreſſum. Et ut hæc firma ac illæſa permaneant, in teſtimonium omnium præmiſſorum ſigilla noſtra præſentibus ſunt appenſa. Data ſunt hæc in Monaſterio Zvvifalten memorato, Anno Domini 1283. Menſe Junio, Indict. XI. Waltheri Abbatis S. Georgii anno 6. Udalrici 15.

VII.

Ausſpruch derer Richter zu Mengen, daß der ſtrittige Wald, Tauſchbuch genannt, der Abtey Zwifalten zugehöre, de Anno 1289.

IN Nomine Domini, Amen: Quoniam ſingulorum habere memoriam, & nullius obliviſci divinum eſt, nos Henricus, dictus Advocatus, ſeu Vogt, Henricus dictus Hundubel, Senior, & Waltherus Hundubel frater ejus: Conradus, dictus Teckeler; Henricus Huter; Waltherus de Hulfſtetten; Burckardus Huter; Conradus dictus Schieli; Albinus

Albinus filiaſter antiqui Hundubelonis, juraſi Judices in Mengen, ad notitiam univerſorum cupimus pervenire, quod venerabilis Abbas Eberhardus de Zvviveltum, nemus dictum Dutsbuch jure proprietatis obtinuit in lite mota & clauſa inter ipſum Dominum Abbatem ex una parte, & antiquum Waltherum, dictum Boſſe, ex altera, in noſtro judicio ex favore juris per definitam ſententiam datam rationabiliter & prolatam; quod Nemus, dictus Boſſe ad Communitatem, ſive ad Rempublicam aſſeruit pertinere. Præterea idem Dominus Abbas præfatum Nemus eodem jure, videlicet proprietatis titulo, juramento obtinuit corporali, per honeſtos & idoneos Viros, eorundem præſtitis corporalibus juramentis contra Dominum Conradum, Militem de Græningen, ipſum Dominum Abbatem ſub præmiſſa conditione, videlicet, quod dictum Nemus ad rempublicam pertinere debeat, impetentem. Unde cum ambiguitas ſit Mater erroris, & Noverca diſcretionis, ne alicui dubium oriatur in poſterum, ad corroborationem præmiſſorum Sigillum Civitatis Mengen duximus præſentibus appendendum. Teſtes hujus rei ſunt: Henricus de Schvvartzbach, Ortolfus de Buenburg, Wernerus de Hertenſtein, Bertholdus miles de Stein, Conradus filius ſuus, Waltherus dictus Klinger, Wernerus dictus Murer, & cæteri fide digni. Acta ſunt hæc in Mengen Indict. III.

IIX.

Pabſts Martini V. Breve Commiſſionis an den Dechant zu Coſtantz, daß er der Abtey Zwifalten wieder zu ihren entriſſenen Gütern verhelffen ſolle, de Anno 1425.

MArtinus Epiſcopus, Servus Servorum Dei. Dilecto Filio, Decano Eccleſiæ Conſtantienſis ſalutem & Apoſtolicam Benedictionem. Dilectorum filiorum moderni Abbatis & Conventus Monaſterii in Zvvifalten, Ordinis S. Benedicti Conſtantienſis Diœceſis precibus inclinati, præſentium tibi Authoritate mandamus, quatenus ea, quæ de bonis ipſius Monaſterii alienata inveneris illicite vel diſtracta, ad jus & proprietatem ejusdem Monaſterii legitime revocare procures. Contradictores vero per Cenſuram Eccleſiaſticam, appellatione poſtpoſita compeſcendo. Teſtes autem qui fuerint nominati, ſi ſe gratia, odio, vel timore ſubtraxerint, cenſura ſimili, appellatione ceſſante, compellas veritati teſtimonium perhibere. Datum Romæ apud S. Mariam Majorem XIII. Calend. Novembris, Pontificatus noſtri anno ſexto.

IX.

Abts Johannis und ſeines Convents zu Zwifalten Verſchreibung gegen die Stadt Reutlingen wegen der jährlich zu entrichten habender Hof-Steuer und Bürgerlichen Ungeldes vor die allda auszapffende 12. Fuder Weins, de Anno 1447.

WIr Johannes, Abt, und der Convent gemeinlich des Closters zu Zwyfalten St. Benedicten-Ordens bekennen, und thun kund, offenbahr mit dieſem Brieff, für uns, und all unſere Nachkommen, deſſelben Closters, daß wir gütlich gericht, betragen und überkommen ſind, mit den Ehrſamen, Weiſen, Bürger-Meiſtern und Rath, als von etlicher Güther wegen in ihr Stadt und Steuer gelegen, die wir erkaufft, und an uns gezogen haben; Nehmlich des Hauſes von dem Schwellher erkaufft, hinter unſer-Frauen-Capell gelegen, deſſen Garten, der ummaurt iſt, vor unſerm Hoffe, zwiſchen Kitziß Hauſe, und der Stadt-Mauren gelegen, und des Garten mit der Scheuren, vor dem oberen Thor, auch von anderer Stück und Sachen wegen, in Form und Weiſe, ſo hernach geſchrieben ſtehet, dem iſt alſo, daß uns, unſern Nachkommen, und unſerem vorgenannten Gotteshauſe, unſer Hoff, in ihrer Stadt gelegen, mit ſeiner Zugehörung, und die vorgeſchriebene Güter mit ihrer Zugehörde, nun fürohin ewiglich, Steuer und aller anderer Dienſt-Beſchwerde und Ufflegung frey ſeyn, und bleiben ſollen, ohn alle Gefährde, und ſollen auch mit Nahmen, wir, noch unſere Nachkommen, nun fürbaß hin, in künfftigen Zeiten, und ewiglich, kein liegend Guth, die in ihrem Zehenden gelegen, und ſteurbar ſind, nit kauffen, noch an uns ziehen, keinesweges, dann mit ihrem Gunſt und gutem Willen, ungefährlich; Auch ſeyn wir hinfüro mit ihnen betragen und überkommen, daß wir und unſere Nachkommen, nun fürohin, ob wir wollen und uns eben iſt, bey ihnen in ihr Stadt ſchencken mögen, zwölff Fuder Weins, und nit darüber ungefährlich, und davon ſollen wir Schenck-Umbgeld richten und geben, als

andere zu Reutlingen Schenck-Umgeld ſchuldig ſind zu geben, ohn alle Gefährde. Und um das und für ſolch Freyen und Gonden, als vor begriffen iſt, ſollen wir obgenannte Abbte und Convent, und unſere Nachkommen, den obgenannten von Reutlingen und ihren Nachkommen, und ihrer gemeinen Stadt fürohin jährlich, und eines jeden Jahres beſonders, auff unſer lieben Frauen-Tag Lichtmeß, richten, wehren und pflichtig ſeyn zu geben, zehen Pfund guter und genehmer Heller in ihr Stadt-Wehrung, ohn alle Wiederrede, ungefährlich. Und alſo geloben wir vorgenannte Abbt und Convent des Cloſters zu Zwyfalten, bey guten Treuen, für uns und unſere Nachkommen, den obgeſchrieben Vertrage, und die Sachen, als vorbegriffen und unterſcheiden iſt, wahr und ſteth zu halten, dabey zu bleiben, und zu vollführen, und zu thun nach laut des Briefs, ohne alle Gefährde. Deß zu Urkunde und mehrer Sicherheit, ſo haben wir obgenannt Abbt und Convent unſere Innſiegel der Abtey und Convents öffentlich thun hencken an dieſen Brieff, der geben iſt an dem neſten Samſtag, nach St. Georgen-Tag, in der Faſten, nach Chriſti unſers HErrn Gebuhrt, als man zehlt tauſend, vierhundert, viertzig und ſieben Jahr.

X.

Hertzogs Sigismundi zu Oeſterreich Brieff an innen benennten Biſchoff, ein gewiſſes der Abtey Zwifalten entriſſenes Gut betreffend, de Anno 1459.

SIgismundus, D. G. Auſtriæ, Styriæ, Carinthiæ & Carniolæ Dux, Comes Tyrolis, &c. Referendo in Chriſto Patri noſtro, charisſimo Domino Epiſcopo Camecinenſi, Reverende P. Amice noſter charisſime. Cum Monaſterium de Zwiefalten Ord. S.B. Diœc. Conſt. quod ex fundatione primæva poſſeſſiones terras nomine Colberg habuit, & poſtea Albertus Rom. Rex Advocatus Monaſterii prædicti impignoravit cuidam Nobili de Ellerbach, qui poſtea illud Abbati vendidit. Nunc autem Ulricus Welzlin, Imperialis Majeſtatis Cancellarius, Curiam illam ac omnes poſſeſſiones, quæ hodie ad dictam Curiam pertinent, tanquam Imperiale pignus pro pretio vendito per dictum Ellerbach luere volens, modernum Abbatem coram Imperatore traxit, & cauſas ſententiamque, neſcio quomodo, contra eum obtinuit; à qua ad Sedem Apoſtolicam, uti didicimus, appellatum eſt. Verum R. P. cum ſingulari favore, diverſis reſpectibus Monaſterium prædictum proſequi deſiderans, tum quia fundatione progenitorum noſtrorum erectum, ac plurimum ab antiquo eſt defenſum, directumque jus Advocatiæ ad Domum noſtram Auſtriacam dignoſcitur pertinere, tum etiam, ne divinus cultus, qui ibidem laudabiliter obſervatur, periret, eo modo rogamus, ex toto corde V. R. dignemini animadvertere, quanta dicti Welz - - - verſutia ſit, qui minimo ære prætendit luere maximam præfati Cœnobii fundationem, & valoris 12000. florenorum poſſeſſionem, ſub nomine impignoratæ Curiæ lucrari prætendit, in omnimodam dicti Monaſterii deſolationem & jacturam. Remedio igitur ſalubri ſi his Veſtra non occurrat Reverentia, timemus Venerabilem & Deo dicatum locum ire in ruinam totaliter; quod ubi Deo ultra XX. Presbyteri diu noctuque famulantur, non decem, ob victus & amictus carentiam, ſuſtentari poſſint in futurum. Concertationem itaque injurioſæ litis fœno juſtitiæ dignemini cohibere. Datum Conſtant. 1459.

XI.

Pabſts Pii II. Privilegium vor Abt Johannem zu Zwifalten, und ſeine Nachfolger, daß ſie ſich in dem Bezirck ihrer Abtey der Pontificalien bedienen mögen, de Anno 1459.

PIus Epiſcopus, S. S. Dei, Dilectis filiis Joanni Abbati & Conventui Monaſterii Zwifaltenſis, Ordinis S. B. Diœceſ. Conſtant. ſalutem & Apoſtolicam Benedictionem exigit Veſtræ devotionis ſinceritas, & Religionis promeretur honeſtas, ut tam Vos, quos ſpeciali dilectione proſequimur, quam Monaſterium Veſtrum dignis honoribus attollamus. Cum itaque, ſicut exhibita nobis nuper pro parte Veſtra petitio continebat, præfatum Monaſterium Veſtrum notabile admodum & inſigne exiſtat, illiusque Abbas in magno honore & reverentia habeatur: Nos Veſtris in parte hac ſupplicationibus inclinati concedimus, ut tu, fili Abba, qui dilecti filii, Nobilis Viri, Udalrici Comitis in Wirtenberg Orator ad Nos deſtinatus exiſtis, ac Succeſſores tui Abbates dicti Monaſterii, qui pro tempore fuerint, mitra & baculo Paſtoralibus intra ſepta præfati Monaſterii, & illi ſubjectorum libere uti poſſitis; Fel. recordationis Alexandri IV. Prædeceſſoris Noſtri Bulla, quæ incipit: Abbates, & quibuscunque aliis Conſtitutionibus Apoſtolicis in contrarium

trarium editis non obſtantibus, Vobis & eisdem Succeſſoribus authoritate Apoſtolica de ſpeciali gratia tenore præſentium indulgentes. Nulli ergo, &c. Datum Mantuæ, Pontificatus noſtri Anno II.

XII.

Pabſts Pauli II. Breve Commiſſionis an die Aebte zu Zwifalten und Bebenhauſen, eine Streitigkeit derer Herren zu Ehingen und des Capituls daſelbſt zu unterſuchen, de Anno 1466.

PAulus Epiſcopus, Servus Servorum Dei, Dilectis Filiis in Zvvifalten & Bebenhauſen Conſtant. Diœceſ. Monaſteriorum Abbatibus ſalutem & Apoſtolicam Benedictionem. Conqueſti ſunt nobis Viri Nobiles, Georgius, miles & Theobaldus Burchardus, ac Lupus de Ehingen, Fratres Domicelli Conſtant. Diœceſ. quod modernus Præpoſitus & Capitulum Eccleſiæ Ehingenſis (ad Nicearum) ejusdem Diœceſis, ſuper quibusdam fructibus decimalibus in dicti Oppidi, ac antiquæ Civitatis ejusdem Diœceſis territoriis, illorumque diſtrictibus excreſcentibus, ad eos communiter & legitime ſpectantibus iujuriantur eisdem. Ideoque diſcretioni Veſtræ per Apoſtolica ſcripta mandamus, quatenus vocatis, qui fuerint vocandi, & auditis hinc inde teſtimoniis, quod juſtum fuerit, appellatione remota, decernatis; facientes, quod decreveritis, per Cenſuram Eccleſiaſticam firmiter obſervare. Teſtes autem, qui fuerint nominati, ſi ſe gratia aut odio ſeu timore ſubduxerint, cenſura ſimili, appellatione ceſſante, compellatis Veritati teſtimonium perhibere. Quod ſi ambo his exequendis non potueritis intereſſe, alter Veſtrum nihilominus ea exequatur. Datum Romæ apud S. Marcum 18. Januarii Pontif. noſtri Anno III.

XIII.

Ejusdem Confirmation aller Privilegien und Freyheiten der Abtey Zwifalten, de An. 1466.

PAulus Epiſcopus, Servus Servorum Dei, Dilectis Filiis Abbati & Conventui Monaſterii Zvvifaltenſis ſalutem & Apoſtolicam Benedictionem. Juſtis petentium deſideriis dignum eſt nos facilem præbere aſſenſum, & vota, quæ à rationis tramite non diſcordant, effectu proſequente complere. Ea propter Dilecti in Domino Filii, veſtris juſtis poſtulationibus grato concurrentes aſſenſu Jus Patronatus Eccleſiæ S. Mariæ Cladrabadenſis, poſſeſſiones & alia bona veſtra, nec non libertates ac immunitates, ac rationabiles veſtri Monaſterii conſvetudines hactenus obſervatas, ſicut juſte, canonice ac pacifice obtinetis, Vobis & per Vos ipſi Monaſterio Veſtro authoritate Apoſtolica confirmamus, & præſentis ſcripti Patrocinio communimus. Nulli ergo, &c. Si quis autem attentare contra præſumſerit, indignationem Omnipotentis Dei & Beatorum Petri & Pauli Apoſtolorum noverit ſe incurſurum. Datum Laterani.

XIV.

Abts Georgens zu Zwifalten Revers gegen den Magiſtrat zu Reutlingen, daß er von ſeinem Hauſe und Gütern daſelbſt, wie ein Bürger zu thun ſchuldig, Steuer und Wacht-Geld geben wolle, de Anno 1513.

WIr George, von Gottes Verhängnüß Abbt des Gotts-Hauſes Zwyfalten, Sanct Benedicten-Ordens, Coſtanzer Bißthumbs, bekennen und thun kund männiglichen mit dieſem Brieff; daß uns die Erſamen, Weiſen, unſere gute Freund, Bürgermeiſter und Rath der Stadt Reutlingen, uff unſer güttlich Anſinnen zugeben und vergünſtiget haben, unſer Lebenlang unſern häußlichen Sitz und Bewohnung in der Stadt zu haben, auch ein Hauß daſelbſt zu kauffen, als beſchehen iſt, von demſelben Hauß, und ob wir mehr liegende Güter, in der Stadt Reutlingen, oder deren Zwing- und Bännen gelegen, mit ihrem Wiſſen und Willen überkommen; Sollen und wollen wir jährlich Steuer und Wacht geben, wie ein Bürger zu thun ſchuldig iſt. Und ob wir bey unſeren Leb-Zeiten von Reutlingen ziehen würden, ſollen wir

nach unserm Abscheiden in 3. Jahren denen nechsten, solch obgemeldt Hauß und andere Güther, ob wir die überkommen, gegen Bürger oder Bürgerin zu Reutlingen wiederum verkauffen, desgleichen wann wir Todes abgangen, unsere Erben auch thun, und zu thun schuldig seyn sollen; Wir wollen auch, in Zeit unserer Wohnung zu Reutlingen, gemeiner Stadt Nutzen fürderen, und Schaden warnen ungefährlich. So sollen Burgermeister und Rath, uns, unser Leib und Guth, in ihr Stadt und dero Zwingen und Bännen, zu recht schirmen und schützen. Und ob zu Zeiten unser Diener und Ehehalten, es seyen Frauen oder Manns-Personen, die wir ietzo haben, und in Zeit unserer Beywohnung zu Reutlingen haben würden, mit einem Bürger, oder Bürgerin, Innwohner oder Innwohnerin zu Reutlingen, ichzit mit Recht außzutragen hätten, oder gewonnen, darum sollen sie sambt und sonder Recht fordern, nehmen und geben vor dem Stadt-Gericht zu Reutlingen, und sich daran, wie recht ist, benügen lassen, erbarlich und ungefährlich.

Des zu wahrem Urkund, haben wir unser Abbtey-Secret-Innsiegel öffentlich an diesen Brieff gehangen, der geben ist uff Donnerstag nechst vor St. Catharinen, der heiligen Jungfrauen und Märterin Tag, als man zählt von der Geburth Cristi, unsers lieben Herrn, funffzehen hundert und dreyzehen Jahr.

XV.

Schreiben der Regierung zu Innsprug an den Rath zu Ehingen, worinn sie ihm notificiren, daß das Hauß Oesterreich die Abtey Zwifalten in seinen besondern Schutz und Verspruch genommen, de Anno 1519.

HOnestis, providis, sapientissimis, & singulariter dilectis Amicis salutem. Cum Zwifaltense Monasterium in omnibus suis bonis ac subditis, tenore transactionum, validis & rationabilibus de causis in fidem & protectionem Domus Austriacæ sit receptum; nosque nomine Cæsareæ & Hispaniarum Regiæ Majestatis ejusdem fratris Ferdinandi, ut Principis Territorialis, idem Monasterium tueri ac protegere promisimus; idcirco nomine Celsissimorum nostrorum, quos diximus, Dominorum, serio à vobis petimus, ut eorundem nomine præfatum Monasterium in bonis & hominibus defendatis ab omni vi & injuria, immunitates ejus & jura manuteneatis, uti cæteris etiam vicinis mandavimus. Id Vos prælibatorum Principum nomine facturos omnino confidimus. Oeniponti Cæsar. Maj. Aul. Præf. Provincialis Mareschallus Cancellarius Vices gerens &c.

XVI.

Käysers Ferdinandi I. Befehl an den Abt und Convent zu Zwifalten, daß sie sich die Ordnungen, Rechte und Freyheiten ihrer Abtey auffrecht zu erhalten befleißigen sollen, de Anno 1559.

FErdinandus, Dei Gratia Romanorum Imperator electus, Nicolao Abbati Zwifaltensi, dilecto fideli nostro, ejusdemque Conventui gratiam nostram cum salute. Tametsi non ambigamus, alias cordi Vobis fore, ut memineritis, quid Deo, quid Ecclesiæ Catholicæ, quid Monasterio & Ordini Vestro debeatis; quia tamen periculosis hisce temporibus ad Divinæ Majestatis & conscientiarum gravissimam læsionem obligatio illa non solum perfunctorie à multis expenditur, sed spretis Ecclesiæ censuris & legibus à non paucis juxta ac insuper habeatur, nobis eam heu! nimis supinam negligentiam indigne admodum ferentibus; possit à nobis Officii nostri, quod summum in Politia gerimus, ratio & intuitus multorum compendiorum, quibus à Majoribus nostris ubertim locupletatæ sunt res Zwifaltensium, ut eidem Monasterio hac in parte sic provideamus, ut decet Imperatorem & Advocatum S. Rom. Ecclesiæ, ejusque membrum, adversus ejusdem Ecclesiæ refractarios desertores, utque ex præscripto sacrorum Canonum & Constitutionum Imperii nobis incumbere est manifestum. Mandamus igitur & stricte præcipimus, ut Majorum Vestrorum vestigiis inhærentes Monasterium vestrum in profanis & sacris omni studio & conatu integrum atque indemne servetis, & omnia Privilegia atque immunitates, transactiones, indulta, tam Imperatoria, quam nostra, & Majorum nostrorum vigilantissime defendatis; usus & laudabiles ab antiquo consvetudines Monasterii vestri pro devotione, quâ Domui nostræ Austriacæ devincti estis, cum fide & diligentia propugnetis, ut omnis à fide defectio, aut Monasterii in spiritualibus ac temporalibus diminutio prævertatur. Nos vicissim erga Vos animo esse & fore sciatis, ut adversus omnes Catholicæ fidei desertores Vobis & Monasterio vestro antiqui & laudatissimi nominis in defendendâ salutari

lutari & verâ Religione, ope & auxilio, quo poterimus maximo, adfuturi simus. Ita à Nobis præcipi & simpliciter imperari sciatis. Augustæ Vindelic. 16. Maji.

XVII.

Vereinigung, oder Geistliche Brüderschafft, so zwischen denen Abteyen Zwifalten und Marchthal im Jahr 1664. gestifftet worden.

IN Nomine Sanctæ & individuæ Trinitatis, Amen. Nos Christophorus, Dei Gratiâ Abbas, itemque Prior & Conventus Imp. Monasterii Zwifaldensis, Ord. S. Benedicti Diœc. Constant. Notum facimus omnibus præsentes inspecturis. Cum divinâ sic largiente gratiâ, firmâ & syncera, quæ inter Reverendissimum & Amplissimum Præsulem, ac Dominum Nicolaum, Celeberrimi & Imperialis Monasterii Marchtallensis, Sacri & Canonici Ordinis Præmonstratensis Abbatem, ejusque venerabilem Conventum, & nos nostrumque itidem Conventum hactenus intercesit amicitia & benevolentia, nec non reciprocus animi candor, tam arcto charitatis vinculo, nos utrinque copulavit, ut magna animorum conjunctione Fratres mutuo dici, & in re esse voluerimus; vera autem, non ficta fraternitas in ipsa morte separari nescia pro aliis, ut ait S. Chrysostomus, orare hortetur, dulciorque sit ante Deum Oratio, non quam necessitas transmittit, sed quam charitas fraternitatis commendat. Ideo insistentes fœderi, mutuo utriusque partis consensu, sancte inito, vi præsentium, nos posterosque nostros obstringimus & obligamus, ut quotiescunque aliquem Confratrum prædicti Monasterii Marchthallensis ex hac vita discedere contigerit, pia nostrorum comiter Oratio, & communi omnium Sacerdotum etiam extra residentiam existentium celebratione, decantatoque officio post præviam omnium campanarum compulsationem, & dictas 3. Lectionum Vigilias defuncti anima Deo commendetur. In eundem finem Fratres Professi Clerici septem insuper Psalmos Pœnitentiales, Conversi vero Laici L. Pater noster persolvere teneantur. In quorum fidem &c.

XIIX.

Vereinigung, oder Geistliche Brüderschafft, so zwischen denen Abteyen Zwifalten und Ottobayern im Jahr 1673. auffgerichtet worden.

VEnerabilibus ac Religiosis in Christo PP. & FF. DD. Christophoro Abbati, Joanni Martino, Priori, totique Conventui Monasterii Beatissimæ Virginis Mariæ in Zwifalten Ord. S. Benedicti Constanf. Diœc. Nos Fratres Benedictus Abbas, Jacobus Prior totusque Conventus Monasterii SS. Mart. Alexandri & Theodori in Ottenbeuren Ord. S. Benedicti Diœcef. August. cum syncero charitatis affectu, salutem in Domino perenniter adipisci. Quia mediante charitate, quæ vinculum perfectionis ab Apostolo prædicatur, membra singula in Corpore S. Ecclesiæ sibi invicem conjunguntur, & Christo suo capiti ad perficiendam per ipsum & ab ipso gratiarum spiritualium influentiam uniuntur, tanto liberius atque libentius sinum charitatis in ampliandæ Confraternitatis consortium dilatamus, quanto ad participationem fructus hujusmodi ardentius anhelamus. Unde Vestrarum Charitatum precibus & religiositate moti, matura præhabita deliberatione, plenæ Confraternitatis, bonorum scilicet operum consortium & communicationem in Missis, Orationibus &c. quæ divina Clementia per nos dignabitur operari, impertimur, adjicientes, quod cum obitus unius, vel plurium fratrum ex prædicto Vestro Monasterio nobis fuerit nunciatus, Vigilias & Missam Defunctorum juxta consvetudinem nostri Monasterii persolvemus, nomen quoque ipsius vel ipsorum Nostro Mortilogio inscribemus. Sed & singuli Sacerdotes Missas legentes singulas, Clerici vero officium defunctorum totum IX. Lect. cum Vesperis & Laudibus; Conversi quoque centum Pater noster cum totidem Ave, in remedium animarum eorundem dicent, eadem spiritualium suffragiorum solatia per Vos frui volentes & expectantes. In quorum fidem &c. Ottoburæ 22. Dec. 1673.

Beschluß

Beſchluß
zu denen
Reichs-Prälaten.
I. Von der Abtey Wiblingen.

I.

Hiſtoriſche Beſchreibung von der Fundation, Dotation, auch glück- und unglücklichen Begebenheiten der Abtey Wiblingen.

QUod in Ariadne Poëtarum mendacio ſuggesſit fabula, hoc in Divina Providentia Veritatis indagini ſpectatum exhibet Wiblingenſis Hiſtoria. Clamoris nihil facit, licet multum adſit lanæ. Laconicè partim ſcribit, Teque benevolum Lectorem plurium amantem, ad *Templum Virorum Honoris, Monachorum Wiblingenſium*, anno 1702. apertum, remittit.

Nomen ſi velis? Wiblinga modo, ab olim Rüblinga, hoc a ſeverioribus Diſciplinis, illud ab alluente rivulo Wihingo.

Patriam? ſcias velim Sveviam, priſcis temporibus Imperatorum Genitricem. *Situm?* amœnus eſt, & in largam vergens planitiem, è ſinu duorum amnium Danubii & Illeri confluentium.

Fundatores? Hartmannum, & Ottonem, fratres germanos, antiquos Comites de Kirchberg Anno 1099. Heroes ab armis quidem, ſub Godefrido Bullionio Paleſtino illatis, indubie glorioſos, at à jactantiæ fumo, de rebus inſigniter geſtis certius alienos; eligentes potius ſua nomina inſcribi libro *vitæ* in cœlis, quam *mortis* in terris; hic quidem extinctos in Wilhelmo II., evoluto vix primo Fundationis ſæculo, *quia de hoc mundo non erat;* victuros ibi perpetuis in triumphis, quo ſubſtantias ſuas per manus pauperum Religioſorum præmiſerat, quia *ubi theſaurus, ibi cor.*

Ut ordiar ab ovo, non Ariadne, ſed Divina Providentia Wiblingenſis Monaſterii incunabula deſtinavit in aurea fere tempora, quibus Sexus uterque Religioſo cum Cœtu in virtutum certamen deſcenderat, poſito ſuper candelabrum B. Wernero, Aureo Abbate in Domo Dei prælucente. Quærebat Is regnum Dei, & juſtitiam ejus, cætera adjiciebat Illa, excitando Vicinorum non tantum *cor unum*, quam longe diſitorum, pari liberalitate concurrentium, *animam unam;* unde Werneri *pretium procul, & de ultimis finibus.* Ut ſim brevis, me tacente, lapis ſepulchralis clamabit: *Wernerus, Nobilis de Ellerbach è S. Blaſio, primus Wiblingenſis Abbas, humilitatis, & Sanctitatis norma, meruit, ut Monaſterium iſthoc ſanctum diceretur. Obiit 2. Aprilis 1126. prodigiis Clarus.* Cui ſi quid adderem, Ejus gloriæ decerperem.

Auream ætatem excepit *ferrea*, IIda Monaſterio, minus ſecunda Patriæ, injurioſa Deo. Florentiſſimus rerum ſtatus vix vicennale Regimen exceſſerat, cum ecce! triſtiorum nuntiorum quatuor verba, unum poſt alterum, lugubrem indies magis faciem induxerunt, videlicet *Belli, Famis, Peſtis,* & *Incendii: Belli*, quia jus totum in pugno conſtitit, quo bona Wiblingenſia, præſertim remotiora, primo capientibus, & violenter manutenentibus, in prædam ceſſerant.

Famis, quia pauperes Coloni, negantibus fructum agris, præſtandis annuis deobligabantur. *Peſtis*, quia deficiente naturali, & aſveta annona compulſus miſer populus, ad quævis obvia, non humana fercula, vitam ut ſervaret, mortem acceleravit. *Incendii*, quo ædes cum exiguæ Monaſterii ſubſtantia conflagrarunt. Dixiſſe, tum, Divinam Ariadnen cum ſuo Wernero ſe terris ſubduxiſſe; at ſecius acciditſſe monſtravit eventus, dum mediis in turbinibus tenuit manum dexteram Abbatum ſeptem, Werneri ſucceſſorum non degenerum, & in voluntate ſua per aſpera & dura ſuccedentium ſibi malorum (quæ alio fine admiſſa non ſunt, niſi ut evenirent majora bona) perditum euntibus interea Monaſteriis aliis, Wiblingam deduxit ſalvam, & ad initia ſæculi III. (ſcil. a Monaſterio fundato) quo pax alma Monaſterio arridere cæperat, eam cum gloria ſuſcepit. Sit, nonniſi Abbatum nomina conſtare, hac miſera ætate ſudantium & algentium, qui etiamnum ſævientium flammarum periculo, noſtram fugerent memoriam, niſi ſalva alibi publica Inſtrumenta,

ſtrumenta, ea nobis feciſſent conteſtata. Succedat in teſtimonium Felix Fabri, de quatuor abſconditis SS. Virginibus ex Recluſorio Wiblingenſi, publica ſupplicatione frequentari ſolitis, vix non ad noſtra tempora; libri manuſcripti Monachorum hujus temporis, non nomen celebrantium, ſed religioſæ pietate latere cupientium; denique Rodoaldi Poliandis ſcriptoris non minus pervetuſti, aſſerentis in Monaſterio Wibling vixiſſe ſemper magnificos, Deum timentes, & Doctos viros, de quibus in hodiernum diem monimenta monſtrantur, mores eorum, & ſtudia, fidelem Doctrinam, & converſationem monſtrantia &c. Providit id omne Ariadne Divina; Cur autem res geſtas flammis abſumi permiſerit, quis Ejus Conſiliarius fuit?

Senſerat Wiblingenſe Monaſterium elapſo ſæculo ſub Huſiæo ſchemate pœnam; at præſenti III. levamen, quia Hieronymo teſte, *quæ putatur pœna, medicina eſt*, nimirum quando *addidit Dominus omnia, quæcunque fuerant Job, & ſuſcepit Dominus faciem Job.* Quidquid enim temporum iniquitate, & bonorum Monaſterialium harpyæ, Urbani II. Pont. Max. benignitate ſuffultum ſæculo I. diripuerant, id Urbani V. nominis ejusdem & Dignitatis, Apoſtolico fulmine Sæculo III. reſtitui, & illibate conſervari, invocato deſuper brachis ſæcularis, curabatur. Reddidit autem non ea tantummodo, quæ alienas in manus dilabebantur, ſed & præter bona induſtrialia ſubminiſtravit largiter alia media, glorioſis Abbatibus Udalrico II. Henrico IV. & V. *regnum Dei primum quærentibus*, indubiè acceſſione meritorum B. Waltheri de Bibera, Monachi & Cellarii Wiblingenſis, perquam familiaris B. Henrico Suſoni ex Ordine S. Dominici, Ulmæ in monaſterio Prædicatorum, ab eodem ob finem & obedientiam S. Patriarchæ Abrahamo, & rerum ſpiritualium amorem S. Benedicto Monachorum Duci comparati, excitatis hunc in finem liberaliſſimis Benefactoribus, Brunone, Wilhelmo IV. cum Agnete Conjuge, Wilhelmo V. Udalrico lib. Barone de Metſche I. & Udalrico II. Comitibus, Uxorio nomine, de Kirchberg; Hartmanno de Bingen, cum Mechtilde Conjuge de Serendi, Conrad Hoſelin, Brunone à Brunnen, Udalrico de Griesſingen, Marquardo de Schwendi, Alberto ab Imbſteten, Henrico & Eberhardo de Boſen, Henrico Aman, & ejus Conjuge de Kirchberg, &c. Ordinis Equeſtris S. R. I. videntibus opera bona Monachorum Wiblingenſium, & glorificantibus Deum in ſubſtantiis ſuis. Sed adverte, antequam ab hoc ſæculo pedem ſubmoveas, nondum Auream (ſed per me licet) argenteam ætatem, prout in Monaſterio exſtruendo, priſtinum revocaſſe gradum.

Sæculo IV. hanc gloriam deberi, expurgato ad limina ſcorio humanæ ſordis, quod comite proprietatis vitio, cæteras collabentis diſciplinæ ruinas compleverat. Quid ad hoc lugubre ſpectaculum Ariadne divina? Præcipuè, quando efferati Monachi in Aureum Patrem, non niſi Aurea fundati Monaſterii tempora ſurdis auribus inſonantem, ex condicto denique ulterioris moræ impatientes, ſi vel ſemel de Reformatione os aperiret, ſtrictis pugionibus, argumentum in *Barbara* intentabant? *Melius judicavit illa, de malis benè facere, quàm nulla mala permittere.* Quo modo? non alio, niſi in Doctore gentium impleto; *Benjamin lupus rapax manè rapiet prædam*; En intetpretem Felicem Fabri: *Stetit ſub diſſolutione Religio usque ad annum 1435. quo primus de omni Suevia, inſignis Vir Udalricus Hablüzl, manum ad aratrum miſit: quantas autem difficultates ſuſtinuerit venerabilis Pater in Reformatione ſui Conventus, propter ſuorum Confratrum contradictionem, non poteſt faciliter narrari; nam in tanto ſtabat vitæ periculo, ut ſecretè lorica ſub tunica, indutus in Choro, Capitulo, & Conventu aſſiſteret.* Quid autem? Semper lupus rapax? non: Sed *ad veſperam dividet eſcas:* Audiatur iterum vatidicus Interpres: *Grandi ergò & multa ſolicitudine, Conventum ſuum ad tantam perfectionem redegit, ut exemplum omnium Alemanniæ Conventuum fieret, aliaque ex eo Monaſteria reformarentur.* Quænam illa? Elchingenſe primum ſub ipſo Reformatore Udalrico Hablüzel, San-Udalricanum, ſub Melchiore de Steinheimb; Albirſpacenſe ſub Eraſmo Marſchalck, Hieronymo Hulzing, Victore Nigri, Georgio Schwarz; Laureacenſe ſub Jodoco Winckelhofer, Anhuſanum, & Echenbrunnenſe ſub Martino Hering, poſtulatis ſucceſſivè Abbatibus, Reformationis Udalricanæ puliis, multa cum difficultate excluſis. Quid tum poſtea? *Sic nos tu viſita, ſicut te colimus:* En lupis jurium *manè rapacibus*, potentis familiæ, juxta receptum illius temporis morem, nulli religioni ductum, ſuſcitavit Agnos *ad vitæ veſperam*, certatim dividentes ſubſtantiarum ſuarum eſcas, cum primis Conradum V. revera Monaſterii noſtri Patrem Eberhardum V. Wilhelmum VII. & Philippum I. natos Comites de Wuelenſtetten, & uxoris nomine de Kirchberg, quibuscum interiit ſtemma cum gemma; poſtea Georgium, Bavariæ Ducem, cum Equeſtri familia Schwendenſi, & Günzburgiana, induſtriam Udalrici Reformatoris ævi quaſi ſui, nempe Joanne II. & Conrado II. Abbatibus Wiblingenſibus Succeſſoribus, impigre ſuccollantibus, ut ferè nullus hujus ſæculi annus ſine notabili Redituum linea præterfluxerit. *Ecce! ſic benedicetur homo, qui timet Dominum.*

Ingentia ſæculi V. mala, non eſt, qui ignoret. Dum enim alto ſomno indulgerent omnia, inimicus homo ſuperſeminavit zizania, ut virtutis rari flores, vitiorum verò lolia ubique terrarum redundarent. Senſit præ cæteris calamitates Wiblingenſe Cœnobium, dum tepeſcente Reformationis fervore, ſenſim nominatiſſimum ſanctitatis nomen deſineret, & quod ad illud conſequens eſt, benedictione de rore Cœli, & pinguedine terræ ceſſante, munificentiſſima divinæ providentiæ manus clauderetur. Abbates tulit plures; quos inter duos de genio ſæculi corrupti, unum meræ ſimplicitatis potius, quàm pravitatis, Reformatio, de adepto ſemel honoris faſtigio deſcendere fecit; reliquos autem benè meritos de Monaſterio conſenſum ſemel meritorum culmen ad ſydera ſublimavit. Egit hoc in paſſu providam matrem, dum reliquit nobis ſemen ex flori-

legio Reformationis Udalricanæ, cui ubertim benedixit, ſicque cadente juſto, ne collideretur, manum ſuppoſuit, cumprimis in Henrico VI. erudito & diſerto Abbate, à primis annis Religionis parturiendis libris, divino calamo laborioſiſſimè ſuadente, qui pro temporis iniquitate allevianda, amore ſacrarum litterarum captus, latina interpretatione non contentus, Græcam & Hebraicam in ſenili ætate junxit: In duobus *Henrici* Coadjutoribus in eruditionis Palæſtra. *P. Bartholomeo Stella, & P. Simone Geyer*, Monachis Wiblingenſibus, latinè, græcè, hebraicè doctis, qui editis pluribus litterarum monumentis, proprio Marte æternitati pinxerunt: In Jodoico Todt, primo & ultimo Abbate poſtulato, qui, Marco Sitico teſte, brevi temporis intervallo diſciplinam priſtino & antiquo ſplendori reddidit, educato morigero, doctoque Conventu: nec non in Urbano ejus ſucceſſore, viro incomparabili, proprietatis oſore, & extirpatore, qui genuit in Chriſto plures filios aliorum locorum Reformatores: Denique in Reliquiis Iſraël, ex nominatiſſima Udalrici Reformatione prodeuntibus, dum *alios* permiſit *quærentes venire Dominum*, Wiblingenſes juſſit adeſſe, *quærentes Dominum*, ut in celebri Aſceterio legere erat. Innumeras inter calamitates ſæculi VI. quibus cum ab hoſte aperto tum amico ſimulato exercebatur Wiblinga, illa ipſa, quæ priorem lapſum diſciplinæ permiſerat, ut intuitu deformitatis priſtinæ, ſalubri ſuffuſa rubore, inpoſterum cautius progrederetur, providit ei Viros, vere paſtores concreditarum ſibi ovium lucra quærentes, formas gregis, leges loquentes. Elegit è ſæculo Juvenes dociles, modeſtos, cultiores, quibus alto ſemper animo inſtillabantur Dei timor, & diſciplinæ amor: his velut duobus pedibus inenarrabili dilectionis dulcedine cucurrere, nempe ſub Abbatibus Urbano, Godefrido Franciſco: Prioribus, Matthæo Merck, Damiano Engel, Magno Pfiſter. Traxit eadem, in odorem Converſationis optimæ, diſita quoque Monaſteria diverſarum Provinciarum (celebratiſſimum diſciplinæ nomen erat oleum effuſum) quæ ſuis in Cœtibus parem odorum fragrantiam exempli boni, & ædificationis ergo, ſpargi certatim petierunt, ſcilicet per Godefridum Munding, Wilhelmum Schweizer, Benedictum Rhue, Damianum Engel, Albertum Gebhard, Simonem Grab, Erneſtum Fabri, Viros omni acceptione majores Mon. Wibling.

Nondum de præſenti ſæculo quatuor luſtra effluxerunt, cum ecce! Divina Nemeſis conſuetas tres virgas, Belli, Famis, Peſtis, ſupra dorſum malorum in pœnam, Bonorum in majus meritum ſtrinxit: *Belli* Suecici, quo inter cæteros circumjacentes agros Wiblingenſis & Kirchbergenſis Joachimo Comiti de Wiclaff, Suecico Chiliarcho, in prædam ceſſit. At illa noſtra ferocientem leonem compeſcebat in agnum manſuetum, qui, licet adverſæ Religionis, nihil non egit, quod ab optimo Patre Monaſterii expectaſſes. *Famis* poſtea; At illa, *quæ dat eſcam pullis corvorum invocantibus eam*, benevolos excitavit homines etiam heterodoxos, ut de nocte, quia interdiu non licebat, cibaria per hortimuros injicerent. *Peſtis* denique, cum terribili hominum ſtrage, cui & noſtrum plures ſuccubuere, quos Chriſtiano-Catholica pietas glorioſas patientiæ victimas, ob proſtitutam charitatis proximi vitam, ab olim Martyribus accenſuit. Infinitus forem, ſi ſingula ſuis cum circumſtantiis recenſerem.

Providit illa turbatiſſimo malignantis ſæculi ſtatu, cum omnia ſuſque deque verti exiſtimabantur, imperterritos Viros, cunctis aſſultibus fortiores, Benedictum Rhue Apoſtolica Auctoritate Legatum, & in Spiritualibus Vicarium Generalem apud Cæſareum Exercitum, Abbatem Wiblingenſem, & Cæſarea, Adminiſtratorem Prioratus in Reichenbach, humilem & diſciplinæ amantem; & Maurum ejus in Abbatia Succeſſorem, Præſidem & Viſitatorem Congregationis Benedictino-Sueviæ, Subditorum & Pauperum Patrem; Illum velut Aaronem, hunc Moyſen, utrumque Jurium defenſorem ſtrenuum, & Vindicem. At quemadmodum uterque ſenex terram promiſſam tantummodò vidit à longè, ſic quoque Benedictus & Maurus, quietam ſeparationis ſtationem; unde toties iterumque toties illa præſagia: *Scio me actionis finem non experiturum, vos autem, charissimi filii, videbitis providentiam Domini ſuper vos.*

Nondum ſuffecerat divinæ providentiæ, tenuiſſe manum dexteram Wiblingæ, & in voluntate ſua per tot diſcrimina rerum duxiſſe, ſicque poſtremis in Abbatibus Aaronem & Moyſen luſiſſe, quin illam cum gloria ſuſciperet, & in Modeſto, moderno Abbate, S. Cæſareæ Majeſtatis Conſiliario (plura me ſcribere vetante) alterum Joſuam effigiaret, qui ſuperatis difficultatibus haud modicis, ſecundo Sæculi VII. anno, ſecundis velis, è ſervitute, in immediatam Auſtriaci Imperii ſtationem proveheretur, benignitate Leopoldi I. Reſtauratoris mille titulis Clementiſſimi. Super hæc omnia divinæ Providentiæ argumenta, ſi expectationi noſtræ condependet, anni ſcilicet octavi ſupra Sæculum VI. *Opto nobis partem dari, fortaſſe* largioribus *benedictionibus*, habebit Wiblinga, ut ingenuè fateatur, illud Tobiæ c. IX, 2. *Si me ipſum tradam tibi ſervum, non vero condignus providentiæ tuæ. Sicut autem ſpei noſtræ octava perfectio eſt, ita octava ſumma virtutum erit.*

II.

Pabſts Johannis XXII. Confirmation aller von ſeinen Vorfahren, auch Käyſer und Königen, der Abtey Wiblingen ertheilter Privilegien, de Anno 1334.

IOannes Epiſcopus, Servus Servorum Dei, Dilectis in Chriſto Filiis, Abbati & Conventui Monaſterii in Wiblingen, Ordinis S. Benedicti, Conſtantienſis Diœceſis ſalutem & Apoſtolicam benedictionem. Dum a nobis petitur, quod juſtum eſt, & honeſtum, tam vigor æquitatis, quàm ordo exigit rationis, ut id per ſollicitudinem officii noſtri ad debitum perducatur effectum. Eapropter, dilecti in Domino filii, veſtris juſtis poſtulationibus grato concurrentes aſſenſu omnes libertates & immunitates à prædeceſſoribus noſtris, Romanis Pontificibus, ſive per privilegia, ſive alias indulgentias vobis & Monaſterio veſtro conceſſas, nec non libertates

& exemptiones ſæcularium actionum à Regibus & Principibus, & aliis Chriſti fidelibus rationabiliter vobis & Monaſterio veſtro prædicto indultas, ſicut ea omnia juſte & pacifice obtinetis, vobis & per vos eidem Monaſterio authoritate Apoſtolica confirmamus, & præſentis ſcripti patrocinio communimus. Nulli ergo omninò hominum liceat hanc paginam noſtræ confirmationis infringere, vel ei auſu temerario contraire, ſi quis autem hoc attemptare præſumpſerit, indignationem omnipotentis Dei & Beatorum Petri & Pauli Apoſtolorum ejus ſe noverit incurſurum. Datum Avini 3. Idus Aprilis, Pontificatus noſtri Anno decimo octavo.

per de Caſtello.

A. Fabri.
Jacobus de Grieſſenberg.

III.

Pabſts Gregorii XI. Confirmation aller von ſeinen Vorfahren, auch Käyſern und Königen, der Abtey Wiblingen ertheilter Privilegien und Freyheiten, de Anno 1371.

GRegorius Epiſcopus, Servus Servorum Dei, dilectis filiis, Abbati & Conventui Monaſterii in Wiblingen, Ordinis S. Benedicti, Conſtantienſis Diœceſis, ſalutem & Apoſtolicam benedictionem. Cum à nobis petitur, quod juſtum eſt & honeſtum, tam vigor æquitatis, quam ordo exigit rationis, ut id per ſollicitudinem officii noſtri ad debitum perducatur effectum. Ea propter dilecti in Domino filii veſtris juſtis poſtulationibus grato concurrentes aſſenſu, omnes libertates, & immunitates à Prædeceſſoribus noſtris Romanis Pontificibus ſive per privilegia, ſeu alias indulgentias vobis & Monaſterio veſtro conceſſas, nec non libertates, & exemptiones ſæcularium exactionum & Regibus & Principibus & aliis Chriſti fidelibus rationabiliter vobis & Monaſterio prædicto indultas, ſicut eas juſtè & pacificè obtinetis, vobis & per vos eidem Monaſterio auctoritate Apoſtolica confirmamus, & præſentis ſcripti patrocinio communimus. Nulli ergo omninò hominum liceat hanc paginam noſtræ confirmationis infringere, vel ei auſu temerario contraire: Si quis autem hoc attemptare præſumpſerit, indignationem omnipotentis Dei, & Beatorum Petri & Pauli Apoſtolorum ejus ſe noverit incurſurum. Datum Avioni 8. Idus May, Pontificatus noſtri anno primo.

Colommatus.

Jo. de Lochem.
Jo. Zevordell.

IV.

Pabſts Bonifacii IX. General-Confirmation einiger Privilegien und Freyheiten der Abtey Wiblingen, de Anno 1392.

BOnifacius Epiſcopus, Servus Servorum Dei, dilectis filiis Abbati & Conventui Monaſterii in Wiblingen Ord. S. Benedicti, Conſtant. Diœceſ. ſalutem & Apoſtolicam benedictionem. Cum ſicut ex parte veſtra fuit propoſitum coram nobis vos & Prædeceſſores veſtri qui fuerunt pro tempore quibusdam privilegiis & indulgentiis à Prædeceſſoribus noſtris Romanis Pontificibus Monaſterio veſtro conceſſis per ſimplicitatem, & juris ignorantiam uſi non fueritis temporibus retroactis. Nos veſtris ſupplicationibus inclinati ejusdem Monaſterii indemnitati volentes imposterum præcavere utendi de cætero eisdem privilegiis & indulgentiis, non obſtante ommiſſione hujusmodi, dummodo non ſit eis per præſcriptiones, vel alias quomodolibet legitime derogatum, authoritate vobis præſentium concedimus facultatem.

Nulli ergò omninò hominum liceat hanc paginam noſtræ conceſſionis infringere, vel ei auſu temerario contraire: Si quis autem hoc attentare præſumpſerit, indignationem omnipotentis Dei & Beatorum Petri & Pauli Apoſtolorum ejus ſe noverit incurſurum. Datum Peruſii 14. Kalend. Januarii, Pontificatus noſtri anno quarto.

A. de Baronibus

V.

Käyſers Friderici III. Confirmation derer Privilegien und Freyheiten der Abtey Wiblingen, de Anno 1468.

Wür Friderich, von Gootes Gnaden Römiſcher Käyſer, zue allen Zeiten Mehrer des Reichs, zue Hungarn Dalmatien, Croatien, ꝛc. König, Ertz-Hertzog zue Oeſterreich, zue Steuer, zue Kärndten, vnd zue Krain, Herr auf der Windiſchen March, und zue Portenau, Graue zue Habſpurg, zue Tyrol, zue Phiert vnd Kyburg, Marggrave zue Burgaw, und Landtgraue im Elſaß, bekhennen und thuen khundt offentlich mit diſem Brieff, allen den, die in ſehen oder hören leſen. Wann wür von angebohrner Güete darzue geneigt ſein, all und jeglich vnnſer vnd deß Reichs Underthanen, vnd ſonderlich Klöſter und Gaiſtlich Perſonen, die dem Allmächtigen Gott vnnſerem Schöpffer Tag um Nacht ſtetiglich dienen, und für vnß bitten, bey ihren Gnaden, Freyheithen und gueten Gewohnheiten zue halten vnd ihne die zue beſtreen. Nun haben vnß die Erſammen Gaiſtlich vnnſer lieb Andächtig Abbt und Convent deß Cloſters zue St. Martin zue Wibling, in Coſtentzer Biß-thumb gelegen, durch ihr ehrbar Bottſchafft demüethigklich bitten laſſen, daß wür ihn etliche Gnad und Freyhaith in weilendt Bapſt Urbani deß anderen, und Eugenii des dritten lobl. Gedächnuß, auch deß Concilium zue Baſel Bullen von worth zue worth begrüſſen, der gläublich Transſumpt wür geſehen vnd gehört haben, von Römiſcher Kayſ. Macht von newem zuegeben vnd darzue auch alle und jeglich ander ihr Gnad, Freyhaith, Recht, Briefe, Privilegia, und Handtveſten, die ihn von vnnſeren, Vorfahren am Reich, Römiſchen Kayſeren vnd König von vnß und anderen gegeben ſeindt, auch ihr alt gueth Gewohnheith und Herkhommen zue vernewren, zue beſſeren, zue confirmiren, vnd zue beſtettigen genädiglich geruhten, vnd die obgenannten Bullen anfahen, und enden ſich, alß hernach geſchrüben ſtehet: Vrbanus Epiſcopus, Servus ſervorum Dei, delecto filio Wernhero, Abbati Monaſterii S. Martini, quod Wiblingen dicitur, ejusque ſucceſſoribus regulariter promovendis &c. Datum Laterani per manum Johannis Sctæ Romanæ Eccleſiæ Diaconi Cardinalis III. Nonas Aprilis indi-

ctione Sexta, A. Dominicæ incarnationis M. XCVIIII. Pontificatus autem Dni Vrbani II. Papæ XI. Eugenius Episcopus, servus servorum Dei, Dilectis filiis Stephano, Abbati Monasterii S. Martini, quod Wiblingen dicitur, ejusque fratribus tam præsentibus quàm futuris regularem vitam professis &c. Datum apud Trevirim per manum Guidonis Sctæ Romanæ Ecclesiæ Diaconi Cardinal. & Cancellarii VIII. Idus Februarii, indictione XI. Incarnationis Dominicæ A. MCXLVII. Pontificatus vero Domini Eugenii III. Papæ Anno III. Sacrosancta generalis synodus Basileensis repræsentans, ad perpetuam rei memoriam. Ad hoc libenter intendimus &c. Datum Basileæ XVI. Kal. Januarii a Nativitate Domini MCCCC.XXXIV. Vnd seind dise hernach geschrübene Freyhaith in den obgemelten Bullen begrüffen, nämblich daß all vnd jeglich Güetter, so der obgenannt Abbt vnd Convent zue Wibling zue ihren Handen redlich bracht, oder in Khauffweiß, oder in ander weeg khert haben, oder in khünfftigen Zeiten vberkhomen mügen, vnvogtber, vnsteürber, vndienstbar vnd aller beschwehrung gantz frey und ledig zue ewigen Zeiten beleiben sollen, und daß sye mit den selben und anderen ihren Güettern Burck-Recht und Schürmb suchen mügen, wo sye wollen, von ihren Vogten vnd meniglich vngehindert, doch den Vogten ohn ihren gewohnlichen Vogteyen vnd Vogt-Rechten vnschedlich. Daß auch ein ieglicher Abbt und Convent daselbs allweeg nach abgang ihres Vogts einen anderen des abgestorbenen Vogts Erben erwöhlen mügen, der dann allein ihr Vogt sein soll, und ob derselb vnnutz wurd sein, daß sye alßdann einen anderen zue ihrem Vogt auch erwöhlen mügen. Daß auch die Vögt alle und jeglich ihre Güetter, so von anfang der Stüfftung ihrer Gotteshauß, Vogtper gewesen sein, weder mit Diensten noch anderen Beschwehrungen anders, dann von Alter herkommen ist, nith höcheren oder beschweren mügen, in einich weiß, als daß die vorberührten Bullen eigentlicher ausweisen; Deß haben wür angesehen sollich demüthig vnd erbar bette, auch den embsigen fleißigen Gottesdienst, der in dem ehebenannten Closster strenglich vnd täglich vollbracht, vnd in ander Closter mit gaistlicher observanz ausgetheilt würdet, und darumb mit wohlgedachtem Muete, guetem Rathe vnd Rechter wüssen dem vorgenannten Abbt und Convent zue St. Martin zue Wiblingen und ihren Nachkommen die obgeschrüben Gnad und Freyheith in den bemelten drey Bullen begrüffen, wie die von Worth zue Worth oben geschrüben stein von Römischer Käyserlicher Macht von newen gegeben, nemblich daß alle und iegliche Güetter, so der obgenannt Abbt vnd Convent zue Wiblingen zue ihren Handen redlichen bracht, oder in Kauffweiß, oder in ander weeg gekhert haben oder in khünfftig Zeiten vberkhommen mügen, vnvogtper, vnsteürper, vndienstper und aller beschwehrung gantz frey und ledig zue ewigen Zeiten beleiben sollen, vnd das sye mit denselben ihren Güetteren Burck-Recht vndt Schürm suchen mügen, wo sye wöllen, von ihren Vogten vndt Meniglichen vngehindert, doch den Vogten an ihren gewohnlichen Vogteyen und Vogt-Rechten vnschedlichen. Daß auch ein ieder Abbt und Conuent daselbs allweeg, nach abgang ihres Vogtß ain andern deß abgestorbenen Vogts Erben erwöhlen mügen, der dann allein ihr Vogt sein solle, vnd ob derselb Vnnutz wurdt sein, daß sye alsdann einen anderen zue ihrem Vogt auch erwöhlen mügen. Daß auch die Vögt all vnd jegliche ihre Güetter, so von Anfang der Stüfftung ihres Gotteshauß vogtper gewesen sein, weder mit Diensten, noch anderen Beschwehrungen anders dann von Alther ist herkhommen, nicht höcheren, oder beschweren mügen, in einich weiß. Vndt darzue all ihr obbestümbte Bäpstlich vnd Kayßerlich Gnad, Freyhaith, Recht, Briefe, Privilegia vnd Handtfesten, die Jn von den ehegemelten Bullen vnd vnseren Vorfahreren am Reiche, Römischen Käyßeren und Königen von vnß vnd vnderen Herren gegeben seindt, auch ihr alt guet Gewohnhaith und Herkommen in allen vnd ieglichen Puncten, Stuckhen, Articuln, Meinungen und Begreiffungen vernewrt, confirmirt, vnd bestettiget, vernewren, confirmiren, und bestettigen Jn die auch von Römischer Käyserlicher Macht in Crafft diß Briefs, vnd meinen, sezen, vnd wöllen, daß sye alle fürbaß mehr kräfftig sein, steet beleiben, und der auch an allen Enden brauchen und genüessen sollen und mügen, geleicher weiß, alß ob die alle von Worth zue Worth in disem vnnserem Käyserlichen Brieff begrüffen weren.

Vnd gebiethen darumb allen und jeglichen Fürsten, Gaistlichen vnd Weltlichen, Grauen, Freyen, Herren, Ritteren und Knechten, Haubtleuthen, Landtvoygten, Vögten, Richteren, Ambtleuthen, Schulthaisen, Ammanen, Burgermaisteren, Räthen vnd Gemeindten, vnd besondre allen von Würtenberg Burgermaisteren und Räthen, der Stedten Augspurg, Vlm, Meming, Biberach, Ravenspurg, vnd sonst allen vnseren vnd des Reichs Vnderthanen vnd Getrewen von ehegemeldter Römischer Käyserlicher Macht ernstlich und vesstiglichen mit disem Brieff, daß sye die vorgenannten Abbt vnd Convent vnd ihr Nachkhomen zue Wiblingen an diser vnnser newer gabe der obgeschrübenen Bullen und Bestättigung allen anderen ihren Gnaden, Freyhaiten, Rechten, Brieffen, Privilegien vnd Handtfesten, löblichen Gewohnhaiten, alten herkommen vndt diser vnnser Bestättigung für baß nith mehr hindern oder irren, noch des jemandts anderen zethuen gestatten, in kein weiß, sonder sye dabey vesstiglich handthaben, schützen, schürmen und gerüeblich beleiben lassen, als lieb einem ieglichen seye, vnnser vnd des Reichs schwere Vngnad, vnd darzue ein Peen, nemblich fünffzig Marckh löthigs Goldtes zue vermeiden, die ein jeder, so fräuentlich darwider thete, halb in vnnser vnd des Reichs Cammer, und den anderen halben Theil dem obgenannten Abbt vnd Convent vnablößlich zue bezahlen verfallen sein solle. Mit vrkhundt diß Briefs, besigelt mit vnnser Kayserlichen Maystät anhangendem Jnsigel. Geben zue Grätz an St. Jacobs-Tag im Schnitt nach Christi Geburth, Vierzehenhundert, und im Acht und Sechzigsten, vnnserer Reiche des Römischen im neun vnd zwantzigsten, des Kayserthumbs im Sibenzehenden, und des Hungarischen im Zehendten Jahren.

Ad mandatum Dni Imperatoris in consilio,

Johannes, Electus & Confirmatus Laventinus.

VI.

VI.

Ejusdem Mandatum an die Stadt Ulm, daß sie die Abtey Wiblingen bey ihren Privilegien und Freyheiten schützen solle, de Anno 1471.

Wür Friderich, von Gottes Gnaden Römischer Kayser, zue allen Zeiten Mehrer deß Reichs, zue Hungarn Dalmatien, Croatien, König. Ertzherzog zue Oesterreich, zue Steür, zue Kärndten und zue Crain ꝛc. Grave zue Tyrol ꝛc. Entbiethen vnnseren vnd des Reichs lieben Burgermaistern vnd Rathe der Statt zue Vlm vnnser Gnad und alles Guets, Liebe getrewen. Wür haben vormahls den Ehrsamen Gaistlichen, vnnsern lieben Andächtigen ꝛc. Abbt vnd Convent des Closters zue St. Martin zue Wiblingen, in Costentzer Bistumb gelegen, alle und iegliche ihre Gnaden, Freyhaiten, Rechte, Brieffe, Privilegia vnd Handtfesten, die Jhn von vnnseren hailigen Vätteren den Bäpsten, auch vnnseren Vorfahren am Reiche Römischen Kayseren und Königen, von vnnß und anderen Fürsten vnd Herren gegeben seindt, auch ihr alt Herkhommen vnd guet Gewohnheith, alß Römischer Kayser gnädiglich vernewrt, confirmirt, vnd bestättiget, Jnnhalt vnnser Kayserlichen Brieffe darüber außgegangen, und wür aber mit vnnserer selbs Persohne in der nehendt des Landes, sye darbey zue beschürmen nith gesein mögen, alß wür doch gehrn theten, So haben wür mit sambt Jhnen sonder getrawen zue Euch, das ihr das ahn vnnser Statt wohl thuen mögen. Darumb so bevehlen wür euch von Römischer Kayserl. Macht, mit disem Brieff ernstlich vnd vesstiglich gebüethende, ob Jemandts, es seye ihr Vogtheer ander sein Freündt, oder wer der oder die weren, die obgenannten Abbt, Convent und Closter ahn solchen ihren Gnaden, Freyhaiten, Rechten, Briefen, Privilegia, Handtvesten, alten Herkhommen vnd gueten Gewohnheiten, auch ihr Leüth vnd Gueth, mit Gewalth ohn Recht, oder einig ander vnbillich Wege betrüeben, beschwehren, oder beschädigen wolte, daß ihr dann darvor seith, vnd solcheß nith gestattet, sonder sye an vnnser Statt, wenn vnd als offt ihr von Jhnen, oder Jhren Weegen darumb ermahnet vnd angelangt werdet, schuzet, und schürmet, biß vf vnnser vnd ihr Widerruessen, Sie auch in euer Burger-Recht vfnemmet vnd haltet, ob Sye daß ahn ewch begehren werden, doch ihrem Vogt ohn seinen Vogt-Rechten und Gerechtigkaithen vnuergrifflich, wie Sie dann weilandt bey ihres Vogts, Graff Conradts von Kirchberg Leben gewesen seindt. Dann wer hierwider thete, der oder dieselben sollen, alß offt daß beschehe, zue rechter Pene zwantzig Marckhlötiges Goldes halb in Vnnser Kayserlich Cammer, vnd den anderen halben Theil den vorgenannten Abbt, Convent und Closter zue Wiblingen vnablößig zue bezahlen verfallen sein. Geben zu Regenspurg mit vnnseren Kayserlichen ahnhangendem Jnsigel am Sambstag nach St. Marggrethen Tag der heyligen Jungfrauen nach Christi Geburth vierzehenhundert und im ain und sibenzigsten, Vnnserer Reiche des Römischen im zwey und dreyssigsten, deß Kayserthumbs im zwaingsten vnd des Hungarischen im dreyzehenden Jahr.

Ad mandatum Dni Imperatoris.

VII.

Käysers Caroli V. Confirmation und Extension aller Privilegien und Freyheiten der Abtey Wiblingen, nebst Benennung einiger Conservatorum derer selben.

CAROLVS Quintus, Divina favente clementia Electus Romanorum Imperator semper Augustus, ac Rex Germaniæ, Castellæ, Arragoniæ Legionis, utriusque Siciliæ, Hierusalem, Hungariæ, Dalmatiæ, Croatiæ, Navarræ, Granatæ, Sardiniæ, Cordubæ, Corsicæ, Muricæ, Gyennis, Algaroniæ, Algeziræ, Gibraltaris, ac Insularum Balearum, Insularum Canariæ & Indiarum, ac terræ firmæ Maris oceani, Archidux Austriæ, Dux Burgundiæ, Lotharingiæ, Brabantiæ, Styriæ, Carinthiæ, Carniolæ, Lymburgiæ, Luzenburgiæ, Gheldriæ, Calabriæ, Athenarum, Neopatriæ &c. Comes Flandriæ, Habspurgi, Tirolis, Barchinone, Arthois, & Burgundiæ, Comes Palatinus Hannoniæ, Holandiæ, Seelandiæ, Ferretis, Kiburgi, Namurci, Rossilionis, Cerritaniæ & Zutphaniæ, Landgravius Alsatiæ, Marchiæ Sacri Romani Imperii super Anasum & Burgoviæ, Oristani, Goziani, & Sacri Romani Imperii, Princeps Sueviæ, Cataloniæ, Austriæ &c. Dominus Phrisiæ, Marchiæ, Sclavoniæ, portus Naonis, Biscaiæ, Molinæ, Salinarum, Tripolis & Mechliniæ &c. Notum facimus tenore præsentium universis: Quod cum nobis pro parte honorabilium religiosorum devotorum nobis dilectorum Abbatis & fratrum Conventus Monasterii Wiblingen, ordinis Scti Benedicti Constantiensis diœcesis, humiliter nobis supplicatum fuit, quatenus ex solitâ benignitatis nostræ clementia quæcunque privilegia, literas, indulta, gratias, protectiones, exemptiones, immunitates, concessiones, aliasque prærogativas, nec non Eleemosynas, donationes, emptiones mobilium & immobilium bonorum usucapiones, præscriptiones, rationabiles consuetudines usus, laudabiles observantias, atque Jura, quæ tam ex Canonicis & Civilibus Sanctionibus & Sanctâ sede Apostolica eidem Monasterio ejusque pro tempore existentibus Abbatibus & fratribus tam ante sui, quàm post ejus translationem interveniente eorum, quorum interest, authoritate & consensu factam & approbatam, quam etiam ab olim divæ memoriæ prædecessoribus nostris Romanorum Imperatoribus & Regibus, ac aliis Christi Fidelibus quocunque nomine & dignitate ac ordine censeantur, præfulgeant atque existant, concessa seu concessæ & data ac datæ fuerunt, approbare, ratificare, innovare, authorisare & confirmare dignaremur. Nos autem præfatorum Abbatis & fratrum Conventus Monasterii supradicti commodis & quieti inclinati, cupientes eorum justis desideriis & petitionibus acquiescere, & ipsos, ut pro nostra progenitorumque nostrorum salute animarum diligentius & attentius exorent Altissimum, aliquo Cæsareo beneficio devincire, & obligationes facere, animo deliberato ex certâ scientiâ & authoritate nostrâ Cæsarea omnia & singula privilegia, literas, indulta, gratias, exemptiones, protectiones, immunitates, concessiones, aliasque prærogativas, nec non eleemosynas, donationes, emptiones mobilium & immobilium bonorum usucapiones, præscri-

ptiones, rationabiles consuetudines, laudabiles usus, & observantias atque jura prænominato Monasterio, sive ante sui, vel post ejus translationem, ut præmittitur, sive ejusdem Abbatibus & Fratribus pro tempore existentibus concessa & concessas, ac indulta & indultas sive per præfatos antecessores nostros Romanorum Imperatores & Reges, sive alios quocunque Christi fideles, & specialiter Summorum Pontificum, Cardinalium, sedis Apostolicæ Legatorum & protectorum sacri ordinis, quatenus se extendunt ad nostros & sacri Imperii Subdiios & Subjectos, rata & grata habentes & quatenus alia ritè præcesserant, justisque mediis ac titulis obtenta & possessa fuerunt, atque in præsentiarum obtinentur & possidentur, approbavimus, ratificavimus, innovavimus, authorizavimus, & confirmavimus, ut tenore præsentium approbamus, ratificamus, innovamus, authorizamus, & confirmamus, ac quatenus opus est, de novo concedimus, & elargimur, & præsentis scripti patrocinio communimus, etiamsi unum vel plura privilegia ex simplicitate & juris ignorantia cassa & inefficacia facta essent, seu censerentur esse talia. Non obstante quacunque exceptione juris civilis, dummodo illis privilegiis per præscriptionem, vel aliàs legitimè non sit derogatum, aut alicui jus quæsitum. Porrò cum parum profit, privilegia & gratias concedere, nisi sit, qui illas tueatur & defendat, hoc cæsareo nostro edicto Monasterio prædicto, ejusque Abbati & Fratribus nostros & Sacri Imperii, seu nostro & ejusdem Imperii nomine perpetuos conservatores dedimus, constituimus, & sancivimus, & per præsentes damus, constituimus & sancimus videlicet venerabiles nostros & Sacri Imperii Principes pro tempore existentes Episcopos Constantiensis & Augustens. ac honorabiles Devotos nobis dilectos earundem Ecclesiarum Cathedralium Decanos, tam conjunctim, quàm divisim eisdem & cuilibet eorum sub nostræ Majestatis & sacri Imperii gratiæ obtentu ac sub infra scripta pœna incurrenda præcipientes & mandantes quatenus ipsi omnes, aut duo, aut unus eorum, qui super conservatione, tuitione, & defensione jurium, libertatum, privilegiorum ac gratiarum & promissorum occasione per præfatos Abbatem & Fratres Conventum Monasterii Wiblingen præfati seu eorundem legitimum procuratorem requisitus, seu requisiti fuerint, toties quoties se locus obtulerit, eisdem Abbati, Fratribus Conventus & Monasterio efficaci defensione nostra Imperiali authoritate assistant. Non permittendo eosdem in bonis, juribus, privilegiis, immunitatibus, libertatibus & aliis præmissis per quempiam indebitè molestari, inquietari, seu perturbari, vel eis gravamina, damna, seu injurias irrogari, sed ipsos ex nostræ Cæsareæ Celsitudinis potestate defendere, fovere, manutenere, justitia etiam mediante contra præfatas personas procedere studeant: occupatores, detentores, molestatores, præsumptores & injuriatores prædictorum, si qui fuerint, nec non contradictores, quoslibet rebelles & inobedientes coërcendo, & contra præmissa, seu ipsorum aliqua in nostræ Majestatis læsionem facientes cujuscunque dignitatis, status, gradus, ordinis, aut conditionis extiterint, quandocunque & quotiescunque opus fuerit, etiam ad pœnas in prædictis privilegiis, concessionibus, & confirmationibus prædecessorum nostrorum & nostris expressas & contentas procedant, ipsosque vice, nomine, loco & authoritate nostrâ Cæsareâ compescant & compellant, ut a turbationibus & molestationibus hujusmodi universis penitus desistant, invocato ad hoc, si opus sit, brachio sæculari, & eorum auxilio, quorum viderint invocandum: insuper volumus & prædicta authoritate nostra decernimus, quod quilibet prædictorum Episcoporum ac Decanorum prosequi & finire valeat articulum etiam per alterum eorum inchoatum, quamvis idem inchoans non legitimo impedimento fuerit præpeditus, impedimento & contradictionibus cessantibus quorumcunque: nihilominus nostris & sacri Imperii superioritatibus, ac aliorum quorumcunque in promissis juribus semper salvis. Nulli ergò omninò hominum liceat hanc nostræ approbationis, ratificationis, innovationis, concessionis, confirmationis, edicti, constitutionis ac gratiæ paginam infringere, aut ei quovis ausu temerario contraire: si quis autem id attentare præsumpserit, nostram & sacri Imperii indignationem gravissimam, nec non pœnam quinquaginta Marcarum auri puri pro medietate fisco nostro Cæsareo, pro residua verò parte præfati Monasterii usibus applicandarum, toties, quoties contra factum fuerit, se noverit ipso facto irremissibiliter incursurum: Harum testimonio literarum sigilli nostri appensione munitarum. Dat. &c.

IIX.

Pabsts Gregorii XV. Bulla, daß sich niemand unterstehen solle, das in der Abtey Wiblingen befindliche Stücke vom Creutze Christi derselben zu entwenden, de Anno 1621.

AD futuram rei memoriam Conservationi & manutentioni partis SS. Crucis D. N. Jesu Christi, quæ ut asseritur in Ecclesia Monasterii Monachorum ord. S. Benedicti, loci Wiblingensis Constantiensis Diœcesis, asservatur, quantum cum Domino possumus benigne consulere volentes supplicationibus Abbatis & Monachorum Monasterii hujusmodi nomine Nobis super hoc humiliter porrectis inclinati, ne de cætero quisquam quavis authoritate fungens, partem SS. Crucis prædictam, quovis prætextu, aut quæsito colore, causa, ratione, aut occasione è dicta Ecclesia extrahere, aut asportare, seu aliis Ecclesiis, & locis piis commodare, vel ut extrahatur, aut asportetur permittere audeat, seu præsumat, sub Excommunicationis pœnâ, auctoritate Apostolica, tenore præsentium interdicimus & prohibemus. Non obstantibus constitutionibus & ordinationibus Apostolicis, nec non Monasterii & ordinis prædictorum etiam juramento, confirmatione Apostolica, vel quavis firmitate alia roboratis statutis, & consuetudinibus, cæterisque contrariis quibuscunque. Volumus autem, quod præsentis prohibitionis copia in valvis dictæ Ecclesiæ, aut aliquo alio perspicuo loco, unde ab omnibus cerni possit, continuo affixa remaneat. Datum Romæ apud S. Petrum sub annulo Piscatoris die undecimo Maji, An. 1621. Pontificatus nostri anno primo.

S. Card. S. Susæ.

II. Von

II. Von der Käyserl. Stiffts-Kirche zu Aachen.

I.

Avertissement von der Käyserlichen Stiffts-Kirche zu Aaachen.

Aus Hn. Synd. Mollii zu Achen Briefe.

Käyserliche Stiffts-Kirche zu Aachen.

ICh zweiffele, daß derselbe hiesiger Stadt vornehmen Käyserlicher Stiffts-Kirche (in welcher die Röm. Käyserl. Majestät würcklicher Canonicus seind, auch bey dero Crönung den Eyd als Canonicus, ad instar aliorum Canonicorum in præsentia Decani, welcher dem Actui Coronationis allzeit beywohnet, würcklich abschweren, und alle Renten, ad instar aliorum Canonicorum per duos Vicarios Regios, welche für die Röm. Käyserl. Maj. oder in dero Nahmen den Gottes-Dienst verrichten, genieſſen) a Carolo Magno beschehene Fundation derer folgender Römischer Käyser Donationes, und statliche Privilegia bey einem Historico irgendwo gefunden haben wird.

II.

Käysers Friderici II. Confirmation der vom Käyser Carolo M. fundirten, und vom Käyser Friderico I. confirmirten Käyserl. Stiffts-Kirche zu Aachen, de Anno 1244. stehet in des Teutschen Reichs-Archivs Part. Spec. Continuat. IV. erstem Theile, pag. 53.

III.

Des Röm. Königs Richardi Donations-Brieff, vermöge dessen er der Käyserl. Stiffts-Kirche zu Aachen eine güldene Crone, und andere zur Käyserl. Crönung nöthige Regalien geschencket, de Anno 1261. befindet sich loc. antea citat. pag. 58.

IV.

Revers des Käyserlichen Stiffts und des Magistrats zu Aachen, worinn sie die von dem Röm. Könige Richardo geschenckte Crone und andere zur Käyserlichen Crönung nöthige Insignien wohl zu verwahren versprochen, de Anno 1261. siehe loc. supra cit. pag. 58.

V.

Churf. Wilhelmi zu Cölln Privileg. vor die Käys. Stiffts-Kirche zu Aachen, daß ihre Weine an seines Ertz-Stiffts Zöllen auff dem Rheine frey passiret werden sollen, de Ao. 1359.

WILHELMVS, Dei gratia sanctæ Coloniensis Ecclesiæ Archi-Episcopus, Sacri Imperii per Italiam Archi-Cancellarius. Dilectis nobis in Christo Decano & Capitulo Ecclesiæ Beatæ Mariæ Aquensis Leodiensis Diœcesis, salutem in omnium salvatione. Vestra erga Nos & Ecclesiam nostram Colonienſem loci Metropolicitani, dudum continuata rationabiliter exposcit devotio, quod illis præsertim, quæ vobis succeſſuris temporibus fructum & profectum afferre immunitatesque Ecclesiæ vestræ salvas poterunt conservare, eo propensius intendamus quo officii nostri debitum, ad tuendam libertatem Ecclesiasticam generalem arctius nos astringit. Affectantes si quidem vos omnibus & singulis libertatibus, immunitatibus, Ecclesiasticis Juribus, privilegiis & gratiis, tam à jure communi ac statutis provincialibus generaliter, quam sacrosanctæ Romanæ Ecclesiæ summis Pontificibus ac divis Romanorum Imperatoribus & Regibus specialiter Vobis gratioſe super hoc concessis & indultis, libere deinceps frui & gaudere volumus, mentisque nostræ votum in hoc præsentibus ex certa scientia declarantes, quod omnia & singula Vina præsentia & futura, ad vos Decanum & Capitulum Ecclesiæ Aquensis prædictæ de vestro proprio eremento provenientia, super quo vestro, seu procuratoris vestri, aut vinorum hujusmodi ductoris personæ fide dignæ stabitur juramento per fluvium Rheni, in & super quo nostra, & Ecclesiæ nostræ Colonienſis thelonia consistunt, descendentia, absque thelonii, quidagii, aut alterius cujuscunque exactionis præstatione & solutione eorum nomine libere per & antedicta thelonia nostra transeant & duci valeant & descendant deinceps in futurum mandantes tenore præsentium serioſe, sub obtentu gratiæ nostræ, omnibus & singulis thelonariis nostris, ac familiaribus & servitoribus vices eorum gerentibus, seu hujusmodi theloniis præsidentibus, præsentibus & futuris, quatenus absque exspectatione alterius nostri mandati cujuscunque super hoc eis faciendi sola præsenti nostra jusione contenti prædicta vina, proprii vestri crementi, recepto tamen super hoc, ut præfertur, illo, de quo supradicitur Juramento, absque theolonii, quidagii, seu pedagii, aut alterius cujuscunque generis quocunque nomine appelletur exactionis præstatione seu solutione, ratione dictorum vinorum facienda mox sine moræ dispendio liberè abire, antè hujusmodi nostra thelonia & descendere per dicti Rheni fluvium faciant & permittant. Nautis quoque & ductoribus eorundem conductum securum & ducatum requisiti pro viribus præstituri. Datum Aquisgrani sub sigillo nostro anno natalis Domini milleſimo trecenteſimo quinquageſimo nono, Indictione duodecima, mensis Aprilis die prima.

VI.

Käysers Caroli IV. Privilegium vor die Käyserliche Stiffts-Kirche zu Aachen, daß ihre Weine auff dem Rheine Zoll-frey passiret werden sollen, de Anno 1359.

IN nomine sanctæ & Individuæ Trinitatis felicitet Amen. CAROLUS, Quartus divina favente clementia Romanorum Imperator semper Augustus, & Bohemiæ Rex, ad perpetuam rei memoriam ad Ecclesiarum statum felicem ac prosperam personarum Ecclesiasticarum quietem feliciter dirigendum tanto nostra Majestas fervent ius animatur, quanto per hoc piarum orationum pro nobis interpellante suffragio, nostrum augeri speramus imperium, & post felicem præsentis vitæ occasum ad vitam transferri confidimus

mus æternalem. Sene pro parte honorabilium Præpoſiti, Decani & Capituli Eccleſiæ ſanctæ Mariæ in civitate Aquenſi, ſede noſtra Regali, Confratrum Canonicorum & devotorum nobis dilectorum, fuit in præſentia Majeſtatis noſtræ propoſitum qualiter ab ipſis & eorum ſingulis de vino, quod hinc inde ipſis provenit, quodq; ſuperflumine Rheni verſus Aquis vehi oportet, ſuper eodem flumine Rheni thelonia, dacia, tributa, pedagia, quidagia, ſive aliæ exactiones pecuniariæ exactæ ſunt, & exacta frequenter ab ipſorum nuntiis & familiaribus retroactis temporibus, & exorta, contra libertates Eccleſiaſticas a ſummis Pontificibus ac Divis Imperatoribus & Regibus Romanorum, Prædeceſſoribus noſtris, non ſolum Eccleſiis & earum perſonis univerſis in genere verum etiam eidem Aquenſi Eccleſiæ ſuisque perſonis prædictis in ſpecie datas liberaliter & conceſſas & quod nihilominus de vino hujusmodi quoddam tributum quod Aſſiſia vulgariter dicitur ab eis nonnunquam contra juſtitiam, & juris continentiam eſt exactum, ſuper quo petebatur pro parte ipſorum Confratrum noſtrorum de oportuno per Celſitudinem noſtram remedio provideri. Venerabilis quoque Wilhelmus Colonienſis Archi-Epiſcopus, Sacri Imperii per Italiam Archi-Cancellarius, Princeps & devotus noſter dilectus tunc perſonaliter in noſtra præſentia conſtitutus intellexiſſe ſe aſſerens, quod ſui thelonarii & factores de vino ipſorum nuper quamvis unica vice thelonia & dacia, ſeu vectigalia prædicta recipiant, id quod pro parte Præpoſiti, Decani & Capituli prædictorum dictum fuit taliter eſſe receptum, ſponte ſtatim eis in pecunia parata reſtituit, & nunquam ſe a modo permiſſurum talia ab eis exigi, vel recipi per parentes ſuas ſigillo ſuo dependenti ſignatas literas repromiſit. Nos igitur in his eo amplius deſiderantes ſupradictos noſtros Canonicos a talibus angariis relevare quo gravius contrarium in eorum vergit injuriam & in illorum ſalutis diſpendium, qui prædictas eis angarias inferre non verentur, quamvis ſuper hoc larga papalia & imperialia, ſicut præmittitur, manuerint inſtituta, quia tamen plus timeri ſolet, quod ſpecialiter præcipitur, quam quod generaliter imperatur authoritate Imperiali tenore præſentium declaramus prædictos Præpoſitum, Decanum & Capitulum de vino vel quibuscunque rebus ſuis propriis quas pro perſonarum, domorum & familiarum ſuarum neceſſitatibus, non autem cauſa negotiandi vehunt, vel vehi faciunt tam ſuper flumine Rheni quam in quacunque civitate oppido, via vel loco ad præſtationem thelonii, datii, tributi, pedagii, quidagii, ſive aſſiſiæ, ſeu quocunque vocabulo nominetur nullatenus obligari, ſed liberos eſſe debere ab his penitus & exemptos, mandantes & præcipientes diſtricte Principibus Eccleſiaſticis & ſæcularibus, Comitibus, Baronibus, Proceribus Nobilibus, nec non Vicariis Officiatis Rectoribus Scultetis, Conſulibus, Civibus & Fidelibus noſtris & Sacri Imperii Vniverſis præſentibus & futuris, quatenus ex nunc in antea de vino, vel aliis quibuscunque rebus prædictis eorundem Confratrum noſtrorum vel a perſonis & nuntiis ipſorum vinum, & res easdem vehentibus, quorum juramento ſi ſecus creditum non fuerit, de eo, quod vinum & aliæ res hujusmodi Præpoſiti, Decani & Capituli prædictorum exiſtant, fidem decernimus adhiberi, nullum thelonum, dacium, tributum, pedagium, quidagium, aut aſſiſiam exigere, aut recipere audeant ullo modo, ſed potius nuntios eorum dum vinum vel res prædictas alias vehendo ad loca eorum pervenerint caritative promoveant & de ſecuro conductu eis ſtudeant efficaciter providere, ſicut pœnas in contrarium facientes a jure jamdudum prolatas & etiam pœnas ſupra dictas voluerint evitare. Nulli ergo omnino hominum liceat hanc paginam noſtræ Majeſtatis infringere, vel ei quovis auſu temerario contraire, ſi quis autem contrarium attentare præſumpſerit indignationpm noſtram, & pœnam centum marcarum auri puri ſe noverint eo ipſo toties, quoties contra factum fuerit irremiſſibiliter incurſurum, cujus medietatem ærarii noſtri Imperialis, reliquam vero læſorum uſibus volumus applicari. Signum Sereniſſimi Principis & Domini, Domini Karoli Quarti, Romanorum Imperatoris invictiſſimi & glorioſiſſimi Bohemiæ Regis. Teſtes hujus rei ſunt Venerabilis Wilhelmus, Archi-Epiſcopus Colonienſis, per Italiam Archi-Cancellarius, Illuſtris Rudolphus, Dux Saxoniæ, Archimareſcallus Sacri Romani Imperii, Venerabiles, Erneſtus, Pragenſis Archi-Epiſcopus, Joannes Luthonrislenſ. Epiſcopus, Imperialis Aulæ noſtræ Cancellarius, Illuſtres Rupertus Junior, Comes Palatinus Rheni & Dux Bavariæ, Wenceslaus, Lucemburgenſis Brabantiæ & Limburgiæ, Wilhelmus, Juliacenſis, & Bolio Falckenburgenſ. Duces, Spectabiles, Burgchardus, Burggravius Magdeburgen, Imperialis noſtræ Curiæ Magiſter, Theodoricus Loſſenſ. Gerhardus de monte, Johannes de Naſſaw, Henricus de Schwartzburgh, & Ulric. Landgravius de Luchtenberg, Comites ac Nobiles Simon de Lichtenberg, Heinrich de Diſt, Walterus de Meiemburg, & alii quamplures noſtri & Imperii Sacri Principes, Nobiles & Fideles, præſentium ſub Imperialis noſtræ Majeſtatis ſigillo teſtimonio literarum datum Aquisgrani, anno Domini milleſimo, trecenteſimo quinquageſimo nono, Indictione duodecima, iij. non. Aprilis, Regnorum noſtrorum anno tertio decimo, Imperii vero quarto.

VII.

Käyſers Caroli V. Urkund, daß er nach ſeiner Crönung zum Canonico der Käyſerlichen Stiffts-Kirche zu Aachen recipiret worden, auch alles gethan hätte, was er zu thun ſchuldig geweſen, de Anno 1520.

CArolus, Divinâ favente Clementiâ Electus Rom. Imper. ſemper Aug. ac Germ. Hiſpaniæ, utriusq; Siciliæ & Hieruſalem &c. Rex, Archid. Auſtriæ &c. Debitum cenſemus, & Congruum reputamus, ut prædeceſſorum noſtrorum Imperat. & Regum Divorum in Eorum primordiis laudabiles obſervationes proſequamur & de illis pactis ſucceſſoribus noſtris vera teſtimonia relinquamus. Hodie ſiquidem in Eccleſia noſtra Beat. Dei Genitricis Mariæ Aquisgrani Coronationis noſtræ completis Solemniis per honorabiles Devotos nobis Dilectos, Decanum & Capitulum ipſius Eccleſiæ in Canonicum recepti fuimus, ac Regali More & laudabili obſervantia conſuetudine ſolita, præſtito Juramento, portionem Canonicalis præbendæ quotidianæ recepimus miniſtratione, relictis ibidem in uſum Sacrarii ac rei Divinæ panno cum pulvinariis ſupra quæ dictam Eccleſiam ingreſſi, primum noſtras Deo preculas fudimus. Et poſtridie panno ſtrato ſupra Scamnum, in quo ante Coronationem noſtram oravimus, dein Trabea, ſeu Clamyde Regiâ veſte, item in qua conſecrati ſumus, nec non duabus pallis, ſeu tapetis aureis, uno ſtrato ſupra ſedem in qua ſedebamus ante Altare Beatæ Mariæ Virginis, Altero, quo ſolium noſtrum Regale in Alto Monaſterio nuncupato, exiſtens, opertum atque ornatum fuit, ſolutis etiam juribus, more prælatorum ejusdem Eccleſiæ, atque propinatis tribus Carratis vini optimi, quarum Duæ, Eccleſiæ noſtræ prædictæ, tertia Collegio Divi Adalberti Ejusdem urbis ceſſere ac diſtributæ fuerunt; Coeteraque omnia & ſingula perfecimus, quæ dicti prædeceſſores noſtri in ſuis primordiis apud eandem Eccleſiam facere conſveverunt. Harum teſtimonio Litterarum ſigilli noſtri minoris a tergo impreſſi munimine roboratarum Datum in Civitate Noſtra Imperiali Aquisgrani Die XXIII. Menſis Octobris, Anno Nativitatis Chriſti Milleſimo D. XX. Regnorum noſtrorum Romani ſecundo; aliorum vero omnium quinto ſignatum: Carolus; Ac plane infra: Ad Mandatum Cæſareæ & Catholicae Majeſtatis proprium, ſignatum Bannart mpp.

IIX.

Des Churfürſtlichen Collegii Erklärung / daß die zu Regenſpurg vorgenommene Crönung Kayſers Rudolphi II. der Stadt Aachen / wie auch der Käyſerlichen Stiffts-Kirche daſelbſt an ihren Privilegiis und dem Herkommen nichts praejudiciren ſolle / de Anno 1575.

VOn GOttes Gnaden / wir Daniel / des heiligen Stuels zu Maintz / Jacob zu Trier und Salentin, erwoltter und beſtettigter zu Cölln Ertz-Biſchoven / Ludwig / Pfaltzgraf bey Rhein / Hertzog in Baieren / als Gevollmechtigter an ſtatt u. von wegen des Hochgebohrnen Fürſten / Hn. Friderichs / Pfaltzgraven bey Rhein / Churfürſten ꝛc. Auguſtus / Hertzog zu Sachſen / Landgraff in Duringen / Marggraf zu Meiſſen / Johanns Georg Marggr. zu Brand. der Caſſuben und Wenden / zu Croſſen Hertzog / Burggraff zu Nurnberg Furſt zu Rügen / des Heiligen Romiſchen Reichs durch Germanien / Gallien und das Konigreich Arrelatt und Italien Ertz-Cantzlere / auch Ertztruchſäß / Ertz-Marſchalck / und Ertz-Cämmerer / alle fünff Churfurſten bekennen und thun kund offentlich mit dieſem Brieff fur vns vnſer Nachkommen und Erben / als wir vns dieſer Zeit / auf Beſchreiben und Erforderen / vnſer / Daniels Ertz-Biſchoffen zu Maintz / als Ertz-Cantzlers / aus mercklicher bewegenden Vrſachen / anhero gehen Regensburg in der Perſoen zuſammen gethan / und onder anderen des Heiligen Reichs Obliegen / GOtt dem Allmechtigen zu Lob / demſelbigen Heiligen Reich zu Ehren / umb der Chriſtenheit / ſonderlich aber der Teutſchen Nation / vnſers geliebten Vatterlandes und gemeines Nutzens willen / vns entſchloſſen / als die Churfurſten des Reichs / in Krafft vnſerer Chur-Gerechtigkeit zur Wahl eines Römiſchen Königs und künfftigen Käyſers / ordentlicher Weiß zu greiffen / darin wir dann / nach Ausweiſſung der gulden Bull / und löblichen Gebräuchen ſo weit furgangen / daß wir mit gottlicher Gnaden nechſt verſcheinen Donnerſtag den ſieben und zwantzigſten Octobris den Allerdurchleuchtigſten / Großmächtigſten Furſten / Herren Rudolffen / Königen zu Hungarn und Behaim / Ertz-Hertzogen zu Oeſterreich ꝛc. zum Romiſchen König und kunfftigen Käyſer erkieſt / erwöhlet / und offentlich proclamiren und verkunden laſſen / und dann alttem löblichem Gebrauch nach ſich gebuert / daß ſein Königliche Mayeſtätt / die Königliche Cron / in des Heiligen Reichs Statt Aach erforderen und empfahen ſollen / zu welchem dieſelb Ihr. Mayeſtät desgleichen wir nitt vngeneigt geweſſen / die Statt Aach zu beſuchen / und dhaſelbſt ſolche Königliche Cronung ergeben zu laſſen / dhamit ſonderliche bewegende Vrſachen eingefallen / dadurch die Tractation von obgedachter Wahl / und des Wahl-Tags ſich vber vnſer verſehen verweilet / und wir uns länger dan wir allerſeits verhofft allhie aufhalten mueſſen / Immittels dan die ſchwehre Winter-Zeit eingefallen / darinnen Ihro Königliche Mayeſtät auch vns nach Gelegenheyt der Land-Art ein ſolche ferne Reiß von hinnen zu thun / gantz beſchwehrlich und ohnthunlich fürgefallen / zu dem dan unſer des erwöhlten Ertz-Biſchoffen zu Cöllen halben / dem die Coronation zu Aachen zu thun gepuert / daß wir unſere Ertz-Biſchoffliche Conſecration noch nicht erlangt / und die Coronation ſelbſt alſpalt zu thun ohngefaſt / u. darumb auch auß anderen mehr beweglichen Vrſachen mit Ihrer Königlichen Mayeſtät wir uns verglichen und entſchloſſen / dißmals die Königliche Crönung allhie vorzunehmen / und ergehen zu laſſen. Wie dan auch ſolche Crönung am Allerheiligen Tagh / allhie in der Statt Regensburg in der Thum-Stiffts-Kirchen ordentlichen und zierlichen beſchehen / auch darzu Burgermeiſter und Rath des Königlichen Stuels und Statt Aach / desgleichen Probſt / Dechandt

chandt und Capitell der Stifft-Kirchen daſelbſt/ durch vnſeren gehen Aach verordneten Geſandten berueffi und erfordert worden. Daß wir demnach und hierauf vns gegen obgemelten von Aach erkläret und ihnen ſambt/ und ſonderlich zugeſagt und verſprochen/ daß ſolche allhie vorgenohmene und beſchehene Königliche Crönung gar nitt dahien gemeint/ daß ſie ihnen von Aach/ oder dem Löblichen Königlichen Stuel auch Stifft-Kirchen zu Aachen/ an dem alten löblichen Gebrauch und Herkommen noch auch herbrachten Recht und Gerechtigkeiten jetzo oder künfftig præjudiciren/ oder abbruchig ſein/ auch ihnen ſambt und ſonder alle Recht und Gerechtigkeiten nit weniger als ob die Crönung dießmahls zu Aach geſchehen wehre/ volgen und gereicht werden ſollen/ wie wir dann ſolches hiemit erklähren/ zuſagen und verſprechen/ in Krafft dieß unſers offenen Brieffs/ mit unſeren und des abweſſenden Pfaltzgraffen Churfürſten Gewalthaberen anhangenden Inſiegelen. Der geben iſt zu Regensburg/ Donnerſtag nach Allerheiligen Tag den drietten Novembris Anno Domini Milleſimo, quingenteſimo, ſeptuageſimo quinto: und hingen ahn obbeſchriebenen Brieff ſechs groſſe in gelbgröhn und rothen Wachs ausgedruckten Siegeln/ als nemblich Chur-Maintz/ Trier/ und Cölln: Ertz-Biſchoffen und Churfürſten/ ſo dann auch Ludwigen/ Pfaltzgraffen bey Rhein/ Auguſti Hertzogen zu Sachſen/ und Johanſſen Georgen/ Marggraffen zu Brandenburg ꝛc.

IX.

Kayſers Rudolphi II. Confirmation aller und ieder Privilegien und Freyheiten der Kayſerlichen Stiffts-Kirche zu Aachen/ de Anno 1585. nebſt derer Kayſer und Römiſchen Könige Matthiae im Jahr 1612. Ferdinandi II. im Jahr 1620. Ferdinandi III. im Jahr 1636. Ferdinandi IV. im Jahr 1653. und Leopoldi im Jahr 1658. darüber ertheilter Beſtätigungen.

LEopoldus, Divina favente Clementia electus Romanorum Imperator ſemper Auguſtus ac Germaniæ, Hungariæ, Bohemiæ, Dalmatiæ, Croatiæ, Sclavoniæ, &c. Rex, Archidux Auſtriæ, Dux Burgundiæ, Brabantiæ Styriæ, Carinthiæ, Carniolæ &c. Marchio Moraviæ, Dux Lucemburgiæ, ac Superioris & Inferioris Sileſiæ, Wirtembergæ & Teckæ, Princeps Sueviæ, Comes Habſpurgi, Tyrolis, Ferretis, Kyburgi & Goritiæ, Landgravius Alſatiæ, Marchio Sacri Romani Imp. Burgoviæ, ac Superioris & Inferioris Luſatiæ, Dominus, Marchiæ Sclavonicæ, Portus Naonis & Salinarum. Ad perpetuam rei Memoriam agnoſcimus & vigore præſentium notum facimus univerſis. Quod cum honorabiles devoti nobis dilecti, Præpoſitus, Decanus & Capitulum Eccleſiæ Beatae Mariae Virginis Aquenſis, demiſſe nobis exhiberi curaverint Diploma quoddam confirmationis privilegiorum antiquorum praedictae Eccleſiae conceſſorum factae per Sereniſſimum & Potentiſſimum Romanorum Regem Ferdinandum Quartum, Dominum Fratrem Noſtrum Chariſſimum Aug. memoriae, cujus tenor ſequitur in haec Verba:

FErdinandus Quartus, Divina favente Clementia Romanorum Rex ſemper Auguſtus, ac Germaniae, Hungariae, Bohemiae, Dalmatiae, Croatiae, Slavoniae Rex, Archi-Dux Auſtriae, Dux Burgundiae, Brabantiae, Styriae, Carinthiae, Carniolae, Marchio Moraviae, Dux Lucemburgae, ac Superioris & Inferioris Sileſiae, Wirtembergae, & Teckae, Princeps Sueviae, Comes Habſpurgi, Tyrolis, Ferretis, Kyburgi, & Goritiae, Landgravius Alſatiae, Marchio Sacri Romani Imperii, Burgoviae, ac Superioris & Inferioris Luſatiae, Dominus Marchiae Sclavonicae, Portus Naonis & Salinarum &c. Ad perpetuam rei memoriam agnoſcimus & vigore Praeſentium notum facimus univerſis, quod cum honorabiles devoti nobis dilecti, Praepoſitus, Decanus & Capitulum Eccleſiae Beatae Mariae Virginis Aquenſis demiſſe nobis exhiberi curaverint Diploma quoddam Confirmationis privilegiorum Antiquorum praedictae Eccleſiae conceſſorum factae per Sereniſſimum & Potentiſſimum Imperatorem Ferdinandum Tertium, Dominum & Parentem Noſtrum Chariſſimum, cujus tenor ſequitur in haec Verba:

FErdinandus Tertius, Divina favente Clementia Romanorum Rex, ſemper Auguſtus, ac Germaniæ, Hungariæ, Bohemiæ, Dalmatiæ, Croatiæ, Sclavoniæ &c. Rex, Archidux Auſtriæ, Dux Burgundiæ, Brabantiæ, Styriæ, Carinthiæ, Carniolæ, Marchio Moraviæ, Dux Lucemburgiæ, ac Superioris & Inferioris Sileſiæ, Wirtembergæ, & Teckæ, Princeps Sueviae, Comes Habſpurgi, Tyrolis, Ferretis, Kyburgi & Goritiae, Landgravius Alſatiae, Marchio Sacri Romani Imperii, Burgoviae ac Superioris & Inferioris Luſatiae, Dominus Marchiae Sclavonicae, Portus Naonis & Salinarum. Ad perpetuam rei memoriam agnoſcimus vigore praeſentium & notum facimus univerſis. Quod cum honorabiles devo-

devoti nobis dilecti Præpoſitus, Decanus & Capitulum Eccleſiæ Beatæ Mariæ Virginis Aquenſis demiſſe nobis exhibere curaverint Diploma quoddam Confirmationis Privilegiorum Antiquorum prædictæ Eccleſiæ conceſſorum factæ per Sereniſſimum & Potentiſſimum Imperatorem Ferdinandum ſecundum, Dominum & Parentem noſtrum Chariſſimum, cujus tenor ſequitur in hæc verba:

FErdinandus ſecundus, Divina favente Clementia Electus Romanor. Imperat. ſemper Auguſtus, ac Germaniæ, Hungariæ, Bohemiæ Dalmatiæ, Croatiæ, Sclavoniæ &c. Rex, Archidux Auſtriæ, Dux Burgundiæ, Brabantiæ, Styriæ, Carinthiæ, Carniolæ, Marchio Moraviæ, Dux Lucemburgiæ, ac Superioris & Inferioris Sileſiæ, Wirtemberg. & Teckæ, Princeps Sueviæ, Comes Habsburgi, Tyrolis, Ferretis, Kyburgi & Goritiæ, Landgravius Alſatiæ, Marchio Sacri Rom. Imp. Burgouiæ, ac ſuperioris & inferioris Luſatiæ, Dominus Marchiæ Sclavonicæ, Portus Naonis & Salinarum &c. Ad perpetuam rei memoriam agnoſcimus, & vigore præſentium notum facimus univerſis. Quod cum Honorabiles Devoti nobis Dilecti Præpoſitus Decanus & Capitulum Eccleſiæ B. Mariæ Virginis Aquenſis demiſſe nobis exhiberi curaverint Diploma quoddam Confirmationis Privilegiorum antiquorum prædictæ Eccl. conceſſorum factæ per Sereniſſimum quondam Imperatorem Matthiam, Dominum Patruelem, Patrem & prædeceſſorem noſtrum Colendiſſimum, Auguſtæ memoriae, cujus tenor ſequitur in haec verba:

MAtthias, divina favente Clementia electus Romanorum Imperator ſemper Auguſtus, ac Germaniæ, Hungariæ, Bohemiæ, Dalmatiæ, Croatiæ, Sclavoniæ &c. Rex, Archidux Auſtriæ, Dux Burgundiæ, Brabantiæ, Styriæ, Carinthiæ, Carniolæ, Marchio Moraviæ, Dux Lucemburgiæ, ac Superioris & Inferioris Sileſiæ, Wirtembergæ & Teckae, Princeps Sueviæ, Comes Habſpurgi, Tyrolis, Ferretis, Kyburgi & Goritiæ, Landgravius Alſatiæ, Marchio Sacri Romani Imperii, Burgoviæ ac Superioris & Inferioris Luſatiæ, Dominus Marchiæ, Sclavoniæ, Portus Naonis & Salinarum &c. Ad perpetuam rei memoriam agnoſcimus & vigore præſentium notum facimus univerſis. Quod cum honorabiles devoti nobis Dilecti Præpoſitus Decanus & Capitulum Eccleſiæ Beatæ Mariæ Virginis Aquenſis demiſſe nobis exhiberi curaverint Diploma quoddam confirmationis Privilegiorum antiquorum prædictæ Eccleſiæ conceſſorum, factæ per Sereniſſimum & Potentiſſimum quondam Imperatorem Rudolphum ſecundum, Dominum fratrem & Prædeceſſorem noſtrum Colendiſſimum auguſtæ memoriæ, cujus tenor ſequitur in hæc verba.

Inſeratur hic Imperat. Rudolphi II. Confirmatio Privilegiorum, de Anno 1585. quæ in des Teutſchen Reichs-Archivs Part. Spec. Continuat. IV. Tom. I. pag. 1465. videri poteſt.

Adeoque ſuppliciter nos rogarint, ut poſtea quam Divini Numinis conceſſione ad ſupremum Imperialis dignitatis faſtigium evecti ſimus, laudabili prædeceſſorum noſtrorum exemplo, omnia in præinſerto privilegio contenta de ſolita Cæſareæ benignitatis noſtræ Clementia gratioſe innovare, auctorizare approbare, confirmare & de novo concedere dignaremur: Nos itaque ſpecialis devotionis inſtinctu pro ſingulari fiducia noſtra, quam in Glorioſæ Virginis, Conditoris omnium genitricis, patrocinio collocatam habemus, præfatam Eccleſiam in Aquisgrano, ejusdem honori dedicatam, in qua Reges Romanorum Regni Romani gubernacula ſuſcipere conſueverunt, omni honore & reverentia proſequentes, attenta etiam ſupradictorum Præpoſiti, Decani & Capituli ſincera devotione & multiplicibus probitatis & Virtutum meritis, quibus hactenus nos, noſtrosque prædeceſſores & ſacrum Romanum Imperium demereri ſtuduerunt, precibus ipſorum benigne clementerque annuimus: Ac proinde animo deliberato, ſano, accedente conſilio, ex certa ſcientia & de poteſtatis noſtræ Cæſareæ plenitudine, in Omnipotentis Dei dictæq; glorioſæ & intemeratæ Virginis Mariæ Genetricis ejus ſanctique Caroli Magni dictæ Eccleſiæ Fundatoris, gloriam & honorem prædictos Præpoſitum, Decanum, Canonicos & Capitulum dictæ Eccl. Beatæ Mariæ in Aquisgrano & ipſam Eccleſiam & ipſorum ſucceſſores, ac ipſorum homines, & bona univerſa, in quibuscunque locis & rebus conſiſtentia, in noſtram & ſacri Romani Imperii protectionem, tuitionem & ſalvam guardiam ſpecialem ſuſcipimus ac recipimus per præſentes nec non eisdem Præpoſito, Decano & Capitulo & eorum ſucceſſoribus ac ipſi Eccleſiæ Beatæ Mariæ Virginis Univerſa & ſingula Privilegia, litteras & Jura ipſorum Prædeceſſoribus & per conſequens ipſis & eidem Eccleſiæ a primæva ſua fundatione a dicto Carolo Magno nec non divæ memoriæ Romanorum Imperatoribus ac Regibus Frederico, Rudolpho, Adolpho, Carolo Quarto, Sigismundo, Progenitoribus, & Frederico Attavo, Maximiliano Abavo, & Rudolpho ſecundo, fratre, noſtris dilectiſſimis & aliis Prædeceſſoribus noſtris, cæterisque Principibus Eccleſiaſticis & ſecularibus Dominis & Chriſti fidelibus ſuper eorum bonis, donationibus, poſſeſſionibus, libertatibus, communitatibus gratiis & Juribus donata, & conceſſa, donatas & conceſſas

ceſſas in omnibus ſuis Clauſulis punctis & ſententiis, ac ſi tenores omnium de verbo ad verbum præſentibus eſſent inſerti, nec non omnia & ſingula ipſorum bona, donationes, Emptiones, feuda, poſſeſſiones, Villas, Eccleſias, Curias Curtes, homines, Jura, gratias, libertates, Judicia, Agros, Vineas, hortos, prata, paſcua, aquas, aquarum decurſus, Molendina, piſcationes, piſcinas, Decimas, redditus, cenſus, emolumenta & pertinentias in quibuscunq; conſiſtant, quibusve nominibus ſpecialibus valeant nuncupari, ac etiam eorum Conſuetudines, uſus & obſervantias laudabiles, quatenus hæc omnia & ſingula rite obtinuerunt & poſſederunt, hactenus & de præſenti poſsident & ſignanter ſupra ſcripta Prædeceſſorum noſtrorum privilegia & litteras, ac omnia in eis contenta de Cæſareæ noſtræ benignitatis Clementia approbavimus, ratificavimus, innovavimus, confirmavimus, de novo dedimus & conceſsimus, approbam9, ratificamus, confirmam9, innovam9 de novo damus & concedimus de noſtra Cæſareæ poteſtatis plenitudine præſentis ſcripti patrocinio, gratioſe decernentes, expreſſe ea omnia & ſingula perpetuo inviolabilē obtinere roboris firmitatem; Ac præterea volentes, & auctoritate noſtra prædicta, diſerte ſtatuentes, ut omnes & ſinguli Ejusdem Eccleſiæ Miniſtri, etiam laici, ab omni exactione publica, onereque agendi excubias in Urbe Aquisgranenſi liberi ſint & immunes, Judicium quoq; Civile, ſi Eccleſiæ Miniſtri ab aliquo conveniantur, Eccleſiæ reſervamus, uti hactenus hæc omnia laudabiliter obſervata & optima ac longæva Conſvetudine firmata ſunt, non obſtantibus quibuscunque legibus, ſtatutis municipalibus, indultis generalibus & ſpecialibus, in contrarium editis & edendis, quibus omnibus & ſingulis in quantum præſenti privilegio & noſtræ Confirmationi ac conceſſioni ſeu aliquibus in eadem contentis quovis modo contrariari viderentur, in hoc Caſu duntaxat ex Cæſareæ noſtræ plenitudine poteſtatis & de certa noſtra ſcientia penitus derogamus, & derogatum eſſe decernimus per præſentes. Etſi forte nos aut ſucceſſores noſtri Romanorum Imperatores, vel Reges daturi vel conceſſuri eſſemus, in futurum cuiquam ſeu aliquibus aliquas literas, vel privilegia in contrarium iſtis, & contra tenorem præſentis paginæ, quavis ſpecie & quacunque Verborum forma ſcriptas, aut vallatas propter importunitatem petentium, has & hæc ſpecialiter & penitus ex nunc infirmamus, & eas ac ea nullam volumus & mandamus habere roboris firmitatem, etiamſi de ipſis litteris & privilegiis ſicut præfertur, forraſſis in contrarium concedendis ſeu indulgendis, de Verbo ad Verbum in hujusmodi revocatione ſeu informatione deberet fieri mentio ſpecialis, conſvetudine vel de Jure. Et quia non nulli perverſis illorum conatibus adverſus divæ memoriæ præfatorum Imperatorum prædeceſſorum noſtrorum leges & conſtitutiones pro augmento atque defenſione Eccleſiaſticæ libertatis editas & ſancitas præfatos Præpoſitum, Decanum, Canonicos & Capitulum & perſonas in ſuis perſonis & rebus diverſis injuriis afficere quærunt, pro eo, quod cum per Conſtitutiones & leges eorumque ſanctiones inflictarum pœnarum executio absque animadverſione negligitur machinari non verentur, in ſubverſione Ejusdem libertatis Eccleſiaſticæ & dictorum Præpoſiti, Decani & Capituli & perſonarum damnum, diſpendium, & gravamen, Idcirco Venerabilibus N. Archiepiſcopo Colonienſi Sacri Romani Imperii per Italiam Archi-Cancellario Principi Electori & Conſangvineo noſtro Charitſimo, Epiſcopo Leodienſi, ac Illuſtribus N. Brabantiæ & Guliacenſ. Ducibus & Principibus, nec non honorabilibus Magiſtris Civium, Scabinis Conſulibus & Communitati Aquisgranenſis Urbis, noſtræ ſedis Imperialis, omnibusque aliis & ſingulis Principibus Eccleſiaſticis & ſecularibus, Ducibus, Comitibus, Baronibus, Militibus, Clientibus ac quibuslibet Civitatum, oppidorum, Villarum & locorum Communitatibus noſtris & Imperii ſacri ſubditis & fidelibus dilectis, ad quos præſentes litteræ pervenerint omnibus & eorum cuilibet, quos Imperialium conſtitutionum atque legum Executores & Conſervatores perpetuos conjunctim & diviſim ac quemlibet in ſolidum deputamus, ac eſſe volumus & decernimus ſub Imperialis banni indignatione & pœna Centum Marcharum auri puri, noſtro Fiſco irremiſſibiliter ſolvendarum, quam quidem pœnam ipſos, qui ex eis, poſtquam fuerint legitime requiſiti, infra unius menſis ſpatium immediate ſequentis ad infra ſcripta Executionem non proceſſerint & non fecerint, quod præcipimus, incurrere volumus, ipſo facto diſtricte præcipiendo mandamus, quatenus ipſi & eorum ſinguli per ſe vel alium, ſeu alios, contra quoscunque & quemcunque Præfatis Præpoſito, Decano & Capitulo & perſonis prædictis, conjunctim & diviſim efficacis præſidii auxilio aſſiſtentes, non permittant eisdem, aut eorum alicui, à quoquam quorumcunque ſtatus, gradus, ordinis, conditionis, vel præeminentiæ, contra prædictas & alias Eccleſiaſticas libertates in Conſtitutionibus & legibus Imperialibus contentas, aut aliquam earundem quomodolibet injuriam irrogari imo injuriantes hujusmodi, niſi poſt ipſorum ſeu alterius eorundem requiſitionem, intra certum com-

competentem peremptorium terminum, eis deſuper per præfatos Executores & Conſervatores, ſeu alterum ipſorum præfigendum deſiſtant & ſatisfaciant, pœnas earundem conſtitutionum legalium incidiſſe declarantes, mediante noſtra Auctoritate Cæſarea, juxta dictarum legum continentiam cogant & compellant, & ab aliis, quantum in ipſis, aut quolibet ipſorum fuerint cogi & compelli faciant, & quilibet eorum faciat. Super quibus ipſis & eorum cuilibet, tanquam noſtris in hac parte Executoribus & perpetuis conſervatoribus Cæſarea authoritate noſtra prædicta plenam licentiam & poteſtatem liberam concedimus, per præſentes decernentes, ut ipſis & eorum cuilibet, vigore præſentium, quo ad præmiſſa perpetua licentia & poteſtas permaneat attributa. Sic quod præſentes litteræ per noſtrum deceſſum ſeu obitum non expirent conſtitutionibus & legibus Imperialibus ac privilegiis, indultis quibusvis conceſſis & concedendis & forſan aliis in contrarium facientibus, non obſtantibus quibuscunque ſupplentes nihilominus omnes defectus, ſi qui obſcuritate verborum ſententiarum & cujuscunque ſolennitatis quomodolibet in prædictis fuerint omiſſi. Nulli ergo hominum omnino liceat hanc noſtræ approbationis, ratificationis, innovationis Confirmationis, Conceſſionis, deputationis paginam infringere, aut ei quovis auſu temerario contraire, ſub pœna gravis indignationis noſtræ ac pœna in præfatorum Præpoſiti Decani & Capituli ac Eccl. Beatæ Mariæ Aquisgranenſis Privilegiis & litteris expreſſa, nec non centum marcharum auri puriſſimi, quam quilibet contra faciens toties quoties contra factū fuerit, ſe noverit eo ipſo facto irremiſſibiliter incurſurum, quarum medietatem Fiſco noſtro Cæſareo, reliquam vero partem, injuriam paſſorum uſibus, decernimus applicandam: Harum teſtimonio litterarum, manu noſtra ſubſcriptarum & ſigilli noſtri Cæſar. appenſione munitarum. Datum in Arce noſtra Regia Pragæ die decima nona Menſis Octobris Anno Domini milleſimo ſexcenteſimo duodecimo Regnorum noſtrorum Romani primo, Hungarici quarto, Bohemici vero ſecundo.

Ideoque ſuppliciter Nos rogarint ut poſtea quam Divini Numinis conceſsione ad ſupremum Imperialis dignitatis faſtigium evecti ſimus, laudabili prædeceſſorum noſtrorum Exemplo, omnia in præ inſerto privilegio contenta de ſolita Cæſarea benignitatis noſtræ Clementia, gratioſe innovare, authorizare, approbare, confirmare, denuo concedere dignaremur. Nos Itaque ſpecialis devotionis inſtinctu pro ſingulari fiducia noſtra, quam in Glorioſæ Virginis, Conditoris omnium Genitricis, patrocinio collocatam habemus, præfatam Eccleſiam in Aquisgrano Ejusdem honori dedicatam, in qua Reges Romanor. Regni Romani Gubernacula ſuſcipere conſveverunt, omni honore & reverentia proſequentes, attenta etiam ſupradictorū Præpoſiti, Decani & Capituli ſincera devotione & multiplicibus probitatis & Virtutum meritis, quibus hactenus nos noſtrosque prædeceſſores & Sac. Rom. Imper. demereri ſtuduerunt, precibus ipſorū benigne clementerq; annuerimus, ut vigore præſentiū annuimus, Ac proinde animo deliberato, ſano accedente conſilio, ex certa ſcientia & de poteſtatis noſtræ Cæſareæ plenitudine in omnipotentis Dei, dictæque Glorioſæ & intemeratæ Virginis Mariæ, Genitricis ejus, Sancti Caroli M. dictæ Eccleſiæ fundatoris Gloriam & honorem, prædictos Præpoſitum Decanum, Canonicos & Capitulum dictæ Eccleſiæ Beatæ Mariæ in Aquisgrano, & ipſam Eccl. & ipſorum ſucceſſores, ac ipſorum homines & bona univerſa, in quibuscunq; locis & rebus conſiſtentia in noſtram & Sacri Rom. Imp. protectionem, tuitionem & Salvam guardiam ſpecialem ſuſcipimus ac recipimus per præſentes, nec non eisdem Præpoſito, Decano & Capitulo & eorum ſucceſſoribus ac ipſi Eccleſiæ, Beatæ Mariæ Virginis, Univerſa & ſingula privilegia literas & Jura ipſorum prædeceſſoribus & per conſequens ipſis & eidem Eccleſiæ à primæva ſua fundatione à dicto Carolo M. nec non Divæ memoriæ Romanorum Imperatoribus & Regibus Friderico Rudolpho, Adolpho, Carolo quarto, Sigismundo progenitoribus & Friderico Attavo, Maximil. Abavo, & Rudolpho ſecundo, nec non Matthiæ patruelibus & aliis prædeceſſoribus noſtris Colendiſſimis Cæterisque Principibus Eccleſiaſticis & ſecularibus, Dominis & Chriſti fidelibus, ſuper eorum bonis, donationibus, poſſeſſionibus, libertatibus, Communitatibus, gratiis, & Juribus donata & conceſſa, donatas & conceſſas in omnibus ſuis clauſulis, punctis & ſententiis, ac ſi tenores omnium de Verbo ad Verbum præſentibus eſſent inſerti, nec non omnia & ſingula ipſorum bona, donationes, feuda, poſſeſſiones, Villas, Eccleſias, Curias, Curtes, homines, Jura, Gratias, libertates, Judicia, Agros, Vineas, hortos, prata, paſcua, aquas, aquarum decurſus, molendina, piſcationes, piſcinas, decimas, redditus, cenſus, Emolumenta & pertinentias in quibuscunq; conſiſtant, quibusve nominibus ſpecialibus valeant nuncupari, ac etiam eorum conſvetudines, uſus & obſervantias laudabiles, quatenus hæc omnia & ſingula rite obtinuerunt & poſſederunt, hactenus, & de præſenti poſsident & ſignanter ſupraſcripta prædeceſſorum noſtrorum privilegia & litteras,

ac omnia in eisdem contenta de Cæſar. noſtræ benignitatis Clement. approbav. ratificavimus innovavimus & de novo damus & concedimus, de noſtræ Cæſareæ poteſtatis plenitudine præſentis ſcripti patrocinio gratioſe decernentes expreſſe ea omnia & ſingula perpetuo inviolabilis obtinere roboris firmitatem. Ac præterea volentes & auctoritate noſtra prædicta diſerte ſtatuentes, ut omnes & ſinguli ejusdem Eccleſiæ miniſtri etiam laici, ab omni exactione publica onereque agendi excubias in Urbe Aquisgranenſi liberi ſint, & immunes, judicium quoque Civile, ſi Eccleſiæ Miniſtri ab aliquo conveniantur, Eccleſiæ reſervamus, uti haëtenus hæc omnia laudabiliter obſervata, & optima ac longæva conſvetudine firmata ſunt, non obſtantibus quibuscunque legibus, ſtatutis ſeu indultis generalibus vel ſpecialibus in contrarium editis & edendis, quibus omnibus & ſingulis in quantum præſenti privilegio, & noſtræ Confirmationi ac conceſſioni ſeu aliquibus in eadem contentis quovis modo contrariari viderentur, in hoc caſu duntaxat ex Cæſareæ noſtræ plenitudine poteſtatis & de certa noſtra ſcientia penitus derogamus & derogatum eſſe decernimus per præſentes. Etſi forte nos aut ſucceſſores noſtri, Romanorum Imperatores vel Reges, daturi vel conceſſuri eſſemus in futurum cuiquam, ſeu aliquibus, aliquas litteras, vel Privilegia in contrarium iſtis & contra tenorem præſentis paginæ, quavis ſpecie, aut quacunque verborum forma ſcriptas aut vallatas, propter Importunitatē petentium has & hæc revocamus, & eas ac ea nullam volumus & mandamus habere roboris firmitatem, etiamſi de ipſis litteris & privilegiis, ſic, ut præfertur, fortaſſis in contrarium concedendis, ſeu indulgendis, de verbo ad verbum in hujusmodi revocatione ſeu informatione, deberet fieri mentio ſpecialis, conſvetudine vel de Jure. Et quia nonnulli perverſis eorum conatibus adverſus divæ memoriæ præfatorum Imperatorum prædeceſſorum noſtrorum leges & conſtitutiones pro augmento atq; defenſione Eccleſiaſticæ libertatis editas & ſancitas, præfatos Præpoſitum, Decanum, Canonicos & Capitulum & perſonas in ſuis perſonis & rebus, diverſis injuriis afficere quærunt pro eo, quod cum per conſtitutiones & leges eorumque ſanctiones inflictarum pœnarum executio absque animadverſione negligitur, machinari non verentur in ſubverſionem ejusdem libertatis Eccleſiaſticæ & dictorum Præpoſiti, Decani & Capituli & perſonarum damnum, diſpendium & gravamen. Idcirco venerabilibus N. Archiepiſcopo Colonienſi Sacri Romani Imperii per Italiam Archi-Cancellario, Principi Electori & Conſangvineo noſtro Chariſſimo, Epiſcopo Leodienſi, ac Illuſtribus N. Brabantiæ & Juliacenſis Ducibus, & Principibus nec non Honorabilibus Magiſtris Civium, Scabinis, Conſulibus & Communitati Aquisgranenſis Urbis noſtræ, ſedis Imperialis, omnibus aliis & ſingulis Principibus Eccleſiaſticis, & Secularibus, Ducibus, Comitibus, Baronibus, militibus, Clientibus ac quibuslibet Civitatum, oppidorum, villarum & locorum Communitatibus, noſtris & Imperii Sacri ſubditis & fidelibus dilectis, ad quos præſentes litteræ pervenerint, omnibus & eorum cuilibet, quos Imperialium conſtitutionum atque legum, executores & Conſervatores perpetuos, conjunctim & diviſim, ac quemlibet in ſolidum deputamus ac eſſe volumus & decernimus ſub Imperiali Banni indignatione, & pœna centum marcharum auri puri noſtro Fiſco irremiſſibiliter ſolvendarum, quam quidem pœnam ipſos, qui ex eis poſtquam fuerint legitime requiſiti, infra unius menſis ſpatium immediate ſequentis ad infra ſcriptam Executionem non proceſſerint, & non fecerint, quod præcipimus, incurrere volumus, ipſo facto diſtricte præcipiendo mandamus, quatenus ipſi & eorum ſinguli per ſe vel alium ſeu alios contra quoscunque & quemcunque Præfatis Præpoſito, Decano & Capitulo & perſonis prædictis conjunctim & diviſim efficacis præſidii auxilio aſſiſtentes non permittant eisdem aut eorum alicui à quoquam, quorumcunque ſtatus, gradus, ordinis, conditionis, vel præeminentiæ, contra prædictas & alias Eccleſiaſticas libertates in conſtitutionibus & legibus Imperialibus contentas, aut aliquam earundem quomodolibet injuriam irrogari, imo injuriantes hujusmodi, niſi poſt ipſorum, ſeu alterius eorundem requiſitionem, intra certum competentem peremptorium terminum, eis deſuper præfatos Executores & Conſervatores, ſeu alterum ipſorum præfigendum deſiſtant, & ſatisfaciant, pœnas earundem conſtitutionum legalium incidiſſe declarantes mediante noſtra authoritate Cæſarea juxta dictarum legum continentiam, cogant & compellant, & ab aliis, quantum in ipſis aut quolibet ipſorum fuerit, cogi & compelli faciant, & quilibet eorum faciat, ſuper quibus ipſis & eorum cuilibet, tanquam noſtris in hac parte Executoribus & perpetuis Conſervatoribus Cæſarea authoritate noſtra prædicta plenam licentiam & poteſtatem liberam concedimus, per præſentes decernentes, ut ipſis & eorum cuilibet, vigore præſentium, quoad præmiſſa perpetua licentia & poteſtas permaneat attributa, ſi quod præſentes litteræ per Noſtrum deceſſum ſeu in

obitum non exſpirent, conſtitutionibus & legibus imperialibus ac privilegiis & indultis quibusvis conceſſis & concedendis & forſan aliis in contrarium facientibus, non obſtantibus quibuscunque, ſupplentes nihilominus omnes defectus, ſi qui obſcuritate verborum, ſententiarum & cujuscunque ſolemnitatis quomodolibet in præmiſſis fuerint omiſſi: Nulli ergo omnino hominum liceat hanc noſtræ approbationis, ratificationis, innovationis, confirmationis, conceſſionis, deputationis, mandati, decreti, ſuppletionis & derogationis paginam infringere aut ei quovis auſu temerario contraire, ſub pœna gravis indignationis noſtræ, ac pœna in præfatorum Præpoſiti, Decani & Capituli, ac Eccleſiæ Beatæ Mariæ Aquisgranenſis privilegiis & literis expreſſa, nec non centum marcharum auri puriſimi, quod quilibet contrafaciens, toties, quoties contrafactum fuerit, ſe noverit eo ipſo facto irremiſſibiliter incurſurum, quarum medietatem Fiſco noſtro Cæſareo, reliquam vero partem injuriam paſſorum uſibus decernimus applicandam. Harum Teſtimonio litterarum manu noſtra ſubſcriptarum & ſigilli noſtri Cæſarei appenſione munitarum. Datum in Civitate noſtra Viennæ, die Undecima Menſis Februarii, Anno Domini Milleſimo, Sexcenteſimo Vigeſimo, Regnorum noſtrorum Romani primo, Hungarici ſecundo, & Bohemici tertio.

Adeoque ſuppliciter Nos rogarint, ut poſteaquam Divini Numinis conceſſione ad ſupremum Imperialis dignitatis faſtigium evecti ſimus, laudabili prædeceſſorum noſtrorum exemplo omnia in præinſerto privilegio contenta, de ſolita Regiæ benignitatis noſtra clementia, gratioſe innovare, authorizare, approbare, confirmare & denuo concedere dignaremur. Nos itaque ſpecialis devotionis inſtinctu, pro ſingulari fiducia noſtra, quam in Glorioſæ Virginis, Conditoris omnium Genitricis, patrocinio collatam habemus, præfatam Eccleſiam in Aquisgrano Ejusdem honori dedicatam, in qua Reges Romanorum Regni Romani Gubernacula ſuſcipere conſveverunt, omni honore & reverentia proſequentes, attenta etiam ſupradictorum Præpoſiti, Decani & Capituli ſincera devotione & multiplicibus probitatis, & Virtutum meritis, quibus hactenus, nos Noſtrosque prædeceſſores & Sacrum Romanorum Imperium demereri ſtuduerunt, precibus ipſorum benigne clementerque annuerimus, uti vigore præſentium annuimus, ac proinde animo deliberato, ſano, accedente conſilio ex certa ſcientia, & de poteſtatis noſtræ Regiæ plenitudine in Omnipotentis Dei dictæque glorioſæ & intemeratæ Virginis Mariæ Genitricis ejus ſanctique Caroli Magni dictæ Eccleſiæ fundatoris gloriam & honorem, prædictos Præpoſitum, Decanum, Canonicos & Capitulum dictæ Eccleſiæ Beatæ Mariæ in Aquisgrano, & ipſam Eccleſiam & ipſorum homines, & bona univerſa in quibuscunque locis & rebus conſiſtentia, in noſtram & Sacri Romani Imperii protectionem, tuitionem, & ſalvam guardiam ſpecialem ſuſcipimus, ac recipimus per præſentes, nec non eisdem Præpoſito, Decano & Capitulo & eorum ſucceſſoribus ac ipſi Eccleſiæ Beatæ Mariæ Virg. univerſa & ſingula privilegia litteras & Jura ipſorum prædeceſſoribus & per conſequens ipſis & eidem Eccleſiæ a primæva ſua fundatione à dicto Carolo Magno nec non divæ Memoriæ Romanorum Imperatoribus & Regibus, Friderico, Rudolpho, Carolo Quarto, Sigismundo progenitoribus & Friderico Tritavo, Maximiliano Attavo, & Rudolpho Secundo, nec non Matthia patruelibus, & Ferdinando Secundo, Domino & parente noſtro amantiſſimo, aliisque prædeceſſoribus noſtris Colendiſſimis, cæteris quoque Principibus Eccleſiaſticis, Secularibus Dominis & Chriſti fidelibus ſuper eorum bonis, donationibus, gratiis & Juribus, donata & conceſſa, donatas & conceſſas in omnibus ſuis clauſulis, punctis, ſententiis, ac ſi tenores de verbo ad verbum præſentibus eſſent inſerti, nec non omnia & ſingula ipſorum bona, donationes, emptiones, feuda, poſſeſſiones, villas, Eccleſias, Curias, Curtes, homines, Jura, gratias, libertates, Judicia, Agros, Vineas, hortos, prata, paſcua, aquas, aquarum decurſus, Molendina, piſcationes, piſcinas, decimas, reditus, Cenſus, emolumenta, & pertinentias, in quibuscunque conſiſtant, quibusve nominibus ſpecialibus valeant nuncupari, ac eorum conſvetudines etiam uſus & obſervantias laudabiles, quatenus hæc omnia & ſingula rite obtinuerunt & poſſederunt, hactenus & de præſenti poſident & ſignanter ſupra ſcripta prædeceſſorum noſtrorum privilegia & litteras, ac omnia in eisdem contenta de Regiæ noſtræ benignitatis Clementia approbavimus, ratificavimus, innovavimus, confirmavimus, de novo dedimus & conceſſimus, approbamus, ratificamus, confirmamus, innovamus, de novo damus & concedimus, de noſtræ Regiæ poteſtatis plenitudine præſentis ſcripti patrocinio gratioſe decernentes, expreſſa ea omnia & ſingula perpetuo inviolabilis obtinere roboris firmitatem. Ac præterea volentes & authoritate noſtra prædicta diſerte ſtatuentes, ut omnes & ſinguli ejusdem Eccleſiæ Miniſtri, etiam laici ab omni exactione publica

ca onereque agendi excubias in urbe Aquisgranenſi liberi ſint & immunes, Judicium quoque Civile, ſi Eccleſiæ Miniſtri ab aliquo conveniantur, Eccleſiæ reſervamus uti hactenus hæc omnia laudabiliter obſervata, & optima ac longæra conſuetudine firmata ſunt, non obſtantibus quibuscunque legibus, Statutis, Municipalibus ſeu indultis generalibus vel ſpecialibus in contrarium editis & edendis quibus omnibus & ſingulis in quantum præſenti privilegio & noſtræ Confirmationi ac concesſioni ſeu aliquibus in eadem contentis quovis modo contrariari viderentur, in hoc caſu duntaxat ex Regiæ noſtræ plenitudine poteſtatis, & de certa noſtra ſcientia penitus derogamus & derogatum eſſe decernimus per præſentes. Etſi forte nos aut ſucceſſores noſtri Romanorum Imperatores, vel Reges daturi vel conceſſuri eſſemus in futurum cuiquam ſeu aliquibus aliquas litteras, vel Privilegia in contrarium iſtis, & contra tenorem præſentis paginae quavis ſpecie aut quacunque verborum forma ſcriptas aut vallatas propter importunitatem petentium has & hæc ſpecialiter ac penitus ex nunc infirmamus & renovamus, & eas ac ea nullam volumus & mandamus habere roboris firmitatem, etiamſi de ipſis litteris & Privilegiis ſicut praefertur, fortasſis in contrarium concedendis ſeu indulgendis de verbo ad verbum in hujusmodi renovatione ſeu infirmatione deberet fieri mentio ſpecialis, Conſuetudine vel de Jure, Et quoniam nonnulli perverſis eorum conatibus adverſus Divae memoriae praefatorum Imperatorum praedeceſſorum noſtrorum leges atque Conſtitutiones pro augmento atque defenſione Eccleſiaſticae libertatis editas ac ſancitas, praefatos Praepoſitum, Decanum, Canonicos, & Capitulum & perſonas in ſuis perſonis & rebus diverſis injuriis afficere quaerunt pro eo, quod cum per Conſtitutiones & leges, eorumque ſanctiones inflictarum pœnarum Executio absque animadverſione negligitur machinari non verentur in ſubverſionem Ejusdem libertatis Eccleſiaſticae & dictorum Praepoſiti, Decani & Capituli & perſonarum damnum & diſpendium & Gravamen, Idcirco Reverendiſſimo ac Sereniſſimo & Venerabilibus Archi-Epiſcopo Colonienſi Sacri Romani Imperii per Italiam Archi-Cancellario Principi Electori & Patrueli noſtro Chariſſimo, Epiſcopo Leodienſi, ac Illuſtribus N. Brabantiae & Juliacenſis Ducibus & Principibus, nec non Honorabilibus Magiſtris Civium, Scabinis, Conſulibus & Communitati Aquisgranenſis Urbis noſtræ ſedis Imperialis, omnibusque aliis & ſingulis Principibus Eccleſiaſticis & Secularibus, Ducibus, Comitibus, Baronibus, Militibus, Clientibus ac quibuslibet Civitatum, oppidorum, Villarum & locorum communitatibus noſtris, & Imperii Sacri ſubditis & fidelibus dilectis, ad quos præſentes litteræ pervenerint omnibus & eorum cuilibet, quos Imperialium Conſtitutionum atque legum Executores & Conſervatores perpetuos conjunctim & diviſim ac quemlibet inſolidum deputamus ac eſſe volumus & decernimus ſub Imperialis banni indignatione & pœna centum Marcharum Auri puri, noſtro Fiſco irremisſibiliter ſolvendarum, quam quidem pœnam ipſos qui ex eis poſtquam fuerint legitime requiſiti infra unius menſis ſpatium immediate ſequentis ad Infra ſcriptam Executionem non proceſſerint, & non fecerint quod præcipimus, incurrere volumus, ipſo facto diſtincte præcipiendo mandamus, quatenus ipſi & eorum ſinguli per ſe vel alium ſeu alios contra quoscunque & quemcunque præfatis Præpoſito, Decano & Capitulo & perſonis prædictis conjunctim vel diviſim efficacis præſidiis auxilio aſſiſtentes non permittant eisdem aut eorum alicui a quoquam quorumcunque Status, Gradus, Ordinis, conditionis, vel præeminentiæ contra praedictas & alias Eccleſiaſticas libertates in Conſtitutionibus & legibus Imperialibus contentas aut aliquam earundem quomodolibet injuriam irrogari imo injuriantes hujusmodi, niſi poſt ipſorum ſeu alterius eorundem requiſitionem intra certum competentem peremtorium terminum eis deſuper per praefatos executores & Conſervatores ſeu alterum ipſorum præfigendum deſiſtant & ſatis faciant pœnas earundem Conſtitutionum legalium incidiſſe declarantes mediante Noſtra Authoritate Regia juxta dictarum legum continentiam, cogant & compellant & ab aliis quantum in ipſis aut quolibet ipſorum fuerit, cogi & compelli faciant & quilibet eorum faciat ſuper quibus ipſis & eorum cuilibet, tanquam noſtris in hac parte Executoribus & perpetuis Conſervatoribus Regia Authoritate noſtra plenam licentiam & poteſtatem liberam concedimus per praeſentes. Decernentes ut ipſis & eorum cuilibet Vigore praeſentium quo ad praemiſſa perpetua licentia & poteſtas permaneat attributa ſic quod praeſentes litterae per noſtrum deceſſum ſeu obitum non expirent Conſtitutionibus & legibus Imperialibus ac privilegiis & indultis quibuslibet conceſſis & concedendis & forſan aliis in contrarium facientibus non obſtantibus quibuscunque ſupplentes nihilominus omnes defectus, ſi qui obſcuritate Verborum ſententiarum & cujuscunq; ſolennitatis quomodolibet com-

in præmiſſis fuerint omiſſi. Nulli ergo omnino hominum liceat hanc noſtræ approbationis, ratificationis, innovationis, Confirmationis, Conceſsionis, deputationis, Mandati, decreti ſuppletionis & derogationis paginam infringere, aut ei quovis auſu temerario contraire, ſub pœna gravis indignationis noſtræ ac pœna in Præfatorum Præpoſiti, Decani & Capituli, ac Eccleſiæ Beatæ Mariæ Aquisgranenſis Privilegiis & litteris expreſſa, nec non centum Marcharum auri puriſſimi, quam quilibet contrafaciens, toties, quoties contra factum fuerit, ſe noverit eo ipſo facto irremisſibiliter incurſurum, quarum medietatem Fiſco Noſtro Regio, reliquam vero partem injuriam paſſorum uſibus decernimus applicandam. Harum teſtimonio litterarum manu noſtra ſubſcriptarum & Sigilli Noſtri Regii appenſione munitarum. Datum in Civitate Noſtra imperiali Ratisbona, die ultima menſis Decembris, Anno Domini Milleſimo ſexcenteſimo trigeſimo ſexto, Regnorum noſtrorum Romani primo, Hungarici duodecimo, Bohemici vero decimo. Adeoque ſuppliciter nos rogarint, ut poſteaquam Divini numinis conceſſione ad ſupremum Imperialis dignitatis faſtigium evecti ſimus, laudabili prædeceſſorum Noſtrorum Exemplo omnia in præinſerto privilegio contenta de ſolita Regiæ benignitatis Noſtræ Clementia gratioſe innovare, authorizare, approbare, confirmare & denuo concedere dignaremur; Nos itaque ſpecialis devotionis inſtinctu, pro ſingulari fiducia Noſtra, quam in glorioſæ Virginis, Conditoris omnium genitricis patrocinio collocatam habemus, præfatam Eccleſiam in Aquisgrano ejusdem honori dedicatam in qua Reges Romanorum Regni Romani Gubernacula ſuſcipere conſueverunt, omni honore & reverentia proſequentes, attenta etiam ſupradictorum Præpoſiti, Decani & Capituli ſincera devotione & Multiplicibus probitatis & Virtutum meritis, quibus hactenus, Nos Noſtrosque prædeceſſores & Sacrum Romanum Imperium demereri ſtuduerunt, precibus ipſorum benigne clementerque annuerimus uti vigore præſentium anuuimus ac proinde animo deliberato ſano accedente Conſilio & certa ſcientia, & de poteſtatis noſtræ Regiæ plenitudine & Omnipotentis DEI, dictæque Glorioſæ & Intemeratæ Virginis Mariæ Genitricis ejus Sanctique Caroli Magni dictæ Eccleſiæ fundatoris gloriam & honorem prædictos Præpoſitum Decanum, Canonicos & Capitulum dictæ Eccleſiæ Beatæ Mariæ in Aquisgrano & ipſam Eccleſiam & ipſorum ſucceſſores ac ipſorum homines & bona univerſa in quibuscunque locis & rebus conſiſtentia in noſtram & Sacri Romani Imperii, protectionem, tuitionem & ſalvam guardiam ſpecialem ſuſcipimus & recipimus per præſentes nec non eisdem Præpoſito, Decano & Capitulo & eorum ſucceſſoribus ac ipſi Eccleſiæ Beatæ Mariæ Virginis univerſa & ſingula privilegia Litteras & Jura ipſorum Prædeceſſoribus, & per Conſequens ipſis & eidem Eccleſiæ a primæva ſua fundatione a dicto Carolo Magno, nec non divæ Memoriæ Romanorum Imperatoribus & Regibus Friderico, Rudolpho Carolo Quarto, Sigismundo & Friderico Quarto, Maximiliano & Rudolpho Secundo nec non Matthia, Ferdinando Secundo auo noſtro & Ferdinando Tertio, Domino & Parente noſtro amantiſſimo, aliisque prædeceſſoribus noſtris colendiſſimis cæteris quoque Principibus Eccleſiaſticis & ſecularibus Dominis & Chriſti fidelibus ſuper eorum bonis donationibus, poſſeſſionibus Communitatibus, gratiis & Juribus donata & conceſſa, in omnibus ſuis Clauſulis punctis & Sententiis, ac ſi tenores omnium de verbo ad verbum præſentibus eſſent inſerti, nec non omnia & ſingula ipſorum bona, donationes, Emptiones, feuda, poſſeſſiones, Villas, Eccleſias, Curias, Curtes, homines, jura, gratias, libertates, Judicia, agros, vineas, hortos, prata, paſcua, aqvas, aquarum decurſus, molendina, piſcationes, piſcinas, decimas, reditus, cenſus, Emolumenta & pertinentia, in quibuscunque conſiſtant, quibusve nominibus valeant nuncupari, ac eorum conſuetudines etiam uſu & obſervantia laudabiles, quatenus hæc omnia & ſingula rite obtinuerunt & poſſederunt hactenus, & de præſenti poſſident & ſignanter ſupra ſcripta prædeceſſorum noſtrorum privilegia & litteras, ac omnia in eis contenta de Regiæ Noſtræ benignitatis Clementia approbavimus, ratificavimus, innovavimus de novo dedimus & conceſſimus, approbamus, ratificamus, Confirmamus, innovamus, de novo damus & concedimus de Noſtræ Regiæ poteſtatis plenitudine præſentis ſcripti patrocinio gratioſe decernentes, expreſſe ea omnia & ſingula perpetuo inviolabilis obtinere roboris firmitatem; Ac præterea volentes Authoritate noſtra prædicta diſerte Statuentes, ut omnes & ſinguli ejusdem Eccleſiæ Miniſtri, etiam laici ab omni Exactione publica onereque agendi excubias in Urbe Aquisgranenſi liberi ſint & Immunes Judicium quoque Civile, ſi Eccleſiæ Miniſtri ab aliquo conveniantur, Eccleſiæ reſervamus uti hactenus hæc omnia

omnia laudabiliter obſervata & optima ac longæva conſuetudine firmata ſunt, non obſtantibus quibuscnnque legibus, Statutis, municipalibus, ſeu indultis generalibus vel ſpecialibus in contrarium editis & edendis, quibus omnibus & ſingulis in quantum præſenti privilegio & noſtræ Confirmationi & conceſſioni ſeu aliquibus in eadem contentis quovis modo contrariari viderentur, in hoc Caſu duntaxat ex Regiæ noſtræ plenitudine poteſtatis & de certa noſtra ſcientia penitus derogamus & derogatum eſſe decernimus per præſentes. Etſi forte nos aut ſucceſſores noſtri Romanorum Imperatores vel Reges daturi vel conceſſuri eſſemus in futurum cuiquam ſeu aliquibus aliquas litteras vel privilegia in contrarium iſtis & contra tenorem præſentis paginæ quavis ſpecie, aut quacunque verborum forma ſcriptas aut vallatas, propter importunitatem petentium, has & hæc ſpecialiter & penitus ex nunc infirmamus & revocamus, & eas ac ea nullam volumus & mandamus habere roboris firmitatem etiamſi de ipſis litteris & privilegiis, ſic ut præfertur fortaſſis in Contrarium concedendis ſeu indulgendis de verbo ad verbum in hujusmodi revocatione ſeu infirmatione deberet fieri mentio ſpecialis conſuetudine vel de Jure: Et quia nonnulli perverſis eorum conatibus adverſus Divæ memoriæ præfatorum Imperatorum prædeceſſorum noſtrorum leges & conſtitutiones, pro augmento atque defenſione Eccleſiaſticæ libertatis editas & ſancitas præfatos Præpoſitum, Decanum, Canonicos & Capitulum & perſonas in ſuis perſonis & rebus diverſis injuriis afficere quærunt, pro eo quod cum per conſtitutiones & leges eorumque ſanctiones inflictarum pœnarum executio, absque animadverſione negligitur machinari non verentur in ſubverſionem ejusdem libertatis Eccleſiaſticæ & dictorum Præpoſiti, Decani & Capituli & perſonarum damnum diſpendium & gravamen; Idcirco Reverendiſſimo ac Sereniſſimo & Venerabilibus Archi-Epiſcopo Colonienſi, Sacri Romani Imperii per Italiam Archi-Cancellario, Principi Electori, Patrueli noſtro Chariſſimo, Epiſcopo Leodienſi, ac Illuſtribus N. Brabantiæ & Juliacenſ. Ducibus & Principibus, nec non honorabilibus Magiſtris, Civium Scabinis Conſulibus & Communitati Aquisgranenſis Vrbis Noſtræ Juris Imperialis omnibusque aliis & ſingulis Principibus Eccleſiaſticis & ſecularibus Ducibus, Comitibus, Baronibus, militibus, clientibus, aut quibuslibet Civitatum, oppidorum, Villarum & locorum communitatibus noſtris & Impe-

rii ſacri ſubditis & fidelibus dilectis ad quos præſentes litteræ pervenerint; omnibus & eorum cuilibet, quos Imperialium conſtitutionum atque legum Executores & Conſervatores perpetuos conjunctim & diviſim ac quemlibet inſolidum deputamus ac eſſe volumus & decernimus ſub Imperialis banni indignatione & pœna centum Marcharum auri puri, noſtro Fiſco irremiſſibiliter ſolvendarum, quam quidem pœnam qui ex eis poſtquam fuerint legitime requiſiti infra unius menſis ſpatium immediate ſequentis, ad infra ſcriptam executionem non proceſſerint & non fecerint, quod præcipimus incurrere volumus ipſo facto diſtincte præcipiendo mandamus, quatenus ipſi & eorum ſinguli per ſe vel alium ſeu alios contra quoscunque & quemcunque præfatis Præpoſito, Decano & Capitulo & perſonis prædictis conjunctim vel diviſim efficacis præſidii auxilio aſſiſtentes non permittant eisdem aut eorum alicui a quoquam quorumcunque Status, Gradus, Ordinis, Conditionis vel præeminentiæ contra prædictas & alias Eccleſiaſticas libertates in conſtitutionibus & legibus Imperialibus contentas, aut aliquam earundem quomodolibet irrogari imo injuriantes hujusmodi niſi poſt ipſorum ſeu alterius eorundem requiſitionem intra certum competentem peremptorium terminum eis deſuper per præfatos Executores & Conſervatores ſeu alterum ipſorum præfigendum deſiſtant & ſatisfaciant, pœnas earundem conſtitutionum legalium incidiſſe declarantes, mediante noſtra Authoritate Regia juxta dictarum legum continentiam cogant & compellant & ab aliis quantum in ipſis aut quolibet ipſorum fuerit cogi & compelli faciant, & quilibet eorum faciat, ſuper quibus ipſis & eorum cuilibet tanquam Noſtris in hac parte executoribus & perpetuis conſervatoribus Regia Authoritate noſtra prædicta plenam licentiam & poteſtatem liberam concedimus per præſentes; Decernentes ut ipſis & eorum cuilibet vigore præſentium quoad præmiſſa perpetua licentia & poteſtas permaneat attributa; ſic quod præſentes litteræ per noſtrum deceſſum ſeu obitum non exſpirent conſtitutionibus & legibus Imperialibus ac Privilegiis & indultis quibuslibet conceſſis & concedendis, & forſan aliis in contrarium facientibus non obſtantibus quibuscunque ſupplentes nihilominus omnes defectus, ſi qui obſcuritate verborum ſententiarum & cujuscunque ſolennitatis quomodolibet in præmiſſis fuerint omiſſi. Nulli ergo omnino hominum liceat, hanc noſtræ approbationis, ratificationis, innovationis, Confirmatio-

mationis, conceſſionis, deputationis, mandati, decreti, ſuppletionis & derogationis paginam infringere, aus ei quovis auſu temerario contraire ſub pœna gravis indignationis no- pœna in præfatorum Præpoſiti, Decani uli ac Eccleſiæ Beatæ Mariæ Aquisgranenſis Privilegiis & litteris expreſſa, nec non centum Marcharum auri puriſſimi, quam quilibet contrafaciens toties quoties contrafactum fuerit ſe noverit eo ipſo facto irremiſſibiliter incurſurum quarum medietatem Fiſco Noſtro Regio, reliqua vero partem injuriam paſſorum uſibus decernimus applicandam. Harum teſtimonio litterarum manu Noſtra ſubſcriptarum & Sigilli Noſtri appenſione munitarum. Datum in Civitate Noſtra Imperiali Ratisbonæ vigeſima quarta Menſis Junii Anno Milleſimo ſexenteſimo quinquageſimo tertio Regnorum Noſtrorum Romani primo, Hungarici & Bohemici ſeptimo. Ideoque ſuppliciter nos rogarint, ut poſteaquam Divini Numinis Conceſſione ad ſupremum Imperialis dignitatis faſtigium evecti ſimus, laudabili prædeceſſorum noſtrorum exemplo omnia in præinſerto Privilegio contenta, de ſolita Cæſarea benignitatis Noſtræ Clementia gratioſe innovare, authorizare, approbare, confirmare & denuo concedere dignaremur. Nos itaque ſpecialis devotionis inſtinctu pro ſingulari fiducia noſtra, quam in Glorioſæ Virginis, Conditoris omnium Genitricis patrocinio collocatam habemus, præfatam Eccleſiam in Aquisgrano ejusdem honori dedicatam, in qua Reges Romanorum Regni Romani gubernacula ſuſcipere conſueverunt, omni honore & reverentia proſequentes, attenta etiam ſupradictorum Præpoſiti, Decani & Capituli ſincera devotione & multiplicibus probitatis & Virtutum meritis, quibus hactenus, Nos Noſtrosque Prædeceſſores & Sacrum Romanum Imperium demereri ſtuduerunt precibus ipſorum benigne clementerque annuerimus uti vigore præſentium annuimus & proinde animo deliberato ſano accedente conſilio & certa ſcientia & de poteſtatis Noſtræ Cæſ. plenitudine, & Omnipotentis DEI dictæque Glorioſæ & intemeratæ Virginis Mariæ Genitricis ejus Sanctique Caroli Magni dictæ Eccleſiæ fundatoris gloriam & honorem, prædictos Præpoſitum, Decanum, Canonicos & Capitulum dictæ Eccleſiæ Beatæ Mariæ in Aquisgrano, & ipſam Eccleſiam & ipſorum ſucceſſores, ac ipſorum homines & bona univerſa in quibuscunque locis & rebus conſiſtentia, in Noſtram & ſacri Romani Imperii protectionem & ſalvam quardiam ſpecialem ſuſcipimus & recipimus per præſentes, nec non eisdem Præpoſito, Decano & Capitulo & eorum ſucceſſoribus ac ipſi Eccleſiæ Beatæ Mariæ Virginis univerſa & ſingula Privilegia litteras Jura ipſorum prædeceſſoribus & per conſequens ipſis & eisdem Eccleſiæ a primæva ſua fundatione a dicto Carolo Magno, nec non divæ memoriæ Romanorum Imperatoribus & Regibus Friderico Rudolpho, Carolo Quarto Sigismundo & Friderico Quarto, Maximiliano & Rudolpho Secundo nec non Matthia Fedinando Secundo avo Noſtro Ferdinando tertio & Ferdinando Quarto Dominis Parente & Fratre Noſtris obſervandiſſimo & amantiſſimo aliisque prædeceſſoribus Noſtris Colendiſſimis cæteris quoque Principibus Eccleſiaſticis & ſecularibus Dominis & Chriſti fidelibus ſuper eorum bonis donationibus poſſeſſionibus, communitatibus, gratiis & Juribus donata & conceſſa, in omnibus ſuis clauſulis, punctis & ſententiis ac ſi tenores omnium de verbo ad verbum præſentibus eſſent inſerti nec non omnia & ſingula ipſorum bona, donationes, emptiones, feuda poſſeſſiones, Villas, Eccleſias, Curias, Curtes, homines, jura, gratias, libertates Jud. agros, vineas, hortos, prata, paſcua, aquas, aquarum decurſus, molendina, piſcationes, piſcinas, decimas, reditus, cenſus emolumenta & pertinentia in quibuscunque conſiſtant, quibusve nominibus valeant nuncupari, ac eorum conſuetudines etiam uſu & obſervantia laudabiles, quatenus hæc omnia & ſingula rite obtinuerunt & poſſederunt hactenus & de præſenti poſſident & ſignanter ſupra ſcripta Prædeceſſorum Noſtrorum Privilegia & litteras, ac omnia in eis contenta de Cæſ. Noſtræ benignitatis Clementia approbavimus, ratificavimus, innovavimus, de novo dedimus & conceſſimus, approbamus, ratificamus, confirmamus innovamus, de novo damus & concedimus de Noſtræ Cæſ. poteſtatis plenitudine præſentis ſcripti Patrocinio gratioſe decernentes expreſſe ea omnia & ſingula perpetuo inviolabilis obtinere roboris firmitatem. Ac præterea volentes Authoritate Noſtra prædicta diſerte Statuentes, ut omnes & ſinguli Ejusdem Eccleſiæ Miniſtri etiam laici, ab omni exactione publica onereque agendi excubias in Urbe Aquisgranenſi liberi ſint & immunes, Judicium quoque Civile ſi Eccleſiæ Miniſtri ab aliquo conveniantur Eccleſiæ reſervamus, uti hactenus hæc omnia laudabiliter obſervata & optima ac longæva conſuetudine firmata ſunt, non obſtantibus quibuscunque legibus, Statutis, municipalibus ſeu indultis generalibus vel

ſpecialibus in contrarium editis & edendis, quibus omnibus & ſingulis, in quantum præſenti Privilegio & Noſtræ Confirmationi & concesſioni ſeu aliquibus in eadem contentis quovismodo contrariari viderentur, in hoc caſu duntaxat ex Cæſ. Noſtræ plenitudine poteſtatis & de certa Noſtra ſcientia penitus derogamus & derogatum eſſe decernimus per præſentes. Etſi forte Nos aut ſucceſſores Noſtri Romanorum Imperatores vel Reges daturi vel conceſſuri eſſemus in futurum cuiquam ſeu aliquibus aliquas litteras vel Privilegia in contrarium iſtis & contra tenorem præſentis paginæ quavis ſpecie, aut quacunque verborum forma ſcriptas aut vallatas, propter importunitatem petentium, has & hæc ſpecialiter & penitus ex nunc infirmamus & revocamus, & eas ac ea nullam volumus & mandamus habere roboris firmitatem, etiamſi de ipſis litteris & Privilegiis ſicut præfertur fortaſſis in contrarium concedendis ſeu indulgendis de verbo ad verbum in hujusmodi revocatione ſeu infirmatione deberet fieri mentio ſpecialis conſuetudine vel de jure: Et quia nonnulli perverſis eorum conatibus adverſus divæ memoriæ Præfatorum Imperatorum Prædeceſſorum Noſtrorum leges & conſtitutiones pro augmento atque defenſione Eccleſiaſticæ libertatis editas & ſancitas præfatos Præpoſitum Decanum, Canonicos & Capitulum & perſonas in ſuis perſonis & rebus diverſis injuriis afficere quærunt pro eo quod cum per conſtitutiones & leges eorumque ſanctiones inflictarum pœnarum executio absque animadverſione negligitur machinari non verentur in ſubverſione ejusdem libertatis Eccleſiaſticæ & dictorum Præpoſiti Decani & Capituli & perſonarum damnum diſpendium & gravamen; Idcirco Reverendiſimis ac Sereniſſimis & Venerabilibus Archi-Epiſcopo Colvnienſi Sacri Romani Imperii per Italiam Archi-Cancellario Principi Electori Patrueli Noſtro Chariſſimo, Epiſcopo Leodienſi ac Illuſtribus N. Brabantiæ & Juliacenſis Ducibus & Principibus, nec non honorabilibus Magiſtris Civium, Scabinis, Conſulibus & Communitati Aquisgranenſis Urbis Noſtræ Juris Imperialis, omnibusque aliis & ſingulis Principibus Eccleſiaſticis & ſecularibus Ducibus, Comitibus, Baronibus, militibus, clientibus aut quibuslibet Civitatum, oppidorum villarum, & locorum communitatibus Noſtris & Imperii ſacri ſubditis & fidelibus dilectis, ad quos præſentes litteræ pervenerint, omnibus & eorum cuilibet, quos Imperialium conſtitutionum atque legum executores & conſervatores perpetuos conjunctim & diviſim, ac quemlibet inſolidum deputamus ac eſſe volumus & decernimus ſub Imperialis banni indignatione & pœna centum Marcharum auri puri Noſtro Fiſco irremiſſibiliter ſolvendarum, quam quidem pœnam, qui ex eis, poſtquam fuerint legitime requiſiti, infra unius menſis ſpatium immediate ſequentis ad infra ſcriptam Executionem non proceſſerint & non cerint, quod præcipimus, incurrere volumus, ipſo facto diſtincte præcipiendo mandamus, quatenus ipſi & eorum ſinguli per ſe vel alium ſeu alios contra quoscunque & quemcunque præfatis Præpoſito, Decano & Capitulo & perſonis prædictis conjunctim vel diviſim efficacis præſidii auxilio aſſiſtentes non permittant eisdem aut eorum aliſtentes non permittant eisdem aut eorum alicui a quoquam quorumcunque Status, Gradus, Ordinis, conditionis vel præeminentiæ contra prædictas & alias Eccleſiaſticas libertates in conſtitutionibus & legibus Imperialibus contentas, aut aliquam earundem quomodolibet irrogari, imo injuriantes Ejusmodi niſi poſt ipſorum ſeu alterius eorundem requiſitionem intra certum competentem peremptorium terminum eis deſuper per præfatos Executores & conſervatores ſeu alterum ipſorum præfigendum deſiſtant & ſatisfaciant, pœnas earundem conſtitutionum legalium incidiſſe declarantes mediante Noſtra Authoritate Cæſ. juxta dictarum legum continentiam cogant & compellant, & ab aliis quantum in ipſis, aut quolibet ipſorum fuerit cogi & compelli faciant & quilibet eorum faciat ſuper quibus ipſis & eorum cuilibet tanquam Noſtris in hac parte Executoribus & perpetuis conſervatoribus Cæſ. Authoritate Noſtra prædicta plenam licentiam & poteſtatem liberam concedimus per præſentes, decernentes, ut ipſis & eorum cuilibet vigore præſentium quoad præmiſſa perpetua licentia & poteſtas permaneat attributa; ſic quod præſentes litteræ per Noſtrum deceſſum ſeu obitum non exſpirent, conſtitutionibus & legibus Imperialibus ac Privilegiis & indultis quibuslibet conceſſis & concedendis, & forſan aliis in contrarium facientibus, non obſtantibus quibuscunque ſupplentes. Nihilominus omnes defectus, ſi qui obſcuritate verborum, ſententiarum & cujuscunque ſolennitatis quomodolibet in præmiſſis fuerint omiſſi. Nulli ergo omnino hominum liceat hanc Noſtræ approbationis, ratificationis, innovationis, confirmationis, conceſſionis Deputationis, Mandati, decreti, ſuppletionis, & derogationis paginam infringere aut ei quovis auſu temerario contraire ſub pœna gravis indignationis noſtræ ac pœna in præfatorum Præpoſiti, Decani & Capituli ac Eccleſiæ Beatæ Mariæ Aquisgranenſis Privilegiis

legiis & litteris expreſſa, nec non centum Marcharum auri puriſimi quamquilibet contra faciens toties quoties contra factum fuerit ſe noverit eo ipſo facto irremiſſibiliter incurſurum quarum medietatem Fisco noſtro Cæſ. reliquam vero partem injuriam paſſorum vſibus decernimus applicandam. Harum teſtimonio litterarum manu Noſtra Subſcriptarum & Sigilli Noſtri appenſione munitarum. Datum in Civitate Noſtra Imperiali Francofurti ad Mœnum, quinta Menſis Auguſti, Ao. Milleſimo, Sexcenteſimo, quinquageſimo Octavo, Regnorum Noſtrorum Romani primo, Hungarici tertio, Bohemici vero ſecundo (Subſcriptum erat)

Leopoldus.

Georgius Vlricus, Comes
a Wolckenſtein.

Ad mandatum Sac. Cæſ. Majeſtatis
proprium,
J. Walderode.

X.

Chur-Maynziſches Schreiben an das Dom-Capitul der Kayſerlichen Stiffts-Kirche zu Aachen, wegen der zur Kayſerlichen Crönung gehörigen Inſignien, de Anno 1711. iſt in des Teutſchen Reichs-Archivs Part. gener. Contin. 2ter Fortſetzung, pag. 548. befindlich.

XI.

Schreiben des Churfürſtl. Collegii an das Dom-Capitul der Kayſerl. Stiffts-Kirche zu Aachen, wegen der zur Kayſerl. Crönung gehörigen Inſignien, de Anno 1711. ſtehet loco antea citat. pag. 548.

XII.

Juramentum Kayſers Caroli VI. welches Se. Maj. als Canonicus der Kayſerl. Stiffts-Kirche zu Aachen abgeſchworen, nebſt einer Specification derer jenigen Stücke, ſo bemeldte Stiffts-Kirche bey jeder Kayſerl. Crönung zu genieſſen hat, de Anno 1711. ſiehe loc. ſupra citat. pag. 571.

XIII.

Ejusdem Revers, ſo er der Kayſerlichen Stiffts-Kirche zu Aachen / wegen ſeiner zu Franckfurt geſchehenen Kayſerl. Crönung gegeben, daß ſolches ihren Privilegiis **ohnnachtheilig ſeyn ſolle,** de Anno 1712.

WIr Carl der Sechſte, von GOTTES Gnaden Erwehlter Römiſcher Kayſer, zu allen Zeiten Mehrer des Reichs in Germanien, zu Hiſpanien, Hungarn, Boheimb, Dalmatien, Croatien und Sclavonien König, Ertz-Hertzog zu Oeſterreich, Hertzogh zu Burgundt, Steyer, Kärnten, Crain, und Wurtenberg, Graff zu Tyrol ꝛc. Bekennen hiemit offentlich und thun kundt allermänniglich: Nachdem wir durch ohnzweiffelhaffte Göttliche Schickung mittels einmuthiger Stimmen des Heyl. Röm. Reichs Churfürſten zum Römiſchen König, erwöhlt vnnd von jetzgedachter Churfürſten L. L. L. L. L. den erſucht worden, bey dieſen gefährlichen Kriegs-Zeiten vnnd anderer trifftigen Vrſachen halber, die Kayſerl. Cron in Unſerer vnnd des Heiligen Reichs Stadt Franckfurth, wie es nun mit denen gewöhnlichen Solemnitäten **geſchehen, zu empfangen dhabey aber weder wir, noch gedachter Churfürſten L. L. L. L. L. den gemeint geweſen, dardurch dem Stifft vnſerer Lieben Frauen zu Aachen, ahn ihrem alten löblichen Gebrauch vnnd Herkommen ichtwas zu entziehen vnd zu benehmen, daß wir dahero Vns gegen beſagtes Stifft dhaſelbſt gnädigſt** reverſirt **und Erklehrt; thun das auch hiemit vnnd in Krafft dieſes Briefs wiſſentlich vnnd erklehren, daß dem Stifft vnſer Lieben Frauen alda die die ßmahl allhie vollbrachte Kayſerl. Cronung vnd was derſelben anhängt, ahn ſeinen habenden alten** Privilegien, **Recht und Gerechtigkeiten,**

jetzo oder künfftiglich allerdings ohn præjudicirlich, ohnschädlich vnnd ohnnachtheilig sein solle; Dessen zu Vrkundt haben wir Vnser Kayserl. Secret-Insiegel Herfürtrucken lassen, so gegeben vnd geschehen in Vnse vnd des Heyl. Reichs-Stadt Franckfurt, den vierten Januarii, Anno siebenzehen Hundert und Zwölff, vnserer Reiche des Römischen im Ersten, des Hispanischen im Neunten, des Hungarischen vnd Böheimmischen aber ebenfals im Ersten, vnd wahre vnderschrieben, Carl. Ut. Frid. Carl g. v. g. Schönborn, gantz Vnden wahre geschrieben, ad Mandatum Sacræ Cæs. Majestatis proprium, E. T. Uglandorff mppria & appositum erat Magnum Sigillum Augustissimi Imperatoris.

****

Verzeichniß
Derer
Auf der Schwäb- und Rheinischen Banck sich befindlicher Reichs-Prælaten und Aebtißinnen.

I.
CONSIGNATIO
Derer
im Löbl. Schwäbischen Reichs-Prälatischen Collegio stehenden Commembrorum.

I. Reichs-Prälaten.

1. Salmansweil.
2. Weingarten.
3. Ochsenhaußen.
4. Elchingen.
5. Irrsee.
6. Vrsperg.
7. Roggenburg.
8. Roht.
9. Weissenau.
10. Schussenrieth.
11. Marchthal.
12. Petershaußen.
13. Wettenhaußen.

II. Reichs-

II. Reichs-Aebtißinnen.

1. Heggbach.
2. Buettenzell.
3. Rothenmünster.
4. Baind.

II.
CONSIGNATIO
Derer Rheinischen Reichs-Prälaten und Aebtißinnen.

Salvo cujuscunque ordine.

1. Abt zu Werden / der Rheinischen Prälaten-Banck Director Perpetuus.
2. Abt zu St. Ulrich und Afra in Augspurg.
3. Abt zu Keyßersheim.
4. Abt zu St. Cornelii Münster bey Aacken.
5. Abt zu St. Emeran in Regenspurg.
6. Aebtißin zu Eßen.
7. Aebtißin zu Thoren.
8. Aebtißin zu Buchau.
9. Aebtißin zu Quedlinburg.
10. Aebtißin zu Andlau.
11. Aebtißin zu Hervordten.
12. Aebtißin zu Niedermünster } in Regenspurg.
13. Aebtißin zu Obermünster }

Vor diesem haben zur Rheinischen Prälaten-Banck auch gehöret.

1. Die Abtey zu Münster in St. Gregorien-Thal im Elsaß.
2. Die Abtey zu Jsny.
3. Die Abtey zu Ottenbeuren.
4. Die Abtey Gernrode.
5. Die Probstey Odenheim oder Bruchsal, auch
6. Die Balleyen und Land-Commanderien zu Coblentz im Elsaß und Burgundt, ingleichen in Oesterreich und an der Etsch.

Von Aebtißinnen.

Von Aebtißinnen.

SPICILEGIVM ECCLESIASTICVM
des Teutschen
Reichs-Archivs.
Das Siebende Capitel/
Von Aebtißinnen.

I. Von Andlau.

I.

Der Aebtißin Phige zu Andlau Brief/ worinn sie bekennet/ daß sie das Bürger-Recht zu Straßburg auff zehen Jahr angenommen/ de Anno 1443. nebst dem von der Aebtißin Susanna dadurch gezogenen Transfix, de Anno 1444. stehet in des Teutschen Reichs-Archivs Part. spec. Continuat. I. unter den Prælaten und Aebtißinnen/ pag. 817.

II. Von Baindt.

I.

Kurtzgefaßte historische Nachricht von der Fundation, Dotation, auch Privilegien und Freyheiten der Abtey Baindt.

ES ist zuewissen/ welicher im Heil. Röm. Reich ein Closter des H. Ordens von Cistertz stüfften und bauen will/ der mueß vermog deren von Päbsten/ Käyser und Khönigen stattlicher confirmierten diß Ordens Institution, Capitulation & Chartæ charitatis zuevor zum Bischoff/ und dann auch zue dem weltlichen Fürsten des Landts bringen/ ihren Consens und Vollworth werben/ damit sye gestatten und zuegeben wollen/ daß in spiritualibus das Künfftige & extruendum Monasterium niemandts andere/ dann dem General & summo Pontifici, im Weltlichen aber auch niemandts anderen/ dann nur der Käyserl. Majest. Unterthänig gehorsamb vnd warthig seyn dörffe/ vor und ehe der Bischoff oder Landtsfürst und Landtherr den Orth befreyen/ und auß ihrer geistlich- und weltlichen Jurisdiction loß vnd lödig zöhlen/ fangt man keine Clöster an zuebauen/ oder Geistliche darin zuesetzen/ vnd mit diser Weiß ingenio, Invention vnd Caution kommen und gehen/ die Gaistliche und ihre Leuth in das neue Closter gantz franc und frey keines Ordinarii Bischoffen Landes-Fürsten oder Herren Jurisdiction vorhin vnterworffen/ oder zuegewandt/ sondern mit ihrem Closter Leuth vnd Güetterey fürohin & perpetuo sub speciali tutela & Aduocatia S. Sedis Apostolicæ & S. Cæsareæ vel Rom.

Rom Regiæ Maiestatis constituti habiti & retenti atque reservati.

Weliches alles nun bey Stiffrung des Gottshauses Baindt An. 1241. fleißigist vorgesehen/ und beobacht worden/ dann da Herr Conradt Schenckh von Wünterstetten Ihro Kayserl. Majestät Friderici 2di Guvernator zue Schwaben vnd Burgundt dises Gotts-hauß Baindt Stüffter von denen Grafen zue Heyligenberg etliche Güetter in dem Dorff Baindt erkhaufft/ und von Heinrich Wildtemannen etliche andere daselbst zum Grüenenberg bekommen/ vnd dann noch etliche zum Entlisperg von Ihro Käyserl. Majestät Friderico zue Lehen getragen/ welcher Orthen er Vorhabens wäre/ ein Closter Cistertzienser-Ordens zueerbauen/ vnd demselben diese Güetter einzueraumen/ als haben derowegen Ihro Majest. nicht allein in solich vorhabenden Bau eingewilliget/ und bemelte Güetter zum Grüenenberg vnd Entlisperg der Lehenschafft/ darmit sye Ihro Majestät zuegethan gewesen/ lödig gesprochen/ vnd dagegen an statt solicher frey gemachter Güetter/ etliche andere Güetter zue Vrsingen/ so gedachter Schenckh von Wünterstetten erkaufft vnd in Ihr. Majest. Herrn Sohns/ König Conradts Handen zue Lehen uffgetragen/ auff- und angenommen/ sondern sich aller Recht und Gerechtigkeit/ NB. was Ihr. Majestät bey den Güetteren zue Baindt/ Grüenenberg vnd Entlisperg gehabt/ allerdings begeben/ und über das berüertes Gotteshauß mit allen seinen Güetteren damahls habendt: vnd ins künfftige rechtmäßig erwerbenden vnter Ihr. Majestät vnd deß Heil. Reichs besonderen Schutz vnd Schürm auffgenommen/ lauth Privilegii von Khayserl. Majestät Friderico 2do.

Vnd nachdeme auch gedachter Herr Schenckh von Winterstetten ꝛc. vor Ihro Majestät König Conrado, Kayserς Friderici Herrn Sohn sich bezeigt und erkhlärt/ daß er das Closter Baindt/ so er mit Ihro und Dero Herrn Vatters Käyser Friderichs Schanckhung vnd Erlaubnuß glücklich erbauet hette/ für sich vnd seine Erben gantz frey gesprochen/ sich alles Rechtens daran verzigen/ vnd das wenigist nit vorbehalten/ mit Bitt/ es wolten Ihr. Majestät/ weilen sye der Orthen ohne das wären/ sich persöhnlich daselbsthin begeben/ das Closter in ihren vnd des Reichs besonderen Schirm auffnemmen/ vnd noch ferners mit etwas Freyheit versehen vnd begnadigen; So haben Ihro Majestät des Herrn Schencken stete Treue/ darmit Ihnen vnd dem Reich er immerzue angehangen/ sonderlich sein zue Ehren GOttes gereichendte Bitt angesehen/ vnd von Khönigl. Macht wegen verordnet/ vnd befohlen/ wie der Cistertzer-Orden von Anfang seiner Auffsatzung niemahl einigem Vogt unterworffen gewesen, als solte das Closter Baindt mit allen seinen Innhabungen/ so es ietzo hat/ oder überkhombt/ von allen vogteylichen Handlungen/ Beschwerdten/ und Aufflagen/ sowohl wegen des gemeinen Ordens/ als diser besondern Zuegebung frey/ ledig vnd loß seyen/ von Königlicher Macht wegen gebietendt/ daß sich niemandts der Vogteylichkeit des Namens oder Rechts eines Vogts über das Closter und seine Güetter anmassen soll/ weder unterem Schein einer Schanckhung oder daß soliche jemandts sonst uffzetragen worden seye/ dann die Güetter/ so es ietzo habe/ oder künfftig überkhomme/ eben darumben dem Röm. Königl. Schirm vnterworffen seyn sollen/ weilen sye dem Gotshauß zuegehören/ alles bey Vermeidung des Schwerds göttlicher Raach und des Königs schwehrer Vngenadt/ nach Innhalt Privilegii Conradi Regis Romani, weliches er selbst zue Baindt An. 1241. gegeben hat.

Nicht weniger bestättigt auch König Conradus 2dus König zue Jerusalem und Sicilien/ Hertzog in Schwaben ꝛc. seines Anherrn Kayser Friderichs des Andern und seines Herrn Vatters König Conrads dem Gotshauß Baindt gegebene Freyheiten/ nimmt dasselbe in seinen Schutz und Schirm auf/ mit Verwilligung/ daß es allerhandt Güetter an sich bringen/ vnd die ruhig vnd frey besitzen möge.

Ingleichen Rudolphus primus, Röm. König und des Höchstlöbl. Ertzhauses Stamm-Vater/ übernimmt Frauen Aebtißin vnd Convent in Ihr. Majestät besondere Beschirmung mit Bestettigung aller Gnaden und Freyheiten/ so vorige Röm. Kayser vnd Könige dem Cistertzer-Orden ertheilt haben.

Dise Privilegia confirmieren allergnädigst die hernach gefolgte Römische Kayser und Könige/ mit mehrern dem Gottshauß gegebenen Freyheiten/ als daß es von allen seinen Gütern solle Zolls und Vngelts frey seyen/ seine aigene Leuth in keinerley Landt oder frembde Gericht sollen geladen werden/ das Gottshauß solle auch aus den Käyserl. und des Reichs Waldungen sich zum brennen/ zäunen vnd bauen auch vor seine Leuth nach Nothdurfft zuebehalten haben/ und 300. Schwein in das Aeckerich schlagen dörffen.

Wie

Wie dieser Genaden vnd Freyheiten von allen in dem Reich auff einander gefolgten Römischen Kayseրn vnd Königen gegeben vnd allergnädigst confirmirt/ also seindt sie auch mit mehrerem bestettigt von Päbstlichen Heyligkeiten und von aller Bischofflicher Geistlicher Jurisdiction befreyet worden.

Nota: Diese Nachricht hat man von der Abtey Baindt selbst erhalten, es sind aber keine Diplomata mit beygefüget gewesen.

III. Von Buchau.

I.

Kurtze Nachricht von der Fundation, **Anfang und Begebenheiten/ auch jetziger Regierung der gefürsteten Abtey Buchau/** de Anno 1713.

Buchau/ das Käyserl. Gefürstete Freyweltl. Stifft in Ober-Schwaben-Land/ nit weit von der Donau/ am freyen Federsee gelegen/ wurde gestifft von der Herzogin Adelindis, wie solches auf einem in der Collegiat-Kirchen allda befünden dem Marmorsteinenen Epitaphio folgender Gestalt zu ersehen.

VIATOR CAVE,

SAxum hoc ne pedibus Calces,
Divæ Adelindis fundatricis nostræ
Lachrimis ligatum est.
Hæc Hildebrandi, Sueviæ Ducis, filia
& Hildegardis Imperatricis Soror,
Post fatalem suorum: (cum internecione
Nobilitatis germanicæ, per Hunnos
Cladem, in Planckenthal,
Conjugis Sui Ottonis Comitis Tarentini
& Toparchæ in Kesselburg &c.
nec non filiorum suorum,
Peringeri, Reginolphi, Gerardi, & Hattonis
ossa hic tumulavit:
& avitorum bonorum locupletissima hæres,
orbam cum se cerneret
Omnium illustrium in Suevia Familiarum
Naras adoptavit
Quarum educationi, & sustentationi,
Ducalem hunc parthenonem condidit:
Cuius quoque prima gubernatrix,
Seque suaque DEO suo ex asse submisit.
Sanctam animam ex templo Cœlis
Corpus ad anastasin terræ cedens,
Circa Annum Christi 809.
Illustrissima vero Princeps Theresia de Montfort,
hoc Epitaphio decoravit
Anno Domini 1713.

R. J. P.

Und zwar bestundte die erste Fundation in einer ansehnlicher Zahl und Macht gar vieler Leibaignen Leuth und Güter/ (welche hernach/ von dem Bauchauischen Kirchen-Patrono S. Cornelio die Cornelier genannt/ und von Pabsten/ Käyseren/ Königen und dem Concilio zu Basel/ fürtreflich befreyet) deren so viel waren/ daß jener Landschafften Umkreys/ in denen sye gesessen/ über 60. teutsche Meil/ benanntlich von enthalb der Schüssen nahet an Unter-Schüssen Ursprung/ von dannen in die Schienen abzigen Appendorff an die Bruckh, von der Bruckh oberthalb ob dem Hoffe zu Winckhel/ und von Winckhel/ zu negst ob der obern Mühlin/ zu Ummendorff/ von Ummendorff zu negst ob Riet schneidt gegen Ochsenhausen in die Maur an den Enden obenthalb gelegen/ von Ochsenhausen gen Kellmüntz/ von Kellmüntz gen Landsperg in die Bruckh/ von Landsperg/ biß gen Erenberg in den Thurn/ von Erenberg/ gen Bregentz in die Clauß/ von Bregentz gen Eriskirch in den Thurn/ und von Eriskirch wieder biß in der Schüssen Ursprung gegangen ist.

Darumben auch das Stüfft zu Handthabung so vieler Vasallen Freyheit und Gerechtsamme/ mit einem aigenen Pfaltz-Gericht/ und anderen Privilegien nach N. IV. und IIX. haubtsächlich begabet worden/ ꝛc.

So stattlicher Anfang hat doch auch bald einen harten Stoß erlitten/ von einer erschröcklichen Feuers-Noth/ in welche es nit wiele Jahr nach seiner ersten Aufrichtung zerfallen/ es hat aber Käyser Ludovicus Pius solches aus der Aschen wieder herfür gezogen/ beynebens reichlich vermehret/ wie er dann Anno 821. in dem sechsten Jahr seiner Regierung/ die Orth Mengen und Saulgau/ nach Ausweis N. II. dahin vergabet/ auch er so wohl/ als seine Nachfolger am Reich in Käyserl. Schutz und Schirm dergestalten angenommen/ daß es in zeitlichen Sachen/ auser Ihro Käysl. Majst.

keinem andern Herrn unterworffen / in dem gaistlichen Weesen aber immediate, von dem Päbstlichen Stuhl dependiren solle. Mit wenigen haben andere Käyser sich dieses Stiffts allergnädigst angenommen / absonderlich aber Heinrich der dritte/Niger genannt / der es Ao. 1043. da es abermahlen durch ohngeheuren Brandt zu einem Steinhauffen worden / ganz neu erbauet.

Mit dergleichen Majestäts Obsorgen haben alle nachfolgende Röm. Käyser und König mehr gedachtes Stifft allerweil angesehen/ darum es auch **ein Käyserliches gefürstetes frey weltliches Stifft** in der That ist / und titulirt wirdt / **Käyserlich** zwar, weil höchstgedachter Ludovic der gottseelige billich als anderer Fundator angesehen wird/ **Gefürstet** / weiles zu solcher Dignität schon von einigen hundert Jahren erhoben: Und bereits Anno 1347. in noch originaliter bey handen habendem / und sub N. III. nach allegirtem Diplomate Ludovici Bavari, auch anderer Käyseren Confirmations originalien novissime aber bey jeweiligen Requisition des Blut-Bans/ über die Herrschafft Straßberg sub Augustissimis Ferdinando 2do 1629. Ferdinando 3io 1651. Leopoldo 1mo. 1660. Josepho 17. 7. und quorum perennare fata sinant, Carolo 6to. 1712. Lauth N. IX. ein jewelige Regentin zu Buchau mit dem Titul unser und des Reichs Fürstin beehret wurd / hat auch qua talis die Reichs-Abschiedt Anno 1529. 1542. 1559. & 1654. unterschrieben; **Frey-weltlich** aber/ weilen die Capitulares Illustres (ob sie zwar vor deren Auffnahm / welche nach gehaltener Residenz eines völligen Jahrs Verlauff / und Exhibierung deren durch zwey Reichs-Graffen in vicem Juramenti subsignirten Annaten, solenniter geschicht/ von Ihro Hochfürstl. Gnaden mit einem angehenckten Kleinod/als insigni des Stiffts und langen Schweiff-Mantel nach dreymahligem Fuß fälligem Bitten/beschenket worden / vermittelst dieser Worte: Wir verleyhen Ihro die Præbende zu GOttes Ehren ꝛc. zu einem noch anderem Standt nicht verbunden seynd noch auch einige Profession oder Gelübd im Brauch nit haben / sondern die auffgenommene Capitularinen / so lang sie darseynt/ oder so lang als sie als Stiffts-Damen gehalten werden wollen auch eine würckliche Præbend geniessen / allein das Brevier zu bitten / und der Fürstlichen Regentin allen respect, Ehr und Gehorsam / nach Innhalt der statuten und Gewohnheiten schuldig seyn; Sonsten aber ihnen befreystehet/nach Belieben das Canonicat zu verlassen/ sich zu verheurathen/oder übriges Leben anderwertig zuzubringen/welche Freyheit so gar die Fürstliche Abbtißin (contra quam Bruschius, und auf ihme Vitriarius illustratus, und dergleichen andere per errorem Bruschii Verleitete melden) ohndisputirlich auch gebühret / ein welches bey dero Wahl und Confirmation die jetzige Regentin Anno 1693. expresse und zwar nur um ihren Stifft keine Gerechtsame zu vergeben/ sich vorbehalten hat. Nebst dem wurde auch das vigore Canonum anderwertig erforderende Eligibilitatis Alter hier mit attendirt, wie dann mehrere erwehlte/ & quæ modo imperat, das dreyssigste Jahr ante electionem nit erreicht/ja so gar Frau Margaretha / Gräffin von Werdenberg/ schon im 12ten Jahr ihres Alters Abbtißin zu Buchau worden, welche auch auf Anhalten zweyer Grafen von Werdenberg/ und der Stadt Ulm vom Pabst Nicolao Vto Anno 1449. confirmirt, und aante 47. Jahr, der Regierung vorgestanden ist/ ꝛc.

Endlich hat auch dieses Stifft vor Alters seine Erb-Ambter gehabt / als die Wielen von Winenda zu Pfaltz-Vögten: die von Straßberg zu Schencken: die von Mietingen zu Marschallen: die von Brunnßberg zu Truchsessen: die von Braunenweiler zu Hoffmeistern.

Und pflegten solche in actibus solemnibus ihre Dienst zu thun / und eine Fürstin ihro einen Degen und Buch vortragen zu lassen/ als insignia der ihro competierenden geist- und weltlichen Gewalt.

Die jetzt regierende Fürstin ist die Hochwürdigste/ Hochgebohrne Frau/ Frau Maria Theresia Felicitas, des Heyl. Röm. Reichs Fürstin und Abbtißin des Käyserl. Fürstlichen Frey-Weltlichen Stiffts Buchau/ Frau der Herrschafft Straßberg/ gebohrne Gräffin von Montfort/ zu Bregentz/ Tettnang/ und Argen ꝛc.

Diese wurde erwehlt den 13ten Xbr. Anno 1693. derofürtreffliche Geschicklichkeit / Regierungs-Arth und Tugend die Nachwelt wird rühmen / und dermahlen mehr nit zu melden erlaubt / als daß bey nun zwanzig jährigem Regiment GOttes Ehr auff alle Weise befördert/ die Kirchen zu ohngemeinem splendor reparirt, die Unterthanen beschützt, das Oeconomicum in mercklichen Auffnahm gebracht/ auch noch bey anhaltenden harten Kriegs-Zeiten ansehnliche/ doch höchst-nothwendige Gebäu / und zwey dritten Theil einer Standmäßigen Residenz auf-

aufgeführt / in dero frontospicio folgendes pro informatione zu lesen:

Diva Adelindis, Sueviæ Ducissa, fundavit:
Ludovicus Pius, Augustus,
Fundis & Privilegiis ampliavit:
Illustrissima S. R. Imp. Princeps & Abbatissa
Maria Theresia de Montfort
Ædificiis sacris & profanis
ornavit anno 1709.

Im gegenwärtigen 1713ten Jahre seyn im Leben folgende Stiffts-Dames, und Capitulares zu Buchau. Nemlich die Hochwürdig/ Hochgebohrne/ des Heyl. Röm. Reichs Gräffinen/ Gräffinen ꝛc.

Maria Theresia Elisabetha, **Gräffin von Fürstenberg / Heiligenberg ꝛc. Freule zu Donneschingen ꝛc.**

Maria Theresia, **Gräffin von Fürstenberg/ Heiligenberg ꝛc. Frey Freule zu Gundelfingen und Möskirch ꝛc.**

Rosina Amalia, **Erb-Truchsessin / Gräffin zu Zeil ꝛc. Frey Freule zu Waldtburg ꝛc.**

Maria Theresia, **Gräffin von Hohenzollern ꝛc. Freule zu Sigmaringen ꝛc.**

Magdalena Felicitas, **Gräffin zu Oettingen ꝛc. Freule zu Hohenbaldern ꝛc.**

Adelhaidis Josepha Anna, **Erb-Truchsessin/ Gräffin zu Trauchburg und Fridtberg ꝛc. Frey Freule zu Waldtburg ꝛc.**

Maria Anna Eleonora, **Gräffin zu Oettingen ꝛc. Freule zu Wallerstein ꝛc.**

Maria Antonia Eusebia, **Erb-Truchsessin/ Gräffin zu Trauchburg und Fridtberg ꝛc. Frey Freule zu Waldtburg Scheer- und Dürmentingen ꝛc.**

Maria Antonia, **Gräffin von Montforth ꝛc. Freule zu Bregentz ꝛc.**

Maria Anna, **Gräffin zu Hohenzollern ꝛc. Freule zu Sigmaringen ꝛc.**

Maria Josepha Theresia, **Gräffin zu Oettingen ꝛc. Freule zu Spühlberg ꝛc.**

Maria Eleonora Josepha, **Gräffin zu Fürstenberg Heyligenberg ꝛc. Freule zu Stühlingen ꝛc.**

Maria Magdalena Antonia, **Gräffin von Muggenthal zu Wahl ꝛc.**

Maria Anna, **Gräffin zu Welckhenstein und Roden Egg ꝛc.**

Maria Anna Claudia Elisabetha, **Gräffin von Thurn/** Walsasone und Tassis, &c.

Maria Anna Josepha Magdalena, **Gräffin von Thun ꝛc.**

Maria Catharina Josepha, **Gräffin von Schaur/** Flavong und Valler &c.

Sonsten ist auch hierbey nechst gelegen ein Städtle Buchau / welches auch die jura einer Reichs-Stadt genießet / an Zahl der Burger und Güether sonsten nit gar groß/ welches / wie das Stifft viele Trangsaalen und Faralitäten in Kriegs-Laufften offt ausgestanden / also zwar/ daß es Ao. 1637. durch Sterben und Verderben exhaurierter nach Innhalt sub Num. VI. folgenden Reverses in Protection des Fürstl. Stiffts ad tempus sich begeben.

II.

Kayſers Ludovici Pii Privilegium **und Schenckungs-Brieff vor die Gefürſtete Abtey Buchau** / de Anno 821.

IN nomine Domini Dei Saluatoris nostri JEsu Christi, Ludovicus, diuina inspirante Clementia Imperator Augustus, si locis Deo dicatis quippiam muneris conferimus & impe ialis magnificentiæ morem exequimur, ac Di inum per hoc nobis favorem facilius conciliandum confidimus, idcirco notum esse volumus cunctis fidelibus sanctæ Dei Ecclesiæ, nostrisque, tam præsentibus quam futuris, quia diuino tacti amore Monasterio Buchovia nominato, quod constructum est in honore Sanctorum Cornelii & Cypriani, ac situm est iuxta Lacum, qui vocatur Phedersee, quandam Villam proprietatis nostræ sitam in centena extagia nuncupata quæ appellatur mangen ac Ecclesiam in Villa, quæ appellatur Sulgon, cum terminis & omnibus ad se pertinentibus, videlicet curtilibus ædificiis, familiis, ac mancipiis, terra salica, cultis & incultis, agris, pratis, campis pascuis, sylvis, decimis, aquis, aquarumque decursibus molendinis piscationibus, viis & inviis, exitibus & regressibus, omnibusque rebus magnis & parvis ad easdem res iuste legitimeque pertinentibus æternaliter in proprium donamus; constituimus quoque & confirmamus per nostræ autoritatis munitionem, vt nullus publicus Judex neque Dux, neque Comes, aut quilibet ex iudiciaria potestate ecclesias curtes, aut loca, vel agros, seu reliquas possessiones memorato Monasterio præsenti tempore subiacentes, vel quæ deinceps in ius & domini-

minium eiusdem Monaſterii divinæ pietatis augmento pervenerint, ad cauſas audiendas, vel freda exigenda, vel paratas faciendas, fideiuſſores tollendos, aut homines etiam tam ingenuos, quam & ſervos ſuper terram ipſius Monaſterii commanentes diſtingendos, nec ullas redhibitiones, vel bannos aut illicitas occaſiones requirendas, ſeu vllum placitum publicum habendum nullis temporibus ingredi vel ea, quæ ſupra memorata ſunt, præſumat exigere, & vt cenſuales homines ſuæ familiæ, in quibuscunque locis ſint conſtitutæ, pacem habeant & coram nullo Judice regantur, aut bonum perſolvant aut ſeculare negotium habeant, niſi coram Abbatiſſa, vel ipſius Monaſterii aduocato, ſed liceat ſupra dicti Monaſterii Abbatiſſis ſub dominicæ immunitatis tuitione quieto ordine per omnia poſſidere. Ad vocatis autem, quos neſcimus quales ſint quandoque futuri conſtituimus & noſtra imperiali authoritate percipimus, vt ipſe aduocatus in loco ſupra memorato nullum ius habeat placitandi, vel aliquam iudiciariam poteſtatem exercendi, niſi forte ab Abbatiſſa vocatus aduenerit, & tunc voluntati, ſiue petitioni ipſius ſatisfecerit, ſumptus vero vel ſervitii tantum detur aduocato ex parte Abbatiſſæ, ad unumquemque locum aduocatus cum ſemel in anno placitum habuerit, & duodecim equos adduxerit, tantum honeſte procuretur. Nullum placitum præter voluntatem Abbatiſſæ usquam aduocatus ſtatuat quiquid placitando acquiſierit, duæ inde partes erunt Abbatiſſæ, tertia aduocato; Nullum domus Dei ſeruientem, ſine Abbatiſſa, vel ipſius conſenſu ad iudicium cogat; Nullum de familia ſine iuſta ſociorum ſuorum deliberatione dampnet vel coherceat; Nullum aduocatum, vel exactorem ſibi conſtituat, nihil priuati muneris vel ſeruitii a quolibet loco, ſive curte, ſiue cellariis quaſi ex debito & ſtatuto ſibi iure exigat, manſiones ſeu pernoctationes uspiam frequentare caueat, quodſi, ultra ſtatutum & præceptum, in aliquo loco voluerit placitare, ipſe de tertia ſui parte ibidem ſibi contingente prouideat, quid ad ſumptum habere debeat, niſi forte aliqua de cauſa ab Abbatiſſa illuc vocetur a qua tunc decenter, quod oportet, ſibi exhibeatur. Proinde ſi hæc ſtatuta quisquam aduocatus obſtinata audacia transgredi & infringere præſumpſerit, centum libras auri optimi medietatem palacio noſtro, medietatem vero Monaſterio perſoluat, & aduocatia cum ceteris commodis iuſta prævaricationis examinatione omni tempore careat. Quando autem Domina & Mater ipſius Monaſterii de hac luce migrauerit, non aliunde veniens ibi Abbatiſſa conſtituatur, ſed ab ipſis ſanctimonialibus deinde a clero & populo, quam idoneam exiſtere cognoverint, eligatur, & conſtituatur, cui ſumopere interdicimus, ne aliquas res præfati Monaſterii cuiquam in beneficium concedat vel aliquo modo ab uſu ſororum vel fratrum Deo ibi famulantium alienare præſumat, & vt hæc noſtræ conceſſionis authoritas perpetuum obtineat vigorem de annullo noſtro ſubter eam iuſſimus ſigillari, Datum vndecimo calendas Auguſti, Anno Chriſto propitio ſexto, Imperii Dni. Ludovici piiſſimi Auguſti indictione XII. Actum Engelhaim palatio publico in Dei nomine feliciter, Amen.

Signum Dni Ludovici, piiſſimi Imperatoris Auguſti.

(L. S.)

III.

Kayſers Ludovici Bavari Confirmation **aller** Privilegien **und Freyheiten der gefürſteten Abtey Buchau/** de Anno 1347.

WIr Ludwig von GOttes Gnaden Römiſcher Kayſer / zu allen Zeiten Mehrer des Reichs / bekennen und thun kund männiglich mit dieſem Brieff / daß wir durch GOTT zuvörderſt und Mehrung Gottesdienſt / undt durch Heyl unſer und unſer Vorfahren / und Nachkommen Seele / und auch durch fleiſig Bet / der Ehrwürdigen Annen / Abbtiſſine zu Buchau / an dem Federſee gelegen / unſer lieben Fürſtine / ihrem Gotshaus / den Bürgern und der

der Stadt daſelben / ihr Freyheit / Recht / Gnade / und Gewohnheit / alle und jeglich / als ſye die von uns und unſeren Vorfahren Römſchen Königen und Kayſeren redlich herbracht / und gehabt haben / beſtätt / geveſtent / und erneuet haben / undt beſtätten / veſten uñ erneuen in die von unſerm Kayſerl. Gewalt mit diſem Brieff / in aller der Weis / als in die / von uns / und ime geben und verſchrieben ſint / auch thun wür in von beſonder Gunſt und gutem Willen / die wür zu Innhaben / die Genade / wer hinz den Burgern / die zu Buchau an dem Federſee geſeſſen ſint / oder hinz ie kheinem icht zu clagen habe / oder zu ſprechen / das der von in recht / in der Statt zu Buchau vor ihrem Ammann vorderen und nemen ſoll / vnd das bi oder ie kheinem / ieman uff khein ander weltlich Gericht von der Statt Buchau / vm kheinerley weltliche Sache / nicht laden oder ziehen ſolle / noch möge / es wär dann / daß Mann dem Cläger recht verzig oder verzige / ſo mag man ſi für ander Gericht dann wohl ziehen und laden. Wir haben auch der obgenannten Abbtiſſine / ihrem Gotteshauß / und den Bürgern in der Statt zu Buchau an dem Federſee / die beſonder Gnade gethan / und thuen auch mit dieſem Brieff / wann ſie ſich ſelbe und die Vogtey / an vns und das Reiche / davon ſye in Beſtandts weis verſezt waren / gen den von Erlbach / vm hundert vnd fünff vnd ſiebenzig Marckh Silbers / Koſtanzer Gewichtes / erledigt vnd erlöſt Handt / das wür / noch khein vnſer Nachkhommen / an dem Reich / König oder Käyſer / Si fürbas nimmermehr / von kheinerley Noth oder Sache wegen / von dem Reiche nicht enpfrömden / verſezen noch verpfändten ſüllen noch wellen in khein weiß. So von wellen vnd gebiethen wür allen vnſeren / vnd des Reichs getreuen Fürſten / Graffen / Freyherren / Rittern / Knechten / Landtvögten / Städten und allermänniglich / daß ſie die vorgenannte Abbtiſſine / ir Nachkhommen / das Gottshauß / vnd die Bürger der Stadt zu Buchau an dem Federſee / an den obgenannten Gnaden vnd Beſtättigung / von vnſeren und des Reichs wegen / ſchirmen / ſchizen / vndt verſprechen / wider aller männlichen / vnd ſi ſelbe daran nicht irren / hindern / laidigen noch beſchwären / vnd auch nicht geſtatten / daß ſie iemann anders daran irre / oder beſchwehr mit kheinen Sachen / als ſie darum vnſer groß Ungnad vermeiden wöllen / vnd darüber zu verkhünde geben wür in mit vnſern Käyſerl. Inſigel verſigelten diſen Brieff / der geben iſt Etzelingen am Sonntag vor S. Bartholmæus-Tag / ſo man zahlt von Chriſtes Geburt dreyzehen hundert Jahr / vnd in dem ſiben- vnd vierzigſten Jahr / in dem drey- vnd dreyſigſten Jahr vnſers Reichs / vnd in dem zwanzigſten des Käyſerthumbs.

IV.

Käyſers Maximiliani II. Confirmation **des vom Käyſer** Maximiliano I. **der gefürſteten Abtey Buchau im Jahre 1495. ertheilten** Privilegii, **worinn er derſelben zugleich die Freyheit verſtattet vor ihre Leute ein beſonder Pfaltz-Gericht zu halten** / de Anno 1566.

WIr Maximilian **der andere von GOttes Gnaden / Erwöhlter Röm. Käyſer / zu allen Zeiten Mehrer des Reichs / in Germanien / zue Hungeren / Böhaimb / Dalmatien / Croatien / vndt Schlavonien König / Ertz-Herzog zue Oeſtereich / Hertzog zue Burgundt / zue Brabant, zue Steyr / zue Karnten / zue Crain, zue Litzenburg / zue Würtenberg / Ober- vnd Nieder-Schleſien / Fürſt zue Schwaben / Marggraff des heyl. Röm. Reichs zue Burgau / zue Mähren / Ober- vnd Nider-Lauſitz / Gefürſter Graf zu Habſpurg / zue Tyrol / zue Pfird / zu Kyburg / vndt zue Görz / Landgraff in Elſaß / Herr auff der Wündiſchen Marckh / zue Portenau / vndt zue Salins; bekhennen offentlich mit diſem Brüeff / vndt thuen kundt allermänniglich / daß vnß die Erſamen / vnſer lieb Andächtigen / Maria Jacoba / Abbtiſſin / vndt das Capitul, des weltlichen freyen Stiffts zue Buchau im Conſtantzer Biſthumb gelegen / durch Ihr Ehrbar Botſchafft einen Brieff von Weyl. dem Allerdurchleuchtigſten Fürſten Kayſer Maximilian, vnſeren lieben Herren vndt Vranherrn löbl. Gedächtnüß dazumahlen in Königl. Würden außgangen in gläublichen Schein fürbracht / der vnder anderen Innhalt / das in ewig Zeit kein Herrſchafft / Vogt noch Jemands anderen / wie die genändt / oder in waß Würden / Stands /**

Stands/oder Weesens die seindt darunter der Abbtissin/Capitul vndt Gottshauß Arm Leuth gesessen seyn/oder Güether lügen oder in künfftige Zeit sitzen haben/oder vberkhommen werden/dieselbe Ihre arme Leuth/vndt Undersassen/noch Ihre Zuegehörigen Haab uñ Gueth wider Billigkeit/und alt Herkhommen mit keinen Auflegungen/Schatzungen/Diensten/ noch Steuren nicht tringen/ anziehen/ noch beschwehren/ das auch die jetzt genannten Abbtißin/ Capitul, Ihre Nachkhommen noch desselben Stüffts Leuthe/Amtleuthe/Zünser/Diener und Vnderthanen an kein unser Hoff-Land-Westpfählisch noch andere frembde Gericht nit fürgehaischen/ geladen/noch wider sye Ihr Leib/ Haab und Güether gericht/ vndt gehandelt werden/sondern wer Spruch und Forderung zue Ihnen hat/derselb solle solches nemblich gegen genanter Abbtißin/ Capitul, oder Ihren Nachkhommen allein vor unser und unseren Nachkhommen am Reiche/Römischen Käyseren und Königen/ und gegen Ihren Leuthen/ Ambtleuthen/ Zünseren/Dieneren und Vnderthanen vor der gemeldten Abtißin/ oder ihres Gotteshauses zu Buchau Vögten vnd Hofmaistern suchen und nemmen/Inhalts desselben Brieffs/ der im Anfang:

besetzt/ vndt entsetzt/ auch mit derselben einige Verenderung ohne Vorwissen vndt Bewilligung einer Abbtissin vndt Capitul nit gethan werden solle/ so understuenden sich doch/vnangesehen solcher Ihrer habendten Freyhaiten vndt ersessenen Possession, etlich Cornelier Vnderthanen/ so hinder der Ritterschafft deren von Adel oder anderer Gerichts-Zwängen gesessen/ angeregten Freyheit und alten Gebrauch dergestalt entgegen zuehandeln/ das sye die Cornelier-Güether gegen vnd vnder Ihnen selbst gleichwohl anderen Frembden/ vndt nit Stüffts-Leuthen verpfänden/ versetzen/ vertauschen/ vndt verkauffen/ auch um die Sachen hinderrückhs/ vndt ohne Bewilligung einer Abbtissin/ vndt Capitul in den Gerichts-Zwängen/darinnen sie gesessen/die Leuth vndt Güether aber denselbigen Gerichts-Zwängen mit nichten zuegehörig/ Brieff vndt Sigel auffrichten/darauß dann volgte/ das dem Stüfft Buchau nit allein sein Jurisdiction, sondern auch das Eigenthum entzogen wurde/ dann so ein vngehorsamber Vnderthan vmb Verwürckhung deß Lehens/auch Bezahlung Zinß/vndt Geld von deß Stüffts Verwaltheren angeklaget oder erfodert/erbiethet er sich vor den Gerichts-Herren/darunter er gesessen/ Rechts vndt Würde also durch Handhabung des Gerichts-Herrn/ auch vnordentliche schreiben vndt Besieglung/ Ihr der Abbtißin vndt Capitul die Jurisdiction verhindert/ vndt zue rückhgestellt/ welches/ wo disem Nachthail nicht begegnet/dem Stüfft zue merckhlichem Verderben gelangen thäten mit demüethigen anruffen vndt bitten/ das wür Ihnen/ als Römischer Käyser solchen obberührtes unsers Vhranherren/Käyser Maximilians milter Gedächtnüß Brieff darzu all und jegliche ihr Gnad/Freyheit/vndt Freyung in dem berührten Ihren Stüfft/ vndt seiner Begreiffung/wie die mit Mauren vmfangen sein/Recht/Brüeff/Handvesten undt Privilegien, die ihnen von den gemelten unseren Vorfahreren am Reich/Römischen Käyser undt Königen vndt anderen Fürsten und Herren gegeben seindt mit sambt ihrem alten Herkhomen vndt löblichen guehten Gewohnhaiten/ vndt insonderheit die Freyheit/ das niemands/wer der auch seye/des Stüffts Erblehen/Cornelier-Güether genandt/ ungeacht an welchen Enden vndt Orthen dieselbige gelegen/ mit keinem anderen/ als allein

Wür Maximilian, von GOttes Gnaden Römscher König/bekhennen offentlich mit disem Brieff/ und thuen kundt allermänniglich wiewohl wür ꝛc. und am dato lauthet/ geben in vnserer vnd des hayl. Reichs Stadt Worms am 12 Tag deß Monaths Junii nach Christi Geburth vierzehenhundert/vnd im fünff vnd neuntzigsten/ vnserer Reüche/deß Römischen im zehenten/ vnd des Hungarischen im sechsten Jahre/ vnd vnß daneben demüethiglich zuerkennen geben/ wiewohl ein Abbtißn vndt Capitul deß freyen weltlichen Stüffts Buchau am Federsee von weylandt vnseren Vohrfahren am Reiche Käyser Sigmunden vndt anderen nachfolgendten Römf. Käysern vndt Königen lobl. Gedächtnüß begnadet/ vndt befreyet/daß sye noch deß Stüffts Leuthe vndt Güether/ vndt absonderlich die/ so Cornelier Leuth vndt Güether genennet werden/ auch besitzen vnd inhaben/ mit keinem anderen (so viel dieselben Cornelier Güether belanget) als deß Stüffts Buchau Gerichten sollen fürgenommen/

lein der Stüffts leibaigenen Leuthen/Cornelier-Leuthen genandt/ weder Erbs- noch Kauff-weiß besitzen noch innhaben/ auch niemands fundtlicher Weise/ er seye dann derselbigen alß ein Cornelier vndt leibaigener Mann genoß/ undt fähig darauff gestattet werden solle/noch möge/ in allen undt jeglichen ihren Inhaltungen/Mainungen/ vndt Begreüffungen zuerneuern/ zue confirmiren vndt zue bestätten/darzue auch obberührter des Stüffts Cornelier Leuthen/ vndt Güether halben zue Handhabung solches Vhralten Stüffts/welches von einem Fürsten von Schwaaben/ vor etlich hundert Jahren/ als zue einem Frey-Stüfft vndt Vnderhaltung gemeiner Graffen/ vndt Herren im Landt zue Schwaaben Töchteren fundirt vndt gestifft worden were/ vndt desselben Recht vndt Gerechtigkeit mit vnserer Kayserl. Hülffe vndt Fürsehung zuerscheinen gnädiglich gerueheten/das haben wür angesehen solch Ihr demiethig ziembliche Bitt/ auch das löbl. Wesen/so durch Sie im berührten Stüfft vollbracht würdet/ vnd darumb mit wohlbedachtem Muth/guethem Rath/ vndt rechtem Wüssen den obgemelten Käyser Maximilians Brieff vndt darzu alle andere Ihr Gnad/Freyheit/Freyung in dem berührten Stüfft vndt seiner Begraiffung/ wie die mit Mauren umbfangen seyn/Recht/Brieff/Handvesten/ vndt Privilegia, die Ihnen von den obgemelten vnseren Vorfahren am Reiche/Römischen Käyser vndt Königen/vndt anderen Fürsten vndt Herren ergeben seind/ mit sambt Ihrem alten Herkhommen/vndt löbl. guethen Gewohnhaiten/ vndt insonderhait obberührte Freyhait/daß Niemandts auff deß Stüffts-Erblehen/ als die leibaigen des Stüffts Leuth/ Cornelier Leuth genant/ sitzen sollen vndt mögen/ in allen undt jeglichen Ihren Innhaltungen/ Mainungen vndt Begreiffungen gnädiglich erneuert/ confirmirt, vndt bestätt/auch darüber ferner erkläret/ gesetzt/ vndt geordnet/ das Abbtißn/ Capitul vndt der Stüfft Buchau obgedacht Cornelier-Leuth vndt Güether von einem deß Stüffts Pfallentz- oder Lehen-Gericht vndt von unpartheyschen Leuthen vndt Richteren/ so viel das Aigenthum/ Grundt und Boden belanget/beklagen vndt rechtfertigen/ auch Ihre Zinß/Zehent/vnd Gülten/Ihrer Nothurfft nach/mit Recht an disem Lehen-oder Pfallenz-Gericht einziehen mögen/doch den Gerichts-Herren/ darunder Sye gesessen/an Ihrer Jurisdiction, auserhalb vndt so viel das Aigenthumb betrifft/ in andere Weeg vnvergriffen vndt ohne Schaden/ verneueren/ confirmiren vndt bestättigen/ erklehren/ setzen/ oder ordenen solches alles von Röm. Käyserl. Macht wissentlich in Krafft dises Brüeffs vnd meinen/setzen vndt wollen das der obgedacht Käysers Maximilians Brüeff vndt die Freyhait darinnen begriffen vndt darzue all andere gedachter Abbtißin vndt Capituls Gnad vndt Freyheiten/ sonderlich aber obberührter Freyhait der Erblichen Güether halben/ sambt diser vnser Confirmation vndt Erklehrung/wie obstehet/kräfftig vndt mächtig seyn/vndt Sie vndt Ihre Nachkhommen darbey bleiben/vndt sich der gebrauchen/ vndt geniessen/ auch alle diejenigen/so auff gedachtes Stüffts Erblehen/ Güether/Cornelier Güether genandt/ jetzo oder künfftiglich sitzen vndt derselben gehörter maasen nit fähig darvon/ unverzüglich abgeschafft undt gewüsen werden sollen undt mögen/zue gleicher weiß undt in aller Maaß/ als ob sye alle undt jede von Worth zue Worthen in disem unserem Kayserl. Brüeff geschrieben weren/ von allermänniglich unverhindert/ doch ausserhalb iezt gemelten Freyhaiten/ undt Confirmation uns undt dem Reüche an unseren undt sonst männiglich an seinen Rechten unvergriffen/ undt unschädlich/undt gebiethen darauff allen undt jeden Churfürsten/ Fürsten/ Gaistlich undt weltlichen Prælaten, Graffen/ Freyherren/ Herren/ Ritteren/ Knechten/ Hauptleithen/ Landvögten/ Viztomben/ Vögten/ Pflegeren/ Verweesern Ambtleuthen/ Land-Richteren/ Schultheissen/ Burgermaister/ Richtern/ Räthen/ Burgern/ Gemeindten undt sonst allen andern vnsern/ undt deß Reüchs Vnderthanen/ undt Getreuen/ in was Würden/ Stand oder Weesen die seindt/ ernstlich undt vestiglich mit disem Brüeff/ und wollen/daß sye die vorgemelten Abbtißin/ Capitul, Ihre Nachkhommen/ Gotteshauß/ undt die Ihren ehegemelt an vorangezaigten Käyser Maximilians Brieff/ undt anderen Ihren Gnaden/ Freyhaiten/ Rechten/ Brüeff undt Handvesten/ Privilegien, Altherkhommen/guethen Gewohnhaiten/ undt diser unser Kayserl. Erneyerung/Confirmation, Bestättung undt Erklehrung nicht hindern noch irren/sondern sie der/ wie vorstehet/ geruehiglich gebrauchen/ geniessen

undt gäntzlich darbey bleiben lassen / undt hierwider nicht tringen / bekümmeren / noch beschwehren/noch das jemands anderen zue thuen gestatten in kein weiß/als lieb einem jeglichen sey unser oder des Reichs schwere Vngnad undt Straff / undt zuesambt der Pön in berührtes Käyser Maximilians Brieff begriffen noch ein Pön nembl. vierzig Marck löttiges Goldts zue vermaiden / die ein jeder / so offt Er freventlich darwider thäte / uns halb in unser undt deß Reichs Cammer / undt den andern halben Thayl der obgemelten Reichs-Cammer/ undt den anderen halben Thayl der obgemelten Abtißin/Capitul undt Ihren Nachkommen an den vorgemeldten Ihren Gnaden/Freyhaiten/Freyungen/ Resten/Brüeffen/Privilegien, alten Herkhommen / guethen Gewohnhaiten/undt diser unserer neugegebener Gnad undt Freyhaiten desto minder Abbruch/ Verletzung/oder Schaden beschehe/ haben wür Ihnen darüber zue unseren Käyserl. Commissarium undt Conservatorn gesetzt undt geordnet die Ehrwürdigen N. Bischoffen zue Costantz/undt N. Abbt deß Gotteshauß Kempten unsere Fürsten undt lieben andächtigen undt die wohlgebohrnen unser undt unsers Reichs lieben gethreuen N. Graffen zue Fürstenberg gegenwärthige undt künfftige/ so jr zue Zeiten daselbst seyn werden undt ihnen unser Macht undt Gewalt gegeben / daß sye samentlich undt ihr jeder insonderheit/ welche mit disem unseren Käyserl. Brüeff ersucht undt Ihnen jezueweilen füegen werden die vorgemelten Abbtißin/ Capitul,undt Ihr Nachkhommen uff Ihr Anruffen von unser undt deß Heyl. Reichs wegen darbey handhaben/ schützen undt schirmen / undt alle die/so darwider thäten / undt sich ungehorsam / undt widerwärtig erzaigten / an unser/ undt unser Nachkhommen am Reiche statt rechtlich für sich haischen und laden/undt auf solche Gnaden/Freyhaiten/Freyungen/ Recht / Brüeff Privilegia undt die Pön darinnen begriffen/so viel die genante Abbtißin undt Capitul die berühren / mit Recht vollfahren undt procediren/als sich nach Ordnung des Rechtens zu thuen gebührt /undt Nothurfft seyn würde/ undt sich dessen nit setzen noch widerren noch Ihr einer auff den anderen hierinnen weigeren/ noch verziehen/doch sollen sich die bemelten Comissarii,Richter/undt Conservatorn weiter keiner Gewaltsamb oder Oberkeit über das berührt GOtteshauß auch Seine Leuth und Güether gebrauchen/ dann wie jetzo angezaigt ist / dann wür undt unser Nachkhommen am Reiche/ undt sonst niemandt anderst deß berührten GOtteshaus Schirmer seyn / daß auch sonst niemandt anders in der Weltlichkhait underworffen / undt zugehörig ist. Mit Vrkhundt diß Brüeffs besiglet mit unserem Käyserlichen anhangenden Insiegel / geben in unser undt des hayl. Reichs Stadt Augspurg den sechsten Tag des Monaths Maji, nach Christi unsers lieben HErrn Gebuhrt funffzehen hundert / undt im sechs und sechzigsten / unserer Reiche deß Römischen im vierdten/ deß Hungarischen im dritten/ undt deß Böhaimbischen im achtzehendten Jahre.

Maximilian.

Ad mandatum sacræ Cæs. Majestatis proprium vice ac nomine Revmi. Archi-Cancellarii Moguntini Vt. Zasius.

L. Kirchschlager.

V.

Kayſers Ferdinandi II. Confirmation **etlicher der gefürsteten Abtey Buchau** Privilegien/**worinnen er beſonders das/wegen des Pfaltz-Gerichts/ alſo** extendiret/**daß es jährlich nicht nur dreymal/ ſondern/ ſo offt es die Nothdurfft erfordert/gehalten werden möge/** de Anno 1621.

WIr Ferdinand der Ander/von GOttes Gnaden / erwählter Röm. Käyser / zu allen Zeiten Mehrer des Reichs / in Germanien / zu Hungarn / Böheim / Dalmatien/ Croatien. und Schlavonien &c. König/ Ertzhertzog zue Oesterreich / Herzog zue Burgund/ zu Brabandt / zu Steyer/ Kärnten/ Crain / zue Lützenburg / zue Würtemberg / Ober- und Nieder-Schlesien/ Fürst zue Schwaben / Marggraff des H. Röm. Reichs zue Burgau / zue Mähren/ Ober- und Nieder-Lausitz/gefürsteter Graff von Habspurg / zue Tyrol / zue Pfirdt / zue Kyburg und zue Görtz / Land-Graff in Elsaß / Herr auff der Windischen Marckh/ zue Portenau und zue Salins / bekennen offentlich mit diesem Brieff / und thun kund allermänniglich / daß uns die Ehrsamme unser liebe andächtige Catharina Abtißin/ und das Capitul des frey-weltlichen Stiffts Buchau / in glaubwürdigem Schein habe fürbringen lassen / etliche ihrer und ihres Stiffts Privilegia und Freyheiten / so von Wort zu Wort hernach geschrieben stehen und also lauten:

Inseratur Confirmatio Privileg. Imperat. Maximiliani II. de Anno 1566. sub Num. IV. antecedenti.

Und unß darauff obgenante Abtißin undt Capitul zue Buchau demüethiglich gebetten/ das wür als ietzt regierendter Römischer Käyser dieselben alles ihres Innhalts zue confirmir enundt zue bestätten / darnebens auch/so viel die Gerichts-Täg anlangt/ dahin nemblich / das Sie solch Ihr Pfallenz-Gericht nicht allein dreymahlen im Jahr/ sondern so offt es die Nothurfft erforderet/ halten mögen / zue declariren/ zue erklehren/ undt zue extendiren gnädiglich geruehten/ Immassen jüngst hievor Weylandt unser geliebter Herr Vetter / undt Vatter Käyser Matthias / Hochseel. Gedächtnüß gleicher gestalt gethan / das haben wür angesehen solch gedachter Abtißin / undt Capitul demüethig ziembliche Bitt / auch den löbl. Gottesdienst/ so in berührtem Gottshauß vollbracht würdet/ undt darum mit wohlbedachtem Muth/guethem Rath / undt rechtem Wissen obinserirte Privilegia undt Freyhaiten/ als Römischer Käyserl. gnädiglichen confirmirt undt bestätt / über das zue Beförderung der haylsammen Justitien undt schleinigen Erledigungen der gerichtlichen Proceß noch ferner dahin extendirt/ undt erleüthert / das sye nun hinfüro ihr Pfallenz-Gericht /wie obstehet / nicht allein 3 mahl im Jahr/ sondern so offt es die Nothurfft erfordert / halten mögen / thun das confirmiren/erklehren und extendiren / dieselbe auch hiemit von Römischer Käyserl. Macht/ Vollkommenhait wissentlich / in Krafft diß Brieffs / und meinen / setzen und wollen / daß obgeschriebene Freyhaiten und Privilegia sambt dieser unserer Käyserl. Confirmation, und Extension in allen und ieden Ihren Worten/ Puncten, Clausulen, Articulen,Inhaltung / Mainung/und Begreiffungen kräfftig und mächtig seyn/ steet/ vest / und unverbrüchlich gehalten/und vollzogen und obgemelte Catharina Abbtißin/ Capitul, und Ihre Nachkhommen sich derselben geruehiglich frewen / gebrauchen/ geniessen und gäntzlich darbey bleiben sollen und mögen/ von allermänniglich unverhinderi,doch uns und dem Heyl. Reich an unseren und sonst männiglichen an seinen Rechten u. Gerechtigkhaiten unvergriffen und unschädlich/und gebieten darauff allen und jeden Churfürsten/Fürsten/Gaistlichen und Weltlichen/ Prælaten, Graffen/ Freyen/ Herren/ Ritteren/ Knechte/ Land-Vögten/ Hauptleuthen/ Vizdomben/Vögten/ Pflegeren/ Verweeseren / Ambtleuthen Land-Richteren/ Schultheissen/ Burgemeisteren/ Richteren/ Räthen/Bürger/Gemaindten/und sonst allen anderen unseren / und des Reichs Vnterthanen/ und Getreuen/ in was Würden/ Standt oder Weesen die seindt / ernst und vestiglich mit disem Brieff/und wollen / daß Sie mehrernante Abtißin / und Capitul, des Stüffts Buchau/und Ihre Nachkhommen in obangeregten Privilegien, und Freyhaiten auch diser unserer Käyserl. Confirmation, Extension, und Erklehrung nicht hinderen/ noch irren / sondern sie deren / wie vorstehet / geruehiglich gebrauchen/geniessen und gäntzlich dabey bleiben lassen darwider nicht tringen/ bekümmeren/ oder beschwehren noch das jemandts anderen zuethuen gestatten in kein Weiß noch Weeg / als lieb einem jeden seye / unser und deß Reichs schwerer Vngnad/und Straff und darzue ein Pön in angezogen Ihren Freyhaithen begriffen zue vermeiden das meinen wür ernstlich. Mit Vhrkund diß Brieffs / besiegelt mit unserem Kayserl. angehangendten Insigel / geben in unser Haubtstatt Wien den 5ten Tag deß Monaths Maji nach Christi unsers lieben HErrn und Seeligmachers gnaden-

reichen Geburth im Sechzehenhundert ein und zwantzigſten/ unſerer Reüche deß Römiſchen im anderen/ des Hungariſchen im dritten/ und Böhaimbiſchen im vierten Jahr.

Ferdinandt.

Vice Rmi. Domini Schvvicardi,
Archi-Cancellarii & Elector. Mogunt.

Ad mandatum Sac. Cæſ. Majeſtatis proprium,
Vt. L. L. V. Vlm.

VI.

Revers **Bürgermeiſter/ Stadt-Ammanns und Raths der Stadt Buchau/ als ſie ſich auff 20. Jahr in Schutz und Schirm der gefürſteten Abtey daſelbſt begeben/** de Anno 1637.

WIr Burgermeiſter/ Stadt-Ammann und Rath/ auch geſambte Burgerſchafft des Heyl. Röm. Reichs Stadt Buchau am Federſee/ bekennen hiemit offentlich/ und thuen kundt männiglich mit dieſem Brieff/ daß wür die nunmehr lang-gewährte Trangſaalen/ ſchwehrer Kriegs-Läufft/ betrübte Zeiten/ und darauff Entſpringungen/ unſer höchſte Unvermöglichkeit/ ja würcklich obhabende Armuth reifflich und tieff erwogen/ auch darbey nicht unzeitig betrachtet die merckhlich groſſe vielfältige Gnaden und Guethaten/ ſo von der Hochwürdigen Hochgebohrnen Fürſtin und Frauen/ Frauen Catharina/ Fürſtin und Aebtißin des Kayſerl. Frey-Weltl. Stiffts Buchau/ Frauen der Herrſchafft Straßberg/ gebohrner Gräfin zue Spauer/ Pflaumb und Vallor/ unſerer gnädigſten Fürſtin und Frauen/ auch Deroſelben Hochehrwürdigem Capitulo unſer Bedrängten zue unzehlbaren und viel verſchiedenen mahlen/ ſonderlich aber zue Zirn etlich Jahr continuirlich währendten Kriegs-Beſchwehrlichkeiten in Eximier- und Befreyung der Contribution Beytrag/ und würcklichen Quartiern gnädig erwießen wordten/ hierumben und viel anderer erheblichen Urſachen mehr/ zuemahlen wür uns aus brieffli-chen Documentis befundten/ daß unſere geliebteſte Voreltern in ebenmäßig genoſſenen Schutz/ benanntlichen in Annis 1486. und 1496. ſich wohl befundten/ und um erſprießliches Aufnemmen erwachſen/ haben von Hochgedachter Ihr. Fürſtl. Gnaden und deren Capitulo wür in gnädigſt großgünſtigen Schutz und Schirm gnädiglich auffgenommen zue werden/ unterthänig hochflehentlich zum öfftern gebetten/ und entlichen auff zwantzig Jahr lang/ von dato an zue Raithen/ in gnädige Protection, Schutz und Schirm/ maſſen hernach folgt/ gnädiglich auff- und angenommen worden/ und zwar

1. Erſtens ſollen und wollen wir (darzue und nachgeſetzten Puncten und Articulen wür uns Crafft diß vöſtiglich zu binden) Jährlichen und eines jeden Jahrs/ allein und beſonders allwegen auff Georgii, des Heyl. Ritters Tag/ in recognitionem protectionis zu rechten Schirm-Gelt zwölff Gulden in Müntz danckbahr und unterthänig erlegen/ ſo dann wollen

2. Hochbeſagte Ihro Fürſtl. Gnaden/ Dero Hochehrwürdig Capitulum und gantzes Stifft/ ſamt aller Ein- und Zuegehörden/ wir im Fall der Noth/ nicht weniger als ſelbige uns/ nach allem unſeren Vermögen reciproce zue defendiren/ zue retten/ zue ſchützen/ zue ſchirmmen/ und firmiſſime und vöſtiglich hiemit verbunden haben/ begäbe ſich auch

3. Drittens/ daß mehr Hocherwehnte Ihro Fürſtl. Gnaden/ ſich ihr Stifft und angewandte ietzig- oder künfftiger Kriegs-Zeiten/ Empöhrungen alt andern Auffſtandts willen/ im Reiche in eine Bündnüß/ ſo nicht wider die Röm. Kayſerl. Majeſt. oder das Röm. Reich ſeyn würden/ begeben/ ſollen wir allwegen/ da dieſelbe fünff Mann ſchicken müſſen/ einen halben: da aber zehen Mann/ wir einen gantzen/ und alſo fortan proportionaliter zue geben ſchuldig und pflichtig ſeyn/ würde ſich auch

4. zum vierten begeben/ daß mehr Hochgedachte Ihro Fürſtl. Gnaden einen oder mehr umb Civil- oder Criminal-Beſtraffung in Dero Stifft gefänglich führen laſſen wolte/ wolte/ mag ſolches hinfüro/ und ſo lang dieſer Schutz und Schirm währet/ wohl ohne unſer fernere Begrieſſung und Revers beſchehen/ auch ohne einige unſer oder der unſrigen Zuethun/ Alt-Verhinderung aus- und einbeglaithet werden.

5. Fünfftens bedüngen wir uns austruckentlich/ da einer alt anderer Mitburger/ welches/ ob GOtt will/ nit beſchehen wird noch ſoll/ vorgeſetzter Punct einen oder mehr übergienge/ Pflicht und Aydt vergeſſen/ und brüchig würde/ daß deſſen Delictum und Verbrechen niemand andern/ als den Delinquenten ſelbſt binden/ den übrigen Unſchuldigen aber in alleweeg unnachtheilig ſeyn ſolle/ darauff und dieſem allem nach/ haben wür Obeingangs Bekennende/ mit gueter zeitiger Vorbetrachtung/ mehreren Schaden abzuwenden/ unbezwungen und ohngetrungen/ ſonder aigenen frey gutens Willens/ reich und arm/ uns ſamt unſern Weib und Kinderen mit allen unſeren Gücteren in obhochermelt der Hochwürdigen unſern gnädigen Fürſtin und Frauen/ und deren hochehrwürdigen Capituli zwantzigjährigen Schutz und Schirm/ neben hochbenannten Danck unterthänig gebetten/ begeben und ſubjiciren uns auch hiemit/ in Crafft dieſes Brieffs/ gehorſamblich/ damit aber deme allen jetzo und in künfftig deſto mehrer Glauben zuegeſtellet werde/ auch all und jegliches in dieſem Brieff begriffen auff unſer ernſtlich unterthänig Biethen zuegangen/ und beſchehen ſeye/ ſo haben wür/ neben Vortrückung unſer der gemeinen Stadt Inſigel/ ſambtlich und verſchaidtlich für uns/ unſere Erben und Nachkommen/ offt hochgenannt Ihro Fürſtl. Gnaden/ und Dero Hochehrwürdigem Capitulo gelobt und einen leiblichen Aydt zue GOtt und allen Heyligen geſchwohren/ hierwider nimmermehr zu thuen/ noch ſchaffen gethan zue werden/ ſondern alles und jedes/ ſo dieſer Brieff innhaltet/ und das gelaiſte Juramentum unſer Huldigung ausweiſet/ unverbrüchlich zue halten/ mit Verzeihung aller und jeder Gnaden/ Freyheiten/ Rechten und Gerechtigkeiten/ dardurch dieſe Ding Crafftloß gemachet/ vernichtet/ und zuerück getrieben werden mögten/ und innſonderheit des Rechtens/ ſo gemeiner Verzeihung/ da nit eine ſondere vorgeht/ widerſpricht/ doch die Röm. Kayſerl. Majeſtät/ als unſern gnädigſten Kayſer und Herrn/ auch einiges Oberhaupt hierinnen ausgenommen/ und deren habenden Juribus, Rechten und Gerechtigkeiten/ nicht weniger auch uns in übrigen unſere Privilegien und Jurisdictionalien in andere weg unſchädlich'/ alles getreulich und ohne Gefährde/ geben und beſchehen den zwölfften Monaths May dieſes ſechzehen hundert ſieben und dreiſigſten Jahrs.

VII.

Diploma primariarum precum **der Kayſerin** Eleonoræ, **Krafft deſſen ſie die Aebtißin** Margaretham **zu Buchau erſuchet/** Conradum Saeb, Jur. Can. Lic. **mit einem** vacanten **Lehen-Stücke ihres Stiffts zu belehnen/** de Anno 1659. **iſt oben in des Teutſchen Reichs-**Archivs Part. Spec. Continuat. II. **unter den** Prælaten **und Aebtißinnen** pag. 818. **vorhanden.**

VIII.

Kayſers Joſephi Confirmation **und** Extenſion **aller** Privilegien **und Freyheiten der gefürſteten Abtey Buchau/ und beſonders Kayſers** Ferdinandi II. **Beſtetigung/** de Anno 1621.

WIr Joſeph/ von GOttes Gnaden erwöhlter Röm. Käyſer/ zue allen Zeiten Mehrer deß Reichs/ in Germanien/ zue Hungarn/ Böhaimb/ Dalmatien/ Croatien vndt Schlavonien ꝛc. König/ Ertz-Hertzog zue Oeſtereich/ Hertzog zue Burgund/ zue Brabant/ zue Steur/ zue Kärnten/ zue Crain/ zue Lützenburg/ zue Würtemberg/ Ober- vndt Nieder-Schleſien/ Fürſt zue Schwaben/ Marggraff des Heyl. Röm. Reichs zue Burgau/ zue Mähren/ Ober- vndt Nieder-Laußnitz/ gefürſter Graff zue Habſpurg/ zue Tyrol/ zue Pfird/ zue Kyburg vndt zue Görtz/ Landgraff in Elſas/ Herr auff der Windiſchen Marckh/ zue Portenau/ vndt zu Salins ꝛc. bekennen offentlich mit dieſem Brieff/ vndt thuen khundt allermäniglichen/ daß unß die Ehrwürdige/ unſere vndt deß Reichs Fürſtin vndt

vndt liebe andächtige/ Maria Theresia, Abbtißin/ vndt das Capitul deß freyen weltlichen Stiffts Buchau in glaubwürdigen Schein haben fürbringen lassen/ eine von weylandt vnserem geliebten Herrn vndt Groß-Groß-Vatteren Kayseren Ferdinando dem Anderen Hochseeligster Gedächtnus über etliche Ihrem Stifft verlihene Privilegien vndt Freyhaithen erthailte Confirmation vndt Extension, so von Worth zue Worthen hernach geschrieben stehet/ vndt also lautet: Inseratur Confirmatio Privilegiorum Imper. Ferdinandi II. de Anno 1621. supra sub Num. V. Und uns darauff obgenannte Abbtißin vndt Capitul zue Buchau demüethig gebetten/ daß wir/ als jetzt regierender Röm. Kayser/ die in obinserirter Confirmation enthaltene Privilegia vndt Freyheiten gleichfalls alles ihres Innhalts/ zue confirmiren vndt zue bestätigen/ dabenebens auch/ soviel die Gerichts-Tage anlanget/ dahin nemblich/ daß sye solch Ihr Pfallentz-Gericht nicht allein zmahl im Jahr/ sondern/ so offt es die Nothurfft erforderet/ halten mögen/ zue declariren/ zue erkhlären/ vndt zue extendiren gnädiglich berueheten/ immassen jüngst hievor obbemeldter vnser geliebter Herr Groß-Groß-Vatter/ Kayser Ferdinandt der Grosse/ Hochseel. Gedächtnus gleicher Gestalt gethan/ das haben wür angesehen solch gedachter Abbtißin/ und Capitul demüethig zimmbliche Bitte/ auch den löbl. Gottesdienst/ so in berührten Gotteshauß vollbracht würdt/ vndt darumb mit wohlbedachtem Mueth/ guethem Rath/ vndt rechten Wüssen sothane Privilegien vndt Freyhaiten/ als ietzt regierender Römischer Kayser gnädiglich confirmirt vndt bestättiget/ auch über das zue Beförderung der haylsamben Justitien vndt schleinigen Erledigungen der gerichtlichen Process gleichfalls dahin extendirt/ vndt erleuthert/ daß sie nun hinführo Ihr Pfallentz-Gericht/ wie obstehet/ nicht allein drey mayl im Jahr/ sondern/ so offt es die Nothurfft erfordert/ halten mögen/ thuen das confirmiren/ erkhlären/ vndt extendiren/ dieselbe auch hiemit von Röm. Kayserl. Majest. Vollkommenheit wissentlich/ in Krafft dieses Brieffs/ vndt meinen/ setzen/ vndt wollen/ daß obgeschribene Freyhaithen vndt Privilegia, sambt dieser vnser Kayserlichen Confirmation, vndt Extension in allem vnd jeden ihren Worthen/ Puncten/ Clausulen/ Articulen/ Inhaltungen/ Meinung/ vndt Begreiffungen kräfftig-vndt mächtig seyn/ steet/ veest/ vnd unverbrüchlich gehalten vnd volljogen/ vnd obgemelte Maria Theresia, Abbtißin/ Capitul vnd ihre Nachkommen sich derselben geruehiglich freyen/ gebrauchen/ geniessen/ vnd gäntzlich darbey bleiben sollen/ vnd mögen/ von allermäniglich unverhindert/ doch vnß/ vndt dem Hayligen Reich/ an vnseren/ und sonst männiglichen an seinen Rechten vndt Gerechtigkhaiten unvergriffen/ und unschädlich:

Vnd gebiethen darauff allen vnd jeden Chur-Fürsten/ Fürsten/ Gaist- vnd Weltlichen/ Prælaten/ Graffen/ Freyherren/ Ritteren/ Knechten/ Landvögten/ Haubtleuthen/ Vitztomen/ Vögten/ Pflegeren/ Verweseren/ Ambtleuthen/ Schultheissen/ Burgermaisteren/ Richteren/ Räthen/ Burgeren/ Gemeinden/ vnd sonsten allen anderen vnseren/ vnd deß Reichs Underthanen/ vnd Gethreuen/ waß Würden/ Stands/ oder Weesens die seindt/ ernst- vnd vestiglich mit diesem Brieff/ vnd wollen/ daß sie mehr-ernante Abbtißin vnd Capitul deß Stiffts Buchau/ vnd ihre Nachkhommen an obberührten Privilegien vnd Freyhaiten/ auch dieser vnserer Kayserl. Confirmation, Extension vnd Erklährung nicht hinderen noch irren/ sonderen sye deren/ wie vorstehet/ geruehiglich gebrauchen/ geniessen vnd gäntzlich dabey bleiben lassen/ darwider nicht tringen/ bekümmeren/ oder beschwehren/ noch daß jemandts anderen zuethuen gestatten in keine Weiß/ noch Weeg/ alß lieb einem jeden ist vnser/ vnd deß Reichs schwere Vngnad vnd Straff/ vnd darzue die Pön in angezogenen ihren Freyhaiten begriffen zue vermeiden/ das meinen wür ernstlich/ mit Vrkhundt diß Brieffs besiegelt/ mit vnserem Kayserlichen anhängendten Insiegel/ der geben ist in vnserer Stadt Wien den 25ten Tag deß Monaths Augusti, nach Christi vnsers lieben HErrn und Seeligmachers Gnadenreicher Geburth im sibenzehen-hundert vnd sibenten/ vnserer Reiche deß Römischen im achtzehendten/ des Hungarischen im zwantzigsten/ vnd des Böhaimbischen im dritten Jahre.

Joseph.

Vt Fried. Carl/ G. v. Schönborn.

Ad mandatum Sac. Cæs. Majestatis proprium,
Consbruch.

IX.

Kayſers Caroli VI. Lehen-Brieff vor die gefürſtete Aebtißin/ Mariam Thereſiam, zu Buchau/ über den Blut-Bann in ihrer Abtey/ Schloß und Dorff Straßberg/ de Anno 1712.

WIr Carl der Sechste/ von GOttes Gnaden erwöhlter Röm. Käyser/ zu allen Zeiten Mehrer des Reichs/ in Germanien/ zu Hiſpanien/ Hungaren/ Boheimb/ Dalmatien/ Croatien/ vnd Sclavonien König/ Ertz-Hertzog zu Oeſterreich/ Hertzog zu Burgundt/ Steyr/ Kärnten/ Crain vnd Würtenberg/ Graff zu Tyrol ꝛc. bekhennen offentlich mit dieſem Brieff/ vnd thuen kundt allermänniglich/ daß Uns die Ehrwürdige/ Vnſere vnd des Reichs Fürſtin vnd liebe Andächtige/ Maria Thereſia, Abbtißin/ des Kayſerl. freyen weltlichen Stiffts Buchau/ demüthiglich angeruffen/ vnd gebetten/ daß wür ihr vnd ihrem Stifft/ den Pann über das Blut zu richten in dem Schloß und Dorff Straßberg/ ſo von vns vnd dem Heyl. Reich zu Lehen rühret/ vnd noch letzthin von vnſerm in GOtt ruhenden Herrn Bruder vnd Vorfahrern am Reich weyland Kayſer Joſepho glorwürdigſten Andenckhens/ ihr der Abbtißin/ den fünff vnd zwantzigſten Auguſti Anno ſiebenzehen hundert und ſieben gleichfalls verlichen worden; anietzo aber/ auff tödtlichen Hintritt Höchſtbeſagt Sr. Majeſtät und Lbden von uns/ als jetzt regierenden Römiſchen Kayſer/ wieder von neuem zu empfahen gebührte/ zu Lehen zu verleyhen gnädiglich geruheten/ das haben wür angeſehen/ ſolch ihr demüthige zimbliche Bitt/ auch die bißhero/ wegen ihres Stiffts/ geleiſtete getreue gehorſame Dienſte/ darzu ſie ſich und ihr Stifft noch ferner anerbiethet/ auch wohl thuen kan/ mag und ſoll/ und darum mit wohlbedachtem Muth/ guetem Rath und rechtem Wiſſen/ ermelter Mariæ Thereſiæ, Abbtißin zu Buchau/ und dero Stiffts Innhalts des jüngſten Lehen-Brieffs/ den obgenannten Pann über das Blut zu richten/ zu Lehen gnädiglich verliehen/ verleihen ihr und ihrem Stifft den auch hiemit wüſſentlich/ in Krafft dieſes Brieffs/ daß ſye und ihre Nachkhommen am Stifft Innhaber gedachtes Schloß und Dorffes Straßberg den Pann daſelbſt über das Blut zu richten haben/ und denſelben fürters ehrbahren Perſohnen ihren Ambtleuthen/ die ſye jederzeit darzu tauglich und geſchickt anſehen werden/ an ihrer ſtatt zu handlen/ und zu richten befehlen ſolle und möge/ welche auch/ nach übelthätigen verleumbten Leuthen/ die ſye in Zwingen und Pannen zu dem Schloß vnd Dorff Straßberg gehörig betretten werden/ greiffen/ dieſelbe annemmen/ peinlich fragen/ und auff ihr jedes Bekhantnuß/ oder offenbahre Mißhandtlung nach Ordnung vnd Satzung des Heil. Reichs Recht offentlich ſtraffen und richten ſollen und mögen/ ohne alle Irrung und Verhinderung/ doch vns vnd dem Heyl. Reich/ an vnſer Obrig-vndt Gerechtigkeit/ und ſonſten männiglich ſeinen Rechten ohnvergriffen vndt ohnſchädtlich: die mehrgenannte Maria Thereſia, Abbtißin zu Buchau/ hat uns auch darauff durch ihren vollmächtigen Gewalt-Trägeren/ Adamum Ignatium, Edlen von Heinisch/ Agenten an vnſerem Kayſerl. Hoff/ von ſolches Bluetbanns wegen/ gewöhnlich Gelübd vndt Aydt gethan/ vns vndt dem Heyl. Reich davon getreu/ gehorſamb/ vndt gewärtig zu ſeyn/ zu dienen/ vndt zu thun/ als ſich gebühret/ vndt mit dem Pann zu richten/ zu handtlen vndt zu führen/ als gleiche vnparthepiſche Richter/ gegen den Reichen/ als den Armen/ vndt den Armen als den Reichen/ vnd darinnen nichts anſehen/ weder Lieb/ Leid/ Mueth/ Haab/ Gunſt/ Forcht/ Freundtſchafft/ Feindtſchafft/ noch ſonſt keine andere Sach/ dann allein gerechtes Gericht vndt Recht/ als ſich gebühret/ vnd ſie ſolches gegen GOtt dem Allmächtigen am jüngſten Gericht verantworten wollen/ getreulich ohne Gefährde/ wie auch ſolchen Aydt von ihren Unter-Richtern und Ambtleuthen/ deren ſie ſolchen Pann zu üben befehlen würdt/ gleicher Geſtalt zu nemmen. Mit Uhrkhund dies Brieffs/ beſigelt mit vnſerem anhangenden Käyſerl. Inſigel/ der geben iſt auff vnſerm Königl. Schloß zu Preſpurg/ den neunzehenten Tag Monaths Julii, nach Chriſti vnſers lieben HErrn vnd Seeligmachers Gnaden-reichen Geburt im ſibenzehen hundert vndt zwölfften/ vnſerer Reiche des Römiſchen im erſten/ des Hiſpaniſchen im neunten/ des Hungariſchen vndt Böheimbiſchen aber im anderen Jahre.

Ad mandatum Sac. Cæſ. Majeſtatis proprium
E. F. v. Glandorff.

IV. Von Burſcheid.

Nota. **Die Abtey Burſcheid/ Ciſtercienſer-Ordens/ liegt nicht weit von Aacken/ iſt erſt ein Manns-Stifft geweſen/ und Anno 1220. zu einem Fräulichen Cloſter gemachet worden. Man hat zwar von derſelben** Privilegiis **und andern** Documenten **etwas zu erhalten gehofft/ allein es iſt zur Zeit noch nichts erfolget.**

V. Von Eſſen.

I.

Biſchoffs Alfridi **zu Hildesheim** Diploma Fundationis & Dotationis **der Abtey Eſſen/** de Anno 870.

In Nomine Sanctæ & individuæ Trinitatis.

Pauſſini, in hiſtoria Virginum Collegii Visbeccenſis, habet *Hildeſemenſis*

ALfridus, Dei diſponente providentia *Hildeſienſis* Eccleſiæ Antiſtes; Cum inter immenſas Dei Patris miſerationes, qvibus humanum genus gratuita pietate relevare dignatur, præcipue eam, qva conſtat conſubſtantialem & coæternum ejus filium pro nobis incarnatum & crucifixum fuiſſe, ad memoriam reducerem, circa me vero ſpecialiter diviti s bonitatis ejus non ſine admiratione perpenderem, qui me, nullis exigentibus meritis, de ſordibus levatum inter Principes Eccleſiæ conſidere, & ſolium gloriæ tenere *fecit*, ne tantis ejus beneficiis ingratus apparerem, qvi retribuerem Domino pro omnibus, qvæ retribuit mihi, diu multumque mecum cogitare cœpi. Tandem itaqve ex divina, ut credo, inſpiratione occurrit animo, ſanctiſſimam & ſemper Virginem Mariam unicum & ſingulare præſidium peccatorum, poſt *Deum*, eſſe, cui ſi qvid venerationis impenderem, id & Deo fore gratum, & animæ meæ ejus patrocinantibus *me* meritis arbitratus ſum profuturum. Opitulante itaque Dei gratia in prædiolo meo, qvod *Aſnide* vocatur, in *honore* ſanctæ & individuæ Trinitatis conſecratam, ſanctæque ſemper Virgini Mariæ, & SS. Martyribus Coſmæ & Damiano dicatam Eccleſiam *his*, qvæ, *Domino* donante, poſſidebam, conſtruxi, in qva ad immaculatum ſacrificium ſanctimoniæ *tam animæ, qvam corporis* DEO in cordis & ſpiritus contritione offerendum Sanctimonialium congregationem coadunare eiqve victus & veſtitus neceſſaria providere; Spiritualem qvoqve matrem, qvæ regulariter præſideat, eidem ex eadem præficere curavi. No vero poſt mei *exceſſum* futuris ſeculis de Electione Abbatiſſæ diſſenſio oriatur, ex Decreto Sergii Papæ, & ejus Succeſſoris Adriani, ſancitum eſt, & eorum privilegiis confirmatum, ut nec prece, nec pretio, nec ullo omnino unqvam modo alterius congregationis ſanctimonialis *ſupra* dictis ſanctimonialibus præponatur, ſed qvæcunqve ex eisdem, & in Dei ſervitio potiſſima, ejusdem Eccleſiæ rebus juſte diſponendis aptiſſima *reperiatur*, hæc ex communi omnium ibidem Deo famulantium electione, ſecundum Dei timorem, ſuis Sororibus præficiatur. Qvod *tamen* conſvetudinarium jus tam ſupra dictis ſororibus, qvam Clericis DEO ibidem ſervientibus in adminiſtrandis ſuis rebus impoſuerim, & perpetualiter offerendum velim, paucis abſolvam. Poſſeſſiones Eccleſiæ traditas *vel* tradendas, interiores *vel* exteriores, tam mobiles, qvam immobiles, cum conſilio Deum timentium, ſumma cum diligentia Abbatiſſa procuret, reditusque earum tam in ſua, qvam in ſororum *æqvabili* diſtribuat utilitate, id ſummopere cavens, utpote Deo rationem reddittura, ut de communibus earum rebus ne vel unam minimam præbendam absque earum conſilio, vel utilitate alicui tradat, ne, qvod abſit, penuria familiaris rei urgente ruptis ſanctimoniæ habenis liberius *hac vel illac* absque Dei timore vagentur. Si qvæ vero ſanctimonialis ibidem habet propriam domum, aut aliud ædificium vel a ſe emptum, vel dono ſibi datum, vel aliqvas res *undelibet* juſte acqviſitas, *nihilominus*

facte

Dominum

Me non habet *Aſticiæ Honorem*

Ex his Deo Animæ atque corporis

Diſceſſum

reperiatur

autem

ſive &

æquali

huc & illuc

aliunde & libere

nihilominus *ominus* ex omnibus ſupradictis neque Abbatiſſa, neqve aliqvis alius ei auferat, neqve ullo modo auferendum ſvadeat, ſed eadem ſanctimonialis libero arbitrio *eandem* domum & cuncta, qvæ inibi poſſidet, ſorori ſuæ vel amico ad eandem Eccleſiam pertinenti, absqve ullius contradictione, ſive morti ſit proxima, ſive vitæ, qvocunque modo voluerit, tradat. Id ipſum vero & clericis ibidem ſervientibus conſtituimus, ſi *qvis antedictam* earum aliqvam Eccleſiæ poſſeſſionem, Abbatiſſa largiente, ſuſceperit, tali ſuſcipiat conditione, ut, poſt ejus obitum, eandem poſſeſſionem Eccleſia, absque ullius contradictione, ſuſcipiat, reſtitutis prius omnibus tam mobilibus, qvam immobilibus rebus, qvæ in illa eſſe videbantur ea die, qva ipſe eam ſuſcepit, aut ipſa vivens, prout voluerit, diſponat, aut aliqvis amicorum ejus poſt illius mortem pro ſalute animæ *ejus* diſtribuat. Conſtituimus etiam, ut nullus hominum, vel advocatus aliqvis aliqvam jurisdictionem in civitate prænominata habeat, excepta Abbatiſſa *Aſſindi*, præter intruncationem manuum, vel armorum proclamationem. Anno Incarnationis Dominicæ DCCCLXX. (ab al. LXXVII.) ſub piiſſimo Rege Ludevvico anno Imperii ejus XVI. (ab al. XXXVI.) apud Coloniam civitatem V. Calend. Octobr. in ipſo die dedicationis Baſilicæ S. Petri. Ego Alfridus, Epiſcopus, hoc privilegium coram Domino Wiliberto prædictæ civitatis Archiepiſcopo recitavi, nec non coram Luitberto, Moguntiacenſi Archiepiſcopo, & Bertolfo, Trevirenſi Archiepiſcopo, & Berhardo, Virdunenſi Epiſcopo, atqve *Tiederico*, Mimidonenſ. Epiſcopo, & Herolfo, Ferdenſi Epiſcopo, & Luithardo, Paderbornenſi Epiſcopo atqve *Hildegrimo* Halverſtadienſi Epiſcopo, & *Odolfo* Mimigernafurdenſi Epiſcopo, & Othiboldo Trajectenſi Epiſcopo, & coram Luitberto, *Oſnabrugenſi* Epiſcopo, nec non coram aliis qvam plurimis ſacri ordinis viris, qvi, ob ſupra dictæ Eccleſiæ dedicationem, convenerant.

guis autem

Aſſindienſi

Thiadrico

Hildegrino

Bertolvo

Oſſenbrugenſi.

VI. Von Gandersheim.

I.

Hertzogs Lutholphi **zu Sachſen** Fundations-**Brieff des freyen Stiffts Gandersheim/** de Anno 856. **ſtehet in des Teutſchen Reichs-** Archivs Part. Spec. Continuat. II. **unter der Aebtißin zu Gandersheim/** pag. 818.

II.

Hertzogs Lutholphi **zu Sachſen** Diploma, **vermöge deſſen er der von ihm geſtiffteten Abtey Gandersheim die gantze umliegende und andere Marcken mit Feldern und Wäldern/ nebſt denen aus Rom mit gebrachten** Reliquien **geſchencket.**

QVia ſcriptum eſt, precium animæ viri divitiæ ejus, idcirco ego Lutholphus, ſimul cum conjuge mea Oda, quandam hæreditatis noſtræ partem Dei ancillis tradendam, pro redemtione animæ noſtræ, & eorum ſimul, quibus debitores ſumus, judicavi. Proinde omnes ubique in Chriſto fideles, tam præſentes, quam futuros noſſe volo, me ad eccleſiam Gandersheimenſem ſanctimonialibus ibidem Deo ſervientibus tradidiſſe quidquid in Gandersheimia marcu, & in Runderia marcu habui, in terris, in ſylvis, campis, pratis, paſcuis, aquis, aquarumque decurſibus, propriis vel communibus domibus, ædificiis, vel prius habitis, vel poſtea conſtructis, mancipiis quoque diverſi generis, vel conditionis, mobilibus, vel immobilibus, & in quibuscunque rebus cum omni integritate eorum. Et ut hæc traditio firmior eſſet, & indiſſolubilem per ſuccedentia ſibi ſæcula autoritatem habere poſſet, filiam meam Hathumodam nomine, ſacro velamine ibidem conſecrari faciens, tam Imperiali autoritate, quam ſedis apoſtolicæ literis, & Epiſcopali benedictione muniri curavi, & ſanctorum Chriſti confeſſorum Anaſtaſii Papæ & Innocentii corporibus, & tam ſancti Salvatoris, quam ejus ſanctæ genetricis & duodecim apoſtolorum dignis reliquiis, a

Venerabili Papa Sergio acceptis, adornare ſtuduri. Cujus literas, quamvis in Papyro, ſecundum priſtinam Apoſtolicæ ſedis conſvetudinem, ſcriptas habeamus, hic tamen propter illos, qui illas habere non poſſunt, ponere dignum duxi. Unde parum perlegentes, vel audientes, a me ad illius verba ſe convertant:

SergiusEpiſcopus ſervus ſervorumDei, omnibus venerabilibus confratribus noſtris, Archiepiſcopis, ſeu reverendiſſimis & ſanctiſſimis epiſcopis, religioſis abbatibus, clericis comitibus, atque cunctis fidelibus ſanctæ Dei eccleſiæ præſentibus & futuris. Omnis itaque Chriſtianorum militia ſciat, ac ſine ulla dubitatione indubitanter agnoſcat, quia mandante nobis Domino atque invictiſſimo Rege noſtro Ludovico, ut pro cœnobio, quod avus, & poſtea ejus cariſſimus genitor in honore omnipotentis Dei dedicaverunt ad eundem ſanctum locum de ſanctorum Chriſti corporibus mandare deberemus: Pro qua videlicet petitione congrua & ſatis juſta, hunc venerabilem & glorioſum Comitem Lutholphum nomine, qui eidem loco ſacro præeſt, cum imperiali Epiſtola ad nos dirigere ſtuduit. Nos quoque tam ſaluberrimam dignamque poſtulationem cum magna lætitia & exultatione ſuſcepimus, ac pro ſalute patriæ, ac magno caritatis amore, quem erga Chriſtianiſſimum Imperatorem & Dominum noſtrum habemus, beatiſſimorum Chriſti præſulum Innocentii & Anaſtaſiii Papæ, nec non reliquias Domini, ac Salvatoris noſtri, ſanctæque ejus Genetricis Mariæ, atque duodecim apoſtolorum, ad prædictum ſanctum locum, deferenda libenter præbuimus. Propterea has vobis omnibus in Chriſto pie viventibus noſtras Apoſtolicas literas monſtrari juſſimus, ut non (quod abſit!) incredulí, ſed modis omnibus exiſtat veratenus, quod nos prædicto huic Lutholpho glorioſo Comiti prædictorum ſanctorum corpora Innocentii & Anaſtaſii Papæ ſive reliquias dedimus. Hæc ſunt verba Epiſtolæ, quam mihi venerabilis Papa Sergius in papyro, ut diximus, ſcriptam, & ſuo ſigillo munitam dedit: quam ita ideo huic traditioni meæ inſerere volui, ut quicunque legerit, ſciat, vel quanta autoritate locus iſte in monaſterium ſit fundatus & conſecratus: vel quorum ſanctorum corporibus & pignoribus illuſtratus: vel ad quorum ſanctorum memoriam hæc mea traditio, quam ad Eccleſiam Gandesheimenſem ancillarum Dei deputavi, ſit facta.

III.

Kayſers Ludovici Balbi Diploma **vor die Abtey Gandersheim / worinn er die Abtißin deſſelben in Kayſerlichen Schutz genommen / auch ſie und ihre Unterthanen von fremden Gerichten** eximiret / de Anno 877. **befindet ſich in des Teutſchen Reichs-**Archivs Part. ſpec. Contin. II. **unter der Aebtißin zu Gandersheim** / pag. 819.

IV.

Ejusdem Diploma, **worinn er der Abtey Gandersheim alle ſeine in Süd-Thüringen zu Tennſtet und Ehrich habendes Vermögen vermacht** / de Anno 877. **iſt** loco citato pag. 820. **vorhanden.**

V.

Kayſers Ottonis I. Confirmation **aller von vorigen Kayſern der Abtey Gandersheim gethanen Schenckungen / worbey er zugleich das Gut Mundelingen im Hartgau an dieſelbe verehret** / de Anno 946. **ſtehet** loco ſupra allegato, pag. 820.

VI.

Pabſts Agapeti II. Bulla, **vermöge deſſen er die Abtey Gandersheim in ſeinen und des Röm. Stuhls beſonderen Schutz genommen / auch ihr alle** Donationes **und Freyheiten** confirmiret / de Anno 947.

Agapetus Epiſcopus, ſervus ſervorum Dei, Windilgardi, Abbatiſſæ venerabilis Monaſterii Ganderesheim, conſtructi ab Ottone Comite de Saxonia, aliisque ſuæ ſortis Abbatisſis in perpetuum. Quoniam ſemper ſunt concedenda, quæ rationabilibus congruunt deſideriis, oportet, ut devotioni conditoris piæ conſervationis autoritas in privilegiis præſtandis minime denegetur. Igitur quia poſtulavit a nobis Hathumarus venerabilis Abbas, ut per ejus interventum atque deprecationem veſtrum Monaſterium Ganderesheim, ſitum juxta fluvium Aternam, Apoſtolica autoritate vobis confirmaremus, ut ſub Jurisdictione ſanctæ noſtræ, cui Deo autore deſervimus, Eccleſiæ conſtitutum, nullius alterius Eccleſiæ jurisdictionibus ſubmittatur. Pro qua re piis deſideriis faventes (per) hanc noſtram autoritatem, id quod expoſcitur, effectu mancipamus & ideo omnem cujuslibet Eccleſiæ Sacerdotem in præfato monaſterio ditionem quamlibet habere autoritate noſtra, præter ſedem Apoſtolicam, prohibemus. Auctoritate namque beatorum Apoſtolorum Petri & Pauli jubemus, ut nullus Rex habeat licentiam veſtrum Monaſterium aliquibus hominibus in beneficium dare, ut profecto juxta id, quod ſubjectum Apoſtolicæ ſedi firmitate privilegii conſiſtit, inconcuſſe ditatum permaneat locis ac rebus tam his, quas moderno tempore habet vel poſſidet, quam quæ futuris temporibus in jure ipſius Monaſterii divina pietas voluerit augere, & donis, oblationibus decimisque fidelium absque ullius perſonæ contradictione firmitate perpetua perfruatur. Quando autem Abbatiſſa ipſius Monaſterii de hoc ſeculo migraverit, nulli ſit licitum aliquam ibidem ordinare Abbatiſſam, niſi ex ipſa congregatione, ſi talem invenerit, quæ digna Deo ſit, & ſi fortaſſe ibidem inventa non fuerit, tunc Rex habeat poteſtatem talem ibidem ordinare Abbatiſſam, quæ Digna Deo placere poſſit. Conſtituimus etiam per hujus decreti noſtri paginam, ut quicunque cujuslibet Eccleſiæ Præſul, vel quacunque dignitate prædita perſona hanc noſtri privilegii chartam, quam autoritate Principis Apoſtolorum firmamus, temerare temptaverit, anathema ſit, & iram Dei incurrens, a cœtu ſanctorum omnium extorris exiſtat; ut nihilominus præfati Monaſterii dignitas a nobis indulta perpetualiter inviolata permaneat, Apoſtolica authoritate ſubnixa. Scripta per manus Stephani Scriniarii Sanctæ Romanæ Eccleſiæ, in menſe Januario, indictione ſexta. Benevalete, Datum IIII. Non. Januarias per manus Andreæ Divini reſpectus gratia arcarii Sanctæ Sedis Apoſtolicæ, Anno Deo propitio pontificatus Agapiti ſummi Pontificis univerſalis, junioris Papæ in ſacratiſſima ſede Beati Petri Apoſtoli ſecundo.

VII.

Kayſers Ottonis I. Diploma, **worinn er alle der Abtey Gandersheim von vorigen Kayſern / wie auch von ihm ſelbſt gethane Schenckungen** confirmiret / de Anno 956. **iſt in des Teutſchen Reichs-**Archivs Part. ſpec. Contin. II. **unter der Aebtiſſin von Gandersheim** pag. 821. **befindlich.**

VIII.

Biſchoffs Bernhardi **zu Halberſtadt** Diploma, **vermöge deſſen er der Abtey Gandersheim den Zehenden in innenbenennten Marcken und Oertern geſchencket** / de Anno 968.

IN nomine ſanctæ & individuæ Trinitatis - - - Qualiter ego Bernhardus Halberſtadenſis Eccleſiæ ſolo nomine Epiſcopus rogatu Dominæ Gerbergæ, Ganderſemenſis Monaſterii venerabilis Abbatiſſæ & interventu dilectiſſimi Domini noſtri Ottonis Auguſti omnem decimationem quatuor marcarum & villarum, ſcilicet Dengdi, Witmari, Weberlingi, Sutherinn, præſente eodem dilectiſſimo Domino noſtro Ottone, Imperatore Auguſto, & Willehelmo, Moguntinenſis Eccleſiæ Archiepiſcopo, & aliis quam plurimis, Ducibus etiam & Comitibus præſentibus ſupra dicto Gandershemenſi Monaſterio ad augmentum victualium & veſtimentorum ancillarum

Dei ibidem Deo ſervientium contradidi. Ob cujus remunerationem largitionis ſupra dicta venerabilis Abbatiſſa, quatenus hæc traditio per nos facta firma ſtare & inviolata --- Halwerſtadenſi Monaſterio ſingulis annis duas carradas vini de bonis Eccleſiæ Gandersheimenſis repræſentari ſtatuit. Si quo autem, quod abſit, regni diſſidio, vel ſterilitate terræ, vinum denegaretur, pondus quatuor marcarum argenti repreſentetur. Facta ſunt hæc anno Dominicæ Incarnationis DCCCCLXV. Ind. VIII. Regni Domini Ottonis XXX. imperii V.

IX.

Kayſers Ottonis I. Diploma, **Krafft deſſen er die Güter im Tabergau / welche Graff Eberhard daſelbſt in Ollingen / wie auch Boldeshauſen beſeſſen / der Abtey Gandersheim übergeben /** de Anno 973.

IN nomine ſanctæ & individuæ Trinitatis Amen. Otto, divina clementia & providentia imperator Auguſtus. Quia nos, ob interventum dilectiſſimæ conjugis noſtræ Adelheidæ, prædium quoddam *Boldesbuſon* vocabulo, quondam Eberhardi Comitis dum vixit proprium, & inſuper quantum ipſe Eberhardus in *Ollingu* tenuiſſe perhibetur in comitatu Gerungi, Comitatu *Tabergouve* nuncupato, ſitum *Gerbyrgæ Gantheresheimenſi* Abbatiſſæ neptique noſtræ imperiali noſtra potentia in proprietatis uſum conceſſimus, cum utriusque ſexus mancipiis, ædificiis, terris, cultis & incultis, præris, paſcuis, ſylvis, aquarumve decurſibus, exitibus & reditibus, quæſitis & acquirendis, & cum omnibus eorundem legalibus juſtisque pertinentiis tali videlicet rationis tenore, ut libere deinceps fruatur licentia, hæc tenendi, dandi, commutandi, ſeu quicquid ſibi libuerit, inde faciendi, & ut hæc noſtri præſens auctoritas præcepti firmior ſtabiliorque cunctis ſanctæ Dei eccleſiæ filiis --- credatur, hanc inſcriptione fieri, manuque propria ſubtus roborata annuli noſtri impreſſione juſſimus ſigillari.

Signum Ottonis magni & invictiſſimi Imperatoris Auguſti. (L.S.)

VVilligiſus notarius ad vicem Roberti Archicapellani notavi.

Dat. Non. Oct. Anno inc. DCCCC LXXIII. Ind. 13. Anno regni Dom. Ottonis 33. Imperii autem 13. Actum Tribure.

X.

Käyſers Ottonis I. Diploma, **vermöge deſſen er das von der Aebtißin Gerburg zu Gandersheim** fundirte St. Marien-Cloſter im Neuendorffe confirmiret **und in ſeinen Schutz genommen / auch mit unterſchiedenen beſchencket /** de Anno 973.

IN nomine ſanctæ & individuæ Trinitatis. Otto divina favente clementia Imperator Auguſtus. Noverit omnium fidelium noſtrorum, tam præſentium, quam futurorum induſtria, qualiter neptis noſtra, Gerbirg nominata, Gandersheimenſis cœnobii Abbatiſſa, quoddam ibidem monaſterium, in ſuperiore plaga civitatis ſitum, penitus a fundamento conſtruere in honore ſanctæ Mariæ, ob cœleſtis gaudii ſpem proponens, voluntate Sanctimonialium ſuarum ibidem prius manentium conſtituit: illucque triginta ſanctimoniales in divini ſervitii collegium aggregavit. Quibus vero tam ibi manentibus, quam in poſterum manſuris, victum & veſtitum procurans, quandam proprietatem ſuam, Sundronhof in pago Gollochkeune, & in comitatu Gerungi conſitam, cum omnibus ea die ad hanc ſervientibus, & omnes cenſuales, qui ſingulos ſolidos pro capite quisque perſolvent, tam ad hoc prædium, quam ad aliud Paldolvesheim nuncupatum, jure pertinentes cum omnibus ſuis utriusque ſexus mancipiis, quæ jure potuit tradere, nec non omnibus rebus cujuslibet poſſeſſionis, excepto auro coccino, ad hoc etiam & cenſores alii fideles in Saxonia in loco Ehte terram unam, quam vulgo Seliland vocant, alteram in Makkenrode, & tertiam in

in Abbaltiskonrod, in Heringehuſomarcha pro ejus voluntate ob animarum parentum noſtrorum remedium ibidem quieſcentium, nec non omnium ſanctimonialium illic defunctarum, vel deinceps futurarum requie, eidem Eccleſiæ & XXX. ſanctimonialibus Deo illic & ſanctiſſimæ ejus genitrici ſub regula ſancti Benedicti Abbatis ſervientibus, in perpetuum uſum cum Advocati manu contradidit: aliamque ejus proprietatem Paldolvesheim cum omnibus ea die ad hanc ſervientibus ad illud vetus monaſterium, quod primitiva eſt Eccleſia, cum manu etiam Advocati ea ratione contradidit, ut ſi aliquid ipſæ noviter conſtitutæ in conſiliis egeant, & forte in rebus deficiant, a veteri monaſterio habeant. Quo facto ipſa noſtram adeunte ſerenitatem plurimumque rogante progenitoris noſtri omniumque debitorum, animabus arbitrium illis inter ſe Abbatiſſas, quascunque communiter voluerint, cum aſſenſu veteris monaſterii abbatiſſæ eligendi noſtra potentia conceſſimus. Inſuper etiam pro jam dictorum parentum noſtrorum requie noſtri juris proprietatem, quantum in loco Brunnimehuſon habuimus & XX. familias & totidem manſos, in villis Sehuſon, Wurothuſon, Pilindon, Hammingorod, ſitos, ad idem novum monaſterium noſtra imperiali potentia conceſſimus, firmiterque in perpetuum uſum donavimus, cum utriusque ſexus mancipiis, ædificiis, terris, cultis & incultis, pratis, paſcuis, ſilvis, aquis, aquarumve decurſibus, viis & inviis, exitibus & reditibus, quæſitis & inquirendis, & cum omnibus juſte adhuc pertinentibus in comitatu Rotwigi Comitis ſitis, eo tenore, ut hæc ad ejusdem ſtatum monaſterii ſub manu Abbatiſſæ firmiter, uti cæteræ res ad Eccleſias a Regibus & Imperatoribus contraditæ, conſiſtant. Et ut hæc noſtra conceſſionis & donationis auctoritas firmior ſtabiliorque cunctis perpetim credatur, hanc chartam inſcribi, annuloque noſtro ſignatam manu propria ſubtus firmari curavimus. Signum Domini Ottonis, Invictiſſimi Imper. Auguſti. Willigiſus Cancellarius vice Roberti archicapellani ſubſcripſi. Data VII. Idus Nov. Anno Dominicæ incarnationis DCCCCLXXIII. Indict. I. Anno regni Domini Ottonis XIII. Imperii autem VI. Actum Gruonaha feliciter Amen.

XI.

Kayſers Ottonis II. Diploma, **Krafft deſſen er der Abtey Gandersheim den Ort Sehuſen / wie auch die Stadt Sehuſaburg im Ambergau am Ober-Hartze geſchencket /** de Anno 974.

IN nomine ſanctæ & individuæ Trinitatis. *Otto*, divina favente clementia Imperator Auguſtus. Noverit omnium induſtria fidelium noſtrorum, tam præſentium, quam & futurorum, qualiter nos, ob animæ cariſſimæ Genetricis noſtræ Adelheidæ ---- omniumq; debitorum noſtrorum animabus, nec non Imperii noſtri ſtabilitatem quoddam Juris noſtri prædium *Sebuſa* nuncupatum, in pago *Ambergavve*, & in Comitatu Rotimigii Comitis ſitum, & civitatem ad idem pertinentem *Sebuſaburg* nominatum ad monaſterium Gandersheim hominum vitiis lapſum, ſed a nepti noſtra Gerburga ejusdem cœnobii Abbatiſſa hoc noſtro fulcimine reſtaurandum, ſanctis Dei Anaſtaſio atque Innocentio noſtra imperiali potentia in perpetuam proprietatem tradidimus, cum utriusque ſexus mancipiis, ædificiis, terris cultis & incultis, campis, agris, pratis, paſcuis, ſylvis, aquis, aquarumve decurſibus, molendinis, mobilibus & immobilibus, viis & inviis, exitibus & reditibus, quæſitis & inquirendis, & cum omnibus jure legaliterque ad hoc pertinentibus tali ratione, ut hæc omnia ad ejusdem Eccleſiæ uſus atque Abbatiſſæ liberam poteſtatem firmiter ac perpetu liter deſerviant, uti cæteræ res eodem modo a Regibus, vel Imperatoribus ad Chriſti Eccleſiam traditæ. Et ut hæc noſtræ largitionis dignitas firmior ſtabiliorque cunctis in perpetuum credatur, hanc cartam inſcribi, annuloque noſtro ſignitam manu propria ſubtus firmavimus.

Signum Domini Ottonis Imperatoris Auguſti. (L.S.)

VVilligiſus Cancellarius, vice Roberti Archicapellani recognovi.

Data 3. Id. Junii Anno Dominicæ DCCCC LXXIV. Indict. 2. anni vero regni Domini Ottonis XIV. Imperii 7. Actum Gruonaha.

XII. Kay-

XII.

Kayſers Ottonis II. confirmation aller Schenckungen und Freyheiten der Abtey Gandersheim / de Anno 975.

IN nomine ſanctæ & individuæ Trinitatis. Otto Dei gratia Imperator Auguſtus. Notum ſit omnibus fidelibus noſtris præſentibus & futuris, quomodo Ludolphus, proavus, genitor noſter (leg. genitoris noſtri) Dux Saxonum, quoddam monaſterium in loco Gandesheim nuncupato, conſtruxit cum venerabili conjuge ſua Oda, primordium ejus conſtructionis affirmans cum filia conſecrata, quam Dei ſervitio ibidem nuncupavit, ſimulque cum ea tradens dotis nomine, quicquid prædii habuit in Gandesheimia marcu & in Alluunga marcu, & in Lahena marcu. Poſtquam autem memoratus Dux migravit a ſeculo, ejuſque venerabilis conjux viduata remanſit, filii eorum Bruno & Otto adierunt Ludvicum, venerabilem Regem, qui ſororem eorum in matrimonium acceperat, & tradiderunt ei memoratum monaſterium, quod Lutholpus eorum genitor inprimis ædificare cæpit, cum omnibus, quæ ad idem monaſterium jure ac legitime pertinere videbantur, eo videlicet rationis tenore, ut præfatum monaſterium regio ſublevaretur *numinime & ſanctimoniales* fæminæ ibidem Deo famulantes, in ejus & deinceps ſuccedentium conſiſterent patrocinio Regum. Quod ille deſiderium gratanter accepit, atque auctoritate regali conceſſit easdem ſanctimoniales poteſtatem habere inter illas, quamcunque vellent, eligere electionem nullo inquietante ſed imperiali auctoritate protegente, per cuncta ſeculorum curricula firmam & inviolabilem teneant. Deinde conceſſit omnes mercatores a Rheno usque ad Albiam ibi ſæpe tranſeuntes, ad uſus ſanctimonialium ibi degentium cenſum telonii perſolvere. Poſtea vero tradidit ad ſupra dictum monaſterium in pago, qui vocatur Sudthuringia, in Comitatu Wilhelmi (Comitis) quicquid habuit in Tenyſtede, in Erick & in Blidestate, Ac deinde dotavit venerabilem ſocrum ſuam Odam, quæ ejusdem monaſterii fundatrix exſtitit, poſt obitum ſenioris ejus Lutolphi tradans ei in pago Nordturingia, in Comitatu Theodorici in loco, VVantzeleva nuncupato quamdiu ſuperſtes in hac vita remanſiſſet, poſt obitum vero ejus absque contradictione hæredum ejus, concesſit auctoritate regali eandem hæreditatem jure perenni ipſi monaſterio in proprietatem, pro remedio animarum piiſſimorum anteceſſorum, Auguſtorum & ob ſuæ mercedis augmentum, nec non pro dilecta conjuge Lutgarda. Hoc igitur venerabili exemplo provocatus Arnolphus Rex, tradidit ad idem monaſterium in beneficium per interventum conjugis ſuæ Odæ, nec non Hildegardis venerandæ neptis ejus, in eleemoſynam divæ memoratæ aviæ (leg. divæ memoriæ avi) Ludvici Regis genitorisque ejus Carolomanni Regis, nec non pro beatiſſimorum gum, videlicet Ludvici & Caroli, patruorum ejus commemoratione, animæque remedio, ad uſus ancillarum Dei ibidem Deo ſanctisque ejus divina obſequia die noctuque perſolventium, quicquid habuit *in Crucht & in Calcheim* & in Bildeſtorp. (*Blideſtorp*) in Comitatu N. Hæc omnia, quæ præſenti ſcripto continentur expreſſa bonæ memoriæ genitoris noſtri, more anteceſſorum noſtrorum, Regum videlicet & Imperatorum concedimus & donamus, Et ſi perſona quælibet poſterorum noſtrorum (vel aliorum) quod minime credimus, hoc noſtræ conceſſionis præceptum irrumpere tentaverit & violandum decreverit, Dei omnipotentis iram incurrere nullo modo dubitet, & coram juſto judice, in tremendi examinis die, ſe rationem redditurum. Ut autem hæc noſtræ conceſſionis auctoritas firmior habeatur, & per futura tempora melius obſervetur veriusque credatur, propria manu ſubter eam firmavimus, & annuli noſtri impreſſione ſignari juſſimus, Datum tertio Nonas Novembris, Anno Domini 975. indictione 4. anno Regis Ottonis 15. Imperii autem anno 8. Actum Palathe in Dei nomine feliciter. Amen.

XIII.

Kayſers Ottonis II. Diploma, vermöge deſſen er der Abtey Gandersheim die Güter zu Beltzſtedt in Thüringen/wie auch Ehrich/Weſtern-Ehrich/Wolffſchwende und andere mehr geſchencket / de Anno 979.

IN nomine ſanctæ & individuæ Trinitatis. *Otto*, divina favente clementia Imperator Auguſtus. Omnibus Chriſtianæ fidei ac noſtræ Majeſtatis debitis ac fidis Servatoribus per ſubjectum adhibiti ſcripti titulum patere volumus; qualiter nos dilectæ conjugis noſtræ Theophanu Imperatricis Auguſtæ votum & interventionem ſequentes, filiam noſtram cariſſimam nomine Sophiam Deo, ſanctæque Genetrici illius Mariæ virgini, ſanctisque Confeſſoribus Anaſtaſio & Innocentio, quorum Eccleſia in loco *Gandersesheim* nominato honorifice conſtructa videtur; cui etiam *Gerbirg* neptis noſtra ſub præſenti tempore venerabilis Abbatiſſa præeſſe dignoſcitur, devoto animo obtulimus, atque ſacræ ſcripturæ literas ut ibi ediſcat, vitamque & converſationem dignam Sanctimonialium Deo ibi ſervientium imitetur, præfatæ Abbatiſſæ nutriendam commendavimus eidem Eccleſiæ ac prænarratis Sanctis, nec non virginibus Deo ſervientibus, ob noſtri nominis & parentum noſtrorum memoriam, in die oblationis ejus donantes noſtræ proprietatis quendam locum *Biliſtadt* nominatum, in Comitatu Siggonis Comitis, & in pago *** ſpiciebat ad nos pertinens in villis *Svozare*, *Erichà*, *Ruchenſtad*, *Niwenſtad*, *Weſterenerich*, *Wolfhereſwiniden*, præſcripto Comitatu & pago ſitis, ſylvamque in Duntſtedinamarcha. Illi *** atque hæc omnia cum omnibus rebus illuc rite pertinentibus, in mancipiis utriusque ſexus, ædificiis, areis, terris cultis & incultis, agris, campis, pratis, paſcuis, ſylvis, aquis, aquarumve decurſibus, molendinis, piſcationibus, viis & inviis, exitibus & reditibus, quæſitis & inquirendis, cunctisque aliis appendiciis, quæ dici aliquo modo aut nominari poſſunt, hac noſtræ donationis auctoritate ad integrum præſcriptæ Eccleſiæ in proprietatem tradidimus; Et ut hæc noſtræ donationis integritas per futura temporis curricula inviolabilis & inconvulſa permaneat, hoc noſtræ celſitudinis præceptum conſcribi, manuque propria ſubtus notatum ſigilli noſtri impreſſione juſſimus ſubſignari.

Signum Domini Ottonis invictiſſimi. (L.S.) Hildiboldus Epiſcopus & Cancellarius, ad vicem Willigiſi Archicapellani recognovi.

Data V. Kal. Octobris, anno Dom. Inc. DCCCC LXXVIII. Ind. 6. anno vero regni Secundi Ottonis XVIII. Imperii autem 12. Actum *Bocvelden* in Dei nomine feliciter amen.

XIV.

Ejusdem Diploma Donationis des Guts Pateleche im Ambergau an die Abtey Gandersheim / de Anno 979.

IN nomine Sanctæ & individuæ Trinitatis. Otto divina favente clementia Imperator Auguſtus. Noverit omnium fidelium noſtrorum, præſentium atque futurorum ſolertia, quod nos more anteceſſorum noſtrorum, Regum videlicet ac comperatorum legitimo ſortientes connubio noſtræ dilectæ conjugis Theophanu quendam juris noſtri locum, Pateleche nominatum, in pago Ambraga in Comitatu Wychmanni conſtitutum cum cunctis cuſjuslibet utilitatis rebus Abbatiſſæ monaſterii in Gandesheim in perpetuam proprietatem donavimus, firmiterque legavimus, cum cæteris compluribus villulis, ad præfatum locum pertinentibus, ac utriusque ſexus mancipiis, ædificiis, campis, terris cultis & incultis, pratis, paſcuis, ſylvis, aquis, aquarumve decurſibus, piſcationibus, molendinis, venationibus, exitibus & reditibus, viis & inviis, quæſitis & inquirendis, ea videlicet ratione, ut quicquid exinde ſibi placuerit faciendum, omnium contradictione prorſus perſonarum contempta faciat. Et ut hoc largitatis noſtræ præceptum ſtabile firmumque perpetim credatur, Sigillo noſtro ſignari juſſimus, manuque propria ſubtus notando confirmavimus. Datum anno Domicæ Incarnationis 979.

XV.

Käyſers Ottonis II. Confirmation des von vorigen Kayſern der Abtey Gandersheim ertheilten Burch-Banns daſelbſt / worinnen er ihnen noch zwey andere zu Seeburg und Grena geſchencket / de Anno 980.

IN nomine ſanctæ & individuæ Trinitatis. *Otto*, divina favente clementia Imperator Auguſtus. Omnium fidelium noſtrorum, tam præſentium, quam futurorum piæ devotioni patere volumus, qualiter nos dilectæ conjugis *Theophanu*, Imperatricis Auguſtæ, ac cariſſimæ filiæ noſtræ Sophiæ votum ſequentes, ob dilectionem & interventum neptis noſtræ, *Gerburgis*, Abbatiſſæ venerabilis, ad Eccleſiam, cui ipſa præeſſe videtur in loco Ganderesheim dicto conſtructam, ac in honore ſanctorum confeſſorum, pariterque Pontificum Anaſtaſii & Innocentii conſecratam, Urbalem bannum, quem vulgariter *Burghan* vocant, anteprædeceſſores noſtros, Reges videlicet & Imperatores, ad prædictam civitatem pertinentem hac noſtra præceptione noviter confirmamus. Et inſuper duos noſtræ dominationis Urbales bannos, unum in *S. burg*, & alterum in *Grene*, in jus præfatæ Eccleſiæ & Abbatiſſæ, modo & in futuro ibi præſidentis a novo conceſſimus, & illuc hac noſtræ auctoritatis confirmatione ad integrum tradimus, ea videlicet ratione, ut prædicta Gerbirg venerabilis Abbatiſſa, ſuæque ſucceſſores præſcriptorum locorum bannos ſub ſuo jure perpetim teneant, nec ullus deinceps Comes, vel Advocatus, aut alia quælibet perſona, ſine voto, aut juſſu, ſuper jus nominatæ Gandesheimenſis Eccleſiæ Abbatiſſæ, aut ſibi ſuccedentium poteſtatem ſuper eosdem bannos aliquo modo habere præſumat, & ut hæc noſtræ donationis aut confirmationis auctoritas per futura tempora credibilior & ſtabilior habeatur, hoc noſtræ celſitudinis præceptum inde conſcribi manuque propria ſubtus notatum ſigilli noſtri impreſſione juſſimus aſſignari. Data 4. Id. Marr. anno Dom. Incarn DCCCCLXXX. Ind. 7. Anno Imperii XIII. Actum Tornburg. in Dei nomine Amen.

Signum Domini Ottonis II. invictiſſimi Imperatoris & ſemper Auguſti. (L.S.)

XVI.

Kayſers Ottonis III. Diploma, worinnen er der Abtey Gandersheim das Marckt-Zoll- und Münz-Recht geſchencket / de Anno 990. **ſtehet in des Teutſchen Reichs-Archivs Part. Spec. Continuat. II. unter der Aebtißin zu Gandersheim/** pag. 822.

XVII.

Kayſers Ottonis III. Diploma, Krafft deſſen er ſeiner Schweſter/einem Stiffts-Fräulein zu Gandersheim ſechzig Hufen Landes / die hernach gröſtentheils an die Abtey Gandersheim gekommen ſind/ geſchencket/ de Anno 990.

IN nomine ſanctæ & individuæ Trinitatis. Otto, divina clementia Rex. Notum ſit omnibus fidelibus noſtris præſentibus ſcilicet atque futuris, quomodo nos, ob petitionem & interventum dilectæ genetricis noſtræ Theophanu videlicet impetatricis auguſtæ, caræ ſorori noſtræ Sophiæ, Sanctimoniali de noſtra proprietate dedimus triginta manſos in villis Motlevingerod, *Fonſazi* & *Hudilvingerod* dictis, ſylvis, & in pago *Lisgevve* vocato, ac Comitatu Sigeberti Comitis jacentes, & alios triginta manſos in villis Peranhuſon, Liuchingeshuſon, Ethelleceshuſon, Lengleron, Rodereshuſon, & Hatticheshuſon nominatis ſitos, & in pago *Lochne* nuncupato atque comitatu Herimanni Comitis jacentes, atque eosdem manſos numero ſexaginta cum omnibus utenſilibus ad eos rite pertinentibus in mancipiis utriusque ſexus, areis, ædificiis, terris, cultis & incultis, agris, pratis, campis, paſcuis, ſylvis, venationibus, aquis, aquarumve decurſibus, piſcationibus, molendinis, viis & inviis, exitibus & reditibus, quæſitis & inquirendis, cunctisque aliis appendiciis, quæ adhuc dici aliquo modo aut nominari poſſunt, ad integrum ſibi in proprietatem tradidimus. Ea videlicet ratione, ut eadem jam dicta ſoror noſtra *Sophia*, Sanctimonialis de præfata proprietate ſibi a nobis tradita liberam dehinc faciendi, quod velit, poteſtatem habeat, ſive eam tradere, vel commutare, aut vendere ſeu magis ſibi retinere voluerit. Et ut hæc noſtræ donationis traditio præſenti ac futuro tempore firma ac inconvulſa permaneat, hoc noſtræ dominationis præceptum inde conſcriptum, ſigilli noſtri impreſſione ſignare juſſimus, manuque propria, ut infra videtur, corroboravimus.

Signum Domini Ottonis, glorioſiſſimi Regis. (L.S.)

Hildibaldus Epiſcopus & Cancellarius, vice Willigiſi Archiepiſcopi recognovi.

Data IV. Id. Aug. Anno Dominicæ Incarn. DCCCCXC. Ind. 3. Anno autem tertii Ottonis regnantis ſeptimo. Actum *Saſſenburgæ* feliciter amen.

XVIII.

Ejusdem Diploma, vermöge deſſen er ſeiner Schweſter Sophien/ einem Stiffts-Fräulein zu Gandersheim/ unterſchiedene Vaſallen / ſo ſie hernach meiſtens der Abtey Gandersheim vermacht/ geſchencket/ de Anno 994.

IN nomine ſanctæ & individuæ Trinitatis. Otto, divina favente clementia Rex. Omnium fidelium præſentium videlicet & futurorum notitiæ pateat, qualiter conſultu & petitione dilectiſſimæ aviæ noſtræ Adelheidæ, imperatricis auguſtæ, Willigiſi etiam Moguntinenſis Archiepiſcopi, & Hildibaldi, Wormatienſis epiſcopi, nec non Johannis Placentini epiſcopi, & Bernwardi, Wurciburgenſis Epiſcopi, Sophiæ Sorori noſtræ paterno maternoque ſolamine deſtitutæ, & poſt dm. noſtræ per omnia ſuſtentationi derelictæ, quosdam noſtræ proprietatis ac juris ſervos Epponem videlicet & Nendungum, Reginoldum ac fratrem ſuum, nec non Azzachonem & Maculinum cum omnibus, quæ in beneficium aut in poſſeſſionem habere & poſſidere videantur, in proprietatem tradidimus atque donavimus, quod eſt in pago *Germara marcu* cum ædificiis, cum pratis, paſcuis, ſylvis, aquis, aquarumve decurſibus, molendinis, piſcationibus, viis & inviis, exitibus & reditibus, mancipiis utriusque ſexus, & cum omnibus ad hæc pertinentibus. Ea quidem ratione, ut ſi jam dicta ſoror noſtra ante nos naturæ cedens univerſæ carnis iter arripiat, ad nos jure hæreditario recurrant. Et ut hujus regalis noſtræ mancipationis auctoritas firma ſtabilis & inconvulſa perpetualiter in poſterum conſiſtat, hoc præceptum conſcribi juſſimus, & ſigillo noſtro obfirmatum annotari præcepimus, quod regali quidem manu noſtra ſubtus firmavimus.

Signum Domini Ottonis glorioſiſſimi Regis. (L.S.)

Hillibaldus Epiſcopus & Cancellarius vice Willigiſi Archi-Ep. recognovi.

Dat. II. Kal. Octobr. Anno Dn. Incarn. DCCCCXCIIII. ind. VII. Anno autem tertii Ottonis regnantis XI. Actum *Sulogum*. Amen.

XIX.

Ejusdem Diploma, worinn er ſeiner Schweſter Sophien/ einem Stiffts Fräulein zu Gandersheim/ das Gut Eſchwegen mit der Condition **geſchencket/ daß ſie es/ wenn er eher als ſie verſtürbe/ entweder verſchencken/ verkauffen oder vertauſchen möchte/** de Anno 996.

IN nomine ſanctæ & individuæ Trinitatis. *Otto*, divina favente clementia Rex. Omnium fidelium, præſentium videlicet ac futurorum devotioni patere concupimus, quomodo nos divinæ pietatis attactu commoniti, nec non dominæ matris noſtræ *Theophanu* Imperatricis auguſtæ, in die hominem exeuntis, interventu rogati, atque dilectiſſimæ aviæ noſtræ Adelheidæ Imperatricis auguſtæ Willigiſi etiam Moguntienſis Archiepiſcopi, & Hildebaldi Wormatienſis Epiſcopi precibus obſecrati, Sophiæ, ſorori noſtræ paterno ſolamine maternoque ſubſtitutæ ac noſtræ poſt dm. ſuſten-

tationi relictæ, prædium *Eskinivviage* nominatum in pago, *Germaremarca* vocato, & in Comitatu Hygonis Comitis ſitum, contradidimus, totumque, quicquid eſt inibi utilitatis, noſtrum jus regium hactenus reſpicientis, cum omni integritate in proprium addiximus, ea quidem ratione, ut ſi jam dicta ſoror noſtra antequam nos naturæ concedens univerſæ carnis iter arripiat, prædium, quod mancipavimus, ad nos hæreditario jure recurrat. Sin autem nobis ſuperſtes exſtat, commutandi, ſive vendendi, ſeu magis retinendi, vel quicquid libuerit inde faciendi liberam poteſtatem habeat; Ut autem noſtra traditio, qualis ſit, ſciatur, ſummatim hic aperiatur, prædium *Eskinivviage* prænominatum cum familiis utriusque etiam ſexus mancipiis, vineis, vinetis, ſylvis, ac ſylvatica utilitate, venatu, ac ædificiis inde faciendis, aquis, aquarumve decurſibus, piſcationibus, molendinis jam ſtructis, vel adhuc conſtruendis, pratis, paſcuis, alioque inde fructu ſumendo, terris etiam cultis & incultis, novalibus, areis, viis & inviis, exitibus & reditibus, invenis, quæſitis & adhuc quomodolibet acquirendis. Et ut hujus regalis noſtræ mancipationis auctoritas firma ſtabilis & inconvulſa perpetualiter in poſterum conſiſtat, hoc præceptum conſcribi juſſimus, & ſigillo noſtro obfirmatum annotari præcepimus, quod regali quidem manu noſtra ſubtus firmavimus.

Signum Domini Ottonis M. & Deo diſponente invict. Regis. (L.S)

Datum II. Non. Jul. anno Dom. Inc. DCCCCXCVI. Ind. VII. Ao. autem tertii Ottonis regnantis XIII. Dat. Moguntiæ feliciter. Amen.

XX.

Kayſers Henrici II. Diploma, vermöge deſſen er der Abtey Gandersheim die Herrſchafft Derenburg/ nebſt einiger Länderey in Reder und bey Elvingerode/ damahls Bodfelden genannt/ geſchencket/ de Anno 1008.

IN nomine ſanctæ & individuæ Trinitatis. *Heinricus*, divina favente clementia Rex. Notum ſit omnibus noſtris fidelibus, præſentibus ſcilicet ac futuris, qualiter nos, interventu & petitione dilectæ ſororis noſtræ Sophiæ, Abbatiſſæ, ſibi ac ſuo monaſterio Gandesheim dicto, in honore ſanctorum Anaſtaſii videli et & Innocentii conſecrato, & per concambii commutationem *Bald lvesheim* & *Ebubinegesboven*, nec non & Sonderenhoven, quandam curtem, quæ dicitur *Darneburge*, in pago *Harthega*, in comitatu Ipponis comitis, ſed & *Budveldum* cum foreſti & venatione, & *Rediborum*, cum omnibus ad eadem tria loca pertinentibus, curtificiis, ædificiis, ac utriusque ſexus familiis, eccleſiis, vicis, agris, pratis, paſcuis, aquis, aquarumve decurſibus, molendinis, piſcationibus, cum viis & inviis, cultis aut incultis, exitibus & reditibus, quæſitis, ſive inquirendis, ſeu cum omnibus, quæ quolibet modo dici aut ſcribi poſſunt, utenſilibus, per hanc noſtram regalem concedimus atque largimur, & de noſtro jure, ac dominio in ejus jus & dominium omnino transfundimus paginam, ea videlicet ratione, ut præfata Abbatiſſa ejusque ſucceſſores præſcripto monaſterio præſidentes, de prænominatis tribus curtibus poteſtatem habeant exinde, quicquid eis placuerit, faciendo ad ejusdem utilitatem eccleſiæ, omnium videlicet contradictione, ſive inquietudine remota, & ut hæc noſtræ donationis, ſeu confirmationis auctoritas ſtabilis & inconvulſa omni permaneat tempore, hoc præceptum inde conſcriptum manu propria corroborantes atque confirmantes ſigillo noſtro inſigniri juſſimus.

Signum Domini Henrici, Regis invictiſſimi. (L.S.)

Guntherius Cancellarius, vice Willigiſi Archicapellani, recognovi.

Data III. Non. Sept. Ind. IIX. Anno Domin. Incarn. Milleſimo IIX. Anno vero domini Heinrici ſecundi regnante VII. Actum in *Ogelosheim* feliciter Amen.

XXI.

Ejusdem Diploma, Krafft deſſen er der Abtey Gandersheim das Gut Dalheim geſchencket/ de Anno 1009.

IN nomine ſanctæ & individuæ Trinitatis. HENRICUS, Dei favente clementia Rex. Noverit omnium Chriſti fidelium præſentium ſcilicet & futurorum induſtria, qualiter nos concambio commutationis curtis *Badeliska* nominatæ quandam Juris noſtræ *Dalcheim* in pago *Ambraga*, in Comitatu vero Wishmanni Comitis, ſitam, cum omnibus ſuis pertinentiis ſive appendiciis villis, ædificiis, pratis, paſcuis, ſylvis, venationibus, aquis aquarumve decurſibus, molendinis, piſcationibus, exitibus & reditibus, quæſitis & inquirendis, viis & inviis, cultis & incultis, ſeu cum omnibus, quæ quolibet modo dici, aut nominari poſſunt, utilitatibus ſanctæ Eccleſiæ Gandesheimenſi, conſilio & conſenſu Sophiæ, ſororis noſtræ & ejusdem monaſterii Abbatiſſæ, per hanc noſtram regalem paginam concedimus, & de noſtro jure & dominio in ejus jus & dominium transferimus. Inſuper etiam eidem Eccleſiæ Gandesheimenſi bannum ad manus noſtras ſpecialiter pertinentem in prædicto pago *Ambraga* quingentos arietes, quos ex debito liberi homines, nunc vel anteceſſorum noſtrorum, temporibus ipſi & parentes ipſorum ad ſupra dictum locum ſemper ſolverunt, una cum præſcripta curte *Dalebeim*, cunctis utriusque ſexus familiis eo pertinentibus, ſeu cum cœteris ejus utenſiliis ſimili modo regaliter largimur. Hoc quoque regia autoritate ſtatuentes, ut nullus prædictorum liberorum alicui præter Gandesheimenſi ſe ſubdat eccleſiæ. Et ut hæc donationis noſtræ auctoritas ſtabilis & inconvulſa permaneat, hoc præceptum inde conſcriptum manu propria corroborantes ſigillo noſtro inſigniri juſſimus. Dat. 3. Non. Sept. Ind. 8. An. Dom. inc. 1009. anno vero Henrici ſecundi 8. Actum in Gelenheim feliciter.

XXII.

Ejusdem Diploma, vermöge deſſen er der Abtey Gandersheim eine Graffſchafft/ ſo damahls aus den alten Gandersheimiſchen/ Greniſchen/ Frediſchen und andern Gauen beſtanden/ geſchencket/ de Anno 1021.

IN nomine ſanctæ & individuæ Trinitatis. HEINRICVS, divina favente clementia, Romanorum imperator Auguſtus. Si fidelium noſtrorum votis probabilibus benignum præbendo aſſenſum juſta illorum deſideria in humanis maxime aurem in Eccleſiaſticis utilitatibus clementer audimus atque perficimus, id profecto & animæ noſtræ ſaluti atque regni ſtabilitati proficere, certiſſime confidimus. Proinde noverit omnium Chriſti noſtræque fidelium univerſitas, qualiter nos per interventum dilectæ conjugis noſtræ Cunigundæ, videlicet Imperatricis Auguſtæ, nec non fideliſſimi noſtri Piligrini, venerabilis Colonienſis Eccleſiæ Archiepiſcopi, imo familiaris noſtri Meinwerci, ſanctæ Paderbrunnenſis Eccleſiæ Pontificis, pro amore atque petitione nomine tenus, ſororis reſpective ac conſangvineæ noſtræ Dominæ *Sophiæ*, Ganthereſheimenſis Monaſterii matris atque dominæ, nec non pro recordatione atque requie patris noſtri Heinrici, magni Bavariorum Ducis animæ, cujus oſſa in eodem requieſcunt monaſterio, talem *Comitatum*, qvalem Boto Comes ex imperiali noſtro tenuit munere, infra hos quippe pagos *Gandeſemigavvi*, *Greningavvi*, *Frietheni gavvi*, *Flemtigavvi*, *Arganagavvi*, *Wenzigabi*, *Eriggavvi*, & inſuper quicquid in his duobus pagis *Svilberigavvi*, & *Erimergavvi*, viſus eſt habere ad altare ſanctorum Confeſſorum, pariterque Pontificum, beati ſcilicet Anaſtaſii & Innocentii, in quorum honore prædictum Gandersheimenſe monaſterium conſtructum atque conſecratum eſt, prout juſte ac legaliter poſſumus per hanc imperialem paginam donamus atque largimur in proprium. Et ut hæc noſtræ traditionis auctoritas ſtabilis permaneat,

eam manu nostra roborantes sigilli nostri impressione jussimus insigniri
Signum Domini Henrici, Romanor. invictissimi Imperatoris Augusti. (L.S.)
Guntherius Cancellarius, vice Erchembaldi Archicapellani recognovi.

Data anno ab Inc. Dn. nostri Jesu Christi MXXI. Ind. 3. Anno vero Dni. Henrici, Roman. invictissimi Imper. Aug. secundi regnantis XX. Imperantis VIII. Actum X. Kal. Aug. Noviomago feliciter amen.

†Heinricvs DEI gratia Romanorum Imp. Aug.

XXIII.

Kayſers Henrici III. Diploma, **Krafft deſſen er der Abtey Gandersheim das Schloß Brüggen/ gegen das Cloſter Kinewag gegeben/** de Anno 1043.

In nomine ſanctæ & individuæ Trinitatis. *Heinricus*, divina favente clementia Rex. Si eccleſias & loca divino cultui dicata noſtris largitionibus providere ſatagimus, & ibidem Deo famulantibus ſolatia clementer impendimus, non ſolum honorificam regalis munificentiæ conſvetudinem exereemus, ſed & temporalium largitione donorum perpetuæ nos mercedis præmia promereri poſſe confidimus. Quapropter noverit omnium Chriſti fidelium tam præſentium, quam & futurorum induſtria, quia petente & ſuggerente *Huozomanno*, venerabili Spirenſis Eccleſiæ Epiſcopo, complacuit, & Celſitudini noſtræ quoddam monaſterium Sanctimonialium alias *Kinewag* dictum, ad nos usque per auctoritatem traditionis beatæ memoriæ *Sophiæ* ejusdem monaſterii conſtructricis & procuratricis Ganderisheimenſi Eccleſiæ ſubjectum, æqua lance - - concambii concambitum præfatæ ſanctæ Spirenſi eccleſiæ ſuæ adjungere, & per hanc noſtram auctoritatem ei contradere, & cum omnibus ſibi pertinentibus ſcilicet baſilicis, domibus, cæterisque ædificiis, ſylvis, campis, paſcuis, aquis, aquarumve decurſibus, piſcationibus, molendinis, cultis locis & incultis, mobilibus rebus & immobilibus, mancipiis, utriusque ſexus, perpetuo ſub ejus conſiſtat ditione. Concambitio autem & ejusdem concambitionis noſtræ auctoritate facta traditio talis eſt. Caſtrum quoddam noſtræ hæreditatis, *Bruggiheim* dictum, in ſeptentrionali parte Leinæ fluminis ſitum ſub integritate libertatis regalis poſſeſſionis, cum omnibus rebus appendiciis & terminis ſuis quingentis, videlicet regalibus manſis cum omnibus ad ſe jure pertinentibus & reſpicientibus mancipiis utriusque ſexus, areis ædificiis, curtificiis, terris, cultis & incultis, campis, pratis, paſcuis, ſylvis, foreſtibus omnique ſylvatica utilitate, aquis aquarumve decurſibus piſcationibus, molendinis, exitibus & reditibus, quæſitis & inquirendis, vel cum omnibus appendiciis, quæ vel excogitari, vel nominari poſſunt, memoratæ Ganderesheimenſi eccleſiæ ſubditum eſſe facimus, atque per hanc noſtram auctoritatem ita condonamus & tradimus, ut in jure & ſubjectione absque cujuſque diminoratione atque retractione permaneat. - - Data eſt hæc carta XI. Kal. Jun. Anno MXLIII. Ind. XI. Acta in palatio regio Francofurti, in Dei nomine feliciter, Præſentibus Sigifrido, Moguntino Archiepiſcopo. Huozomanno Spirenſi. Theodmaro Hildenſem. Egilberto, Mindenſi Epiſcopo. *Adelheide*, Ottonis M. filia, *Gandersheimenſi Abbatiſſa*.

XXIV.

Pabſts Honorii II. Breve **an innenbenannte Biſchöffe/ das zum Nachtheil der Abtey Gandersheim auff derſelben Grund und Boden erbauete Schloß Aſſenburg betreffend/** de Anno 1127.

Honorius Epiſcopus, ſervus ſervorum Dei venerabilibus fratribus, Nuemburgenſi, Mersburgenſi &c. quondam Halberſtadenſis Eccleſiæ Epiſcopis, ſalutem & Apoſtolicam benedictionem - - - ſane dilectæ in Chriſto filiæ, Abbatiſſa & Conventus Ganderhemenſis Eccleſiæ, quæ ad nos immediate pertinere dignoſcitur, nobis conquerendo monſtrarunt, quod Guncelinus, dictus dapifer, & B. de Vulferbotele, item de Bivvende; ac quidam alii Hildeſemenſis & Halberſtadenſis diœceſium, in fundo ipſius Eccleſiæ caſtrum quoddam, quod dicitur Aſſenburc erexerunt, per quod prædictæ Eccleſiæ ſubverſio imminet manifeſta - - fraternitati veſtræ per Apoſtolica præcepta mandamus, quatenus ſi eſt ita, dictum Guncelinum & alios, ut caſtrum ipſum diruant, & fundum ejusdem Abbatiſſæ & Conventus quiete dimittant, monitione præmiſſa, per cenſuram Eccleſiaſticam, appellatione remota, compellatis. Quod ſi non omnes his exequi dis poteritis intereſſe, duo veſtrum ea nihilominus exequantur. Datum apud Urbem veterem XV. Kal. Jul. Pontificatus noſtri anno quarto.

XXV.

Biſchoffs Bernhardi **zu Hildesheim** Confirmation **der von der Abtißin Luitgardis zu Gandersheim/ wegen der Abtey Clauß und des derſelben** incorporirten **Cloſters Brunßhauſen/ gemachten Verordnung/** de Anno 1134.

In nomine ſanctæ & individuæ Trinitatis. *Bernhardus*, Dei gratia ſanctæ Hildinisheimenſis Eccleſiæ Epiſcopus. Omnibus tam futuris, quam præſentibus Chriſti fidelibus notum eſſe volumus, qualiter locus, CLUSA dictus olim, jam Dei ſervitio mancipatus, cum ad noſtra usque tempora ab incertis eatenus perſonis teneretur, monachorum tandem habitationi in perpetuum ſit traditus. Venerabilis ſiquidem Abbatiſſa *Luitgardis*, regimen Eccleſiæ Gandersheimenſis adepta, cum erga Dei famulatum devotum ſemper gereret animum, loci illius deſtitutionem & perſonarum ibidem inſtabilitatem ultra non ſufferens advocatis quibusdam fratribus, ſecundum regulam beati Benedicti in ordinem *Cluniacenſem* inſtitutis, adnitente Adelardo presbytero, ejusdem Cellæ Rectore religioſo, prædictum locum ea lege, eaque libertate conceſſit, ut defuncto ipſorum Abbate cuncti fratres in unum conveniant, & ſecundum regulam ſupra memorati patris ſancti Benedicti, ſeu de eodem, ſeu de alio monaſterio præſcriptæ religionis libere ſuum Abbatem eligant. Electum autem præfatæ Gandershelmenſis Eccleſiæ Abbatiſſæ præſentent, ut etiam ipſa jam factæ electioni conſentiat, & virgam paſtoralem de altari Sanctorum Johannis Baptiſtæ, Anaſtaſii & Innocentii ſumendam unacum ſua congregatione concedat, in quibus abſit canonicis objectionibus refutare prævaleat. Hoc itaque modo electus & ab altari inveſtitus ejusdem Abbatiſſæ adminiculo ad Epiſcopum deducatur, ut ab eo, cum obedientiam & debitam ſubjectionem promiſerit, conſecretur. Conſecratus autem eccleſiam ſuam intus & exterius, ſecundum Dei timorem, diſponat. Liber ab omni ſubjectionis alicujus exactione, excepto, quod eidem Abbatiſſæ in conſiliis & negotiis ſuis rogatus libenter aſſiſtat, ad celebrandas quoque miſſas in feſtis præcipuis & viſitandas ſorores infirmas invitatus occurret. Eccleſiam quoque de *Brunſtesbus*, quæ reliquarum mater eſt, & in principium ſimili cura & regimine poſſeſſam tam in temporalibus, quam in ſpiritualibus idem Abbas diſponat, ita ut utriusque eccleſiæ unus baculus & eadem ſedes habeat. Cui etiam Eccleſiæ totius adjacentis villæ, hoſpites, agros agrorumque reditus & decimas cum ſylvis & pratis, aquis, molendino & paſcuis appertinentibus confirmamus. Capellam quoque de *Oberbus* cum dimidio ſuæ dotis manſo & duobus itidem ſemique manſo, quem Rothardus presbyter adſtipulante prædicta piæ devotionis Abbatiſſa Luitgarde & confirmante S. Dei genetrici & beato Georgio obtulit, confirmamus. Similiter & quicquam tam a prioribus Abbatiſſis, quam a reliquis Chriſti fidelibus collata & ab anteceſſoribus noſtris datis privilegiis confirmata ſint dictæ S. Eccleſiæ nec non & noſtra autoritate roboramus, ut ne quis hujusve libertatis & donationem firmitate volare præſumat, ſub anathemate prohibemus, dato etiam ſigilli noſtri teſtimonio, ne ſe quis per ignorantiam excuſet; Si quis autem hujus decreti noſtri pertinax violator extiterit, hunc ira Dei & beatæ Mariæ omniumque Sanctorum, donec reſipiſcat, diſſolute dimittimus. Acta ſunt hæc anno Incarnationis Dominicæ MCXXXIV. Indict. 12. adſtantibus venerabilibus Eccleſiæ Hildenesheimenſ. Fratribus, Udone præpoſito poſtepiſcopo, & Bertholdo presbytero, Anſelmo, Epiſcopo Brandenburg. cum compluribus curiæ regis

gis Lotharii Capellanis, Thiderico Abbate, Sifrido Comite & advocato jam dictæ Abbatiæ, Ludolfo de Woltingerodhe. Luitgardi Abbatissa cum toto Gandesheym conventu & familia.

† (L.S) Bernhardus D. G. Hildinish. Episcopus.

XXVI.

Kayſers Lotharii III. Confirmation über vorhergemeldte Verordnung der Aebtißin Luitgardis zu Gandersheim/ de Anno 1134.

IN nomine SS. Trinitatis. *Lotharius* tertius, Dei gratia Romanorum Imperator Augustus. Sciens scriptum esse, ut deligant justitiam, qui judicant terram, justitiam quoque majorem non esse, quam ut Deum super omnia diligamus, deinde vero suos cultores congrua regali auctoritatis liberalitate consolemur & honoremus, libenter præsentis paginæ negotium quod piæ voluntatis ac memoriæ Ganders heimensis Luitgardis cum assensu sororum ministerialium hominumque suorum suggerit, suscipimus, noticia fidelium nostra & regni auctoritate confirmatum transmittimus. Prædicta siquidem Abbatissa Luitgardis, divini cultus pietate ferv ns cum subjectarum seu hactenus ecclesiarum *Brunsteshus* & *Clusæ* desolationem & instabilium in eis personarum variationem religiose dolendo non ferret, communicato nobiscum aliisque religiosis consilio, memoratas ecclesias eatenus divisas in unius prælati curam collegit, & univit regimen, ita videlicet, ut degentium utrobique Monachorum idem sit Abbas, idem & baculus, salvis tamen 5. cui jus ecclesiæ secundum reditum competentias fratribus. Qui etiam defuncti sui ipsorum Abbatis successorem, secundum beati patris Benedicti regulam, communiter, æqualiter & libere absque omni alicujus viventis respectu, aut prohibitione, de suo eligent monasterio eligent & electum Gandesheimensis ecclesiæ Abbatissæ suisque sororibus præsentabunt, quatenus etiam ipsis jam factæ electioni consentientibus virgam pastoralem de ltari sanctorum Johannis Baptistæ, Anastasii & Innocentii suscipiat, non quod absit canonica illum objectione removere prævaleant, deinceps autem utriusque ecclesiæ tam interiora quam exteriora absolute disponat, liber ab omni subjectionis alicujus exactione, vel servitio, excepto quod eidem Abbatissæ suisque sororibus in consiliis opportunitatem, in præcipuis festivitatibus missarum celebrationem, in infirmitatibus visitationem libenter exhibebit. Hanc igitur prædictarum ecclesiarum conjunctionem ac libertatem pia voluntate ac reginæ nostræ Rikinzæ interventu pro remedio animarum nostrarum, ac regni stabilitate confirmamus, & confirmatam præsentis sigilli nostri testimonio inviolabilem promulgamus. Confirmamus etiam ecclesiæ de *Clusa* tres mansos in villa, quæ *Ludolveshem* dicitur, cum suis decimationibus cæterisque utilitatibus, in pratis, in sylvis & aquis, quos olim *Berta*, bonæ devotionis Abbatissa, eidem ecclesiæ contulit. Præterea quicquid præfatis Ecclesiis tam ab hac Abbatissa, quam a prædecessoribus suis ac reliquis Christi fidelibus collatum est, nos, nostra auctoritate concedimus; ac hujus concessionis perturbatorem; si quis fuerit, regali virtute coërcendum, & marcæ auri debito multandum decrevimus. Fecimus autem hoc coram subscriptis testibus Bennicone; Præposito de sancto Blasio, Eginwardo præposito de Embeck, Bertolfo, Ludulfo, Brunone capellanis. Sifrido comite & Hermanno comite, Ludolfo de Woltingerode aliis multis regni Principibus, Ludolfo Advocato, Annone cubiculario, Bertolfo de Beines aliisque multis ministerialibus.

Signum Domini LOTHARII tertii Rom. Imper. (L.S)

Actum *Goslarie*, Ao. Incarnationis M. C. XXXIV. Ind. 12. 8. Kal. Febr.

XXVII.

XXVII.

Tausch-Brieff zwischen der Aebtißin Luitgard zu Gandersheim und Graff Hermann dem Jüngern zu Winzenburg/ über etliche Güter / de Anno 1148.

IN nomine sanctæ & individuæ Trinitatis. Notum sit omnibus tam præsentibus, quam futuris Christi fidelibus; qualiter ego LUITGARDIS, Dei gratia *Gandrisheimensis* ecclesiæ *Abbatissa*, consensu & consilio consororum mearum & principum & nobilium ministerialium, litonum ecclesiæ nostræ consamulantium, concambium quoddam erga HERIMANNUM comitem feci, scilicet hoc modo: Comes *Herimannus* supra scriptus XIV. Mansor. X. in *Brynessen*, & in *Haboldeshusen*, & in *Hildebethesbusen*, & II. in *Siboldeshusen*, atque item II. in *Ellethehusen*, cum omnibus pertinentiis suis in campis, in sylvis, in pratis, in pascuis, in exitibus & reditibus, & in omni utilitate, quæ dici potest, vel excogitari, contradidit ecclesiæ nostræ in concambio pro solo loco *castri*, in monticulo *Schiltberc* dicto. Hanc autem traditionem absque omni contradictione hæredum suorum confirmavit idem *Herimannus* jure perhenni in monasterio nostro in proprietatem. Et ut hoc concambium & hæc traditio perenniter inconvulse commaneat, & per tempora futura melius observetur, veriusq; credatur, impressione sigilli ecclesiæ onstræ, supradicti *Herimanni* sigilli impressione consignari jussimus. Acta sunt hæc in *Gandrisheim*. Anno ab incarnatione Dominica Millesimo C. XLVIII. Indictione XI. Regnante Rege *Cuonrado* III. autem anno regni ejus. Bernardo Episcopo Hildenesheim præsidente. Arnoldo Cancellario regni. *Advocato Ecclesiæ eodem Herimanno.* His testibus & cooperatoribus, Gerdrude Præposita, Berta Decana, omnique congregatione & familia. Principibus *Friderico* Palatino. Athelberto Marchione. Heinrico Duce. Nobilibusque Folcwino, VVidikindo de Svalenberc, Heinrico de Bodenburg, Hahold de Ruden, Hahold de Burnheim & aliis compluribus. Ministerialibus vero, VValtero Advocato, Burchardo camerariis. Theodorico Dapifero, Heimfrico Pincerna, Marcolfo, Johanna, Gerhardo, Bertoldo, Dageberto Basilio, Lenzecone, cum cœteris ministerialibus & litonibus.

(L. S. Ecclesiæ) Carta ista data est III. Idus Julii. (L. S. Comitis)

XXVIII.

Kayſers Friderici I. Disposition, wegen des Advocatens und der Stiffts-Bedienten der Abtey Gandersheim/ de Anno 1188.

FREDERICUS, Dei gratia Romanorum Imperator & semper Augustus. Ea, quæ judicio curiæ nostræ sententionata fuerint, Principum & prudentum consensu approbata, dignum ducimus auctoritatis nostræ scripto confirmare petentibus his, quorum interest, inviolata conservari. Sane cum ADELHEIDIS, Abbatissa de *Gandersheim*, causam cum officialibus suis habens, Marscalco scilicet, Dapifero, Pincernæ & Camerario in præsentiam nostram eos traxisset apud Goslariam. Lis, quæ inter illos vertebatur hac est prudentum curiæ nostræ sententia rationabiliter decisa: ut quotiens supradicti officiales solemnibus mensis Dominæ suæ Abbatissæ deservierint, ipsi etiam in curia ipsius Dominæ suæ reficiantur. Cæterum potestatem non habeant extra curiam Abbatissæ mittere aliquid, aut invitare ex parte sua reficiendos, nisi cum benevolentia Dominæ suæ Abbatissæ. Etiam si post exhibitum curiæ servitium, ad propria pransum, vel cœnatum ire maluerint, nullos eos pastus sequatur, ad propria, tantum in curia Abbatissæ, si voluerint, reficiendi erunt; Pincernæ si decem carrucæ vini fuerint, annuatim decima carruca dabitur, quotunque supra decem fuerint, nihil ei, nisi una sola carruca detur, si minus quam decem carrucæ fuerit, nihil

ei detur. Si VVerra fuerit in terra, ut vinum adduci non poſſit, & illic venditum fuerit, ſecundum diſpoſitionem prædictam argentum ei de una carruca perſolvetur. In hoc etiam ipſi Eccleſiæ providendum putavimus, ut *inſolentias Advocati*, ſpeciali edicto coarctemus, de quo juxta Principum ſententiam & aſſenſum ſtatuimus, ut in bonis, aut perſonis ad Eccleſiam pertinentibus, non faciat violentam exactionem, aut petitionem injuſtam, contentus jure ſuo, quod ei, ob deſenſionem Eccleſiæ, conſtitutum eſt. Ne quis ergo Advocatus, ſive officialis dictæ Eccleſiæ contra hujus ſcripti continentiam venire audeat aliquando, præſentem ipſi Eccleſiæ cartulam conſcribi fecimus, & impreſſione imaginis noſtri roborari. Hujus rei teſtes ſunt: Otto, Friſingenſis Epiſcopus. Adelhogus, Hildenſem. Epiſcopus. Bertoldus Nuenburg, Epiſcopus. Johannes, Imperialis aulæ Vice-Cancellarius. Rodolfus, Protonotarius. Ekhardus, Præpoſitus Goslarienſis. Laici Burchardus, Comes de VVoltingerode, Comes Sibodo de Scartveld, Albertus de Hiltinburch, Albertus Grombach, Hermannus, Marſcalcus ipſius Eccleſiæ. Hendericus, dapifer, Elevvinus, pincerna, Udo, Camerarius, Gerhardus, Eilhardus & Johannes miniſteriales dictæ Eccleſiæ & alii quamplures. Acta ſunt hæc apud Goslariam. Anno Dominicæ Incarnationis MCLXXXIIX. Indict. 6. 8. Kal. Auguſti.

XXIX

Diploma, den zwiſchen der Aebtißin Adelheidis zu Gandersheim/ und ihrem Stiffts-Advocaten getroffenen Vergleich betreffend/ wie weit ſich nemlich die Vogtey-Macht über des Stiffts Sachen erſtrecken ſolle/ de Anno 1188.

ADELHEIDIS, divina favente clementia Ganderſemenſis Eccleſiæ Abbatiſſa. Univerſos tam præſentes, quam futuros noſſe cupimus. Quod cum *Heremannus Ganderſemenſis Advocatus*, litones eccleſiæ noſtræ continuis ac diuturnis gravaret exactionibus. Fridhericus imperator auguſtus apud Goslariam conſtitutus, ſuper hujusmodi gravamine querelas noſtras accepit, & honorabili Comiti *Burchardo de Woltingeroth* dedit in mandatis, quatenus cum ipſe *eccleſiæ noſtræ eſſet Advocatus*, inſolentias prædicti Heremanni, ratione juris & imperiali auctoritate reprimeret efficaciter. Memoratus igitur comes imperialis mandati devotus ac fidelis executor paucis interpoſitis diebus, una cum fratre ſuo *Hoyero* comite, & *Theodorico* comite de *Inſula*, & a Domino Imperatore, ad hujus cauſæ executionem fuerunt delegati, *Ganderſem* veniens, convocatisque eccleſiæ miniſterialibus, ſub obtentu imperialis gratiæ, ſimulque ſuo debito fidelitatis, quo ipſi & nobis & eccleſiæ tenebantur, diſtricte illis præcepit, ne timore, dilectione, vel odio devicti, veritatem ſupprimentes, jura Ganderſemenſis advocatiæ, ſicut ipſa ſe in veritate haberent, & ſicut ea a progenitoribus & anteceſſoribus ſuis intellexiſſent, & vidiſſent, & quantum ad eos ipſi inconcuſſe obtinuiſſent, publice & fideliter explicarent; Illi ergo tanta diſtrictione requiſiti, *Advocatiæ & advocatorū* jura in noſtra, multorum honeſtorum virorum præſentia hoc modo diſtincte ac fideliter proteſtati ſunt. *Ganderſemenſis Advocatus*, ſive principalis, ſive quibuslibet alius, vice principalis inſtitutus, fœminarum oppreſſiones, rapinas, furta, latrocinia, ſeditiones, ſanguinarias, & cauſas pecuniarias, coram ipſo legitime propoſitas ſententialiter judicabit. Tribus vicibus in anno ſolempni judicio præſidebit, in quo tam litones, quā forenſes homines comparebunt, villicæ Dominæ Abbatiſſæ, ubicunq; locorum villicationes, & litones nihil ab eccleſia poſſidentes, ad jus judicium, niſi forte conventi, venire non tenentur; Litones eccleſiæ extra civitatem conſtitutos, nullis omnino exactionibus, vel angaris petitoribus onerabit. Cauſa vera non agendarum exactionum ab antiquo uſque in præſens talis fuiſſe dinoſcitur. Quædam eccleſiæ bona in Boſeleshuſon ſita ad X. talenta æſtimata, Sifrido Comiti de Boumeneborch, Ganderſemenſi advocato, primo fuerit conceſſæ, pro eo, ut litones eccleſiæ a violentis exactionibus advocati omnino ſint liberi, & ne captioſo judicio debeant judicare. Infra ſepta clauſtri, cymeterii, muri urbani, monaſterii ſanctæ Mariæ, monaſterii in Brunneſteshuſon, monaſterii in *Cluſa*, in dotib9 eccleſiarū, tam infra civitatem, quam extra exiſtentium, in domicilis eccleſiarum, perſonarum, & in poſſeſſionibus miniſterialium, alium, illis videlicet, quas ipſi perſonaliter poſſident, vel propriis ſumptibus colunt, nihil juris ſibi vendicabit *advocatus*, ſed ſi qua in taxatis locis judicanda contigerit, Domina Abbatiſſa judicabit. Si quis autem in præfatis locis publicas mercaturas exercuerit, ratione mercatione, non ratione perſonæ, legi forenſi ſubjacebit; Ceſſante vero cauſa, ceſſabit & effectus; publice vero mercatores dicuntur, quando quis res, quas infra forenſem limitem emit lucri gratia poſtmodum vendere intendit. Si qua vero de prædictis perſonis eccleſiaſticis videlicet & miniſterialib9, quid ſibi de rebus propriis emptis, vel non emptis ſuperhabundare viderit, in quocunque loco vendiderit, aut vendi juſſerit, occaſione hujusmodi venditionis legi forenſi non ſubjacebit. Exuvias defunctorum eorum videlicet, qui veri adventitii, vel veri exules fuiſſe probantur, legitimis heredibus, ſi tamen ipſi eas ante evolutum annum & legalem diem petiverint, advocatus exhibebit. Heredib9 autem infra annum non comparentibus illas ad jus advocati pertinere conſvetudo permittit; Diſpoſitionē fori non Advocatus, ſed domina Abbatiſſa, per quos voluerit, ordinabit. Mercatores, carnifices, mulieres cereviſiam vendentes, quibusdam ſuis munerib9 vicibus in anno, advocatū honorare conſveverunt, quæ tamen juris nomine non exhibent, ſed pro eo, ut ipſius benevolentiam ſibi ſentiant efficatius profuturam. Huc usque miniſteriales. Has itaque expreſſas juris ſpecies & non alius, memoratus comes B. præfato H. conceſſ, & juſte exercendas recognovit, quas etiam idem H. ſe non transgreſſurum fideliter promittebat. Ne quis igitur Ganderſemenſis Advocatus, alia ſibi jura temere uſurpet, vel quælibet noſtræ ſortis Abbatiſſa alia jura Advocatis concedat, vel recognoſcat, in hujus ſcripti memoriam præſentem paginam conſcribi & figilli noſtri impreſſione decrevimus inſigniri. Ad validiorem quoque prædictorum firmitatem ſpeciale, quoddam ſupra memorati Imperatoris edictum contra inſolentias Advocatorum & aliorum quorundam, eccleſiæ noſtræ in ſolemni curia ſolemniter indultum, huic noſtro ſcripto neceſſario duximus inſerendum. Dicit enim Dominus Imperator inter cætera. In hoc etiam ipſi eccleſiæ providendum putavimus, ut inſolentias advocati ſpeciali edicto coarctemus, de quo juxta Principum ſententiam & aſſenſum ſtatuimus, ut in bonis & perſonis ad eccleſiam pertinentibus non faciat violentam exactionem, aut petitionem injuſtam, contentus jure ſuo, quod ei ob deſenſionem eccleſiæ inſtitutum eſt; Inchoata ſunt hæc apud Goslariam A. verbi incarnati MCLXXXIIX. indict. VI. 8. Kal. Auguſti. Conſummata vero apud *Ganderſem* eodem anno, eadem indictione, 5. Idus Auguſti. Teſtes: Judetha Præpoſita, Adelheidis Decana, Hadevvigis Canonica filia comitis Heremanni, Luckardis Capellana. Bertoldus, Godefridus & Albero Capellani &c. &c.

XXX.

Privilegium **Pabſts** Innocentii III. **der Aebtißin** Mathildi **zu Gandersheim** ertheilet/ de Anno 1206. **befindet ſich in des Teutſchen Reichs-**Archivs Part. Spec. Continuat. II. **unter der Aebtißin zu Gandersheim**/ pag. 822.

XXXI.

Pabſts Innocentii III. **Befehl an** innenbenennte **Aebte und Dechant/ daß ſie den zwiſchen dem Hoch-Stifft Hildesheim und der Abtey Gandersheim entſtandenen** Jurisdictions-**Streit unterſuchen/ und darinnen/ nach Befinden der Sache/ ſprechen ſollen/** de Anno 1206.

INNOCENTIUS Epiſcopus, Servus Servorum Dei, dilectis filiis - - de *Helvvardishuſen*, & - - de *Herſviteshuſen* Abbatibus, & - - Decano Padeburnenſ. Salutem & apoſtolicam benedictionem. Cum dilectæ in Chriſto filiæ - - Abbatiſſa & ſorores Eccleſiæ de *Ganderſem* ſua cuperent privilegia renovari, nobis humiliter ſupplī-

plicarunt, ut perſonis aliquibus ſcriberemus, quæ privilegia ipſius eccleſiæ, quæ propter viarum diſcrimina ad noſtram præſentiam tute deſtinari non poterant, inſpicerent diligenter, tenorem ipſorum fideliter conſcribentes, ſigillis eorum ſignatum, noſtro conſpectui præſentandum, verum nos earum poſtulationibus concurrentes, quatuor epiſcopis & abbatibus totidem hoc injunximus exequendum, qui apoſtolico mandato parentes, privilegia felicis recordationis Agapiti & Johannis, prædeceſſorum noſtrorum ſibi præſentata ſubtiliter inſpexerunt, tenorem eorum ſub ſigillis ſuis nobis fideliter transmittentes, venerabilis quoque frater noſter G. Remen. Archiepiſcopus, tunc epiſcopus Prænestinus in partibus illis officium legationis exercens, tenorem privilegiorum ipſorum ſub ſigillo proprio noſtro fecit conſpectui præſentari. Nos autem tam legato, quam inquiſitoribus fidem debitam adhibentes, licet non videremus, quare non deberent eadem privilegia innovari, quia tamen C. majoris eccleſiæ & in ſanctæ Crucis Canonici Ildeſemenſ. in noſtra præſentia conſtituti proponebant Ildeſemenſ. eccleſiam in poſſeſſione ſubjectionis ipſius monaſterii per centum annos & amplius extitiſſe, privilegia ipſa tunc non duximus innovanda, verum, ut tam monaſterio, quam ipſi eccleſiæ ſuam juſtitiam ſervaremus, dilectis filiis - - Pigavienſ. - - Corbeienſ. & - - de Lapide ſancti Michaelis Abbatibus dedimus in mandatis, ut ad locum idoneum pariter accedentes, citatis, qui fuerant evocandi, inquirerent ſuper omnibus diligentius veritatem, & usque ad definitivam ſententiam procedentes, geſta omnia ſub ſuarum teſtimonio literarum conſcripta fideliter ad ſedem apoſtolicam deſtinarent, præfigentes partibus terminum competentem, quo noſtro ſe conſpectui præſentarent, ſententiam recepturæ. Ipſi vero mandatum apoſtolicum exequi cupientes, partes ad ſuam præſentiam citaverunt, & cum vellent in cauſa procedere, occaſione cujusdam interlocutoriæ, quam tulerunt, pars Ildeſemen. eccleſiæ ad ſedem Apoſtolicam appellat, propter quod judices ipſi in cauſa procedere nequiverunt. Nuper autem partibus in noſtra præſentia conſtitutis, prædicta petiit Abbatiſſa, quatenus deberemus privilegia ſuæ eccleſiæ renovare, præſertim cum inpræſentia delegatorum judicum pars Ildeſemenſ. eccleſiæ nihil oſtendere ſtuduerit, vel probare, quod monaſterio, vel privilegiis ejus in aliquo derogaret. Ex adverſo vero fuit ſollicite poſtulatum, ut cauſam ipſam diſcretis juris committere dignaremur, qui teſtes reciperent, quos contra privilegia monaſterii & probandam præſcriptionem legitimam inducere proponebant; Nos ſiquidem diligentius attendentes, quod jure civili provida ſit deliberatione ſtatutum, ut quando periculum teſtium formidatur, ne veritas occultetur, & probandi copia fortuitis caſibus ſubtrahatur, etiam lite non conteſtata teſtes valetudinarii & alii de quibus ex aliqua rationabili cauſa timetur, ad teſtimonium admittantur, ejusdem æquitatis ſimilitudine provocati, prædicta privilegia quaſi jam nimia vetuſtate conſumpta, cum non fuerint in pergamento, ſed papyro conſcripta, duximus innovanda, nolentes, quod ex innovatione hujusmodi novum jus monaſterio acquiratur, ſed, ut antiquum jus, ſi quod habet, per innovatum privilegium conſervetur. Quia vero præfatum monaſterium ad jus & proprietatem apoſtolicæ ſedis per privilegia prædeceſſorum noſtrorum pertinere monſtratur, ne jus eccleſiæ Romanæ remaneat indefenſum, eandem *Abbatiſſam procuratricem* ipſius duximus ſtatuendam, ut cum adverſus eccleſiæ Romanæ poſſeſſiones & jura, non niſi centenaria currat præſcriptio, ipſa ſuper hoc & aliis vice noſtra procuret, quæ coram vobis in judicio fuerint procuranda; Nolentes igitur, quod de ſtatu ejusdem monaſterii diutius dubitetur, vel quod cauſa ipſa remaneat ulterius indeciſa, diſcretioni veſtræ per apoſtolica ſcripta mandamus, atque præcipimus, quatenus locum tutum & commodum eligentes infra ſex menſium ſpacium poſt ſuſceptionem præſentium literarum recipiatis teſtes, quos ad præſcriptionem probandam Ildeſemen. Eccleſia vel ad interruptionem oſtendendam Ganderſemenſ. cœnobium duxerit producendos, & ſi præſcriptionem legitimam probaverit, ut intendit, niſi probata fuerit interruptio ex adverſo, ſubjectionem ipſius monaſterii adjudicetis eidem cum conſtet, ipſum in ſua ditione conſtitutum, privilegium quod ipſi monaſterio innovari fecimus corrumpentes. Alioquin eidem ſuper hoc perpetuum ſilentium impo-

imponentes, monaſterium ipſum pronuncietis perpetua libertate gaudere, noſtro ſibi privilegio reſignato. Teſtes autem qui fuerint nominati, ſi ſe gratia, odio, vel timore ſubtraxerint, per cenſuram eccleſiaſticam, ceſſante appellatione, cogatis veritati teſtimonium perhibere. Quod ſi non omnes his exequendis potueritis intereſſe, duo veſtrum ea nihilominus exequantur. Dat. Ferentin. XV. Kal. Julii, Pontif. noſtri anno nono.

(P.P. S.P.) (Innocentius PP. III.)

XXXII.

Pabſt Innocentii Confirmation des von beyden Päbſten Johanne XIII. und Agapeto II. der Abtey Gandersheim ertheilten Privilegii, daß ſie dem Röm. Stuhle ohne Mittel unterworffen ſeyn ſolte/ de Anno 1206.

INNOCENTIUS Epiſcopus, Servus Servorum Dei. Dilectis in Chriſto filiabus M. Abbatiſſæ & Sororibus de Ganderſem Salutem & Apoſtolicam benedictionem. Cum Chriſtus ſit veritas, nos, qui licet indigni locum ejus tenemus in terris, veritati debemus teſtimonium perhibere, cum & ipſe de ſe dixiſſe legatur: Ego ad hoc natus ſum, & ad hoc veni in mundum, ut teſtimonium perhibeam veritati. Ex parte ſiquidem veſtra fuit olim a nobis humiliter poſtulatum: Ut perſonis aliquibus ſcriberemus, quæ privilegia Eccleſiæ veſtræ conceſſa inſpicerent diligenter, quæ tum quia ſunt vetuſtate conſumpta, tum quia monaſterii veſtri continent libertatem, propter viarum diſcrimina timebatis ad noſtram præſentiam deſtinare. Nos autem poſtulationi veſtræ benignum impertientes aſſenſum, quatuor Epiſcopis totidemque Abbatibus duximus injungendum, ut ad veſtram Eccleſiam accedentes ſtudioſe inſpicerent veſtræ privilegia libertatis, & eorum reſcripta fideliter ad noſtram præſentiam deſtinarent, ſigillorum ſuorum munimine roborata, qui noſtro, ſicut ex literis ipſorum accepimus, mandato parentes, privilegia bonæ memoriæ *Agapeti* & *Johannes* prædeceſſorum noſtrorum ſibi præſentata ſubtiliter inſpexerint, & tenorem eorum fideliter conſcribentes ſuis conſignavere ſigillis, noſtro conſpectui præſentandum, venerabilis etiam frater noſter G. tunc Remen. Archiepiſcopus, tunc vero Epiſcopus Prænestinus in partibus illis officium legationis exercens, tibi filia Abbatiſſa, cum tunc temporis eſſes electa, munere benedictionis impenſo, tenorem privilegiorum ipſorum in ſcripto redegit, ipſumque proprio ſigillo munitum, noſtro decrevit conſpectui præſentari. Nos igitur tam eidem legato, quam inquiſitoribus ipſis cum reſcripta illorum in omnibus recordarent, fidem debitam adhibentes, & attendentes nihilominus quod monaſterium ipſum in libro cenſuali cameræ noſtræ inter cætera monaſteria libera & exempta dignoſcitur annotatum, & quod etiam nobis & ſucceſſoribus noſtris in duabus ſtolis albis, quæ auro ſint ad pondus Bizantiorum triginta contextæ annis ſingulis teneatur, privilegium prædicti Johannis, ne poſſit ſuper hoc veritas deperire, præſenti pagina duximus inſerendum:

JOHANNES Epiſcopus Servus Servorum Dei. Meritis & ſanguinis claritate rutilanti dilectiſſimæ nobis in Chriſto filiæ Gerbergæ, venerabili Abbatiſſæ Monaſterii ſanctorum Confeſſorum Innocentii & Anaſtaſii, quod Gandersheim nuncupatur, atque poſteris ſuis in perpetuam ſalutem, benedictionemque Apoſtolicam. Si piis votis ac petitioni aſſenſum præbemus, omnipotenti Deo nos placere credimus. Quapropter univerſis ſanctæ Catholicæ Eccleſiæ filiis præſentibus & futuris notum eſſe volumus, quod in Synodo, quæ apud corpus beatiſſimi Petri Apoſtolorum principis acta eſt in menſe Decembris, & indictione undecima amabiles Deo ac ſpirituales filii noſtri, Otto major & minor, Sereniſſimi Imperatores Auguſti Apoſtolicam paternitatem noſtram humiliter obſecrare dignati ſunt, coram Archiepiſcopis & Epiſcopis, videlicet Italicis & ultra Montanis numero triginta & ſex, quatenus præfatum monaſterium Ganderſeim, quod conſtat eſſe ſub tuæ filiationis regimine ſitum in regno citerioris Saxoniæ ad honorem prædictorum Confeſſorum Chriſti Innocenti & Ana-

& Anaſtaſii auctoritatis noſtræ præſidio muniremus, & ſub tuitione jureque ſanctæ ſedis apoſtolicæ perpetim ſuſciperemus. Quorum piis congaudentes petitionibus alacri mente id fieri decrevimus, præcipientes ex ea qua vice clavigeri cœleſtis regni fulcimur auctoritate, ut prænominatum venerabile cœnobium nemo unquam ſecularium poſſideat, neque ex decimis & poſſeſſionibus ejusdem quicquam ſibi aliquis uſurpet. Non Rex non Marchio, non Comes non Epiſcopus, nec quilibet Princeps quacunque poteſtate præditus, niſi forte tuendi ac defendendi cauſa, & hoc non niſi tua, & ejus quæ pro tempore regularis fuerit Abbatiſſa, ſobria fiat permiſſione. Eſto igitur ad laudem omnipotentis Regis Abbatiſſa ejusdem Monaſterii, & ſubditas tibi ſorores ad cœleſtis patriæ gaudia experenda inſtigare prudenti magiſterio non ceſſes. Sit ſemper eisdem ſororibus facultas ſive licentia ex ipſa ſua congregatione poſt obitum Abbatiſſæ aliam ſibi matrem, ſecundum regulam ſuam, ſubſtituere, & quam digniorem viderint pari animo & conſenſu habeant poteſtatem eligere. Confirmamus vero & corroboramus ipſi ſancto monaſterio omnes res & poſſeſſiones, mobiles & immobiles, quas nunc habet, & in antea, Deo opitulante, habere debet quolibet jure acquiſitionis, ita ut a modo & usque in finem ſecula licenter eas teneat & poſſideat, omnium hominum contradictione remota. Si quis autem contra hujus noſtri Apoſtolici privilegii tutelam agere temptaverit, & ex his, quæ a nobis decreta ſunt, aliqua pervertere molitus fuerit, hunc cum auxilio ſanctæ & individuæ Triniratis, & interventu beatæ Mariæ ſemper virginis omniumque Sanctorum, ex auctoritate beatiſſimi Petri Apoſtolorum principis cum aſſenſu comprovincialium Pontificum, & omnium hujus noſtræ ſanctæ ſedis ſuffraganeorum Epiſcoporum excommunicamus, & a liminibus ſanctæ Dei Eccleſiæ omniumque Chriſtianorum ſocietate ſeparantes, perpetualiter anathatizamus. Scriptum per manus Stephani Scriniarii ſanctæ Romanæ Eccleſiæ, in menſe & indictione ſupra dicta undecima †. Benevalete, Dat. Kal. Januarii, per manus Widonis Epiſcopi ſanctæ ſylvæ candidæ Eccleſiæ & Bibliothecarii ſanctæ ſedis Apoſtolicæ. Anno Deo propitio Pontificatus Domini Johannis ſummi Pontificis & univerſalis tertii decimi Papæ in ſacratiſſima ſede beati Petri Apoſtoli tertio, Imperatoribus ſereniſſimis dominis, Ottone majore & minore. Anno Imperii majoris ſexto, minoris vero primo. In menſe & indictione undecima.

Quia vero privilegium memorati prædeceſſoris noſtri *Agapeti* Papæ plenius videtur exprimere ipſius monaſterii libertatem, nos ad veritatis notitiam pleniorem capitulum illud, quod ad libertatem pertinere dignoſcitur, de verbo ad verbum huic paginæ duximus ſubſcribendum. Quia, inquit, poſtulavit a nobis Ademarus venerabilis Abbas, ut per ejus interventum atque deprecationem noſtrum Monaſterium Ganderſeim ſitum juxta fluvium Ethemam apoſtolica auctoritate vobis confirmaremus, ut ſub jurisdictione ſanctæ noſtræ, cui Domino auctore deſervimus, Eccleſiæ conſtitutum, nullius alterius Eccleſiæ jurisdictionibus ſubmittatur. Pro qua re piis deſideriis faventes hac noſtra auctoritate id, quod expoſcitur, effectui mancipamus, & ideo omnem cujuslibet Eccleſiæ ſacerdotem in præfato monaſterio ditionem quamlibet habere, auctoritate noſtra, præter ſedem Apoſtolicam, prohibemus. Auctoritate namque beatorum Apoſtolorum Petri & Pauli jubemus, ut nullus Rex habeat licentiam noſtram Monaſterium aliquibus hominibus in beneficium dare, ut præfecto juxta id, quod ſubjectum apoſtolicæ ſedi firmitate privilegii conſiſtit, inconcuſſe dicatum permaneat, locis ac rebus tam his, quas moderno tempore habet vel poſſidet, quamque futuris temporibus in jure ipſius Monaſterii divina pietas voluerit augere, ex donis, oblationibus, decimisque fidelium absque ullius perſonæ contradictione firmitate perpetua perfruatur. Prohibemus igitur ne quis vos aut Monaſterium veſtrum contra tenorem privilegiorum ſuorum audeat indebite moleſtare. Si quis autem hoc attemptare præſumpſerit, indignationem omnipotentis Dei & beatorum Petri & Pauli Apoſtolorum ejus ſe noverit incurſurum. D. Romæ. 6. Non. Maj. A. S. P.

XXXIII.

Breve Pabſts Innocentii III. an innenbenannte Aebte und Probſt/ daß ſie diejenigen Hildesheimiſchen Canonicos, ſo der Abtey Gandersheim wegen der Jurisdiction einen unnützen Streit erreget/ zur Bezahlung der dictirten Strafe anhalten ſollen/ de Anno 1206.

Innocentius Epiſcopus, Servus Servorum Dei, dilectis filiis - - Abbati de Sichem, - - de Walbeck, - - de Hekelingen, Præpoſitis Halberſtadenſ. Diœceſ. Salutem & Apoſtolicam benedictionem. Cum dilectæ in Chriſto filiæ Abbatiſſa & ſorores Eccleſiæ de Ganderſem nobis humiliter ſupplicaſſent, ut ejusdem Eccleſiæ dignaremur privilegia innovare, & nos parati eſſemus ipſarum ſupplicationes admittere, C. majoris Eccleſiæ J. ſanctæ Crucis Canonici Ildenſemenſ. in noſtra præſentia conſtituti ſollicite poſtularunt, ne ipſa privilegia curaremus tunc temporis innovare, cum ex hoc Ildeſemenſ. Eccleſiæ præjudicari juſtitiæ videretur, quæ in poſſeſſione ſubjectionis monaſterii ſupra dicti per centum annos & amplius fuerat ſine lite, exponentes ſe ad expenſas Abbatiſſæ ſolvendas, ſi factum eorum ratum Ildeſemen. Eccleſia non haberet, Nos vero, ut tam Monaſterio quam ipſi Eccleſiæ juſtitiam ſervaremus, dilectis filiis - - Pigavienſ. - - Corbeienſ. - - de Lapide ſancti Michaelis Abbatibus dedimus in mandatis, ut ſuper his omnibus inquirerent diligentius veritatem, & geſta omnia conſcripta fideliter ad ſedem apoſtolicam deſtinarent. Verum poſtmodum partibus in noſtra præſentia conſtitutis, procuratores Ildeſemenſ. Eccleſiæ proponebant, quod eadem Eccleſia factum prædictorum Canonicorum nec ratum haberet, nec aliquatenus approbaret, propter quod eosdem Canonicos in nonaginta marchis argenti condempnavimus, juxta æſtimationem interveniente juramento taxatum a Judicibus memoratis. Quocirca diſcretioni veſtræ per apoſtolica ſcripta mandamus, quatenus ipſos ad ſolutionem earum, monitione præmiſſa per cenſuram eccleſiaſticam appellatione poſtpoſita compellatis. Quos ſi malitioſe contigerit abſentari, de redditibus eorundem pro prædicta quantitate pecuniæ Abbatiſſæ ſatisfieri faciatis. Quodſi non omnes his exequendis potueritis intereſſe, duo veſtrum ea nihilominus exequantur. Datum Ferentin XV. Kal. Julii, Pontificatus noſtri anno nono.

(INNO-CENTIUS PP. III.) (S. S. Pau- Pe- lus.trus.)

XXXIV.

Pabſts Innocentii III. Definitiv-Urthell in der zwiſchen der Abtey Gandersheim und einigen Canonicis des Hoch-Stiffts Hildesheim entſtandenen Jurisdictions-Streitigkeit/ de Anno 1208.

INNOCENTIUS Epiſcopus, Servus Servorum Dei. Dilectis in Chriſto filiabus - - Abbatiſſæ & Sororibus Eccleſiæ *Ganderſemen.* Salutem & apoſtolicam benedictionem. Cupientes olim monaſterii veſtri Privilegia renovari, nobis humiliter ſupplicaſtis, ut perſonis aliquibus ſcribere dignaremur, quæ privilegia eccleſiæ veſtræ, quæ propter viarum diſcrimina tute non poterunt ad noſtram deſtinari præſentiam, inſpicerent diligenter & conſcribetent fideliter tenorem ipſorum ſub ſigillis propriis conſignatum, noſtro conſpectui præſentandum; Unde nos veſtris ſupplicationibus inclinati, quatuor Epiſcopis & totidem Abbatibus hoc injunximus exequendum, qui mandato noſtro parentes felicis recordationis Agapiti & Johannis prædeceſſorum noſtrorum privilegiis præſentatis ſibi diligenter inſpectis eorundem tenorem ad nos ſub ſigillis ſuis fideliter transmiſerunt. Præterea bonæ recordationis G. Remenſis Archiepiſcopus, tunc Epiſcopus Præneſtinus, apoſtolicæ ſedis legatus tenorem privilegiorum ipſorum ſub ſigillo ſuo ad noſtram præſentiam deſtinavit. Et ſiquidem licet tam legato quam inquiſitoribus ſupradictis in hac parte fides debuerit non immerito adhiberi, nec tunc aliquid appareret, propter quod eadem non deberent privilegia renovari; quia tamen C. majoris eccleſiæ ac I. ſanctæ crucis Hyldeſemen. Canoni-

nonici in noſtra conſtituti præſentia, prodonebant Hildeſemen. eccleſiam in quaſi poſſeſſione ſubjectionis ejusdem monaſterii per centum annos & amplius extitiſſe, privilegia ipſa tunc non duximus innovanda ſed ut tam monaſterio, quam eccleſiæ memoratæ ſuam juſtitiam ſervaremus, dilectis filiis - Pigav. - Corbeienſ. & - de Lapide S. Michaelis Abbatibus dedimus in mandatis, ut ad locum idoneum pariter accedentes partibus convocatis inquirerent ſuper præmiſſis omnibus diligentius veritatem, & usque ad definitivam ſententiam in eodem negotio procedentes, geſta omnia conſcripta fideliter ſub ſuarum teſtimonio litterarum ad ſedem apoſtolicam deſtinarent, præfigentes partibus terminum competentem, quo noſtro ſe conſpectui præſentarent, ſententiam recepturæ. Qui etſi mandatum noſtrum exequi cupientes, partibus in ipſorum præſentia conſtitutis, feſtinarent in cauſa procedere, quia tamen cujusdam occaſione interlocutoriæ quam tulerunt, pars Hyldeſemenſi eccleſiæ vocem ad nos appellationis emiſit, prædicta cauſa proceſſum habere non potuit coram eis. Partibus itaque propter hoc poſtea comparentibus coram nobis tu filia Abbatiſſa humiliter petiiſti, ut præfata deberemus privilegia renovare, præſertim cum in præſentia prædictorum judicum Hyldeſem. Eccleſia nihil oſtenderit, vel probarit, quod monaſterio, vel ipſius privilegiis in aliquo derogaret; Ex adverſo vero petebatur inſtanter, ut eandem cauſam diſcretis viris committere dignaremur, per quos teſtes reciperentur, quos contra privilegia monaſterii ad probandam videlicet præſcriptionem legitimam Hyldeſem. Eccleſia producere intendebat. Nos autem diligentius attendentes, quod jure civili ſit provida deliberatione ſtatutum, ut quando periculum teſtium formidatur, ne veritas occultetur, & probandi copia fortuitis caſibus ſubtrahatur, etiam lite non teſtata teſtes valetudinarii & alii, de quibus ex aliqua rationabili cauſa timetur, ad teſtimonium admittantur, ejusdem æquitatis ſimilitudine provocati prædicta privilegia jam quaſi nimia vetuſtate conſumpta, cum fuerint non in pergameno, ſed papyro conſcripta, duximus innovanda ita, quod ex innovatione hujusmodi novum jus minime acquiratur monaſterio memorato, ſed antiquum jus, ſi quid habebat, conſervaretur tutius per privilegium innovatum. Cæterum quia dictum monaſterium ad jus & proprietatem Eccleſiæ Romanæ ſpectare per prædeceſſorum noſtrorum privilegia monſtrabatur, ne jus apoſtolicæ ſedis permaneret forſitan indefenſum, Te filia Abbatiſſa procuratricem ipſius duximus ſtatuendum, ut cum adverſus eccleſiæ Roman. poſſeſſiones & jura non niſi centenaria currat præſcriptio ipſa coram - - de Helmuarhuſin & - de Herſethuſen, Abbatibus, & - - Decano Padeburnenſ. quibus cauſam hanc commiſimus, procurares, ſuper hoc & aliis vice noſtra, quæ coram ipſis eſſent judicio procuranda. Ne vero contingeret de ipſius ſtatu diutius dubitari, vel remanere prædictam cauſam ulterius indeciſam, eisdem judicibus dedimus in præceptis, ut locum tutum & commodum eligentes, infra ſex menſes poſt literarum noſtrarum ſuſceptionem, teſtes reciperent, quos ad præſcriptionem probandam Hyldeſem. Eccleſia, vel ad interruptionem etiam oſtendendam pars veſtra duceret producendos, & ſi præſcriptionem legitimam Hyldeſem. Eccleſia comprobaret, niſi probata eſſet interruptio ex adverſo ſubjectionem ipſius monaſterii, adjudicarent eidem, cum conſtaret ipſum in ſua diœceſi conſtitutum privilegium, quod ipſi monaſterio innovari fecimus corrumpentes. Alioquin eidem ſuper hoc perpetuum ſilentium imponentes, monaſterium veſtrum pronunciarent perpetua libertate gaudere, noſtro vobis privilegio reſignato. Eisdem quoque judicibus per alias noſtras literas duximus declarandum, quod poſtquam contra monaſterium ſæpedictum & libertatem ejus afferebatur præſcriptio inchoata, tria ſchiſmata adverſus R. Eccleſ. interveniſſe noſcuntur, unde licet, tam legali, quam Canonica ſit definitione ſtatutum, ut contra SS. Rom. Eccleſiam, quæ gaudet privilegio ſpeciali, non niſi 100. annor. præſcriptio locum ſibi valeat vendicare, ipſa tamen intercendentium ſchiſmaticum, quæ ſecundum juris ordinem, curſum præſcriptionis impediunt, nolebamus aliquatenus computari, ſed diligenti conſideratione adhibita de temporum computatione ſubduci, coram quibus judicibus pars Hildeſ. Eccleſiæ autentica privilegia veſtri monaſterii exhiberi in judicio, & eorum copiam ſibi fieri poſtulavit, ſtulavit, ut per inſpectionem eorum arguerent, quid contra ipſa poſſent rationabiliter allegari. Ad quod tu filia Abbatiſſa taliter reſpondiſti, quod hoc ſupervacuo petebatur, nec ſuper hoc pars adverſa debebat audiri, nam cum tu Abbatiſſa intentionem tuam fundaſſes, olim per eadem privilegia coram nobis pars adverſa nihil penitus objiciens contra ea, ad elidendam intentionem tuam præſcriptionem ſolummodo allegavit, ad eandem probandam poſtulatis induciis & obtentis, contra quod pars Hildeſemenſis Eccleſiæ replicavit, quod ad hoc ſaltem erant merito privilegia adhibenda, ut ſi forſitan tu contrariam ſententiam reportares cum innovato a nobis privilegio a te Abbatiſſa judicibus ipſis exhibito, quod juxta mandatum noſtrum prænotato caſu corrumpi debebat, etiam antiqua privilegia ſcinderentur. Cumque coram ipſis judicibus, qui teſtibus utriusque partis receptis, & eorum depoſitionibus ſolemniter publicatis de cauſæ meritis certiores effecti, ſuper controverſiæ deciſione tractabant, tu & pars adverſa ſuper privilegiorum exhibitione non deſineretis ad invicem litigare, cauſam ipſam cum atteſtationibus & allegationibus ad nos remiſere ſufficienter inſtructam; Partibus itaque propter hoc nuper in noſtra præſentia conſtitutis, licet coram judicibus ſupradictis renunciatum allegationibus fuerit, & concluſum, ex habundanti tamen audivimus, quæcunque fuerunt ex utraque parte propoſita, & licet ſuper privilegiorum exhibitione, ac quibusdam aliis litigatum fuiſſet aliquandiu coram nobis; Quia tamen liquido conſtitit, quod nos dudum eadem privilegia præſentata nobis in judicio, diligenter inſpicientes & examinantes prudenter ſententialiter approbavimus, utraque parte præſente petitionem Magiſtri Hugon. Canonici & Procuratoris ejusdem eccleſiæ decrevimus reprobandam; Inveſtigantibus autem nobis ſollicite, an præſcriptio legitima, ſcilicet centenaria, probata eſſet, procurator ipſe fuit de plano confeſſus, quod aliter probata non erat, niſi per teſtes quosdam, qui dixerant teſtimonium de auditu. Adjiciens nihilominus in hoc caſu teſtimonium de auditu, merito admittendum, cum vix poſſet aliquis inveniri, qui haberet memoriam ipſius tam longævi. Sed & illud deprehendimus manifeſte, quod non ſufficeret Hildeſem. Eccleſiam præſcriptionem centenariam probaviſſe, quia cum ſecundum juris ordinem & formam mandati noſtri debuerint ſchiſmatum tempora de computatione ſubduci, & conſtet inſuper, quod in Romana Eccleſia ſchiſmata fere per ſexaginta quatuor annos diverſis vicibus infra centum annorum limitem duraverunt, non ſolum de præſcriptione centum annorum, ſed etiam centum ſexaginta quatuor conſtare debuit, ut intelligeretur præſcriptio centenaria conſumata. Nos igitur allegationem prædictam, ut ſcilicet teſtimonium de auditu in hoc caſu admitti deberet, frivolam reputantes, cum in hujusmodi caſu hoc minime permittatur a jure, maxime cum illud inconveniens ſequeretur, ut duo poſſent contradictione oppoſita comprobari. Quia nobis conſtitit evidenter monaſterium veſtrum, ſicut præmiſſum eſt, ad Roman. Eccleſiam pertinere, ac Hyldeſem. Eccleſiam centum annorum præſcriptionem, quam objecerant, non probaſſe, de conſilio fratrum noſtrorum te filiam Abbatiſſam, nomine Romanæ Eccleſiæ, cujus fueras procuratrix, ab impetitione eccleſiæ Hildeſem. abſolvimus. Statuentes, ut monaſterium veſtrum ea de cætero gaudeat libertate, quæ in innovato a nobis Privilegio invenitur expreſſa. Nulli ergo omnino hominum liceat hanc paginam noſtræ diffinitionis & conſtitutionis infringere, vel ei auſu temerario contraire. Si quis autem hoc attemptare præſumpſerit indignationem omnipotentis Dei & beatorum Petri & Pauli Apoſtolorum ejus ſe noverit incurſurum. Data Lateran. V. Id. Maj. Pontific. noſtri anno undecimo.

[*Innocentius PP. III.*]

XXXV.

Pabſts Innocentii III. Bulla **an den Ertz-Biſchoff zu Magdeburg/ und innenbenennte Abt und Probſt/ daß ſie das wider einige** Canonicos **zu Hildesheim/ wegen der der Abtey Gandersheim ſtreitig gemachten** Immedietät/ **dictirte Urtheil zur** Execution **bringen/ und die vorhin zuerkannte Straffe mit angedrohetem Bann-Fluche eintreiben ſollten/** de Anno 1209.

INnocentius Epiſcopus, Servus Servorum Dei, Venerabili fratri - - - Magdeburgenſi Archiepiſcopo & dilectis filiis - - - Abbati Pigavien. & - - - Præpoſito Sancti Petri in Monte Sereno Mersburgen. & Magdeburgen. Diœceſum, Salutem & apoſtolicam benedictionem. Cupientes olim dilectæ in Chriſto filiæ - - Abbatiſſa & Sorores

rores Eccleſiæ Ganderſemen. ſua privilegia renovari, nobis humiliter ſupplicarunt, ut perſonis aliquibus ſcribere dignaremur, quæ privilegia ipſius eccleſiæ quæ propter viarum diſcrimine tute non poterant ad noſtram deſtinari præſentiam, inſpicerent diligenter ac conſcriberent fideliter tenorem ipſorum, ſub ſigillis propriis conſignatum, noſtro conſpectui præſentandum. Unde nos earum ſupplicationibus inclinati, quatuor Epiſcopis & totidem Abbatibus hoc injunximus exequendum, in mandato noſtro parentes, felicis Agapeti & Johannis prædeceſſorum noſtrorum privilegiis præſentatis ſibi diligenter inſpectis eorundem tenorem ad nos ſub ſigillis ſuis fideliter transmiſerunt. Præterea bonæ recordationis G. Remen. Archiep. tunc Epiſcopus Preneſtrinus, apoſtolicæ ſedis legatus, tenorem privilegiorum ipſorum ſub ſigillo ſuo ad noſtram præſentiam deſtinavit. Et ſiquidem licet tam legato, quam inquiſitoribus ſupradictis in hac parte fides debuerit non immerito adhiberi, nec tunc aliquid appareret, propter quod eadem non deberent privilegia renovari. Quia tamen C. majoris eccleſiæ ac J. ſanctæ crucis Hyldeſem. Canonici, in noſtra conſtituti præſentia, proponebant, Hyldeſimen. Eccleſiam in quaſi poſſeſſione ſubjectionis ejusdem monaſterii, per centum annos & amplius extitiſſe, privilegia ipſa tunc non duximus innovanda. Sed ut tam Monaſterio, quam Eccleſiæ memoratæ ſuam juſtitiam ſervaremus, tibi fili Pigavien. & dilectis filiis - - Corbeien. & de Lapide S. Michaelis Abbatibus dedimus in mandatis, ut in locum idoneum pariter accedentes partibus convocatis inquirerent, ſuper præmiſſis omnibus diligentius veritatem, & usque ad diffinitivam ſententiam in eodem negotio procedentes, geſta omnia conſcripta fideliter ſub ſuarum teſtimonio literarum ad ſedem apoſtolicam deſtinarent, præfigentes partibus terminum competentem, quo noſtro ſe conſpectui præſentarent, ſententiam recepturæ. Qui etſi mandatum noſtrum exequi cupientes partibus in ipſorum præſentia conſtitutis, feſtinarent in cauſa procedere. Quia tamen cuidam occaſione interlocutoriæ, quam tulerunt, pars Hildeſemen. eccleſiæ vocem ad nos appellationis emiſit. Prædicta cauſa proceſſum habere non potuit coram eis; Partibus itaque propter hoc poſtea comparentibus coram nobis ſupra dicta petiit Abbatiſſa, ut præfata deberemus privilegia renovare, præſertim cum in præſentia prædictorum judicum Hildeſemen. Eccleſia nihil oſtenderet vel probaret, quod monaſterio vel ipſius privilegiis in aliquo derogaret. Ex adverſo vero petebatur inſtanter, ut eandem cauſam diſcretis viris committere dignaremur per quos teſtes reciperentur, quos contra privilegia monaſterii ad probandam videlicet præſcriptionem legitimam Hildeſemen. Eccleſia producere intendebat. Nos autem diligentius attendentes, quod jure civili ſit provida deliberatione ſtatutum, ut quando periculum teſtium formidatur, ne veritas occultetur, & probandi copia fortuitis caſibus ſubtrahatur, etiam lite non contestata teſtes valetudinarii, & alii, de quibus ex aliqua rationabili cauſa timetur, ad teſtimonium admittuntur, ejusdem æquitatis ſimilitudine provocati, prædicta privilegia jam quaſi nimia vetuſtate conſumpta, cum fuerint non in pergameno, ſed papiro conſcripta, duximus innovanda, ita quod ex innovatione hujusmodi novum jus minime acquiratur monaſterio memorato, ſed antiquum jus, ſi quod habebat, conſervaretur tutius per privilegium innovatum. Cæterum quia dictum monaſterium ad jus & proprietatem Eccleſiæ Roman. ſpectare, per prædeceſſorum noſtrorum privilegia monſtrabatur, ne ejus apoſtolicæ ſedis permaneret forſitan indefenſum, procuratricem ipſius eandem conſtituimus abbatiſſam at cum adverſus Eccleſiæ Rom. poſſeſſiones & jura non niſi centenaria currat præſcriptio, ipſa coram - - de Helmuarbuſim. & de Herſethuſen, Abbatibus & Decano Palbument. quibus etiam ipſam tunc commiſimus procuraret, ſuper hoc & aliis vice noſtra, quæ coram ipſis eſſent in judicio procuranda, ne vero contingeret de ipſius ſtatu diutius dubitari vel remanere prædictam cauſam ulterius indeciſam, eisdem judicibus dedimus in præceptis, ut locum tutum & commodum eligentes infra ſex menſes poſt literarum noſtrarum ſuſceptionem teſtes reciperent, quos ad præſcriptionem probandam Hildeſemenſis Eccleſia vel ad interruptionem etiam oſtendendam, Abbatiſſa jam dicta duceret producendos & ſi præſcriptionem legitimam Hildeſem. eccleſia comprobaret, niſi probata eſſet, interruptio ex adverſo ſubjectionem ipſius monaſterii adjudicarent fidem, cum conſtaret ipſum in ſua diœceſi conſtitutum privilegium, quod ipſi monaſterio innovari fecimus corrumpentes. Alioquin eidem ſuper hoc perpetuum imponentes, monaſterium ipſum pronunciarent perpetua libertate gaudere, noſtro ſibi privilegio reſignato. Eisdem quoque judicibus per alias noſtras literas duximus declarandum, quod potiusquam contra monaſterium ſæpedictum & libertatem ejus aſſerebatur præſcriptio inchoata, tria ſcismata adverſus Romanam eccleſiam interveniſſe noſcuntur, unde licet tam legali quam canonica ſit diffinitione ſtatutum, ut contra Sacroſanctam Romanam Eccleſiam, quæ gaudet privilegio ſpeciali, non niſi centum annorum præſcriptio locum ſibi valeat vendicare. Tempora tamen intercedentium Scismatum, quæ ſecundum juris ordinem curſum præſcriptionis

nis impediunt, nolebamus aliquatenus computari, ſed diligenti conſideratione adhibita de temporum computatione ſubduci coram quibus judicibus pars Hildeſem. Eccleſiæ authentica privilegia monaſterii exhiberi in judicio, & eorum copiam ſibi fieri poſtulavit, ut per inſpectionem eorum arguerent, quid contra ipſa poſſent rationabiliter allegari ad quod Abbatiſſa reſpondit, quod hoc ſupervacuo petebatur, nec ſuper hoc pars adverſa debebat audiri, nam cum Abbatiſſa intentionem ſuam fundaſſet, olim per eadem privilegia coram nobis pars adverſa nihil penitus objiciens contra ea ad elidendam intentionem ipſius præſcriptionem ſolummodo allegavit, ad eandem probandam poſtulatis induciis & obtentis, contra quod pars Hildeſem. Eccleſiæ replicavit, quod ad hoc ſaltem erant merito privilegia exhibenda, & ſi forſitan Abbatiſſa contrariam ſententiam reportaret, cum innovato a nobis privilegio ab Abbatiſſa judicibus ipſis exhibito, quod juxta mandatum noſtrum in prænotato caſu corrumpi debebat etiam antiqua privilegia ſcinderentur. Cumque coram ipſis judicibus, qui teſtibus utriusque partis receptis & eorum depoſitionibus ſolemniter publicatis, de cauſæ meritis certiores effecti ſuper controverſiæ deciſione tractabant, utraque pars ſuper privilegiorum exhibitione non deſinerent litigare, cauſam ipſam cum atteſtationibus & allegationibus ad nos remiſere ſufficienter inſtructam. Partibus itaque propter hoc nuper in noſtra præſentia conſtitutis licet coram judicibus ſupradictis renunciatum allegationibus fuerit, & concluſum exabundanti tamen audivimus, quæcunque proponere voluerunt & licet ſuper privilegiorum exhibitione ac quibusdam aliis litigaſſent, aliquandiu coram nobis, quia tamen liquido conſtitit, quod nos dudum eadem privilegia præſentata nobis in judicio diligenter inſpicientes & examinantes, prudenter ſententialiter approbavimus, utraque parte præſente petitionem Magiſtri Hugonis Canonici & procuratoris ejusdem Eccleſiæ decrevimus reprobandam. Inveſtigantibus autem nobis ſollicite an præſcriptio legitima ſcilicet centenaria probata eſſet, procurator ipſe fuit de plano confeſſus, quod aliter probata non erat niſi per teſtes quosdam, qui dixerant teſtimonium de auditu. Adjiciens nihilominus in hoc caſu teſtimonium de auditu merito admittendum, cum jure poſſet aliquis inveniri, qui haberet memoriam temporis tam longævi; ſed & illud deprehendimus manifeſte, quod non ſufficeret Hildeſem. Eccleſiam præſcriptionem centenariam probaviſſe, quia cum ſecundum juris ordinem, & formam mandati noſtri debuerit ſcismatum tempora de computatione ſubduci, & conſtet intuper, quod in Romana eccleſia ſcismata fere per ſexaginta quatuor annos diverſis vicibus infra centum annorum limitem duraverunt, non ſolummodo de præſcriptione centum annorum, ſed etiam centum ſexaginta quatuor conſtare debuit, ut intelligeretur præſcriptio centenaria conſummata. Nos igitur allegationem prædictam, ut ſcilicet teſtimonium de auditu in hoc caſu admitti deberet frivolam reputantes cum in hujusmodi caſu hoc minime permittatur a jure maxime cum illud inconveniens ſequeretur, ut duo poſſent contradictione oppoſita comprobari; Quia nobis conſtitit, evidenter monaſterium lapedicum ſicut præmiſſum eſt ad Romanam Eccleſiam pertinere ac Hildeſem. Eccleſiam centum annorum præſcriptionem quam objecerant, non probaſſe. De conſilio fratrum noſtrorum Abbatiſſam præfatam nomine Romanæ Eccleſiæ cujus fuerat procuratrix ab impetitione Eccleſiæ Hildeſem. abſolvimus. Statuentes ut monaſterium illud ea de cætero gaudeat libertate, quæ in innovato a nobis privilegio invenitur capreſſa. Quocirca diſcretioni veſtræ per apoſtolica ſcripta præcipiendo mandamus, quatenus quod a nobis eſt ſententionaliter diffinitum, faciatis, ſublato appellationis obſtaculo inviolabiliter obſervari Contradictores per cenſuram eccleſiaſticam appellatione poſtpoſita cohercentes. Quod ſi non omnes his exequendis potueritis intereſſe, duo veſtrum ea nihilominus exequantur. Datum Laterani V. Idus Maji, Pontificatus noſtri anno undecimo.

XXXVI.

Pabſts Innocentii III. Bulla an den Abt zu Sichem und Pröbſte zu Walbeck und Hecklingen / daß ſie die / wegen des der Abtey Gandersheim erregten unnöthigen Jurisdictions-Streits / einigen Canonicis zu Hildesheim dictirte Straffe / an dem Cantore des Dom-Capituls daſelbſt exequiren ſollen / de Anno 1210.

INnocentius Epiſcopus, Servus Servorum Dei, Dilectis filiis -- Abbati de Sichem, Ciſtercien. ordinis -- de Walbecke, -- de Ecklingen, præpoſitis Alberſtaden. diœceſis, Salutem & apoſtolicam benedictionem. Dilecta in Chriſto filia M. Gandeſarmen. Abbatiſſa gravi nobis conquæſtione monſtravit, quod cum olim nobis dederimus in mandatis, ut ſententiam, qua C. majoris eccleſiæ Cantorem ſanctæ Crucis Canonicum Ildeſemenſ. in nonaginta marchis condemnavimus eidem ſolvendis nomine expenſarum. Sedecim quod ſe obligaverant coram nobis, ſi Eccleſia Ildeſem. ratum quod fecerant non haberent, præſentibus procuratoribus ejusdem Eccleſiæ ac eandem ratum non habere, quod per ipſos factum fuerat profitentibus, curaretis executioni mandare, vos mandatis noſtris parere volentes, dictum C. ut pecuniam ipſam eidem perſolveret, vel alias componeret cum eadem; monere diligentius & inducere procuraſtis; qui cum nec conſilio veſtro nec ammonitioni acquieſcere procuraret, diem ſibi certum auctoritate apoſtolica præfixiſtis, in quo competenter Abbatiſſæ ſatisfaceret de præmiſſis, verum cum ipſe nec ſic veſtris obtemperaſſet mandatis, & id ei fuiſſet ſæplus demandatum ipſum excommunicationis vinculo innodaſtis. Sed poſtmodum ad cor, ut videbatur, rediens, recepta prius ab ipſo juratoria cautione, quod veſtris ſuper hoc pareret mandatis abſolutionis beneficium a vobis meruit obtinere. Cumque ſub debito juramenti injunxiſſetis eidem, ut uſque ad certum tempus ſuperdicta pecunia ſatisfaceret Abbatiſſæ, idem per annum & amplius in ſua pertinacia perſeverans, præſtiti ſacramenti religione contempte mandatum veſtrum penitus adimplere neglexit. Sane cum fere per triennium circa mandatum veſtrum implendum laboraſſetis in vanum, eidem auctoritate noſtra denuo præcepiſtis, ipſum ſuper transgreſſione fidei arguentes, ut quadraginta quinque marchas argenti eidem per diſtincta tempora ſolvere procuraret. Aliquin ſe ſciret & perjurii notam nequiter incurriſſe, ac excommunicationis priſtinæ ſententia involutum, ſed idem, mandato veſtro recepto, ad noſtram duxit audientiam appellandum, terminum proſequendæ appellationi lætare Domin. præfigens. Poſtmodum vero ad præſentiam veſtram accedens, vobis humiliter ſupplicavit, ut majorem terminum indulgeretis eidem, ad prædictam pecuniam perſolvendam, cui eundem terminum decreviſtis taliter indulgendum, ut eo terminum negligenter præfata ſententia ligaretur. Sed cum nec ſic ſatisfecerit termino conſtituto, venerabili fratri noſtro -- Epiſcopo & dilectis filiis Præpoſito -- Decano & Capitulo Ildeſemenſ. denunciaſtis eundem excommunicationis vinculo detineri, injungentes eisdem, ut de cætero ipſum Cantorem, tanqvam excommunicatum arctius evitarent, de redditibus ejusdem perſolventes eidem Abbatiſſæ pecuniam prætaxatam. Sed idem mandatum veſtrum penitus negligentes, nec eum vitare cum ſic excommunicatus miſſarum ſolemnia eisdem præſumere celebrare, nec de redditibus ipſius eidem ſatisfacere curaverunt. Quia vero pati nolumus nec debemus, ut eadem Abbatiſſa ulterius propter hoc gravetur laboribus & expenſis, diſcretioni veſtræ per apoſtolica ſcripta mandamus, atque præcipimus, quatenus in eodem negotio juxta mandatum apoſtolicum procedentes. Prædictam excommunicationis ſententiam ſicut rationabiliter eſt prolata, faciatis uſque ad ſatisfactionem condignam, appellatione remota inviolabiliter obſervari. Contradictores, ſi qui fuerint, vel rebelles, cenſura eccleſiaſtica compeſcentes. Quod ſi non omnes his exequendis potueritis intereſſe, duo veſtrum ea nihilominus exequantur. Dat. Lateran. II. Kalend. Julii Pontific. noſtri anno tertio decimo.

INNO- S. S.
CENTIUS Paulus. Petrus.
PP. III. †

XXXVII.

Pabſts Innocentii III. Bulla an Pfalz-Graff Heinrichen bey Rhein / Advocaten der Abtey Gandersheim / daß er ſolches nach Vermögen ſchützen ſolle / de Anno 1210.

INnocentius Epiſcopus, ſervus ſervorum Dei, Dilecto filio nobili viro *H. Comiti Palatino Rheni*, ſalutem & apoſtolicam benedictionem. Inter alia, quæ Deus exhibita ſibi ab hominibus famulamina grata ſumit præcipue deſiderat & affectat, ut religioſa loca, quæ ſui ſimilitudinem regni gerunt, ubi tantum inſiſtitur laudi ejus, ac perſonas inibi conſiſtentes pro ſui ſtudeant homines reverentia revereri, & contra malefactorum incurſus murum ſe pro eis defenſionis opponant. Cum igitur Gandershemenſis Eccleſiæ Abbatiſſa & ſorores ipſius, *cujus eſſe noſceris Advocatus*, moleſtentur a pluribus, quietem perturbantibus earundem. Nobilitatem monemus & hortamur in Domino, in remiſſionem peccaminum tibi injungentes, quatenus moleſtatorum violentias conceſſa tibi a Domino poteſtate repellas, ipſas & eccleſiam protegens & defendens, ut ille, pro cujus reverentia comprobaberis hoc feciſſe te, ab eo, qui tanquam Leo rugiens quærit, quem devoret, tueatur. Dat. Lateran. III. Non. Jul. Pontif. noſtri anno tertio decimo.

XXXIIX.

Pabſts Innocentii III. Breve an innenbenannte Prælaten / daß ſie / wegen des von der Abbatißin zu Gandersheim vorhabenden Hoſpital-Baues / daſelbſt genaue Kundſchafft einziehen und ihm ſichern Bericht davon abſtatten ſollen / de Anno 1210.

INnocentius Epiſcopus Servus Servorum Dei, Dilectis filiis --- ſanctæ Mariæ Magdeburg. --- de Heckeling. Et --- ſancti Wiperti in Quidelingburc, Alverſtadenſ. Diœceſ. Præpoſitis, ſalutem & apoſtolicam benedictionem. Dilecta in Chriſto filia Abbatiſſa Ganderſemenſ. ſuis nobis literis intimavit, quod cum Ganderſemenſ. in fundo principis Apoſtolorum aquæ ſalutares emanare cœpiſient, & ibidem concurſus fieret populorum, de ſapientum conſilio crucem cum ſanctorum reliquiis illuc fecit deferri, presbyteris eccleſiæ ſuæ injungens, ut exhortationis & ſalutis verbum advenientibus prædicarent; verum quia ibidem oratorium cum Hoſpitali proponit conſtruere, nobis humiliter ſupplicavit, ut ſuper hoc ipſi licentiam concedere dignaremur; Nos autem volentes ſuper hoc per noſtræ diſcretionis prudentiam edoceri, per apoſtolica vobis ſcripta mandamus, quatenus inquiſita ſuper præmiſſis diligentius veritate, quid inveneritis per veſtras nobis literas intimetis, ut per relationem veſtram inſtructi, in eodem negotio ſecurius procedere valeamus, quod ſi non omnes his exequendis potueritis intereſſe, duo veſtrum ea nihilominus exequantur. Dat. Lateran. III. Idus Auguſt. Pontificatus noſtri anno tertio decimo.

INNO- S. Petrus.
CENTIUS S. Paulus.
PP. III.

XXXIX.

Pabſts Innocentii III. Bulla an alle Ertz- und Biſchöffe in Teutſchland / daß / im Fall ſie von der Abtey Gandersheim zur Einweih-Kleid- und Einſegnung ꝛc. ihrer Stiffts-Perſonen requiriret würden / ſie ſelbiger darinne willfahren ſolten / de Anno 1213.

HOnorius Epiſcopus, Servus Servorum Dei, Venerabilibus fratribus univerſis Archiepiſcopis & Epiſcopis per Teutoniam conſtitutis Salutem & Apoſtolicam benedictionem. Cum dilectis in Chriſto fidelibus -- Abbatiſſæ ac ſororibus Ganderſem,

ſem. a ſede Apoſtolica ſit indultum, ut chriſma, oleum ſanctum, ordinationes clericorum, conſecrationes altarium, ſeu baſilicarum, & alia eccleſiaſtica ſacramenta a quocunque voluerint catholico Epiſcopo recipere, valeant præſentium vobis auctoritate præcipiendo mandamus, quatenus cum ab ipſis fueritis requiſiti, ſine difficultate qualibet, ſublato cujuslibet contradictionis & appellationis obſtaculo, ſupradicta eis liberaliter exhibere curetis. Dat. Laterani VII. Idus Aprilis. Pontificatus noſtri anno ſeptimo.

HO. NORIUS PP. III.

S. Petrus. S. Paulus.

XL.

Pabſts Honorii III. Bulla Confirmationis Privilegiorum & reſpective Protectionis vor die Abtey Gandersheim/ de Anno 1222.

HOnorius, ſervus ſervorum Dei, dilectis in Chriſto filiabus, Mathildi Abbatiſſæ monaſterii Sanctorum Anaſtaſii & Innocentii in Gandesheim & ejus ſororibus regulariter inſtitutis in perpetuum, prudentibus virginibus, quæ ſub habitu religionis, accenſis lampadibus per opera ſanctitatis jugiter ſe præparant obviam ſponſo ire, ſedes Apoſtolica debet patrocinium impertire, ne forte cujuslibet temeritatis incurſus eas a propoſito revocet, aut robur, quod abſit ſacræ religionis enervet. Ea propter dilectæ in Chriſto filiæ veſtris juſtis poſtulationibus clementer annuimus, præfatum monaſterium in Gandesheym, quod ad Romanam Eccleſiam nullo pertinet mediante & in fundo & in proprietate beati Petri noſcitur eſſe conſtructum, in quo divinitus eſtis obſequiis mancipatæ, ad exemplum felicis recordationis Agapiti, Joannis, Innocentii, prædeceſſorum noſtrorum, Romanorum Pontificum, cum Clericis & miniſterialibus omnibus ad idem monaſterium pertinentibus ſub beati Petri & noſtra protectione ſuſcipimus, & præſentis ſcripti privilegio communimus; Imprimis ſiquidem ſtatuentes, ut canonicus ordo, qui hactenus eſt obſervatus, ibidem perpetuis temporibus inviolabiliter obſervetur. Prætere aquascunque poſſeſſiones, quæcunque bona in præſentiarum juſte & canonice poſſidetis aut in futurum, conceſſione Pontificum largitione Regum, vel Principum, oblatione fidelium, ſeu aliis juſtis modis, præſtante Domino, poteritis adipiſci, firma vobis, & vobis ſuccedentibus illibata permaneant, in quibus hæc duximus propriis vocabulis exprimenda; Locum, in quo ipſum præfatum monaſterium ſitum eſt, cum civitate, moneta, thelonio, & foro, ac omnibus pertinentiis ſuis infra civitatem; Eccleſiam beatæ Mariæ, in qua monialium eſt conventus; Eccleſiam Sancti Bonifacii in Bruntheshuſen, ubi ſunt moniales incluſæ, & præpoſitus regularis; Monaſterium de Cluſa, ubi ſunt Monachi nigri, qui omnes ſunt juxta civitatem Gandersheim; Cætera cuncta & decimas, quas in Colonienſi Halberſtadienſi & Hildenſemenſi diœceſibus poſſidetis. Sane novalium veſtrorum, quæ propriis manibus ac ſumptibus colitis, & de nutrimentis, nullus a vobis exigere aliquid vel extorquere præſumat. Nulli quoque, poſt factam profeſſionem ibidem, fas ſit absque Abbatiſſæ licentia de eodem loco diſcedere, niſi arctioris religionis obtentu. Diſcedentem autem absque communi literarum cautione nullus audeat retinere. Ad hæc novas & condebitas exactiones ab Archiepiſcopis, Epiſcopis, Decanis, Archidiaconis aliisque omnibus Eccleſiaſticis ſecularibusve perſonis omnino fieri prohibemus. Chryſma vero, oleum ſanctum, conſecrationes altarium, vel baſilicarum, ordinationes clericorum & capellanorum veſtrorum, qui ad ſacros ordines fuerint promovendi & eccleſiaſtica ſacramenta a quocunque malueritis Catholica Antiſtite, communionem & gratiam Apoſtolicæ ſedis habente, absque pravitate aliqua præcipimus exhiberi. Prohibemus autem omnem cujuslibet eccleſiæ Sacerdotem, præter Apoſtolicam ſedem, in veſtro Monaſterio habere ditionem. Auctoritate namque beatorum Petri & Pauli Apoſtolorum inhibemus, ut nullus Rex, Dux, Marchio, Comes vel alia ſecularis perſona, licentiam habeat, ipſum monaſterium aliquibus hominibus in beneficium dare, ut profecto juxta

juxta id, quod ſubjectum Apoſtolicæ ſedi privilegii firmitate conſiſtit, inconcuſſe permaneat, ditatum & locis ac rebus, tam his, quas moderno tempore habet, vel poſſidet, quam quæ futuris temporibus in jure ipſius monaſterii divina pietas voluerit adaugere, ex donis, oblationibus decimisque fidelium absque ullius perſonæ contradictione, firmitate perpetua, perfruatur. Obeunte vero te nunc, ejusdem loci abbatiſſa, vel earum aliqua, quæ tibi ſucceſſerunt, nulla ibi aliquibus ſurreptionis aſtutiis, ſeu violentia præponatur, niſi quam ſorores communi conſenſu, vel earum pars Concilii ſanioris, de ipſius collegio monaſterii, ſi idonea reperiatur ibidem, ſecundum Dei timorem, providerint eligendam. Sepulturam etiam ipſius loci liberam eſſe decernimus, ut eorum devotioni, & extremæ voluntati, quæ ſe illic ſepeliri deliberaverint, niſi forte excommunicati, vel interdicti fuerint, nullus obſiſtat, ſalva tamen juſtitia illarum eccleſiarum, a quibus mortuorum corpora aſſumuntur. Libertatesque & immunitates a prædeceſſoribus noſtris Romanis Pontificibus monaſterio conceſſas, nec non & libertates & exemptiones ſecularium exactionum a Regibus & Principibus, vel aliis fidelibus rationabiliter vobis indultas, auctoritate apoſtolica confirmamus, & præſentis ſcripti privilegio communimus. Decernimus ergo, ut nulli hominum omnino liceat præfatum monaſterium temere perturbare, aut ejus poſſeſſiones auferre vel ablatas retinere, imminuere, ſeu quibuslibet vexationibus fatigare; ſed omnia integra conſerventur earum, pro quarum gubernatione ac ſuſtentatione conceſſa ſunt, uſibus omnimodis profutura, ſalva Sedis Apoſtolicæ auctoritate & in Eccleſiis non exemptis Dioceſiani Epiſcopi Canonica juſtitia. Si qua igitur in futurum eccleſiaſtica, ſecularisve perſona, hanc noſtræ conſtitutionis paginam ſciens contra eam temere venire tentaverit, ſecundo tertiove commonita, niſi reatum ſuum congrua ſatisfactione correxerit, poteſtatis honorisque ſui dignitate careat, reamque ſe divino judicio exiſtere de perpetrata iniquitate cognoſcat, & a ſacratiſſimo corpore ac ſangvine Dei, Domini Redemptoris noſtri JEſu Chriſti aliena fiat, atque in extremo examine diſtrictæ ſubjaceat ultioni. Cunctis autem eidem loco ſua jura ſervantibus ſit pax Domini noſtri JEſu Chriſti, quatenus hic & fructum bonæ actionis percipiant, & apud diſtrictum judicem præmia æternæ vitæ & pacis inveniant, Amen. Datum Lateranen. per manum Will. ſanctæ Rom. Eccleſiæ Vice-Cancellarii, X. Cal. Maji, Ind. IX. Incarn. Dom. anno MCCXXII. Pontificatus vero Domini Honorii, Papæ tertii, anno quinto.

XLI.

Kayſers Henrici VII. Privilegium, worinn er der Abtey Gandersheim die Freyheit ertheilet/ daß der verſtorbenen Aebtißin hinterlaſſene Mobilien der Abtey heimfallen ſollen/ de Anno 1228. **ſtehet in des Teutſchen Reichs-Archivs Part. Spec. Continuat. II. unter der Aebtißin zu Gandersheim/** pag. 824.

XLII.

Confeſſio Vaſallagii des erſten Hertzogs zu Braunſchweig und Lüneburg/ Ottonis pueri, **worinnen er bekennet einige Lehen-Stücke von der Aebtißin** Berta **zu Gandersheim inne zu haben / und derſelben und ihrem Stifft deßwegen treu und gewärtig zu ſeyn verſprochen/** de Anno 1232. **befindet ſich** loco antea citato, pag. 825.

XLIII.

XLIII.

Pabſts Gregorii IX. Bulla Confirmationis des von der Abtey zu Gandersheim erbaueten Hoſpitals daſelbſt/auch aller Schenckungen und Freyheiten deſſelben/ de Anno 1240.

GRegorius Epiſcopus, ſervus ſervorum Dei, dilectis in Chriſto filiabus, Abbatiſſæ & Capitulo Secularis eccleſiæ de Ganderſem, Ildeſemenſ. Diœceſ. ſalutem & apoſtolicam benedictionem. Cum a nobis petitur, quod juſtum eſt, & honeſtum, tam vigor æquitatis, quam ordo exigit rationis, ut id per ſollicitudinem officii noſtri ad debitum perducatur effectum. Eapropter, dilectæ in Domino filiæ, veſtris juſtis poſtulationibus grato concurrentes aſſenſu Hoſpitale de Ganderſem, quod ad vos proponitis pleno jure ſpectare, nec non terras, poſſeſſiones, & alia bona veſtra, ſicut ea omnia juſte] & pacifice poſſidetis, vobis & per vos Eccleſiæ veſtræ, auctoritate Apoſtolica, confirmamus, & præſentis ſcripti patrocinio communimus. Nulli ergo hominum liceat, hanc paginam noſtræ confirmationis infringere, vel ei auſu temerario contraire. Si quis autem hoc attemptare præſumpſerit, indignationem omnipotentis Dei & beatorum Petri & Pauli Apoſtolorum ejus ſe noverit incurſurum. Dat. Laterani 6. Idus Junii. Pontificatus noſtri anno quarto decimo.

GRE- GORIUS PP. VIIII. S. S. Pau- lus. Pe- trus.

XLIV.

Der Aebtißin Bertæ zu Gandersheim Diploma, worinn ſie ihren Stiffts-Herren eine halbe Marck Silbers jährlicher Einkünffte/zu Haltung der Seelen-Meſſen und Memorien nach ihrem Abſterben/vermachet/ de Anno 1244.

IN nomine ſanctæ & individuæ Trinitatis, Amen. *Berta*, miſeratione divina Ganderſemenſis Eccleſiæ Abbatiſſa, omnibus in perpetuum. Cum ſecundum canonicas Sanctiones ultimæ voluntates in teſtamentis maxime modis omnibus ſint ſervandæ, & humana conditio debilis & infirma, licet conſtitutos ſibi terminos nequeant præterire, vocationis tamen ſuæ tempus neſciat, penitus & ignorat. Ne igitur eorum quid a vobis ſuccedenticus immutetur, quæ nos pro animæ noſtræ remedio ſtatuimus, & ſalute teſtamur, in teſtamenti ſerie profitemur, quod nos memoriæ noſtræ intendentes dimidiam marcham argenti examinati a Monachis & Fratribus de *Walckenreth* donationis noſtræ ſingulis annis libere vacantem, Canonicis noſtris Ganderſem. & fraternitati eorum aſſignavimus, pie conferendo, ita quod ſingulis annis memoriam noſtri faciendo inter ſe dividant, & anniverſarius dies noſter tam ab ipſis quam a ſuis ſucceſſoribus inviolabiliter obſervetur. Actum MCCXLIV.

XLV.

Hertzogs Ottonis zu Braunſchweig und Lüneburg Tauſch-Brieff mit der Abtey Gandersheim/ worinn er dieſer das Dorff Boielshuſen gegen das Dorff Elligerode vertauſcht/ de Anno 1247.

OTto divina favente clementia Dux de Bronſvic, univerſitati fidelium in perpetuum. Ne geſta modernorum oblivioni tradantur in poſterum, & ne lateant notitiam futurorum, utile duximus factum noſtrum cum *Eccleſia Ganderſem* ſtabilitum ſcripto confirmare. Notum ſitigitur tam præſentibus quam futuris, quod nos de mera noſtra voluntate bona quædam, villam ſcilicet *Boielshuſon* apud *Leinam*, cum ſylvis, pratis, paſcuis, aquarum decurſibus, terris cultis & incultis, mancipiis, utriusqve ſexus, & omnibus pertinentiis ſuis Dominæ noſtræ Ganderſem. Abbatiſſæ, de cujus manu loco tenebamus fœdali, de conſenſu heredum noſtrorum & omnium, qui jus aliquod in eisdem aſſerebant, libere reſignavimus, recipientes ab eadem lege permutationis villam & bona in *Elveligrot*, libere vacantia cum mancipiis & omnibus ſuis pertinentiis jure eodem, eccleſia ibidem cum ſuis attinentiis dominationi ſuæ ſolummodo reſervata. Ut autem hæc noſtra commutatio rata ſemper & irrefragabilis permaneat, præſentem paginam cum ſigilli noſtri munimine dignam duximus roborandum. Hujus rei teſtes ſunt Meinardus Epiſcopus Halberſtad. Ludolfus Abbas de Lotter, Erevvinus Præpoſitus, Hermannus Præpoſitus, Theodoricus Heinricus, Heinricus, Arnoldus Capellani, Heinricu, Burchardo Comies de Woldenberc, Gevehardus Comes de Wernigeroth, Heinricus Comes de Sladem, Theodoricus Luthardus de Meinerſem, Volradus de Heſſenem, Hermanno de Werberg, Conradus de Dorſtadt, Ludigerus de Hakenbec, Gonzelinus dapifer, Rebertus de Aſſeborch, Anno de Heimborch, Baldevvinus de Hartesberch, Anno, dapifer, Fridericus de Esbeck, Gevehardus de Botveld, Thidericus de Worth, *Baſilius de Oſterotb*, &c. Actum apud Bronſvic An. Dn. MCCXLVII. 5. Idus Januarii.

Sigillum Ottonis Ducis de Brunſvic. (L.S.)

XLVI.

Des Päbſtlichen Legati in Teutſchland Mandatum an Biſchoff Hugonem zu Hildesheim/ daß er die Abtey Gandersheim mit neuerlichen Foderungen nicht moleſtiren ſolle/ de Anno 1252.

VEnerabili in Chriſto patri -- Dei gratia Epiſcopo Hildeſemenſi, Frater *Hugo*, miſeratione divina t. t. ſanctæ Sabinæ presbyter Cardinalis, apoſtolicæ Sedis Legatus, ſalutem & ſinceram in Domino caritatem. Dilectæ filiæ, Abbatiſſa & Capitulum ſecularis Eccleſiæ de *Gandersheim* veſtræ diœceſ. ad Eccleſiam Roman. nullo medio pertinentis nobis conqverendo monſtrarunt, pro eo, quod vobis a ſede apoſtolica indultum dicitur, ut eccleſiaſticorum beneficiorum veſtræ diœceſ. vacantium poſſetis usque ad certum tempus primo anno vacationis veſtris uſibus applicare, fructus ipſius Eccleſiæ, quæ nuper Abbatiſſa vacaſſe proponitur, exigitis ab eisdem, ipſas ſuper eisdem fructibus multipliciter moleſtando, præſertim cum eadem Eccleſia a veſtra Eccleſia, ſicut accepimus, penitus ſit exempta; Cum igitur ad Eccleſias collegiatas hujusmodi gratia nullatenus ſe extendat, Paternitati veſtræ, qva fungimur auctoritate, mandamus, qvatenus ab inqvietatione ipſarum ſuper præmiſſis penitus deſiſtatis; Alioquin Viro venerabili -- Electo Mindenſi damus noſtris literis in mandatis, ut vos ad id præmiſſa monitione, auctoritate noſtra, eccleſiaſtica cenſura compellat. Maxime cum gratia ipſa jam, ſicut proponitur, exſpiravit. Dat. *Leodii*, Non. Jun. Pontific. Domini Innocentii PP. IV. anno decimo.

(L.S.)

XLVII.

Der Aebtißin Margarethæ zu Gandersheim Urkund/ auff was Weiſe die Kirche zu Giebelhauſen erbauet/dotiret/ und mit ihren Pertinentien an die Abtey Gandersheim gekommen/ de Anno 1256.

IN nomine ſanctæ & individuæ Trinitatis. Nos Dei gratia *Margareta & Conventus Eccleſiæ Gandersheimenſis*, notum facimus tam præſentis quam futuri ſeculi Clericis & Laicis in Chriſto fidelibus univerſis. Qualiter comes BISO cum carnali ſorore ſua, nomine *Bertha*, limina Sanctorum Apoſtolorum Petri & Pauli atque Domini Papæ pedes in peregrinatione pro ſua accepta pœnitentia ab ipſo poſt reditum ad patriam de prædio ſuo ſexaginta manſos cum Caſtello, quod dicitur GEVELDEHAUSEN tradidit ſancto Johanni Baptiſtæ & ſanctis confeſſoribus *Anaſtaſio & Innocentio* Gandersheimenſi Eccleſiæ, pro remedio animarum ſuarum, & omnium parentum ſuorum

suorum cum omni utilitate & justitia, sicuti oportuit & jus Saxonicum obtinuit, in viis & inviis, in agris & in sylvis, in pratis & in pascuis, in aquis, molendinis, in villis, exitibus & reditibus, & in omnibus utensilibus, tam in mancipiis & littoribus, quam in terris; Sed præfatus Comes *Biso* in supradicto castello cognominato omnium concilio, qui erant in Gandersheimensi Ecclesia memorata, honorabilem Ecclesiam fabricavit de lapidibus murorum & turrium ipsius Castelli, in honore Domini nostri JEsu Christi & sanctæ Mariæ perpetuæ virginis, & sancti Laurentii Martyris, cujus *reliquias* præfato comiti traditas & beatæ memoriæ Papæ Martino in eandem ecclesiam attulit, & cum *reliquiis* S. Andreæ Apostoli & Pancratii martyris, nec non aliorum plurimorum Sanctorum honorifice collocavit, Dotando his mansis supra scriptis prædiis & mancipiis eandem Ecclesiam, ut in ea statutis horis divinum officium & perpetuum non deesset. Et ut omnium posterorum intelligat vera dilectio atque bonorum hominum discreta pietas, quæ & quanta sit Dos & reditus hujus ecclesiæ, ne raptoris manus, vel cujuslibet inde tollat aliquid violenter, dictis & scriptis omnium auribus aperimus. In ipsa ecclesiæ villa quatuor mansos cum decima tum pecudum, quam in campo Segetum. Idem BISO ipsi ecclesiæ contulit absolute in *Remmigeshausen* sex mansos cum silva, quæ dicitur *Colholt*, & quædam novalia ibidem nostris temporibus innovata in *Bonkensbausen* duos mansos, *Rudolffshausen* unum mansum, *Marsfelde* unum mansum, cum decima & duodecim jugera. *Lemmersbausen* unum mansum, *Wolbeckesbausen* unum mansum, *Haldässen* dimidium mansum, *Hellingesbausen* septem jugera, *Diedersbausen* unum jugerum & dimidium insuper ipsi ecclesiæ nostræ Gandersheimensi concessum & indultum esse testamur. Quatenus & bonis supra scriptis ad dotem pertinentibus nullam advocatiam, sive exactionem debeat sustinere, sicut evidenter in Ecclesia nostra privilegiis est expressum. Ut autem ea, quæ de comite sæpe dicto circa dotem Ecclesiæ Gandersheimensi sunt tam pie & rationabiliter ordinata præsentibus sint & posteris omnibus manifesta, ad imitationem antecessorum nostrorum, & propter renovationem sigilli Ecclesiæ nostræ Gandersheimensis, quod ex necessitate factum fuit, & ad perpetuitatem approbandam præsens privilegium fecimus innovari. Innovatum quoque sigillis nostris in testimonium validum roboratum. Actum Anno Dominicæ Incarnationis Millesimo, Ducentesimo, quinquagesimo sexto, sub initiationis nostræ anno quarto.

XLVIII.

Pabsts Bonifacii IIX. Confirmation aller Privilegien und Freyheiten der Abtey Gandersheim/ de Anno 1294.

Bonifacius Episcopus, Servus servorum Dei, dilectis in Christo filiabus -- Abbatissæ & Conventui Monasterii Gandersem, ad Romanam Ecclesiam nullo medio pertinentis, *ordinis sancti Augustini*, Hildesem. Diœces. Salutem & Apostolicam benedictionem. Cum a nobis petitur, quod justum est & honestum, tum vigor æquitatis, qvam ordo exigit rationis, ut id per sollicitudinem officii nostri ad debitum perducatur effectum. Eapropter dilectæ in Christo filiæ vestris justis postulationibus grato concurreremus assensu, omnes libertates & immunitates a prædecessoribus nostris Romanis Pontificibus, sive per Privilegia, vel alias indulgentias vobis & monasterio vestro concessas, nec non libertates & exemtiones secularium exactionum a Regibus & Principibus ac aliis Christi fidelibus rationabiliter vobis & Monasterio prædicto indultas, sicut eas juste ac pacifice obtinetis, vobis & per vos eidem monasterio auctoritate Apostolica confirmamus, & præsentis scripti patrocinio communimus. Nulli ergo omnino hominum liceat hanc paginam nostræ confirmationis infringere, vel ei temerario ausu contraire. Si quis autem hoc attemtare præsumserit, indignationem omnipotentis Dei & beatorum Petri & Pauli Apostolorum ejus se noverit incursurum. Dat. Lateran. XVI. Kal. May. Pontif. nostri anno I.

(Bonifacius IIX.)

XLIX. Ab-

XLIX.

Ablaß-Bulla vor diejenigen / so die Abtey Gandersheim fleißig besuchen und reichlich beschencken werden/ de Anno 1296.

VNiversis sanctæ matris Ecclesiæ filiis, ad quos præsentes literæ pervenerint. Nos Dei gratia *Henricus*, Lugdunens. *Borcardus*, Magdeburgens. Archiepiscopi, *Bartholus*, Ortanus. *Petrus*, Basiliens. *Hermannus*, Halberstad *Waldebrung*, Avelm. *Adomarus*, Oscens. *Franciscus*, Senogallien. *Perronus*, Larinens. *Thomas*, Rossen. *Aymardus*, Luveriæ. *Cyprianus*, Boven. & *Stephanus*, Opidensis, Episcopi, Salutem in Domino sempiternam. Alma mater Ecclesia de animarum salute sollicita devotionem fidelium quasi allectivis muneribus indulgentiis & peccatorum remissionibus invitare consvevit ad debiti famularus honorem Deo & sacris ædibus impendendum, ut quanto crebrius & devotius illuc confluit populus Christianus, tanto celerius delictorum suorum veniam & gratiam consequi mereantur æternam. Cupientes igitur, ut Ecclesia *Gandersemensis*, Hildesem. Diœces. ad Romanam Ecclesiam nullo medio pertinens, pro honore frequentetur, & a Christi populo jugiter veneretur; Omnibus vere pœnitentibus & confessis, qui dictam Ecclesiam in festis subscriptis, videlicet Nativitatis Domini, Epiphaniæ, Resurrectionis, Ascensionis & Pentecostes, in singulis festis gloriosæ & semper Virginis Mariæ; & in festo omnium Sanctorum, sancti Michaelis Archangeli, Sanctorum Johannis Baptistæ & Evangelistæ, Beatorum Petri & Pauli & omnium Altarium inibi constructorum, & per octavas prædictarum festivitatum, octavas habentium, causa reverentiæ & honoris visitaverint, aut qui ob reverentiam & commemorationem dominicæ passionis omni die Venetis in spiritu humilitatis ibidem accesserint, preciosum sangvinem fusum de precioso nostri Redemptoris corpore devocius adoraturi. Nec non qui prædictæ Ecclesiæ fabricæ luminaribus, libris, vestimentis, seu aliis necessariis manus porrexerint adjutricis, vel quicquam facultatum suarum in extremis laborantes eidem Ecclesiæ legaverint, donaverint, miserint, seu procuraverint. Nos de omnipotentis misericordia, Beatorum Petri & Pauli Apostolorum ejus auctoritate confisi, singuli nostrum singulas dierum quadragenas de injunctis eis pœnitentiis, dummodo consensus Diœcesani ad id accesserit, misericorditer in Deo relaxamus. In cujus rei testimonium præsens scriptum sigillorum nostrorum munimine duximus roborandum. Datum Romæ apud sanctum Petrum anno Domini MCC. nonagesimo sexto. Pontificatus Domini Bonifacii Papæ octavi, anno secundo.

Nos Sifrigdus, Dei gratia Hildens. Episcopus, præsentem indulgentiam ratificamus & præsentibus, in nomine Domini, confirmamus

(L.S.)

L.

Ablaß-Brief vor diejenigen/ welche das St. Stephans-Altar in der Stiffts-Kirche zu Gandersheim fleißig besuchen und reichlich beschencken werden/ de Anno 1298.

VNiversis Christi fidelibus præsentes literas inspecturis. *Fridericus Ranutius*, Calaterin. *Adelulphus*, Cusanus, & frater *Basilius* Jerusalemitanus, Armenorum Dei gratia Archiepiscopi. Nos frater *Marculphus*, -- *Landulphus*, Ferentinus, *Manfredus*, S. Marci, frater *Tuerlanus*, Tertibulensis *Rogerus*, Esculanus. *Nicolaus*, Cæsarien. frater *Jacobus*, Calvi Ionensis, eadem gratia Episcopi, salutem in Domino sempiternam. Splendor paternæ gloriæ, qui sua mundum illuminat ineffabili claritate, pia vota fidelium de clementissima ipsius majestate sperantium, tunc præcipue benigno favore prosequitur, cum devota ipsorum humilitas Sanctorum precibus & meritis adjuvatur. Cupientes igitur, ut ALTARE *sancti Stephani in Ecclesia Gandersem* Hildensemens. Diœces. cui est cura animarum annexa, congruis honoribus frequentetur, & a Christi fidelibus jugiter veneretur, omnibus vere pœnitentibus &

confeſſis, qui ad dictum *Altare* in feſtivitate ipſius ſancti *Stephani* Martyris: nec non Nativitatis, Epiphaniæ, Reſurrectionis, Aſcenſionis & Pentecoſtes Domini noſtri Jheſu Chriſti; & Nativitatis, Annunciationis, Purificationis & Aſſumptionis beatæ Mariæ Virginis, Beatorumque Petri & Pauli & omnium aliorum Apoſtolorum, Johannis Baptiſtæ & Evangeliſtæ, Innocentii & Anaſtaſii, Mariæ Magdalenæ & Katarinæ Virginis, in commemoratione omnium Sanctorum, & in *Dedicatione* ipſius Altaris devote acceſſerint annuatim. Aut qui curaverint Altaris ſeu Eccleſiæ prælibatæ --- diebus dominicis & feſtivis. Vel qui presbytero ipſius Altaris Evchariſtiam ad infirmos deferenti devotam fecerint comitivam. Seu qui libros, luminaria, reparamenta, ornamenta & alia caritatis ſubſidia ad ipſum altare ſpectantia manus porrexerint adjutrices, de omnipotentis DEI miſericordia & B. Petri & Pauli Apoſtolorum authoritate confiſi ſinguli noſtrorum ſingulas dierum quadragenas de injunctis eis pœnitentiis in Deo relaxamus. Dummodo voluntas Diœceſani ad id acceſſerit & conſenſus. Dat. Lateran. Anno Dni. MCCXCVIII. Indict. 13. die 6. Nov. Pontific. Domini Bonifacii Papæ VIII. anno ſexto.

LI.

Ablaß-Brieff vor diejenigen/ ſo das Hoſpital und die dabey erbauete Kirche zu Gandersheim fleißig beſuchen und beſchencken werden/ de Anno 1300.

UNiverſis Chriſti Fidelibus præſentes literas inſpecturis. Nos Frater Ranutius, Calaritanus. Adenulphus, Ciſanus. & frater Baſilius, Ferlitanus Armenorum Dei gratia Archiepiſcopi. & nos frater Antonius, Chenadienſ. Landulphus Ferentin. Manfredus ſancti Marchi. Frater Nicolaus Tortibulenſ. Rogerius, Eſculanus. Nicolaus Neocaſtrenſ. & Frater Jacobus Chalcedonienſ. eadem gratia Epiſcopi. Salutem in Domino. Splendor paternæ gloriæ, qui ſua mundum illuminat ineffabili claritate pia vota fidelium de clementiſſima ipſius majeſtate ſperantium tunc præcipue benigno favore proſequitur, cum devota ipſorum humilitas Sanctorum precibus & meritis adjuvatur. Cupientes igitur, ut Eccleſia ſ. *Hoſpitale* ſanctæ Mariæ in Gandersheim, Ildeſem. Diœceſ. congruis honoribus frequentetur, & jugiter veneretur omnibus vere pœnitentibus & confeſſis, qui ad *Hoſpitale* in ſingulis feſtivitatibus ipſius beatæ Mariæ virginis, videlicet Nativitatis, Annunciationis, Purificationis & Aſſumptionis ipſius beatæ virginis, nec non Nativitatis, Epiphaniæ, Reſurrectionis, Aſcenſionis & Pentecoſtes Domini noſtri JESU Chriſti & in commemoratione omnium Sanctorum, & in dedicatione Eccleſiæ, ſeu *Hoſpitalis* ipſius devote acceſſerint annuatim, aut qui ad ſuſtentationem pauperum & infirmorum, in eodem *Hoſpitali* degentium, ſuas pias eleemoſynas & alia grata caritatis ſubſidia erogarint, vel qui ad libros & apparamenta & ornamenta ipſius Eccleſiæ manus porrexerint adjutrices, ſeu qui in bona ſui corporis ſanitate, ſeu laborantes etiam in extremis, ad relevationem & ſuſtentationem pauperum & infirmorum ad prædictum occurrentium *Hoſpitale* & alia pietatis opera quicquam eidem Eccleſiæ, ſeu Hoſpitali, legaverint facultatum, de omnipotentis Dei miſericordia & beatorum Petri & Pauli Apoſtolorum ejus meritis & auctoritate confiſi, ſinguli ſingulas dierum quadragenas de injunctis ſibi pœnitentiis miſericorditer in Domino relaxamus, dummodo Diœceſani voluntas ad id acceſſerit, & conſenſus. In cujus teſtimonium præſentes literas ſigillorum noſtrorum fecimus appenſione muniri. Dat. Laterani Anno Domini Milleſ. CCC. Ind. XIII. die 6 Novembr. Pontif. Domini Bonifacii Papæ VIII. anno ſexto.

(LS) (LS) (LS) (LS) (LS)

Et nos Henricus, Dei gratia Epiſcopus Hildesh. Eccleſiæ, dictas indulgentias duximus confirmandas, ſigillum noſtrum præſentibus in teſtimonium apponentes. Actum & datum anno Domini MCCC XL. in die beati Georgii.

(L.S.)

LII.

Diploma ſeparationis derer der Abtey Gandersheim zugehörigen Kirchen zu Wichhauſen und Derenburg/ de anno 1304.

ALbertus, Dei gratia Halberſtadenſis Eccleſiæ Epiſcopus, omnibus Chriſti fidelibus. Salutem in virginis filio glorioſæ. Suſcepti paſtoralis officii cura nos ammonet ſubjectorum utilitatibus, illis præcipuæ, per quas animarum ſaluti conſulitur ſollicite providere. Sane dilectis nobis in Chriſto, diſcretus vir, Borchardus de Leghenberch, eccleſiæ noſtræ Canonicus & Rector *eccleſiæ ſancti Dionyſii* prope opidum *Derneburch* ſitæ, noſtram præſentiam accedens veriſimilibus ac rationalibus cauſis propoſitis nobis humiliter ſupplicavit, quatenus, inſpectis cauſis propoſitis, eccleſiam *ville* in *Wichhuſen* antedictæ eccleſiæ ſancti Dionyſii ſubjectam annexam & unitam, dividere & ſeparare, ita ut perpetuo per ſe parochialis eſſet eccleſia certis ad hoc aſſignatis redditibus. Nos vero examinatis cauſis coram nobis præpoſitis, cupientes cultum divinum noſtris temporibus ampliari, accedente conſenſu religioſæ & inclitæ Dominæ *Margaretha*, *tunc Abbatiſſæ in Gandersem*, patronæ Eccleſiarum prædictarū, prout in inſtrumento ſuper hoc confecto plenius continetur, & aliorum, quorum conſenſus fuerat requirendus eccleſiam in Wichhuſen diviſimus & ſeparavimus ab eccleſia ſancti Dionyſii antedicta, ſpecialibus redditibus videl. certis mansis eam dotando, de quibus decima ſolvitur, ſitis in campo ejusdem villæ, cum prato quodam, quod proſundum dicitur. Nec non agro, qui *Martacker* dicitur eidem villæ adjacente, & curia in ipſa villa ſita. Inſuper duabus areis ſitis in villa Godenhuſen cum dote ipſius eccleſiæ aſſignatis. Caſtellanos vero caſtri prope *Derneburch*, parochianos *eccleſiæ ſancti Dionyſii*, ipſorum libero conſenſu habito univimus eccleſiæ & parochiæ in Derneburch. Ita ut de cætero ſint parochiani ejusdem eccleſiæ ibidem, ſicut cæteri, recipiendo eccleſiaſtica ſacramenta, ſicut eccleſia ſancti Dionyſii inpoſterum ſit & maneat ſimplex capella, nullam plebem, vel curam animarum habens annexam, ſed ſuis redditibus & obventionibus, ſcilicet tribus manſis, ſitis in campo *Wichhuſen*, a ſolutione decimarum liberis & exemptis, cum manſo ſito in campo Uttesleve, de quo decima datur. Inſuper cum tribus manſis, pro quibus nomine cenſus duæ marcæ cum tribus fertonibus & dimidio uſualis argenti annis ſingulis perſolvuntur, & dimidia marca uſualis argenti, quæ datur de *Derneburch*, præterea cum duabus areis, ſitis prope caſtrum *Derneburch*, de quibus nomine cenſus quinque ſolidi Halberſtadenſ. monetæ annuatim dantur, & ſilvula ſita prope civitatem Wernigerode, de qua duo ſolidi annis ſingulis recipiuntur & habentur ſi contenta. Ita quod jus patronatus in parochia & capella prædictis, prædictæ dominæ Abbatiſſæ & ſuccedentibus ſibi pro tempore Abbatiſſis perpetuo ſalvum maneat, & illæſum, ut quotienscunque ſive *parochia in Wichhuſen*, ſive capella ſancti Dionyſii prope *Derneburch* vacaverint, poſſint ad eas diœceſis vel ipſius loci archidiacono perſonas idoneas præſentare. Et ne a quibuscunque hæc rationabilis & canonica diviſio vel ſeparatio calumniari valeat, vel infringi, ſigilli noſtri appenſione præſentem literam inde conſcriptam munivimus in teſtimonium præmiſſorum. Et nos Margaretha, Dei gratia Abbatiſſa in Gandersem, ne in dubium calumniæ ſe a poſteris revocetur, an noſter conſenſus huic diviſioni & ſeparationi acceſſerit, in ſignum conſenſus noſtri ſuper hoc adhibiti etiam ſigillum noſtrum duximus præſentibus apponendum. Datum Halberſtad, anno Domini MCCCIV. Idus Maji.

(L. S. Epiſcop. Halb.) (L. S. Abbat. Gand.)

LIII.

Biſchoffs Henrici zu Hildesheim Tauſch-Brieff mit der Aebtißin Mechtilde zu Gandersheim/ vermöge deſſen jenem Bokenum gegen andere Güter vertauſchet worden/ de anno 1314.

NOs *Henricus*, Dei gratia Hildeſem. Eccleſiæ Epiſcopus, præſentibus publice proteſtamur. Quod cum venerabilis Domina *Mechtildis*, Abbatiſſa Ganderſem. Eccleſiæ, Soror noſtra cariſſima, de ſui conſenſu Capituli donavit nobis noſtræque Eccleſiæ memoratæ opidum *Bokenum*, ſibi a nobili viro Johanne, Comite de Woldenberch, qui ipſum ab ea tenebat in phevdo libere reſignatum, ac idem opidum in nos noſtramque Hildeſem. Eccleſiam cum proprietate, Advocatia, ſingulisque ſuis juribus, utilitate & attinentiis quibuscunque tranſtulit translatione in perpetuum valitura. Nos ne ex donatione hujusmodi læderetur, ipſi ac ſuæ *Ganderſem. Eccleſiæ* fructuoſam volentes facere recompenſam. Donamus ſibi proprietatem ſive dominium *Triginta & trium manſorum*, quorum Rudolfus de *Dalem* tres in veteri villa Alvelde, Johannes miles de *Doreſſen*, Otto in *Gronowe*, Henricus miles de *Stenberg*, quatuor in Brügshen, Lippoldus miles de *Dalem*, tres in veteri via Aivelde, filii Johannis de *Dodeſen*, tres in Grone, Thiedericus miles de *Tzelenſted*, quatuor in Alvelde, Henricus de *Elze*, tres in Ledhe, Thiedericns & Johannes fratres de *Redhen*, tres in Empne, duos in Wallenſtede ſitos, a nobis ac noſtris prædeceſſoribus in phevdo tenuerunt, ac ipſam proprietatem ſive dominium libere de conſenſu & beneplacito noſtri Capituli præſentibus transactione perpetue valitura transferimus in ipſam Dominam Abbatiſſam, ſororem noſtram cariſſimam, ac ſuam Ganderſem. Eccleſiam memoratam. In quorum omnium teſtimonium & cautelam ſigilla noſtra videlicet ac noſtri Capituli ſupradicti præſentibus ſunt appenſa. Actum & datum anno MCCCXIV. Sexto Idus Martii.

LIV.

Des Päbſtl. Legaten in Teutſchland Befehl an den Probſt zu Brunshauſen und innenbenannte Plebanos, daß ſie den wider die Abtey Gandersheim ergangenen Bann wieder auffheben ſollen/ de Anno 1322.

PEtrus *Duranti*, Archidiaconus in Eccleſia Tullen. Domini Papæ Capellanus & in partibus Alamanniæ Nuncius & generalis Collector ad infra ſcripta & alia a ſede apoſtolica deputatus. Dilectis ſibi in Chriſto, præpoſito Monaſterii Sanctimonialium in *Brunſteshuſen*, Arnoldo, ſancti Andreæ, omnibusque plebanis, ſeu vice plebanis per civitatem & Diœceſ. Hildeſ. conſtitutis, ad quos præſentes literæ pervenerint, ſalutem in Deo ſempiternam. Cum nos, autoritate apoſtolica, qua fungimur, honorabilem Dominam *Sophiam*, Abbatiſſam Monaſterii Ganderſem, legitime requiſitam excommunicavimus, & ſuum monaſterium & Eccleſiam ſubpoſuerimus eccleſiaſtico interdicto, & ipſum & ipſam per vos publicari mandavimus per alias noſtras literas, pro eo, quod diſtulerat nobis ſatisfacere de cenſu annuo, in quo tenetur dictum Ganderſem Monaſterium, & ipſa Domina Abbatiſſa, Domino noſtro Papæ & Eccleſiæ Romanæ ad indicium exemptionis & libertatis perceptæ. Nunc autem quia Domina Abbatiſſa ipſa de parte dicti cenſus nobis ſatisfecerit, & de alia perſolvenda nobiscum concordaverit, Idcirco ipſam duximus abſolvendam, & dictum interdictum amovimus de Eccleſia, Monaſterio, & Conventu ſuis prædictis. Præcipientes vobis in virtute obedientiæ, quatenus ipſam Dominam Abbatiſſam ex parte noſtra abſolutam denuncietis, & dictum interdictum per nos amotum ab eccleſia & monaſterio atque conventu prædictis, vices noſtras committentes vobis prædicto Domino *Præpoſito*, ut eidem Dominæ Abbatiſſæ in actu, in quo requiritur præſentia perſonæ valentis, auctoritate noſtra, de abſolutionis beneficio provide injuncta ſibi pœnitentia ſalutari. In cujus rei teſtimonium præſentes literas noſtri ſigilli munimine duximus roborandas. Dat. Moguntiæ, die XVII. Menſis Martii, Anno Domini MCCCXXII.

LV.

Ablaß-Brieff vor alle die/ ſo den Altor St. Nicolai **in der Grufft der St. Stephans-Kirche zu Gandersheim fleißig beſuchen und reichlich beſchencken werden/** de Anno 1324.

LVI. Uni-

UNiverſis Chriſti fidelibus præſentes literas inſpecturis. Miſeratione divina Andreas, Archiepiſcopus Antiberenſ. Gregorius Feltren. Vitalis Adiacen. Franciſcus Ceruten. Gvillus Sagnonen. Robbertus Conneren. & Nicolaus Diriaſten: Epiſcopi, Salutem in Domino ſempiternam; Splendor paternæ gloriæ, qui ſua mundum illuminat ineffabili claritate, pia vota fidelium de ipſius clementiſſima majeſtate ſperantium tunc præcipue benigno favore proſequitur, cum devota ipſorum humilitas pro reverentia ſanctæ Crucis per eos exhibita ac al. ex Sanctorum meritis & precibus adjuvatur; Cupientes igitur, ut *ALTARE* ſancti *Nicolai* ſitum in *Crypta*, ſecularis Eccleſiæ Ganderſemenſis, Hildeſem. Diœceſ. ac ſancta & benedicta *Crux* apud idem *Altare* conſtructa, quæ ibidem a fideli populo in ſpeciali habetur reverentia, eo magis congruis honoribus frequentetur, & a Chriſti fidelibus jugiter veneretur. Omnibus vere pœnitentibus & confeſſis, qui ad *Altare* & *ſanctam Crucem* prædictas in ſingulis feſtivitatibus Inventionis & Exaltationis ipſius ſanctæ crucis, ac feſtis Sanctorum prædicti Nicolai & Martini Epiſcoporum, & in dedicatione ipſius Altaris, nec non ſingulis diebus Veneris cauſa devotionis, peregrinationis, vel orationis acceſſerint, ſive qui in ſingulis feſtivitatibus & feſtis ac dedicatione prædictis veſperarum & completoriorum officiis ac miſſarum ſolempniis, nec non ſingulis diebus, locis, veſperis & completoriis, ſingulisque diebus Veneris Miſſis in dicto Altari ſeu apud ipſum & ſanctam crucem prædictam celebrandis humiliter interfuerint, aut qui in extremis laborantes, in teſtamento vel extra, eisdem altari, vel cruci quicquam ſuarum legaverint facultatum, ſive qui ad luminaria, ornamenta, aut alia altari & cruci prædictis neceſſaria manus porrexerint adjutrices. Quotiens præmiſſa, aut præmiſſorum aliquod fecerint. Nos de omnipotentis Dei miſericordia & beatorum Petri & Pauli ejus authoritate confiſi, ſinguli noſtrorum ſingulas dierum Quadragenas de injunctis eis pœnitentiis in Domino miſericorditer relaxamus; dummodo Diœceſani voluntas ad id acceſſerit & conſenſus. In quorum omnium teſtimonium ſingulorum noſtrorum ſigilla præſentibus ſunt appenſa. Dat. Avinion, Sanctiſſimo in Chriſto Patre Domino Johanne Papa XXII. tunc ibidem cum ſua curia reſidente. Anno Domini milleſimo, trecenteſimo, viceſimo quarto. Indict. 6. VII. Id. Aprilis.

Sigilla Reverendorum Patrum Dominorum (L.S.) Andr. Antibarb. Archiep.

(L.S.) Gregorii. *Feltrens Ep.* — L.S. Vitulis. *Ep. Adiacen.* — S. Franciſci. *Ep. Ceneten.*
S. Gvilli. *Ep. Sagon.* — S. Roberti. *Ep. Conn.* — S. Nicolai. *Ep. Dirc.*

S. Ottonis Epiſcopi Hildenſ. loci Diœceſani. Nos Otto Dei gratia Hildenſ. Eccl. Epiſcopus præſentis tenoris gratam, ratam confirmatam habentes eam, cum ſimili quadraginta dierum indulgentia, auctoritate ordinandi præſentibus in nomine Domini confirmamus. In cujus rei teſtimonium noſtrum ſigillum apponi fecimus huic ſcripto; Act. anno Domini MCCCXXIV. IX. Kal. Julii.

LVI.

Hertzogs Henrici junioris **zu Braunſchweig und Lüneburg** Revers, **daß denen Gütern der der Abtey Gandersheim zugehörigen Kirche zu Giebelhauſen weiter kein Schaden zugefüget werden ſolle/** de Anno 1334.

NOs *Heinricus*, Dei gratia Dux Brunſvicenſis, recognoſcimus & præſentibus publice proteſtamur, quod venerabilem Dominam noſtram, Abbatiſſam & Eccleſiam Ganderſem in officio *GHEVELDEHUSEN* cum ſuis pertinentiis, quod ad Eccleſiam Ganderſem ab antiquo pertinuit, & adhuc dinoſcitur pertinere, & quoscunque Rectores ipſius officii, ſeu cuſtodes, ac fructuum Collectores, per nos vel per noſtros nolumus, ut antea, in aliquo impedire, ſed potius bona fide fideliter, quantum poſſumus promovere, etiam impenſas noſtras & operas noſtro nomine circa agros dicti officii & fructus æſtivales & alias factas ipſi Dominæ noſtræ Abbatiſſæ & Eccleſiæ ſuæ donamus libere & voluntarie per præſentes. In quorum teſtimonium ſigillum noſtrum præſentibus eſt appenſum. Datum in Caſtro *Hertesberg*, anno Domini MCCCXXXIIII. 14. Kal. Auguſti.

(Caput Leonis.) † Secretum Henrici, Ducis Brunſvicenſis.

LVII.

LVII.

Pabſts Clementis VI. Bulla **an den Dechant der Kirchen zu** St. Blaſii **in Braunſchweig / daß er die der Aebtißin zu Gandersheim ungehorſamen Stiffts-Perſonen / bey Straffe des Bannes / zu gehöriger** Parition **anhalten ſolle /** de Anno 1340.

Clemens Epiſcopus, Servus ſervorum Dei, Dilecto filio - - Decano Eccleſiæ Sancti Blaſii in Brunſvich, Hildenſ. Diœceſ. ſalutem & apoſtolicam benedictionem. Exhibita nobis pro parte dilectæ in Chriſto filiæ Abbatiſſæ *majoris ſecularis Eccleſiæ Gandersh.* Hildeſ. Diœc. ad Romanam Eccleſiam nullo medio pertinentis petitio continebat, quod licet ipſa plerasque canonicas ſuas & clericos ſuæ jurisdictionis ſubjectos propter inobedientias & culpas eorum ab officio beneficioque ſuſpendat, iidem tamen Canonicæ & Clerici confiſi ex eo, quod eadem Abbatiſſa eas excommunicare non poteſt, ſuſpenſionem hujus modi non obſervant, propter quod ipſorum exceſſus remanent incorrecti. Ideoque diſcretioni tuæ per apoſtolica ſcripta mandamus, quatenus dictas Canonicas & Clericos, ut Abbatiſſæ præfatæ obedientiam debitam impendentes, ejus ſalubria monita & mandata obſervent, per cenſuram eccleſiaſticam, appellatione remota, prævia ratione compellas. Dat. Avion. 13. Kal. Januarii. Pontificatus noſtri anno ſexto.

(Clemens PP. VI.) Wernerus de Roldisleben.

LIIX.

Bulla **Pabſts** Innocentii VI., **worinn er die Abtey Gandersheim in ſeinen und des Röm. Stuhls beſondern Schutz genommen / auch alle derſelben** Privilegia **und Freyheiten** confirmiret / de Anno 1358.

Innocentius Epiſcopus, Servus ſervorum Dei, dilectis in Chriſto filiabus, Abbatiſſæ Emergardi, & Capitulo *Secularis Eccleſiæ* Ganderſemenſ. ad Romanam Eccleſiam nullo medio pertinentis, Hildeſem. Diœceſ. Salutem & apoſtolicam benedictionem; Cum a nobis petitur, quod juſtum eſt & honeſtum, rigor æquitatis, quam ordo exigit rationis, ut id per ſollicitudinem officii noſtri ad debitum perducatur effectum, eapropter, dilectæ in Domino filiæ, veſtris juſtis poſtulationibus grato concurrentes aſſenſu, omnes libertates & immunitates a prædeceſſoribus noſtris Roman. pontificibus, ſive per privilegia ſeu alias indulgentias vobis & eccleſiæ veſtræ conceſſas, nec non exemptiones ſecularium exactionum a Regibus & Principibus, ac aliis Chriſti fidelibus rationabiliter vobis & eccleſiæ veſtræ prædictæ indultas, ſicut ea omnia juſte & pacifice obtinetis, vobis & per vos eidem eccleſiæ veſtræ, auctoritate apoſtolica confirmamus, & præſentis ſcripti patrocinio communimus. Nulli ergo omnino hominum liceat hanc paginam noſtræ confirmationis infringere, vel ei auſu temerario contraire. Si quis autem hoc attemptare præſumpſerit, indignationem omnipotentis Dei, & beatorum Petri & Pauli apoſtolorum ejus ſe noverit incurſurum. Dat. Avion. Non. Novembr. Pontificatus noſtri anno ſexto.

(INNOCENTIUS P.P. VI.) P. Rogre. Johannes de Weſthenem.

LIX.

Ejusdem Mandatum **an den Abt zu** St. Ægidii **in Braunſchweig / daß er die Aebtiſſin zu Gandersheim / ſo die alienirten Stiffts-Güter wieder an daſſelbe zu bringen ſuchte / in ihrem Vorhaben** ſecundiren **ſolle /** de Anno 1360.

Innocentius Epiſcopus, ſervus ſervorum Dei, dilectio filio, Abbati Monaſterii Sancti Ægidii Brunſvicenſ. Halberſtad. Diœc. Salutem & apoſtolicam benedictionem. Dilectarum in Chriſto filiarum Abbatiſſæ & capituli *Secularis* Eccleſiæ Ganderſem Hildeſ. Diœceſ. precibus inclinati, præſentium tibi auctoritate mandamus, quatenus

nus ea, quæ de bonis ipſius eccleſiæ alienata inveneris illicite, vel diſtricta, ad jus & proprietatem ejusdem eccleſiæ legitime revocare procures. Contradictores per cenſuram eccleſiaſticam, appellatione poſtpoſita, compeſcendo; Teſtes autem qui fuerint nominati, ſi ſe gratia, odio vel timore ſubtraxerint, cenſura ſimili, appellatione ceſſante, compellas veritati teſtimonium perhibere. Dat. Avinion. III. Non. Maj. Pontif. Anno VIII.

LX.

Pabſts Gregorii XI. **Befehl an den** Decanum **zu** S. Alexandri **in Einbeck / daß er an ſeiner ſtatt der Abtey Gandersheim zu ihren entwandten Gütern helffen ſolle /** de Anno 1371.

Gregorius Epiſcopus, Servus Servorum Dei. Dilecto filio - - Decano Eccleſiæ Sancti Alexandri Eimbecc. Mogunt. Diœc. Salutem & apoſtolicam benedictionem. Ad audientiam noſtram pervenit, quod tam dilectæ in Chriſto Filiæ - - Abbatiſſa, & capitulum Secularis Eccleſiæ in Ganderſem, Hildeſem. Diœc. quam illæ, quæ in eadem eccleſia præceſſerunt, easdem decimas reditus, terras, poſſeſſiones, domos, caſalia, prata, paſcua, grangias, molendina, jura, jurisdictiones & quædam alia bona ipſius eccleſiæ, datis ſuper hoc literis confectis, exinde publicis inſtrumentis, interpoſitis juramentis, factis renunciationibus, & pœnis adjectis, in gravem ipſius eccleſiæ læſionem, nonnullis clericis & laicis aliquibus eorum ad vitam, quibusdam vero ad non modicum tempus & aliis perpetuo ad firmam vel ſub cenſu annuo conceſſerunt, quorum aliquæ dicuntur ſuper his confirmationis literas in forma communi a ſede apoſtolica impetraſſe. Quia vero noſtra intereſt ſuper hoc opportuno remedio providere, diſcretioni tuæ per apoſtolica ſcripta mandamus, quatenus ea, quæ de bonis ipſius eccleſiæ per conceſſiones hujusmodi alienata inveneris illicite, vel diſtracta, non obſtantibus literis, inſtrumentis, renunciationibus, pœnis, & confirmationibus ſupradictis, ad jus & proprietatem ejusdem eccleſiæ legitime revocare procures; contradictores per cenſuram eccleſiaſticam, appellatione poſtpoſita, compeſcendo. Teſtes autem, qui fuerint nominati, ſi ſe gratia, odio vel timore ſubtraxerint, cenſura ſimili, appellatione ceſſante, compellas, veritati teſtimonium perhibere, per hoc autem earum ſtatum, ordinem, ſeu regulam volumus nec intendimus approbare. Dat. Avion. XIIII. Kal. April. Pontific. Anno 2.

(GREGORIUS PP. XI.) Johann Rewidelli.

Nota. Eben in dieſer Affaire haben auch die Päbſte Urbanus VI. und Bonifacius IX. ihre Bullen in gleichen formalibus A. 1386. und 1396. ergehen laſſen.

LXI.

Biſchoffs Gerhardi **zu Hildesheim und etlicher anderer Biſchöffe Ablaß-Brieff vor alle diejenigen / ſo die an der Abtey Gandersheim gelegene Michaelis-Capelle beſuchen / und das daſelbſt befindliche Haupt der H. Annæ demüthig** veneriren **würden /** de Anno 1393.

Gherardus, Dei & Apoſtolicæ ſedis gratia Epiſcopus Hildeſemenſis. Omnibus Chriſti fidelibus præſentes literas noſtras viſuris, ſeu audituris Salutem in Domino ſempiternam. Ut *caput* beatæ *ANNÆ*, viduæ matris beatiſſimæ virginis Mariæ, genetricis Domini noſtri Jheſu Chriſti Salvatoris, per amplius & frequentius a Chriſti fidelibus veneretur, quod eſt in *CAPELLA beati Michaelis in Gandersheim in Curia habitationis venerabilis Dominæ Abbatiſſæ* ſecularis eccleſiæ in Ganderſem noſtræ diœceſ. ut fide dignorum relatione percepimus collocatum, concedimus & ex certa noſtra ſcientia indulgemus omnibus Chriſti fidelibus vere pœnitentibus confeſſis & contritis, qui in honorem omnipotentis Dei & dilectæ genetricis ejus Mariæ ac beatæ *ANNÆ*, matris Mariæ coram *illo ſacro Capite* quinque pater noſter & quinque ave

Maria devote dixerint, flexis genibus, auctoritate omnipotentis Dei & beatorum Petri & Pauli Apoſtolorum ejus confiſi, quadraginta dies indulgentiarum de injunctis eis pœnitentiis in Domino noſtro relaxamus, perpetuis temporibus duraturis. Et nos *Wilhelmus*, Dei gratia Epiſcopus Citraſis ac nos *Heinricus*, eadem gratia Epiſcopus Yponenſ. ſimiliter omnibus Chriſti fidelibus vere pœnitentibus confeſſis & contritis, qui ſic flexis genibus Pater noſter & quinque Ave Maria coram illo ſancto *Capite* beatæ *ANNÆ* in honorem omnipotentis Dei, beatæ Mariæ virginis, ac ſanctæ *ANNÆ* devote dixerint, de conſenſu reverendi in Chriſto patris, Domini noſtri, *Gherardi*, Epiſcopi Hildenſ. quadraginta dies indulgentiarum de injunctis eis pœnitentiis in domino miſericorditer relaxamus, in quorum teſtimonium ſigilla noſtra præſentibus ſunt appenſa. Datum in Caſtro *Sturvvolda*, Ao. Dni. MCCC. nonageſimo tertio, ipſa die Gereonis & ſociorum ejus martyrum beatorum.

LXII.

Bulla Pabſts Bonifacii IX., worinn er die Wahl der Aebtißin Sophiæ zu Gandersheim confirmiret/ de Anno 1402.

Bonifacius Epiſcopus, ſervus ſervorum Dei, venerabili fratri - - Archiepiſcopo Bremenſi. Salutem & Apoſtolicam benedictionem. Ex ſuſcepti ſervitutis officio vigiliis aſſiduis angimur & meditationis aſſiduitate pulſamur, ut vacantibus eccleſiis & præſertim Romanæ Eccleſiæ immediate ſubjectis per diligentiæ noſtræ ſtudium de talibus provideatur perſonis, per quas Eccleſiæ ipſæ ſalubriter gubernentur, ac in ſpiritualibus & temporalibus auctore Domino votivis proficiant incrementis. Exhibita ſiquidem nobis nuper pro parte dilectæ in Chriſto filiæ *Sophiæ*, Præpoſitæ ſecularis Eccleſiæ *Ganderſemenſ.* eidem Romanæ Eccleſiæ immediate ſubjectæ Hildeſemen Diœceſ. petitio continebat, quod olim dicta Eccleſia per obitum quondam *Lutgardis*, ipſius Eccleſiæ Abbatiſſæ, quæ extra Romanam Curiam diem clauſit extremum vacante, dilectæ in Chriſto filiæ Capitulum præfatæ Eccleſiæ, vocatis omnibus, quæ hujusmodi electioni voluerunt, potuerunt, ſeu e iam debuerunt commode intereſſe, die ad eligendum præfixa, ut moris eſt, convenientes in unum, eandem Sophiam de nobili genere procreatam, & in ætate legitima conſtitutam, & alias ſufficientem & idoneam ad regimen dictæ Eccleſiæ in eorum, & dictæ Eccleſiæ Ganderſem. Abbatiſſam, per viam & modum compromiſſi concorditer elegerunt, ipſaque Sophia electioni huju modi illius ſibi præſentato decreto conſentiit. Cum autem, ſicut eadem petitio ſubjungebat, dicta Sophia dubitet electionem hujusmodi ex certis cauſis & Juribus non ſubſiſtere, & ſecundum præmiſſa dicta Eccleſia Ganderſem. adhuc ut præfertur, vacare noſcatur. Nos cupientes eidem Eccleſiæ Ganderſem ſic vacanti, ne longe vacationis exponatur incommodis, de perſona idonea ſalubriter providere ac de prædictæ Sophiæ ad hoc ſufficientia idoneitate, plenam notitiam non habentes, fraternitati tuæ, de qua in his & aliis ſpecialem in Domino fiduciam obtinemus, per Apoſtolica ſcripta committimus & mandamus, quatenus de meritis & ſufficientia dictæ Sophiæ te diligenter informes, & ſi eam per informationem hujusmodi ad hoc utilem & idoneam eſſe repereris, ſuper quo tuam conſcientiam oneramus, de perſona dictæ Sophiæ eidem Eccleſiæ Ganderſem. hac vice auctoritate noſtra provideas ipſamque eidem Eccleſiæ præficias in Abbatiſſam, curam & adminiſtrationem ipſius Eccleſiæ ſibi in ſpiritualibus & temporalibus plenarie committendo, ſibique facias a ſuis ſubditis obedientiam & reverentiam debitas exhiberi. Contradictiones per cenſuram Eccleſiaſticam appellatione poſtpoſita compeſcendo. Volumus quidem, tu ab ipſa *Sophia*, antequam poſſeſſionem adminiſtrationis bonorum dictæ Eccleſiæ Ganderſemenſ. recipiat noſtro & dictæ Eccleſiæ nomine fidelitatis debite ſolitum recipias Juramentum, juxta formam, quam ſub bulla noſtra mittimus incluſam. Formam autem Juramenti, quod ipſa *Sophia* præſtabit nobis de verbo ad verbum, per ipſius patentes literas ſuo ſigillo ſignatas per proprium nuntium quantocius deſtinare procures. Per hoc autem dictarum capituli & perſonarum ejus-

ejusdem Eccleſiæ Ganderſem. ſtatum, ordinem ſeu regulam nolumus, nec intendimus approbare. Dat. *Romæ* apud ſanctum Petrum II. Non. Mart. Pontificatus noſtri 14

(Bonifacius IX.)

LXIII.

Ejusdem Bulla, daß die wider die Freyheiten der Teutſchen Kirche gekränckte Abtey Gandersheim bey ihren Privilegiis und Freyheiten manuteniret werden ſolte/ de Anno 1402.

Bonifacius Epiſcopus, Servus ſervorum Dei, venerabili fratri - - Epiſcopo Halberſtadenſi & dilectis filiis - - ſancti Blaſii Brunſv. ac - ſancti Bonifacii Hamelen. Hildeſem. & Minden. Diœceſ. Eccleſiarum Decanis, Salutem & Apoſtolicam benedictionem. Juſtis & honeſtis ſupplicum votis libenter annuimus, illaque proſequimur favoribus opportunis. Dudum ſiquidem felicis recordationis Honorius Papa III. Prædeceſſor noſter attente conſiderans, quod claræ memoriæ *Friedericus* Imperator Romanus, ſemper Auguſtus, ad laudem Rom. Eccleſiæ & ſacri decus Imperii cupiens, ut expurgatis quorundam erroribus & iniquis ſtatutis penitus deſtitutis de cetero Eccleſiæ & eccleſiaſticæ perſonæ plena vigerent quiete & ſecura libertate gauderent, ac pie ac juſte attendens, quod quorundam perverſorum iniquitas adeo abundaverat, ut non dubitarent contra eccleſiaſticam diſciplinam & ſacros Canones, ſtatuta conſtringere adverſus eccleſiaſticas perſonas & eccleſiaſticam libertatem edictali lege hujusmodi ſtatuta iniqua irritaverat & præceperat irrita nunciari, & omnia ſtatuta & conſvetudines, quæ Civitates & Loca, Poteſtates, vel Conſules, aut quæcunque perſonæ aliæ contra libertatem Eccleſiæ, vel perſonas eccleſiaſticas edere, vel ſervare temtarent, contra Canonicas vel Imperiales ſanctiones de eorum Capitularibus infra duos menſes poſt ipſius legis publicationem penitus aboleri facerent, & ſi de cetero talia attemptarent, ipſo jure decreverat eſſe nulla, & eos ſua jurisdictione privatos, nec non locum, ubi talia deinceps præſumta fuiſſent banno Mille Marcharum auri præceperat ſubjacere. Poteſtates vero Conſules, Statutarii & ſcriptores ſtatutorum prædictorum, nec non Conſilii locorum ipſorum, qui ſecundum Statuta & conſvetudines memoratas judicarent, ex tunc eſſent ipſo jure infames, quorum ſententias & actus legitimos ſtatuerat aliquatenus non temere quidquam, ſi per annum præfatæ conſtitutionis fuiſſent inventi contemptores, bona eorum per totum ſuum Imperium mandavit impune ab omnibus occupari, ſalvis nihilominus aliis pœnis contra tales in generali Concilio promulgatis. Inſuper voluerat idem Imperator, quod nulla communitas, vel perſona publica, vel privata, collectas, ſeu exactiones, angarias vel parangarias, eccleſiis vel aliis piis locis, aut eccleſiaſticis perſonis imponeret, aut invadere eccleſiaſtica bona præſumeret, quod ſi ſecus facerent, & requiſiti ab eccleſia, vel imperio emendare contemnerent, triplum refunderent, & nihilominus banno imperiali ſubjacerent, quod abſque ſatisfactione debita nullatenus remitteretur. Statuerat inſuper, quod quæcunque Communitas, vel perſona per annum in excommunicatione propter libertatem eccleſiæ violatam perſiſteret, ipſo jure banno imperiali ſubjaceret, a quo nulla enus extraheretur, niſi prius ab eccleſia beneficio abſolutionis obtento. Et inſuper ordinavit, ut nullus eccleſiaſticam perſonam in criminali quæſtione vel civili trahere ad judicium ſeculare præſumeret contra canonicas ſanctiones & conſtitutiones Imperiales, quod ſi ſecus faceret, actora jure ſuo caderet, judicatum non teneret, & judex foret judicandi auctoritate privatus, quodque Judices temporales, qui clericis, vel perſonis eccleſiaſticis juſtitiam deneg re præſumerent, tertio requiſiti ſuam jurisdictionem amitterent, prout in dicta imperiali conſtitutione plenius continetur, quam dictus etiam prædeceſſor conſtitutionem ipſam de conſilio etiam fratrum ſuorum ſanctæ Romanæ Eccleſiæ Cardinalium auctoritate apoſtolica approbans & confirmans ipſam mandavit inviolabiliter obſervari, nec non ſtatutarios & ſcriptores, ac violatores prædictos excommunicatos, auctoritate prædicta publice nunciari. Et deinde ad audientiam divæ memoriæ *Caroli* quarti etiam

Rom. Imperatoris ſemper Auguſti deducto, quod nonnulli ſeculares in poteſtatibus & officiis publicis conſtituti, videlicet Duces, Comites, Barones & alii domini temporales, nec non Conſules Civitatum, opidorum, villarum, & locorum Rectores, in nonnullis provinciis conſtituti, Dei timore poſtpoſito, ſtatuta ſingularia & iniquas ordinationes motu proprio & de facto contra perſonas eccleſiaſticas, eccleſiarum libertates, & eorum privilegia condiderant, eisque de facto & publice inſiſtere præſumſerant, contra canonicas & legitimas ſanctiones, utpote quod nulla bona temporalia in poteſtatem eccleſiaſticam transferentur, neve clerici in ſacris conſtituti ad agendum & teſtificandum in civilibus & maxime in piis cauſis aliquatenus admitterentur, quodque excommunicati laici & publice denuntiati in Civili foro minime repellerentur. Et inſuper tum prædicti domini temporales, Conſules & Rectores per ſecularem poteſtatem res & bona clericorum occuparent, arreſtarent, & oblationes Chriſti fidelium diminuerent & reſtringerent exactiones & callias indebitas de bonis & reditibus eccleſiarum exigerent & extorquerent, poſſeſſiones eccleſiarum ac perſonarum earundem devaſtarent incendiis & rapinis, contractus inter clericos & laicos factos legitime ad libros Civitatum, villarum & locorum prædictorum inſcribere & ſigillare recuſarent, donata & legata ad fabricas & ad eccleſiarum ſtructuras contra Prælatorum voluntatem, ac aliorum quorum intereat, contra juſtitiam uſurpare præſumerent & in fraudem & odium clericorum de bonis etiam & rebus clericorum, quæ non cauſa negociationis, ſed pro eorum propriis uſibus, per eorum terras ducebant, ſeu duci faciebant, thelonium exigere & recipere, non verebantur, & confugientes ad eccleſias & eorum cimiteria inde extrahere contra imperiales ſanctiones præſumerent; Idem Carolus Imperator tanquam Chriſtianiſſimus Princeps volens in præmiſſis providere de remedio ſalutari, etiam de Principum, Ducum, Comitum, Baronum, fideliumque aliorum ſacri Imperii Conſilio & auctoritate imperiali quæcunque ſtatuta & conſvetudines prædicta tanquam per canonicas & civiles ſanctiones expreſſe reprobata, caſſavit, irritavit, & annullavit, ac caſſa & irrita, nulliusque eſſe roboris penitus voluit vel momenti, præcipiens, ſub indignatione imperialis banni, univerſis & ſingulis Principibus ac dominis temporalibus, Conſulibus, Poteſtatibus & aliis in officiis publicis conſtitutis, quatenus ex tunc ipſorum ſtatuta & ordinationes ſicut in præjudicium eccleſiaſticæ libertatis edita fuerant, omnino revocent, & de luce tollerent, quodque ſecundum ea non judicarent, nec amplius ſententias dictarent, aut eisdem in judicio vel extra judicium quomodolibet pro ſe & contra eccleſiaſticam libertatem potirentur. Pronunciavit inſuper & eadem imperiali decrevit authoritate, quod quicunque laicus, cujuscunque ſtatus vel conditionis exiſteret, auſu ſacrilego & propriæ temeritatis Sacerdotem, vel clericum ſecularem, aut religioſum diffidaret, proſcriberet, captivaret, ſpoliaret, occideret, mutilaret, aut in carcerem detineret, ac hujusmodi maleficia perpetrantes ſcienter receptaret, vel favorem eis præſtaret, præter pœnas a ſacris canonibus & legalibus ſanctionibus eis inflictas corpore redderetur infamis ac omni honore privatus nec ad placita, vel conſilia nobilium admitteretur quovis modo. Hortans inſuper in Domino & requirens prælatos in illis partibus conſtitutos, ut legem imperialem hujusmodi per eorum eccleſias & ſynodos publicarent, ne transgreſſores hujusmodi per ſimulatam ignorantiam ſuas valerent malitias excuſare, prout in edictali lege prædicta plenius continetur. *Cum autem, ſicut exhibita nobis nuper pro parte dilectarum in Chriſto filiarum* Abbatiſſæ *& Capituli, & Canonicarum, nec non dilectorum filiorum Canonicorum ſecularis Eccleſiæ oppidi* Ganderſem, *Hildeſ. Diœceſ. nec non perpetuorum Vicariorum ac Clericorum beneficiatorum in ipſa eccleſia & cleri ejusdem oppidi petitio continebat, ideo quorundam laicorum & dominorum temporalium in dicta Diœceſ. & infra eosdem limites ac etiam locis circumvicinis malitia inoleverit, quod hujusmodi imperiales ſanctiones transgredi non verentur, & eccleſiaſticas libertates violare præſumunt, pro parte* Abbatiſſæ, *Capituli, Canonicarum, Canonicorum perpetuorum Vicariorum ac beneficiatorum & cleri prædictorum fuit nobis humiliter ſupplicatum, ut providere eis ſuper præmiſſis de oportuno remedio dignaremur.* Nos igitur veſtigiis præfati prædeceſſoris noſtri inhærentes hujusmodi ſupplicationibus inclinati diſcretioni veſtræ per apoſtolica ſcripta mandamus, quatenus vos, vel duo, vel unus veſtrum, per vos, vel per alium, ſeu alios, conſtitutiones prædictas in præfata Diœceſ. & aliis locis circumvicinis autoritate noſtra faciatis inviolabiliter obſervari. Transgreſſores, aut violatores & contemtores, ac ſacrilegos prædictos, nec non contradictores quoslibet & rebelles per cenſuram eccleſia t. appellatione poſtpoſita compescendo, invocato ad hoc, ſi opus fuerit, auxilio brachii ſecul. Dat. Romæ apud S. Petrum, VI. Non. Maji, Pontif. Anno 14.

LXIV.

Kayſers Ruperti **Lehen-Brieff vor die Aebtißin** Sophia **zu Gandersheim / über ihrer Abtey** Regalien **und Weltlichkeit/ worinn er zugleich alle** Privilegien **und Freyheiten derſelben** confirmiret/de Anno 1405. **ſtehet in des Teutſchen Reichs-**Archivs Part. ſpec. Continuat. II. **unter der Aebtißin zu Gandersheim/** pag. 825.

LXV.

Kayſers Sigismundi Confirmation **und** Extenſion **aller und jeden** Privilegien **und Freyheiten der Abtey Gandersheim/** de Anno 1417. **befindet ſich** loco antea citato, pag. 826.

LXVI.

Ablaß-Brieff vor diejenigen/ ſo die Stiffts-Kirche der Abtey Gandersheim fleißig beſuchen werden/ de Anno 1417.

UNiverſis & ſingulis Chriſti fidelibus præſentes literas viſuris & audituris. Nos miſeratione divina Antonius Epiſcopus Portuenſ. Bononienſis communiter nuncupatus. Johannes tt. ſancti Sixti communi nomine dictus Raguſin. Gabriel tt. ſancti Clementis Senen. vulgariter nominatus. Angelus tt. Sanctorum Petri & Marcellini, Veronen. communiter dictus. Presbyteri. & Franciſcus SS. Coſmæ & Damiani Florentin. ſacroſanctæ Rom. Eccleſiæ Cardinales. Salutem in Dno. ſempiternam. Licet is, de cujus munere venit, ut ſibi a ſuis fidelibus digne & laudabiliter deputata ſuæ pietatis, quæ merita ſupplicum excedit, & vota fidelium ſibi ſervientium multo majora retribuat, quam valeat promereri. Nihilominus deſiderantes Domino populum reddere placabilem, & bonorum operum imitatorem, fideles ipſos ad complacendum ſibi quaſi quibusdam alliciendo muneribus indulgentiis videlicet & remiſſionibus invitamus, ut exinde divinæ gratiæ reddantur aptiores. Cum itaque ſicut accepimus, quod Eccleſia *Ganderſem*, Hildeſem. Diœceſ. in honore Sanctorum Anaſtaſii & Innocentii fundata & dedicata, ad Romanam Eccleſiam nullo medio pertinens, in ſuis hædificiis ruinoſa & defectuoſa exiſtat, & reparationibus indigeat, quamplurimum ſumptuoſis quæ de ipſius Eccleſiæ redditibus, fructibus & proventibus, propter eorundem nimiam tenuitatem, absque Chriſti fidelium Eleemoſynis & piis ſubventionibus ad hoc devotionis filiis Dominis *Johanne de Scheden*, & *Hermanno de Danckleneſſem*, ipſius Eccleſiæ Canonicis -- Impetratoribus ipſam Eccleſiam prædictam aliquibus ſpiritualibus donis decorare, & indulgentiis in perpetuum illuminare; quodque ipſa Eccleſia in ſuis ædificiis reparetur, congruis honoribus frequentetur, & a Chriſti fidelibus jugiter veneretur, & ut fideles ipſi eo libentius devotionis, orationis & peregrinationis cauſa confluant ad eandem, ac ad ipſius reparationem, conſervationem & ſuſtentationem manu promptius porrigant adjutrices, quo ex hoc ibidem dono cœleſtis gratiæ uberius conſpexerint ſe refertos. Omnibus vere pœnitentibus, confeſſis & contritis, qui ipſam Eccleſiam in ipſorum SS Anaſtaſii & Innocentii ejus patronorum ac ejusdem dedicationis feſtivitatibus nec non in omnibus & ſingulis feſtivitatibus infra ſcriptis, utpote Nativitatis Dni. noſtri J. Chriſti, Circumciſionis, Epiph. Paraſceves-Paſce, Aſcenſionis, Pentecoſt. Trinit. Corporis Chriſti, Inventionis & exaltationis ſanctæ Crucis in omnibus ac ſingulis feſtivitatibus gloriоſiſſimæ Virginis Mariæ, Nativitatis & decollationis ſancti Johannis Baptiſtæ, Petri & Pauli, ac omnium Apoſtolorum ac Evangeliſtarum, ſanctorum Martyrum Stephani, Laurentii, Georgii & ſociorum ejus

ejus Martini, Nicolai, Lini, Evcharii, Sanctarum Mariæ Magdalenæ, Margarethæ, Katarinæ, Barbaræ, Dorotheæ, Luciæ & Honeſtæ virginum, in celebritate omnium Sanctorum, & commemoratione animarum, & per octavas dictarum feſtivitatum octavas habentium. aut qui ob reverentiam & commemorationem Dominicæ paſſionis omni die Vener. in ſpiritu humilitatis ibid. acceſſerint, precioſum ſanguinem fuſum de precioſo noſtri redemptoris corpore in præfata eccleſia devotius adoraturi, nec non qui prædictæ Eccl. fabricæ luminaribus, libris, veſtimentis, ſ aliis neceſſariis manus porrexerint adjutrices, vel quidquam ſuarum facultatum in extremis laborantes eidem eccleſiæ legaverint, donaverint, miſerint, ſeu procuraverint, totiens, quotiens præmiſſa, aut promiſſorum aliquid devote egerint, nos de omnipotentis Dei miſericordia & Beatorum Petri & Pauli ejus auctoritate confiſi ſinguli noſtrum Cardinalium centum dies indulgentiarum de injunctis eis pœnitentiis in Domino relaxamus perpetuis temporibus duraturis. In quorum fidem & teſtimonium præmiſſorum præſentes exinde juſſimus fieri literas ſigillorumque appenſione noſtrorum mandavimus communiri. Dat. Conſtancie ſub anno Nativitate Domini milleſimo quadringenteſimo ſeptimo decimo. Indictione decima, die vero prima menſis Junii, Apoſtolica ſede Paſtore vacante.

LXVII.

Statuta und Ordnungen des freyen Reichs-Stiffts Gandersheim / de Anno 1419. nebſt Pabſts Martini V. durch Ludolphum, Decanum der Kirche zu St. Blaſii in Braunſchweig / ſeinen deßwegen gevollmächtigten Commiſſarium, ertheilten Confirmation darüber / de anno 1421. befindet ſich in des Teutſchen Reichs-Archivs Part. ſpec. Continuat. II. unter der Aebtißin zu Gandersheim / pag. 826.

LXIIX.

Des Synodi zu Baſel Decretum Commiſſionis an innenbenannte Decanos, daß ſie der wider die Freyheiten der Teutſchen Kirche gravirten Abtey Gandersheim beholffen ſeyn / auch wider alle / ſo derſelben ihre Güter unrechtmäßiger Weiſe vorenthalten / die in bemeldter Kirchen-Freyheit enthaltene Straffen exequiren ſollen / de Anno 1433.

SAcroſancto generalis *Synodo Baſilienſis* in ſpiritu S. legitime congregata univerſalem Eccleſiam repreſentans, dilectis Eccleſiæ filiis Verdenſis ac ſanctæ Crucis Hildeſemenſis & ſancti Alexandri Embicenſis Eccleſiarum *Decanis*, Moguntinæ diœceſeos, ſalutem & omnipotentis Dei benedictionem: Ad compeſcendos conatus nepharios perverſorum, qui perſonas & loca Eccleſiaſtica ſuper bonis & juribus ſuis offendere ac multiplicibus perturbare moleſtiis non verentur, tanto magis nos decet oportuno remedio providere, quanto per amplius turbationes hujusmodi & moleſtiæ in divinæ majeſtatis offenſam nec non eccleſiaſticæ libertatis diſpendium redundare dinoſcuntur. Dudum ſiquidem cum in diverſis mundi partibus conſules civitatum & Rectores, nec non alii qui poteſtatem habere videbantur, tot onera frequenter imponerent eccleſiis, ut deterioris conditionis factum ſub eis ſacerdotium videretur, quam ſub Pharaone fuiſſet, qui legis divinæ noticiam non habebat, quique omnibus aliis ſervituti ſubactis ſacerdotes & poſſeſſiones eorum in priſtina libertate dimiſit, & de publico eis alimoniam miniſtravit. In conſilio Lateranenſi eccleſiæ immuni ati providendo ſub anathematis diſtrictione prohibitum exitit, ne Conſules, Rectores, aut alii prædicti eccleſias & viros eccleſiaſticos talliis. ſeu collectis, aut exactionibus aliis aggravare præſumerent, transgreſſores & fautores eorum præcipiendo anathematis ſententiæ ſubjacere, donec ſatisfactionem impenderent competentem. Et etiam deinde in generali concilio editum fuerit, quod ſi epiſcopi forte ſimul cum clericis, etiamſi tantam neceſſitatem vel utilitatem inſpicerent, ut abſque ulla coactione ad revelandas communes utilitates, vel neceſſitates, ubi laycorum non ſuppeterent facultates ſubſidia eccleſias laicis ducerent concedenda minime ſuper hoc conſulto Roma-

Romano pontifice conceſſiones & ſententiæ, quæ a talibus vel de ipſorum mandato forent promulgatæ eſſent irritæ & inanes nullo unquã tempore valituræ, ac etiam in ipſo generali concilio decretum extitit, illũ, qui infra tempus ſui regiminis, propter fractionem conſtitutionum vel ſanctionum hujusmodi, ſuſtineret anathema, tanqvam poſt illud non eſſet ad ſatisfactionis debitum compellendus, nec non ipſius ſucceſſorem, qui non ſatisfaceret infra menſem manere eccleſiaſtica cenſura concluſum, donec ſatisfaceret competenter cum ſuccederet in onere qui ſubſtitueretur in honore poſtmodum vero felicis recordationis *Honorius* Papa III. Romanus Pontifex attente conſiderans, quod quondam Fridericus ſecundus olim Rom. Imperator tunc ſub obedientia & devotione ſanctæ Romanæ eccleſiæ perſiſtens. Ad laudem ejuſdem eccleſiæ & ſacri decus Romani Imperii cupiens ut expurgatis quorundam erroribus & iniquis ſtatutis penitus deſtitutis de cætero eccleſiæ & eccleſiaſticæ perſonæ plena vigerent quiete & ſecura libertate gauderent, ac pie & juſte attendens, quod quorundam perverſorum iniquitas adeo habundaverat, ut non dubitarent contra eccleſiaſticam diſciplinam & ſacros Canones ſtatuta ſua confringere adverſus eccleſiaſticas perſonas & eccleſiaſticam libertatem, edictali lege hujusmodi ſtatuta iniqua irritaverat & præceperat irrita nunciari, & omnia ſtatuta & conſvetudines, quæ civitates & loca, poteſtates vel conſules, aut quæcunque aliæ perſonæ contra libertatem eccleſiæ, vel perſonas eccleſiaſticas ac bona hujusmodi edere, aut ſervare temptarent contra Canonicas aut Imperiales ſanctiones de ipſorum capitularibus infra duos menſes poſt ipſius legis publicationem penitus aboleri facerent & ſi de cætero talia attemperarent illa ipſo jure decrevit eſſe nulla & eos ſua jurisdictione privatos nec non locum, ubi talia demceps præſumta fuiſſent, Banno mille Marcharum auri fiſco Imperiali præceperat ſubjacere. Poteſtates vero, Conſules, Statutarii & Scriptores Statutorum prædictorum nec non conſiliarii locorum ipſorum, qui ſecundum Statuta & Conſvetudines memorata judicarent, ex tunc eſſent ipſo jure infames, quorum ſententias & actus legitimos ſtatuerat aliqualiter non tenere. Quodque ſi per annum præfatarum conſtitutionum inventi forent contemtores, bona eorum per totum Imperium mandavit impune ab omnibus occupari, ſalvis nihilominus aliis pœnis contra tales in -- generalibus Conciliis promulgatis & inſuper voluit idem tunc Imperator quod nulla Communitas, vel perſona publica, vel privata, collectas, ſeu exactiones, angarias & perangarias, eccleſiis vel aliis piis locis, aut eccleſiaſticis perſonis hujusmodi imponere ſeu invadere eccleſiaſtica bona præſumerent, quod ſi ſecus faceret, & requiſita ab eccleſia vel Imperio hujusmodi emendare contemneret, tripliciter refunderet. Et nihilominus Banno Imperiali ſubjaceret, quod, ſine ſatisfactione debita, n illatenus remitteretur. Statuit inſuper quod quæcunque communitas, vel perſona per annum in excommunicatione, propter libertatem eccleſiæ violatam, perſiſteret ipſo jure ſimiliter dicto Banno Imperiali ſubjaceret, a quo nullatenus extraheretur, niſi prius ab eccleſia beneficio abſolutionis obtento & inſuper ordinaverat, ut nullus eccleſiaſticam perſonam in criminali quæſtione, vel civili ad judicium ſeculare trahere præſumeret contra easdem Canonicas ſanctiones & conſtitutiones Imperiales. Quod ſi ſecus faceret, actor a ſuo jure caderet, & judicatum non teneret, & judex foret ex tunc judicandi poteſtate privatus, quodque Judices temporales, qui clericis & perſonis eccleſiaſticis juſtitiam denegare præſumerent, tertio requiſiti ſuam jurisdictionem amitterent. Conſtitutionem ipſam de conſilio etiam fratrum ſuorum ſanctæ Romanæ eccleſiæ Cardinalium, qui tunc erant auctoritate apoſtolica, approbans & confirmans, ipſam mandavit inviolabiliter obſervari, nec non ſtatutarios & ſcriptores ac violatores prædictos excommunicatos eadem auctoritate nunciari & deinde ad audientiam divæ memoriæ Caroli quarti etiam Romanorum Imperatoris ſemper Auguſti deducto, quod nonnullæ ſeculares perſonæ in poteſtatibus & officiis publicis conſtitutæ videlicet Duces, Marchiones, Comites, Barones, Milites & alii Domini temporales, nec non Conſules civitatum, opidorum, villarum & locorum Rectores, in diverſis provinciis ejusdem Imperii, Dei timore poſtpoſito, Statuta ſingularia & iniquas ordinationes, motu proprio,

de

de facto contra ipſas perſonas eccleſiaſticas & eccleſiarum libertates & eorum privilegia condiderant, illisque de facto & publicæ utebantur contra Canonicas & legitimas ſanctiones, utpote, quod nulla bona temporalia in poteſtatem eccleſiaſticam transferentur & ne clerici in ſacris ordinibus conſtituti ad agendum & teſtificandum in civilibus & maxime in piis cauſis aliquatenus admitterentur, quodque excommunicati laici & publice denunciat in civili foro minime repellerentur & inſuper prædicti domini temporales Conſules & Rectores per ſecularem poteſtatem res & bona Clericorum occuparent, arreſtarent & oblationes Chriſti fidelium minuerent atque reſtringerent, exactiones & tallias indebitas de bonis, reditibus eccleſiarum exigerent & extorquerent, poſſeſſiones eccleſiarum & perſonarum earundem devaſtarent incendiis & rapinis, contractus inter Clericos & Laycos factos legitime ad libros civitatum, villarum & locorum prædictorum inſcribere & ſigillare recuſarent, donataque & legata ad fabricas & eccleſiarum ſtructuras contra prælatorum voluntatem & aliorum quorum intererat temere uſurpare præſumerent, ac in fraudem & odium Clericorum de bonis etiam & rebus eorundem Clericorum quæ non cauſa negotiationum ſed pro eorum propriis uſibus per eorum terras ducebant ſeu duci faciebant thelonium exigere & recipere non verebantur & confugientes ad eccleſias & eorū cemiteria deinde extrahere contra Canonicas & Imperiales ſanctiones hujusmodi præſumſerant & præſumebant. Idem Carolꝰ Imperator, tanquam Chriſtianiſſimꝰ Princeps, volens in præmiſſis providere de remedio ſalutari etiam de quorundam Ducum, Principum, Comitum, Baronum, Militum fideliumque aliorum Sacri Imperii ſæpedicti conſilio, auctoritate Imperiali quæcunque Statuta ac Conſvetudines prædicta tanquam per Canonicas & civiles ſanctiones expreſſe reprobata caſſavit, irritavit & annullavit, ac caſſa, irrita, nullius eſſe voluit roboris vel momenti, præcipiens ſub Imperialis Banni pœna univerſis & ſingulis Principibus & dominis temporalibus, conſulibus, poteſtatibus & aliis in officiis publicis in eodem Imperio conſtitutis, quatenus ex tunc temporum ſtatuta & ordinationes, ſicut in præjudicium eccleſiaſticæ libertatis edita fuerant, omnino revocarent, & de luce tollerent, quodque ſecundum ea non judicarent amplius, nec ſententias dictarent, aut de eisdem in judicio, vel extra judicium quomodolibet pro ſe & contra eandem eccleſiaſticam libertatem potirentur. Pronunciavit inſuper, & eadem decrevit autoritate quod quicunque laicus, cujuſcunque ſtatus, aut conditionis exiſteret, auſu ſacrilego & propriæ temeritatis audacia Sacerdotem, vel Clericum ſecularem, vel religioſum diffidaret, proſcriberet, captivaret, ſpoliaret, occideret, mutilaret, aut in carcere detineret vel hujusmodi maleficia perpetrantes ſcienter receptaret, vel eis favorem præſtaret præter pœnas a ſacris Canonibus & Legalibus Sanctionibus in tales inflictas eo ipſo redderetur infamis & omni honore privatus nec ad placita vel conſilia nobilium admitteretur quovis mòdo, hortans inſuper in Domino & requirens eccleſiaſticos Prælatos in illis partibus, in quibus committerentur talia, conſtitutos, ut legem imperialem hujusmodi per eorum eccleſias & Synodos publicarent, ne transgreſſores hujusmodi per ſimulatam ignorantiam ſuam valerent in hac parte malitiam excuſare, prout in conſtitutionibus & ſanctionibus conciliorum & Honorii prædictorum ac Imperialibus præfatis plenius continetur. Dum autem, ſicut lamentabili querela dilectorum Eccleſiæ, Filiæ & Filiorum *Abbatiſſæ, Canonicorum & Capituli ſecularis Eccleſiæ Ganderſimenſis*, Hildeſemenſis Diœceſeos, Romanæ Eccleſiæ immediate ſubjectæ, eisdem tam in ſpiritualibus, quam temporalibus, ſubjectis nuper accepimus, quomodo nonnulli Principes, Duces, Barones, Communitates & alii ſeculares Poteſtates earundem Conſtitutionum & Sanctionum Canonicarum legalium forſan ignari, contra ipſas ab Abbatiſſa, Canonicis & Capitulo Eccleſiæ prædictæ eisdemque tam in ſpiritualibus ſubditis, communiter vel diviſim, forſan tallias & gabellas & alias exactiones illicitas extorſerint & adhuc extorquere nituntur, ac etiam bona *Abbatiſſæ, Canonicorum & Capituli Eccleſiæ prædictæ*, eisdemque tam in ſpiritualibus, quàm temporalibus ſubditorum, communiter vel diviſim invaſerint, arreſtaverint, occupaverint, detinuerint & ſuis uſibus applicaverint, nec non occupare, invadere, erreſtare, deti-

detinere ac eisdem ſuis uſibus applicare ſimiliter de facto præſumant in animarum ſuarum periculum. Nec non *Abbatiſſæ*, Canonicorum & Capituli Eccleſiæ prædictæ eisdem tam in ſpiritualibus, quam temporalibus ſubditorum hujuſmodi non modicum præjudicium atque damnum nos in præmiſſis Abbatiſſæ, Canonicis & Capitulo Eccleſiæ prædictæ, eisdemque tam in ſpiritualibus quam temporalibus ſubditis præſentibus & futuris communiter vel diviſim de oportuno remedio providere volentes, Diſcretioni veſtræ tenore præſentium in virtute ſanctæ obedientiæ diſtricte præcipiendo mandamus, quatenus nos vel duo, aut unus veſtrum, per vos, vel alium, ſeu alios Abbatiſſæ, Canonicis & Capitulo Eccleſiæ prædictæ eisdemque tam in ſpiritualibus, quam temporalibus ſubditis contra quoſcunque transgreſſores & violatores conſtitutionum & ſanctionum earundem, cujuſcunque ſtatus, dignitatis & excellentiæ fuerint, efficacis defenſionis auxilio aſſiſtentes, non permittatis eos contra canonicas & legales ſanctiones & conſtitutiones hujuſmodi indebite moleſtari, nec non easdem conſtitutiones & ſanctiones ubi & quando expedire videritis, ſolemniter publicantes, faciatis transgreſſores & violatores hujuſmodi, ſi & prout juſtum fuerit, ac ubi & quotiens expedierit, tamdiu excommunicatos anathematizatos publice nuntiari, donec ab earundem Impoſitionum, talliarum, collectarum & quarumlibet extorſionum nec non bonorum Abbatiſſæ, Canonicorum & Capituli Eccleſiæ prædictæ eisdem tum in ſpiritualibus, quam temporalibus, ſubditorum invaſione, arreſtatione, occupatione, detentione & applicatione omnino deſiſtant, nec non etiam efficaciter reſtituant eisdem Abbatiſſæ, canonicis & capitulo Eccleſiæ prædictæ, eiſdemque tam in ſpiritualibꝰ qvam temporalibus ſubditis, occaſione præmiſſorum, per eos communiter, vel diviſim læſis, ſeu gravatis, tallias, gabellas & exactiones ipſas ac etiam bona Abbatiſſæ, Canonicorum & Capituli Eccleſiæ prædictæ eisdemque tam in ſpiritualibus, quam temporalibus ſubditorum arreſtata, occupata, detenta & applicata communiter, vel diviſim ipſis, aut quæ per ſe, vel alios, illo prætextu, quomodolibet receperint, imo verius temere & illicite uſurpaverint a ſe libere omnino relaxent, ac in manibus veſtris juraverint, quod de cetero talia non committant, & ea committentibus non præſtent auxilium, conſilium, vel favorem, contradictores per cenſuram eccleſiaſticam & alia juris opportuna remedia compeſcendo, invocato ad hoc, ſi opus fuerit, auxilio brachii ſecularis. Cæterum, ſi forſan hujuſmodi transgreſſorum, aut violatorum, vel ea fieri mandantium ipſisque conſentientium ſeu dantium in illis per ſe, vel alios, directe vel indirecte, publice vel occulte, auxilium, conſilium, vel favorem, præſentia, promonitionibus & requiſitionibus per vos de ipſis fiendis tute, ſecure, vel commode haberi nequiret, Nos vobis monitiones & requiſitiones hujuſmodi ac citationes quaslibet per edicta publica in locis affigenda publicis, de quibus ſit veriſimilis conjectura, quod ad notitiam dictorum citatorum & monitorum hujuſmodi pervenire valeant, faciendi plenam & liberam concedimus, tenore præſentium, facultatem, volentes, quod monitiones & requiſitiones & citationes hujuſmodi, perinde ipſos citatos, requiſitos & monitos, ut præmittitur, arceant, ac ſi eis facte & inſinuate, præſentialiter & perſonaliter extitiſſent, non obſtantibus piæ memoriæ Bonifacii Papæ VIII. quibus cavetur, ne aliquis extra ſuam civitatem, vel Diœceſin eorundem, niſi in certis exceptis caſibus & in illis ultra unam dietam a fine ſuæ Diœceſis ad judicium evocetur, ſeu ne Judices extra civitatem & diœceſin, in quibus deputati fuerint contra quoſcunque proceedere, aut alii, vel aliis vices ſuas committere, ſeu aliquos ultra unam dietam a fine ſuæ diœceſis eorundem trahere præſumant, dummodo ultra duas dietas aliquis, autoritate præſentium, non trahatur, ac de perſonis ultra tertium numerum ad judicium non vocandis, quam aliis conſtitutionibus apoſtolicis contrariis quibuscunque, aut ſi alicui communiter vel diviſim a ſede Apoſtolica indultum exiſtat, quod interdici, ſuſpendi, vel excommunicari, vel extra, vel ultra certa loca ad judicium evocari non poſſint per literas Apoſtolicas non facientes plenam & expreſſam, ac de verbo ad verbum de indulto hujusmodi mentionem. Datum *Baſileæ* 6. Decembris, ſub Anno a Nativitate Domini Milleſimo, quadringenteſimo, triceſimo tertio.

LXIX.

Extendirte und erneuerte Statuta und Ordnungen der Abtey Gandersheim / de Anno 1462. ſiehe in des Teutſchen Reichs-Archivs Part. ſpec. Continuat. II. unter der Aebtißin zu Gandersheim / pag. 830.

LXX.

Der Aebtißin Walburgis zu Gandersheim Diploma, vermöge deſſen ſie ihrem Dom-Capitul das Jus Patronatus über die Kirche des H. Georgii völlig cediret / auch eine Commende in der Kirche zu Velbergk geſchencket / de Anno 1464.

AD perpetuam rei memoriam. Nos WALBURGIS de Spegelborcghe, Dei & Apoſtolicæ ſedis gracia Abbatiſſa ſecularis & exemptæ Eccleſiæ Sanctorum Anaſtaſii & Innocentii Pontificum Ganderſemenſis Hildeſem. Diœceſ. Honorabilibus & devotis noſtris Præpoſitiſſæ, Decaniſſæ, cæterisq; Canoniſſis, nec non & Canonicis dictæ noſtræ Eccleſiæ & inibi Capitulum facientibus & repræſentantibus. Salutem & ſinceram in Domino caritatem. Gravi dudum turbatione permotæ, quod nos veſtrum Capitulum, ut experientia didicimus, in bonis, rebus, redditibus & emolumentis, quæ in communi tenebatis, nedum per injuriam prædeceſſorum veſtrorum, verum etiam noſtris temporibus, propter diuturnas & oneroſas lites, quas pro conſervatione privilegiorum & libertatis ſuper electione Abbatiſſæ dictæ Eccleſiæ noſtræ, ex ſeminatrois diſcordiarum perſvaſu, in invicem ſciſſi apud Romanam curiam enutriſtis, decreſcere incepiſtis, unde veſtra devotio ad divinum cultum in ipſa noſtra eccleſia, ob levem & minutam perceptionem emolumentorum, cum utique trituranti bovi os non ſit alligandum, nec fideli mercenario merx digna minuenda tepida & negligens veriſimiliter fieri poſſet, quod noſtris diebus non ſine ingenti mentis amaritudine ferre poſſemus. His aliisque certis ad hoc animum noſtrum moventibus cauſis pie recollectæ veſtris quoque indemnitatibus hujusmodi ſuccurrere, quantum cum Deo poſſumus, affectantes vobis veſtroque capitulo, pro augmentatione reddituum, obventionum & emolumentorum veſtrorum, quæ in communi tenetis & in poſterum, ex largitione fidelium Chriſti & providentia veſtra obtinere ſperatis, ut eo liberius humanis poſtpoſitis curis, quæ circa temporalia mentes veſtras concutere, & a divinis officiis retrahere poſſent orationibus cantando & legendo in ſæpedicta eccleſia vacare valeatis, liberum noſtrum ſuper eo, ut *eccleſiam parrochialem Sancti Georgii* Ganderſem. quæ ad noſtræ abbatialis dignitatis collationem, præſentationem, & plenam diſpoſitionem pertinere dinoſcitur, nec non & perpetuam *Commendam* ad altare ſanctorum *Sergii* & *Bachi* Martyrum, in parrochiali eccleſia *Velbergſe* Hildeſ. Diœceſ. prædictæ cujusque ſimilis collatio, præſentatio & diſpoſitio per deceſſum fidelium noſtrorum *Wolteri*, & *Bodonis* ejus filii, dicti de *Dosheim*, ad jam dictæ noſtræ Abbatiæ honorem, ſeu Abbatiſſam dictæ noſtræ eccleſiæ pro tempore exiſtentem devolvi creditur, uniri, incorporari atque annecti per Romanum Pontificem ac illum, vel illos, qui ad hoc faciendum tenent ac habent poteſtatem obtinere & elaborare. Quodque de ipſis eccleſia & Commenda libere absque noſtra & Abbatiſſæ pro tempore cujusvis contradictione & impedimento diſponere easque per aliquem ſeu aliquos veſtrorum congregationis & Capituli ad hoc idoneum & habilem regere, curare & gubernare, redditus quoque, oblationes, obventiones & emolumenta quæcunque ex ipſis provenientia in communes diſtributiones convertere poſſitis & valeatis, damus & concedimus, per præſentes ex certa ſcientia facultatem. Cedimus inſuper pro vobis & in perpetuum ſuccedentibus in dicta noſtra Eccleſia Abbatiſſis ad finem & effectum præmiſſos poſſeſſioni juris conferendi, præſentandi & diſponendi dictarum Eccleſia & Commendæ transferentes, in vos & veſtrum hujusmodi Capitulum, quantum in nobis eſt, omne jus noſtrum nobis & Abbatiſſis in dicta Eccleſia ſuccedentibus in perpetuum, quomodolibet ad ipſas Eccleſiam & Commendam competens, easque cum ſuis juribus, rebus, bonis, pertinentiis, redditibus, obventionibus & emolumentis universis dictis veſtris bonis, quæ in communi, ut præmittitur, obtinetis. Omnibus melioribus modo, via, jure & forma, quibus poſſumus, & jura nobis concedunt, unimus, incorporamus & annectimus per præſentes, injungentes nihilominus vobis & ſucceſſoribus veſtris in perpetuum, ut pro gravitudine beneficii hujusmodi noſtri & in remunerationem, diem Anniverſarii obitus noſtri omniumque & ſingularum Abbatiſſarum ſuccedentium in ipſa noſtra Eccleſia, dum & ipſas ab hac luce ad vocationem magni Dei noſtri migrare contigerit, cum luminaribus, vigiliis & miſſis fideliter & devote peragere debeatis, dantes tunc ſingulis annis in hujusmodi vigiliis & miſſis interceſſentibus & præſentibus Canonisſis & Canonicis, ac devote pro ſalute animarum noſtrarum orantibus ex & de proventibus dictarum Eccleſiæ & Commendæ in conſolationem perſonarum cuilibet tres ſolidos monetæ currentis & cuneum unum triticeum ad valorem unius ſolidi, ut Dominus Deus noſter nobis commiſſa noſtra in hac vita clementer indulgeat & cum electis ſuis collocare dignetur præſtante illo, qui in Trinitate ſancta unus Deus requieſcit. Datum Anno Domini 1464. Dominica die, qua cantatur Quaſimodogeniti &c.

LXXI.

Pabſts Pauli II. Vollmacht / ſo er dem Decano zu Einbeck ertheilet / die Aebtißin Sophia zu Gandersheim / wenn er dieſelbe qualificirt genug darzu befände / in ſeinem Nahmen zu confirmiren / de Anno 1468.

PAulus Epiſcopus, ſervus ſervorum DEI, dilecto filio, *Decano* Eccleſiæ ſancti Alexandri Einbecenſ. Mogunt. Diœceſ. Salutem & apoſtolicam benedictionem. Solicite conſiderationis intuitum, prout officii paſtoralis cura requirit circa ſtatum eccleſiarum omnium vacantium extendentes operoſæ diligentiæ ſtudium diligenter impendimus, ut eccleſiis ipſis vacantibus præſertim Romanæ eccleſiæ immediate ſubjectis, ne longæ vacationis premantur incommodis, & diſpendiis prægraventur de ſalubri proviſionis remedio conſulatur; Exhibita ſiquidem nobis nuper pro parte dilectæ in Chriſto filiæ SOPHIÆ *de Brunſwick*, Canoniſſæ ſecularis & Collegiatæ Eccleſiæ ſanctorum Anaſtaſii & Innocentii *Ganderſemenſ. Eccleſiæ*, Hildeſ. Diœceſ. eidem Romanæ Eccleſiæ immediate ſubjectæ, petitio continebat, quod olim ipſa Eccleſia, in qua præter illius Abbatiſſam & dilectas in Chriſto filias canoniſſas, nonnulli clerici ſeculares Canonicatus & præbendas inibi obtinentes, & una cum ipſis Abbatiſſa & Canonisſis unum capitulum facientes, fore noſcuntur, per obitum quondam *Eliſabeth* ipſius Eccleſiæ, dum viveret, Abbatiſſæ, quæ extra Romanam Curiam diem clauſit extremum, Abbatiſſæ regimine deſtituta, dilectam in Chriſto filiam WALBURGIM *de Spegelbergk* nuper dictæ eccleſiæ Abbatiſſam, tunc illius canoniſſam, per viam ſcrutinii in eorum, & dictæ Eccleſiæ Abbatiſſam elegerunt, fuitque poſtmodum dictæ eccleſiæ de perſona ipſius *Walburgis*, auctoritate apoſtolica proviſum, & deinde ipſa *Walburgis* in cauſa per eam contra dictam *Sophiam* ſuper dicta eccleſia ejusque regimine & adminiſtratione, quibus ipſa *Sophia* prætendens ſe in ipſius eccleſiæ Abbatiſſam electam fuiſſe, ſe aliquandiu ingeſſit, mota, & in Palatio apoſtolico coram certis illius cauſarum auditoribus diutius ventilata tres conformes, per quas inter alia dicta eccleſia *Walburgi* adjudicata, & ſuper ea ac ipſis regimine & adminiſtratione *Sophiæ* præfatis perpetuum ſilentium impoſitum fuere, ſententias reportavit, proceſſibus executorialibus ſuper executione ſententiarum in forma ſolita decretis. Cum itaque ipſa *Walburgis* regimini & adminiſtrationi prædictis illorum poſſeſſione per eam non habita per dilectum filium *Theodoricum Buſſe*, Canonicum dictæ Eccleſiæ, procuratorem ſuum ad hoc ab ea ſpecialiter conſtitutum, hodie in manibus noſtris ſponte & libere ceſſerit, nosque ceſſionem ipſam duxerimus admittendam, nos omnem inhabilitatis & infamiæ maculam, ſive motam per ipſam *Sophiam* præmiſſorum occaſione contractam, auctoritate apoſtolica prædicta penitus

tus abolentes, ipſamque a quibuscunque excommunicationis, ſuſpenſionis & interdicti, aliisque eccleſiaſticis ſententiis cenſuris & pœnis, ſi quibus a jure, vel ab homine, quavis occaſione vel cauſa latis, irretita fuerit, quod hoc duntaxat, ut præſentium conſequatur effectum, harum ſerie abſolventes, & abſolutam fore cenſentes, ac de meritis & idoneitate ipſius *Sophiæ*, quæ, ut aſſerit, de Ducum genere procreata, & in ætate legitima conſtituta exiſtit, certam notitiam non habentes, cupientesque eidem eccleſiæ ſalubriter & utiliter provideri diſcretioni tuæ per apoſtolica ſcripta mandamus, quatenus de dictæ *Sophiæ* apud nos alias de nobilitate generis, aliisque virtutum donis multipliciter commendatæ meritis & idoneitate hujusmodi auctoritate noſtra te diligenter informes, & ſi per informationem hujusmodi ipſam *Sophiam* ad regimen & adminiſtrationem dictæ Eccleſiæ utilem & idoneam eſſe repereris, illa eidem eccleſiæ, cui Abbatialis menſæ fructus, reditus, & proventus viginti quatuor Marcharum argenti, ſecundum communem exiſtimationem, valorem annuum non excedunt, ſive, ut præmittitur, ſive alias quovis modo, aut ex alterius cujuscunque perſona vacet, etiam ſi ipſius eccleſiæ depoſitio ex quavis cauſa ad ſedem apoſtolicam pertineat, dummodo illi de Abbatiſſa canonice proviſum non ſit, & aliud canonicum non obſiſtat, auctoritate noſtra præfi cias in Abbatiſſam, curam, regimen & adminiſtrationem ipſius eccleſiæ ſibi in ſpiritualibus & temporalibus plenarie committendo, eique faciendo a dictis Capitulo obedientiam & reverentiam debitas & devotas, nec non a dilectis filiis vaſallis, & aliis ipſius eccleſiæ ſubditis conſveta ſervitia & jura exhiberi, nec non de ipſius menſæ fructibus, redditibus, proventibus, juribus & obventionibus univerſis integre reſponden. Contradictores per cenſuram eccleſiaſticam appellatione poſtpoſita compeſcendo. Non obſtantibus ſtatutis & conſvetudinibus dictæ eccleſiæ juramento, confirmatione apoſtolica, vel quacunque firmitate alia roboratis contrariis quibuscunque. Aut ſi capitulo, vaſallis, & ſubditis prædictis vel quibusvis aliis communiter vel diviſim a dicta ſit ſede indultum, quod interdici, ſuſpendi, vel excommunicari non poſſint, per literas apoſtolicas non facientes plenam & expreſſam, ac de verbo ad verbum de indulto hujusmodi mentionem. Et nihilominus, ſi ipſi eccleſiæ de perſona præfatæ *Sophiæ* per te provideri contigerit, ut præfertur, ab ipſa *Sophia* noſtro & dictæ Romanæ eccleſiæ nomine fidelitatis debite ſolitum recipias juramentum, juxta formam, quam ſub noſtra mittimus intercluſum &c. Dat. Romæ apud S. Marcum. Anno Incarn. milleſimo quadringenteſimo ſexageſimo octavo, XII. Kal. J.

(L.S.)

LXXII.

Pabſts Innocentii IIX. **Vollmacht vor den Probſt zum H. Creutz in Hildesheim/ daß er die Aebtißin** Agnetem **zu Gandersheim in ſeinem Nahmen/ Falls ſie tüchtig darzu erfunden würde/** introduciren **und** confirmiren **ſolle/** de Anno 1485.

INnocentius Epiſcopus, Servus ſervorum Dei, dilecto filio - - Præpoſito accleſiæ ſanctæ Crucis Hildeſem, ſalutem & apoſtolicam benedictionem. Sedis apoſtolicæ providentia circumſpecta perſonis benemeritis, ſive liberalitatis extendendo dexteram ad ea libenter intendit, per quæ dignitatibus aliisque beneficiis eccleſiaſticis valeat ſalubriter provideri. Exhibita ſiquidem nobis nuper pro parte dilectæ in Chriſto filiæ *Agnetis* de *Anhalt*, Canoniſſæ ſecularis & collegiatæ Eccleſiæ Sanctorum Innocentii & Anaſtaſii Ganderſemenſ. Hildeſen. Diœceſ. petitio continebat, quod dudum Abbatiſſa dictæ eccleſiæ, quæ ſedi apoſtolicæ immediate ſubjecta exiſtit, & in qua præter illius Abbatiſſam & dilectas in Chriſto filias, illius Canoniſſas, nonnulli Clerici ſeculares Canonicatus & præbendas inibi obtinentes, & inſuper unum capitulum facientes fore noſcuntur, per obitum quondam *Sophiæ* tunc ipſius eccleſiæ Abbatiſſæ, quæ extra Roman. Curiam diem clauſit extremum, vacante, dilectis filiis capitulum hujus-

hujusmodi pro electione futuræ Abbatiſſæ, die ad eligendum præfixa, ut moris eſt, convenientes in unum, vocatis, qui & quæ voluerunt, debuerunt & potuerunt electioni hujusmodi commode intereſſe, præfatam Agnetam tunc ipſius Monaſterii Canoniſſam in ætate legitima conſtituta, in ipſorum & ipſarum Abbatiſſam concorditer, ſeu major & ſanior pars eorum earumque elegerint, ipſaque *Agnes* electioni hujusmodi illius ſibi præſentato decreto conſentit, in his omnibus ſtatutis a Jure temporis obſervatis. Cum autem ſicut eadem petitio ſubjungebat, præfata *Agnes* dubitet electionem hujusmodi ex certis cauſis ac juribus non ſubſiſtere, dictusque Abbatiſſatus adhuc, ut præferrur, vacare noſcatur, nos volentes, dictæ *Agneti* apud nos de vitæ munditia, honeſtate morum ſpiritualium, providentia, & temporalium circumſpectione, aliisque virtutum meritis multipliciter commendatam, horum intuitu favore proſequi gratioſo, ipſamque *Agnetem* ab omnibus & ſingulis excommunicationis, ſuſpenſionis & interdicti aliisque eccleſiaſticis ſententiis, cenſuris & pœnis a jure vel ab homine quavis occaſione, vel cauſa latis, ſi quibus quomodolibet innodata exiſtit, ad effectum præſentium duntaxat conſequendum harum ſerie abſolventes, & abſolutam fore cenſentes, diſcretioni tuæ per apoſtolica ſcripta mandamus, quatenus, ſi electionem prædictam rite celebratam tibi legitime conſtiterit, illam auctoritate noſtra approbes & confirmes, atque, ſi per diligentem informationem per te ſuper hoc recipiendam, dictam *Agnetem* ad regimen dicti Abbatiſſatus utilem & idoneam eſſe repereris, ſuper quo tuam conſcientiam oneramus, Abbatiſſatum prædictum, qui inibi *Dignitas principalis* exiſtit, & ad quamque per electionem aſſumitur, ac cujus fructus, reditus & proventus quatuordecim Marcharum ſecundum communem exiſtimationem, valorem annuum, ut dicta *Agnes* aſſerit, non excedunt, ſive ut præmittitur, ſive alias quovis modo, aut ex alterius cujuscunque perſona, ſeu per liberam dictæ Sophiæ, vel alterius de illo extra Roman. Curiam, etiam coram Notario publico & teſtibus ſponte facta vacet etiam, ſi tanto tempore vacaverit, quod ejus collatio juxta Lateran. ſtatuta Concilii ad ſedem apoſtolicam legitime devoluta ipſeque Abbatiſſatus diſpoſitioni apoſtolicæ ſpecialiter reſervatus exiſtat, & ſuper eo inter aliquos lis, cujus ſtatum præſentibus haberi volumus pro expreſſo, pendeat indeciſa, dummodo tempore dati præſentium non ſit in eo alicui ſpecialiter Jus quæſitum, cum omnibus juribus & pertinentiis ſuis, auctoritate noſtra conferas & aſſignes, inducens per te, vel alium, ſeu alios eandem *Agnetem*, recepto tamen prius ab ea noſtro & Roman. Eccleſiæ nomine fidelitatis debitæ juxta formam, quam ſub bulla noſtra mittimus introcluſam, ſolito juramento, vel procuratorem ſuum ejus nomine in corporalem poſſeſſionem Abbatiſſatus jurium- que & pertinentiarum prædictarum, & defendens inductam, amota exinde qualibet illicita detentrice, ac faciens ipſam *Agnetem*, vel dictum procuratorem pro ea, ad Abbatiſſatum hujusmodi, ut eſt moris, admitti ſibique de illius fructibus, reditibus, proventibus, juribus & obventionibus univerſis integre reſponderi. Non obſtantibus felicis recordationis Bonifacii Papæ VIII. prædeceſſoris noſtri & aliis apoſtolicis conſtitutionibus, nec non ſtatutis & conſvetud nibus dictæ eccleſiæ, etiam juramento, confirmatione apoſtolica, vel quacunque firmitate alia roborat is contrariis quibuscunque, aut ſi aliquæ ſuper proviſionibus ſibi faciendis de dignitatibus hujusmodi, vel alis beneficiis eccleſiaſticis, in illis partibus ſpeciales vel generales dictæ ſedis vel legatorum ejus literas impetravit, etiam ſi per eas ad inhibitionem, reſervationem, & decretum vel alias quomodolibet ſit proceſſum, quibus omnibus eandem *Agnetem* in aſſecutione dicti Abbatiſſatus volumus anteferri, ſed nullum per hoc eis quo ad aſſecutionem dignitatum, ſeu beneficiorum aliorum præjudicium generari, ſeu ſi venerabili fratri noſtro Epiſcopo Hildeſemenſ. & capitulo præfato, vel quibusvis aliis communiter vel diviſim a dicta ſit ſede indultum, quod ad receptionem, vel proviſionem alicujus minime teneantur, & ad id compelli, aut quod interdici, ſuſpendi, vel excommunicari non poſſint, quod de dignitatibus hujusmodi vel aliis beneficiis eccleſiaſticis ad eorum collationem proviſionem, præſentationem, electionem,

ſeu quamvis aliam diſpoſitionem, conjunctim vel ſeparatim ſpectantibus, nulli valeat provideri per literas apoſtolicas non faciente plenam & expreſſam ac de verbo ad verbum de indulto hujusmodi mentionem, & qualibet alia dictæ ſedis indulgentia generali vel ſpeciali, cujuscunque tenoris exiſtat, per quam præſentibus non expreſſam, vel totaliter non inſertam, effectus earum interdici valeat, quomodolibet vel differri, de qua cujusque toto tenore habenda ſit in literis noſtris mentio ſpecialis, aut ſi dicta *Agnes* præſens non fuerit ad præſtandum de obſervandis ſtatutis & conſvetudinibus dictæ eccleſiæ ſolitum juramentum dummodo in abſentia ſua per procuratorem idoneum, & cum ad eccleſiam ipſam acceſſerit, corporaliter illud præſtet. Et inſuper ſi dicta *Agnes* ad regimen præfatum utilis & idonea reperta fuerit ut præfertur, ex nunc & perinde irritum decernimus & mane, ſi ſecus ſuper his a quoquam quavis auctoritate ſcienter vel ignoranter contigerit attemptari, ac ſi die dati præſentium eidem Agneti ad hoc repertæ idoneæ de dicto Abbatiſſatu, cum interpoſitione decreti, mandaviſſemus provideri. Dat. Romæ apud ſanctum Petrum, Anno Incarnationis Dominicæ Milleſimo, quadringenteſimo, octuageſimo quinto. Pridie Kal. Maji Pontificatus noſtri anno primo.

(Innocentius P. P. VIII. S.PA.S.PE.) C. Majus.

LXXIII.

Pabſts Innocentii IIX. Mandatum **an innenbenennte Probſt und** Decanos, **daß ſie der Aebtißin** Agneti **zu Gandersheim zu denen ihrer Abteylichen Tafel unrechtmäßiger Weiſe entriſſenen Gütern verhelffen ſollen** / de Anno 1485.

INnocentius, Servus Servorum Dei, & Epiſcopus. Dilectis filiis, Præpoſito ſanctæ Crucis Hildeſemen. & Halberſtad. ac Sanctorum Petri & Andreæ Padeborn. Decanis eccleſiarum, Salutem & apoſtolicam benedictionem. Ad audientiam noſtram pervenit, quod nonnullæ Abbatiſſæ, quæ dilectam in Chriſto filiam, *Agnatem de Anhalt*, Abbatiſſam ſecularis & collegiatæ Eccleſiæ Sanctorum Innocentii & Anaſtaſii Ganderſem, Hildeſ. Diœceſ. *in qua ſola Abbatiſſa ordinem ſancti Auguſtini expreſſe profiteri conſvevit*, pro tempore præceſſerunt, decimas, primitias, reditus, cenſus, proventus, poſſeſſiones, terras, domos, hortos, campos, prata, paſcua, ſylvas, jura, jurisdictiones, & quædam alia bona, ad menſam abbatialem ipſius eccleſiæ legitime ſpectantia, datis ſuper hoc literis, confectis exinde publicis inſtrumentis, interpoſitis juramentis, factis renunciationibus & pœnis adjectis, in gravem ipſius menſæ læſionem, nonnullis clericis & Laicis aliquibus eorum ad vitam, quibusdam vero ad non modicum tempus, & aliis perpetuo ad firmam, ſeu ſub annuo cenſu conceſſerunt, quorum aliqui dicuntur ſuper his confirmationum literas in forma communi a ſede apoſtolica impetraſſe; Quia noſtra intereſt, ſuper hoc de oportuno remedio providere, diſcretioni veſtræ per apoſtolica ſcripta mandamus, quatenus ea, quæ de bonis dictæ menſæ alienata inveneritis, illicite vel diſtracta, non obſtantibus literis, inſtrumentis, renunciationibus pœnis & confirmationibus ſupradictis ad jus & proprietatem ejusdem Menſæ legitime revocare, curetis. Contradictores & rebelles cenſura eccleſiaſtica, appellatione poſtpoſita, compeſcendo. Teſtes autem, qui fuerint nominati, ſi ſe gratia odio vel timore ſubtraxerint, cenſura ſimili appellatione ceſſante compellatis veritati teſtimonium perhibere, quod ſi non omnes his exequendis potueritis intereſſe, duo aut unus veſtrum ea nihilominus exequantur. Dat. Romæ apud S. Petrum, Anno Incarnationis Dominicæ Milleſimo, quadringenteſimo, octogeſimo quinto, Kal. Decembr. Pontificatus noſtri anno ſecundo.

(INNOCENTIUS PP. VIII.) P. Delius.

LXXIV.

Pabſts Alexandri VI. Mandatum **an den** Decanum **zu Hildesheim und** Archidiaconum **in Czerſtede / daß ſie die widerſpenſtigen Stiffts-Perſonen zu Gandersheim zum Gehorſam ihrer Aebtißin anhalten ſolten** / de Anno 1503.

ALexander Epiſcopus, Servus ſervorum Dei, dilectis filiis, Decano ſanctæ Crucis & Archidiacono in Czerſtede majorum Hildeſ. eccleſiarum, ac officiali Hild. Salutem & apoſtolicam benedictionem. Sua nobis dilecta in Chriſto filia *Agnes*, Abbatiſſa Secularis & Collegiatæ eccleſiæ Ganderſem. Romanæ eccleſiæ immediate ſubjecta, Hildeſ. Diœc. petitione monſtravit, quod licet dictæ eccleſiæ, in qua, præter illius Abbatiſſam & Canoniſſas nonnulli canonici ſeculares unum capitulum facientes eſſe conſveverunt, Canonici & Canoniſſæ pro tempore exiſtentes, juxta mandata apoſtolica obedientiam & reverentiam debitam & devotam Abbatiſſæ ejusdem eccleſiæ pro tempore exiſtenti exhibere, & ipſius Saluberrimis monitis & mandatis ſecundum Deum parere teneantur, tamen nonnulli Canonici & nonnullæ Canoniſſæ dictæ eccleſiæ obedientiam & reverentiam debitas præſtare ac monitionibus & mandatis parere, ut tenentur, temere & de facto recuſarunt hactenus & renuunt, neque curant etiam animarum ſuarum periculum ipſiusque Abbatiſſæ præjudicium non modicum & gravamen. Quare pro parte ipſius Abbatiſſæ nobis fuit humiliter ſupplicatum, ut ſibi ſuper his opportune providere paterna diligentia curaremus. Quocirca diſcretioni veſtræ per apoſtolica ſcripta mandamus, quatenus vocatis, qui fuerint evocandi, & auditis hinc inde, propoſitum, quod juſtum fuerit, appellatione remota, decernatis, firmiter obſervari. Teſtes autem, qui fuerint nominati, ſeu ſe gratia, odio, vel timore ſubtraxerint, cenſura ſimili, appellatione ceſſante, compellatis veritati teſtimonium perhibere. Dat. Romæ Anno 1503. Non. Jul. Pontificat. An. XI.

ALEXANDER VI.

LXXV.

Des Cardinals Sfondrati, **Päbſtlichen** Legati a latere **in Teutſchland** / Confirmation **der erwehlten Aebtißin** Margarethæ **zu Gandersheim** / de Anno 1547.

MIſeratione divina Tit. S. S. Nerei & Achilei ſanctæ Rom. Presbyter, Cardinalis *Sfondratus* nuncupatus, ad invictiſſimum Principem *Carolum*, Rom. Imperatorem ſemper Auguſtum, ac univerſam Germaniam Sanctiſſimi Domini noſtri, *Pauli*, divina providentia Papæ III. & Apoſtolicæ Sedis Legatus a Latere. Admonet nos commiſſum nobis Legationis officium & cor noſtrum continua pulſat inſtantia, ut ſollicitudinis debitum, ad quod circa eccleſias & Monaſteria nos apoſtolicæ ſervitutis officium obligat eorum ſingulis, prout nobis ex alto concreditur, exolvamus, in eo potiſſime, quod illorum regimina talibus perſonis ſint commiſſa, per quorum ſolertiam & circumſpectionem eccleſiæ & monaſteria ipſa in ſpiritualibus & temporalibus continuum valeant ſuſcipere incrementum. Sane nuper dignitate Abbatiali ſecularis eccleſiæ Sanctorum *Anaſtaſii* & *Innocentii Ganderſemen.* Hild. Diœceſ. tunc per liberam reſignationem dilectæ nobis in Chriſto *Claræ*, filiæ Illuſtris *Henrici*, Junioris Ducis Brunſvicenſis, dictæ eccleſiæ & dignitatis noviſſimæ Abbatiſſæ extra Romanam Curiam factam, vacante, dilecta nobis in Chriſto *Margareta de Columna*, Decaniſſa, & tu tunc Præpoſitiſſa dictæ ſecularis eccleſiæ, ad quas, prout accepimus, futuræ Abbatiſſæ ipſius Eccleſiæ electio alias pleno jure ſpectare dignoſcebatur una cum dilectis nobis in Chriſto *Bartoldo Stain*, Seniore & Capitulo ejusdem eccleſiæ periculis, diſpendiis & incommoditatibus, quæ ex longæva ipſius Abbatialis dignitatis vacatione conſveverunt evenire, obviare volentes, pro electione inibi Abbatiſſæ celebranda, vocatis omnibus, qui voluerunt, potuerunt, ſeu etiam debuerunt electioni hujusmodi, ſeu etiam tractatui ſuper dictæ reſignationis aſſenſu de Abbatiſſa nova ejusdem Eccleſiæ habenda commode intereſſe, die ad eligendam præfixa, ut moris eſt, convenientes, in unum, Te ipſius eccleſiæ Præpoſitiſſam e nobilium Comitum de *Columna* genere procreatam, in legitima ætate conſtitutam, vitæ & morum honeſtate decoratam, ad ſpiritualium & temporalium ejusdem eccleſiæ regimen & eorum & dictæ Eccleſiæ Abbatiſſam elegerunt, illamque approbarunt, & in eadem conſenſerunt, quam ſiquidem electionem poſtea omnes alii Canonici ejusdem eccleſiæ, tem-

tempore hujusmodi electionis ab illa abſentes unanimiter, nemine eorum diſcrepante, ratificarunt, & approbarunt, Tuque electioni hujusmodi, tibi præſentato decreto, conſenſiſti, & deinde electionis hujusmodi negotium ad ſedem apoſtolicam remiſiſti, petens illam apoſtolica auctoritate confirmari in his omnibus ſtatutis a jure temporum obſervatis. Nos igitur ad infra ſcripta perdictæ ſedis literas, ad quarum inſertionem non tenemur, ſufficienti facultate muniti, cupientes dictæ Eccleſiæ & illius Abbatiali dignitati, ne longæ vacationis ſubjaceat detrimentis, de perſona ſecundum cor noſtrum utili & idonea providere, per quam circumſpecte regi & ſalubriter gubernari valeat, ac ſperantes, quod tu, quæ apud nos de vitæ mundicia, honeſtate morum, ſpiritualium providentia, & temporalium circumſpectione aliisque multipl cum virtutum donis fide digna teſtimonia perhibentur, eidem eccleſiæ plurimum eſſe poteris utilis & etiam fructuoſa, auctoritate apoſtolica nobis conceſſa & commiſſa, qua fungimur in hac parte, tenore præſentium reſignationem prædictam de dignitate Abbatiali, ut præmittitur, factam, quatenus rite & legitime admiſſa non eſſet, admittentes. Electionem hujusmodi, quam & idoneitatem ac merita perſonæ tuæ diligenter examinari fecimus, & illam fuiſſe canonicam celebratam invenimus. Omniaque & ſingula alia ſupradicta confirmamus & approbamus, ſupplentes omnes & ſingulos tam juris quam facti defectus, ſi qui forſan intervenerint in eisdem. Teque eidem eccleſiæ in Abbatiſſam autoritate & tenore prædictis præficimus curam, regimen & adminiſtrationem illius tibi in ſpiritualibus & temporalibus plenarie committendo. Quocirca dilectis nobis in Chriſto Abbati Monaſterii *Rittershuſen* & Decano eccleſiæ ſancti Blaſii Brunſvicenſ. Hildenſem. Diœceſ. prædictæ, & officiali Hildenſem. per præſentes mandamus, quatenus ipſi, vel unus eorum per ſe, vel alium, ſeu alios tibi in adipiſcenda poſſeſſione ſeu quaſi regiminis & adminiſtrationis præfatorum ac bonorum dictæ eccleſiæ, ſeu illius dignitatis Abbatialis hujusmodi, auctoritate prædicta, aſſiſtentiam faciant tibi, a Capitulo præfatis obedientiam & reverentiam debitas & devotas, nec non a dilectis nobis in Chriſto Vaſallis & aliis ſubditis ejusdem eccleſiæ conſueta ſervitia & jura tibi ab eis debita integre exhiberi. Contradictores quoslibet & rebelles per cenſuram eccleſiaſticam, eadem autoritate, appellatione poſtpoſita, conpeſcentes. Non obſtantibus felicis recordationis Bonifacii Papæ VIII. aliisque Conſtitutionibus & Ordinationibus apoſtolicis ac ſtatutis & conſvetudinibus dictæ Eccleſiæ, etiam juramento, confirmatione apoſtolica, vel quavis firmitate alia roboratis, cœterisque contrariis quibuscunque. Aut ſi Capitulo, vaſallis & ſubditis præfatis, vel quibusvis aliis communiter, vel diviſim ab eadem ſit ſede indultum, quod interdici, ſuſpendi, vel excommunicari non poſſint, per literas apoſtolicas non facientes plenam & expreſſam, ac de verbo ad verbum de indultu hujusmodi mentionem. Nos enim Tibi, ut, a quocunque malueris, Catholico Antiſtite gratiam & communionem dictæ ſedis habente, munus benedictionis percipere valeas, ac eidem antiſtiti, ut illud tibi impendere licite poſſit, licentiam per præſentes concedimus &c. Datum *Auguſtæ*, Anno a Nat. Dni. 1547. VII. Menſ. Sept.

LXXVI.

Urtheil der niedergeſetzten Richter zu Maintz / worinn die Princeßin Eliſabeth zu Braunſchweig und Lüneburg der Abteylichen Dignität unfähig erkläret und ſelbige in Bann gethan / hergegen ſolche der Gräfin Margaretha von Columna zuerkannt haben / de Anno 1578.

IUdices ſanctæ Moguntinæ Sedis a Reverendiſſimo & Illuſtriſſimo Principe & Domino, Domino *Daniele*, Archiepiſcopo Moguntino, Sacri Rom. Imperii per Germaniam Archi-Cancellario, ac Principe Electore &c. Cauſæque & cauſis, partibusque infra ſcriptis, a Sereniſſimo & Invictiſſimo Principe, & Domino, Domino Maximiliano ſecundo, divina favente Clementia Imperatore, pientiſſimæ memoriæ, jam defuncto, executore deputato, vigore certæ ſubdelegationis infraſcriptæ, deſuper emanatæ, & nobis præſentatæ, conſtituti ſubexecutores; Univerſis & ſingulis, ad quos præſentes noſtræ literæ pervenerint, Salutem in Domino &c. Literas Subdelegationis ſeu Commiſſionis dicti Reverendiſſimi Domini noſtri Moguntini, ſuo ſecreto ſubimpreſſo ſigillatas, ſanas quidem & integras nobis pro parte venerabilis & Generoſæ Dominæ *Margarethæ de Columna*, Abbatiſſæ liberi & Imperialis Collegii *Gandersheimenſis* principalis, in eisdem literis principaliter nominatæ, præſentatas, noveritis nos recepiſſe, hujusmodi ſub tenore: *Nos DANIEL, Dei gratia ſanctæ Sedis Moguntinæ*

næ Archiepiſcopus, ſacri Rom. Imperii per Germaniam Archicancellarius, ac Princeps Elector &c. Honorabilibus noſtris Judicibus ſanctæ Sedis Mogunt. devotis ac fidelibus nobis in Chriſto dilectis, Salutem in Domino ſempiternam. Scveritis, quod pro parte honorabilium, & nobilium devotarum Margarethæ de Columna, *Abbatiſſæ*, Joannæ Ericæ, *Comitiſſæ a Waldecken*, *Decaniſſæ*, *reliquarumque Canoniſſarum ac totius Conventus, imperialis ac liberi, virginum in* Gandersheim, *ad nos ſupplicater fuit delatum, ac nobis expoſitum, quod idem earundem Monaſterium ac Abbatia, per ſummos Pontifices, Imperatores & Reges, ita fundatum, dotatum ac privilegiatum exiſtat, ut tempore vacationis Abbatiæ, quippe quæ ibi principalis ac major eſt, ac reputatur, nullam aliam perſonam, quantumcunque habilem ac idoneam, pro Abbatiſſa recipere & admittere teneantur, quæ quæ per legitimam electionem ab immemorabili tempore ſecundum præmiſſa privilegia ſolitam ac conſvetam, ad eum prælaturæ ac ſublimitatis gradum aſcendere promeruerit. Ideoque majorum at prædeceſſorum veſtigiis inſiſtendo, cum non ita pridem honorabilis, ac nobilis devota* Magdalena de Columna, *recolendæ memoriæ, diem extremam clauſiſſet, prædictæ exponentes, ad legitimam & uſitatam electionem proceſſerint, ac in locum ejusdem demortuæ Abbatiſſæ itidem honorabilem ac nobilem* Margarethan de Columna *tunc ejusdem Monaſterii Decaniſſam, Solennitatibus debitis præmiſſis, ad dictam Abbatialem dignitatem elegerint, ac gubernacula ejusdem Monaſterii eidem commiſerint, ac in poſſeſſionem corporalem, realem, ac actualem ipſius Abbatialis dignitatis, unacum omnibus indiſtincte attinentiis inthroniſaverint & induxerint, & proinde eadem Abbatiſſa, in poſſeſſione, ex hujusmodi legitimo & Canonico titulo, adepta, pretextu quarumcunque literarum nullatenus moleſtari, turbari aut inquietari debuerit aut debeat. His autem minime perpenſis Illuſtris & Generoſa Domina* Eliſabetha, *nata Duciſſa in* Brunſchwig, *adhuc minorennis, & hujusmodi dignitatis Abbatialis, juxta Canonicas Sanctiones & Monaſticas Regulas, incapax, pretextu quarundam precum Imperialium, & proceſſus earundem nomine, ſub & obreptitie obtentarum, quæ ſe tantummodo ad Canonicas & prebendas cum dignitatibus inferioribus, & minime ad Abbatialem dignitatem, uti principalem, ac majorem extenderent, ſe ſe per quosdam aſſertos Procuratores, ſeu Mandatarios ſuos, videlicet D.* Henricum *Abbatem in Ringelem*, Burchardum *a Cramme*, Eberhardum Eggeling, *Secretarium, & Simonem* Markeiſſem *ſuperiorem Præfectum, contra obtenta Privilegia & Regalia eidem Abbatiæ ac Monaſterio ſimiliter contra tenorem tam precum, quam proceſſus inde ſecuti, dictam Abbatiſſam legitimam, legitime electam ante ullam cauſæ cognitionem, & defenſionibus partium exponentium, minime auditis & ponderatis, in ſua quieta poſſeſſione turbare, & bona ejusdem Monaſterii de facto invadere, ſibi uſurpare, dictæque Abbatiſſæ adminiſtrationem adimere ac interdicere præſumpſerit. Ideoque nos prælibatæ exponentes ſuppliciter demiſſeque imploraſunt, quatenus ipſis, debito juris ordine, ſubvenire dignaremur &c. Attendentes itaque hujusmodi implorationem fore juſtam, volentesque juſta petentibus noſtrum benignum præbere conſenſum, vices noſtras, quas Subexecutoribus noſtris, virtute clauſulæ: Cæterum &c. In dicto noſtro proceſſu fulminato, expreſſe, plenarie, ante conceſſimus, denuo ex ejusdem clauſula: Cæterum &c. Præſcripto revocandas duximus, quas nos etiam per præſentes ad nos revocamus. Et quia ipſe multis ac variis Eccleſiæ noſtræ, aliisque quamplurimis negociis prapediti, denuo legitime ac debitæ executioni, prælibitarum precum Imperialium, ſuperintendere ac invigilare nequeamus; Vobis præfatis noſtris Judicibus omnibus jure, via, modo, cauſa, & forma, quibus & prout melius potuit, & poteſt, & fieri & eſſe poſſit, ſpecialiter in hac cauſa vices noſtras, prout enucleatius ex literis Apoſtolicis, Imperialibus & proceſſu fulminato patere poteſt, plenarie committimus, mandantes vobis & ſerio injungentes, quatenus cauſam & cauſas hujusmodi cum omnibus & ſingulis ſuis intidentibus, dependentibus, emergentibus annexis & connexis audiatis, cognoſcatis, & fine debito terminetis, & partes contra atteſtata in priſtinum ſtatum reponatis, cum poteſtate adverſarios & per edictum publicum, conſtituendo tamen prius, de non tuto acceſſu, citandi, inhibendi, & alia quæ æquitas & juſtitia ſuadebit faciendi & expediendi. Contumaces quoque & rebelles, ſi qui fuerint, per cenſuras eccleſiaſticas, & alia juris remedia com-*

stringendi & compellendi: Breviter omnibus partibus hinc inde justitiam, prout in omnibus & singulis, Juris dictaverit ratio & æquitas, administretis. In quorum omnium & singulorum fidem, & testimonium præmissorum præsentes literas nostri Secreti appressione communiri fecimus. Datum ex oppido nostro Aschaffenburg, *die 7. Martii, Anno Domini MCCCCCLXXVII. &c.* Quibus quidem literis nobis præsentatis, & per nos, ut præmittitur, debita cum reverentia receptis, fuimus pro parte ipsius Dominæ, *Margarethæ de Columna*, Elect. Abbatiss. principalis, in eisdem commissionis literis principaliter nominatæ, requisiti, quatenus ad executionem earundem literarum, juxta traditam nobis inibi formam procedere dignaremur. Nos attendentes hujusmodi requisitionem fore justam & rationi conformem, volentesque in negotio hujusmodi, rite procedere, & partibus justitiam, ut tenemur, administrare expeditam, præfatæ Dominæ *Elisabethæ*, natæ Ducissæ Brunsw. ex adverso Principali, ac D. *Henrico* Abbati in Ringelh. *Burchar. a Cramme*, *Eberhardo* Eggelingret, *Simoni* Markeissen, ejusdem Dominæ Ducissæ Procuratoribus seu mandatariis aliisque interesse habere prætendentibus sub excommunicationis majoris, & 3000 florenorum auri Rhenen. ut omnia & singula, contra dictam Dominam electam Abbatissam, attentata cassarent, annihillarent, & in pristinum statum reponerent, cum inhibitione, citatione, & Clausula justificatoria annexa mandavimus, prout hæc & alia, in dictis nostris literis latius continentur. Quibus quidem literis in dictis partibus, debite executis, & pro parte ejusdem Dominæ Abbatissæ electæ, coram nobis judicialiter, cum prælibata executione inibi descripta, reproductis, ad petitionem adversariorum, termini in dictis literis assignati, facta est prorogatio; subsequenter vero in eodem prorogationis termino contumacia, eorundem adversariorum nihil contra præfatas nostras literas & commissionem eisdem insertam, dicere, sive excipere, nosse, eisdem paruisse, & obtemperasse, docere curantium accusata. Comparuit coram nobis dictorum reorum procurator, & protestatione de termini hujusmodi circumductione facta, dictos Dominos reos, a citatione hujusmodi absolvi, instanter petiit & postulavit; Dictæ vero Dominæ electæ Abbatissæ Procurator, hæc vana & elusorie esse contendens, iisdem non obstantibus, partem adversam, ob non paritionem literarum nostrarum, in pœnas & censuras in nostris literis comminatas, incidisse declarari instanter postulavit. Subinde allegando, quod pars adversa non modo literis nostris emanatis non paruerit, sed in vilipendium nostræ jurisdictionis, ulterius innovando, & attemtando, quendam *Henningum Lubek*, collectorem censuum & redditurum ad partem suam, & dictum collegium immediate spectantium, constituerit, & ordinaverit, & propterea, nos ad ejusdem procuratoris instantiam, contra eundem *Henningum Lubek* & quoscunque alios, interesse habere pretendentem literas inhibitoriales ad partes decrevimus, quarum vigore eisdem, sub excommunicationis majoris, & sex millium florenorum auri Rhen. ne se de bonis, reditibus & proventibus dicti monasterii, ejusque regimine & administratione intromitterent, census & proventus, colligerent, & sublevarent, cum simili justificatoria, ac certificatoria clausula inhibuimus, & inhiberi fecimus, prout hæc & alia in eisdem nostris literis, latius comprehenduntur. Et prænominato Dominorum reorum procuratori, ad intra certum terminum competentem, causas & rationes, quare terminus circumductus dici deberet offerendas injunximus. Abinde Procuratoribus partium huic inde, in puncto termini circumducti, altercantibus, demum ab utraque parte in eodem puncto submissione facta, ad tollendas hujusmodi frivolas altercationes & exceptiones nos, ad nostram sententiam interlocutoriam processimus, eamque in scriptis tulimus hujusmodi sub tenore &c. *In CAUSA Commissionis, executionis, inter venerabiles Dominas* Margaretham de Columna, *Abbatissam & Conventum Collegii Gandersheimensis ex una, & Generosam & Illustrem Dominam* Elisabetham, *Ducissam Brunschwicensem, ejusque in literis inhibitorialibus specificatos procuratores, ex altera partibus, Judices S. Sedis Moguntinæ, uti Subexecutores, Reverendissimi ac Illustrissimi Archi-Præsulis Moguntini, hac sententia mediante, pronunciant ac decernunt, Literas inhibitoriales decima sexta Martii, Anni 77. decretas ac extractas, denuo absque termini circumductione, non obstantibus in contrarium*

um allegatis, debito tempore fuisse & esse reproductas, præfigentes, Procuratori prælibatæ Ducissæ, & Procuratorum ejusdem primam diem juridicam, pro prima dilatione, ad docendum suam Principalem, ejusque Procuratores ante fatos, dictis literis inhibitorialibus per omnia paruisse. Quibus sic peractis, nos ad ejusdem Dominæ Electæ Procuratoris instantiam ulteriorem, prænominatos Dominos reos, ad docendum & fidem nobis legitimam faciendum, se dictis nostris literis inhibitorialibus in præmissa sententia interlocutoria expressis, paruisse & obtemperasse, vel dicendum causas rationabiles &c. primo, secundo, tertio & ad idem quarto. ex superabundanti, ad omnem eorum malitiam convincendam, tam in partibus, quam in tabulis insignis Ecclesiæ Moguntinensis, ubi hujusmodi edicta publica exequi consveverunt, in & ad certos successivos terminos competentes, citavimus & respective præfiximus, & citari, & præfigi fecimus. Quibus in singulis hujusmodi terminorum terminis coram nobis judicialiter reproductis, & contumacia citatorum non comparentium, neque se nostris literis paruisse docentium, vel dicentium causas rationabiles &c. accusata, comparuit prænominatæ Ducissæ & ejus procuratorum Procurator, & exhibito protestationis & appellationis instrumento, protestabatur de non consentiendo in nostram Jurisdictionem, nisi in quantum de Jure teneretur, ac consequenter exceptiones contra inhibitionem exhibuit: Ex adverso vero pro parte ipsius Dominæ Electæ Abbatissæ, loco Replicarum, certis materiis, cum annexis refutationibus & deductionibus, legitimæ adeptæ possessionis, nec non instrumento electionis & aliis juribus ac literis diversis tam pro fundando ejus jure, quam pro ulteriori verificatione narratorum productis, atque abinde duplicis & triplicis per dictarum hinc inde partium Procuratores, in processu causæ coram nobis in scriptis respective oblatis, reisque nihilominus ad alia atque alia nova attenranda progredientibus, cujus occasione etiam arctiores inhibitoriales extractæ, ac debito tempore & modo reproducta sunt &c. Nos tandem visis omnibus actis & actitatis, tam verbo, quam in scriptis, coram nobis propositis, eisque cum debita maturitate resensis & mastic tis, dictisque legitime citatis, merito contuma ibus reputatis, servatis servandis, vocatisque vocandis (prævia conclusione) ad nostram sententiam processimus, e mque in scriptis tulimus, & prom lgavimus in hunc, qui sequitur, modum: *In Causa executionis quarundam precum primariarum Imperialium, quas Illustrissima Domina* Elisabetha, *Ducissa Brunschvvicensis, ejusque constituti Procuratores, videlicet Dominus* Henricus, *Abbas in Ringelheim*, Burchard. a Cramm *Consiliarius Brunschvvicensis*, Eberhardus Eggeling, *Secretarius*, & Simon Markeisen, *superior Præfectus in Gandersheim, etiam ad Abbatialem dignitatem Gandersheimensem invita venerabili ac Generosa Domina* Margaretha de Columna (*ut quæ ad eandem per obitum etiam venerabilis & Generosæ Dominæ* Magdalenæ de Columna *vacantem, electa dicitur*) *extendere conantur, a Reverendissimo ac Illustrissimo Principe ac Domino, Domino* Daniele, *Archiepiscopo Moguntino, Sacri Rom. Imperii per Germaniam Archicancellario ac Principe Electore, ut imperiali executore nobis Judicibus S. Sedis Moguntinæ, uti subdelegatis executoribus commissæ, visis omnibus actis & actitatis, inter prælibatam venerabilem ac generosam Dominam* Margaretham de Columna; *Actricem ex una, & illustrissimam Dominam* Elisabetham *Ducissam Brunschvvicensem, ejusque supra nominatos Procuratores uti reos ex altera partibus, quomodolibet habitis atque productis, iisdem cum debita maturitate diligenter in utramque partem examinatis atque perpensis per hanc nostram declaratoriam sententiam, quam de Jurisperitorum consilio pariter ac assensu ferimus, in his scriptis pronunciamus, decernimus ac declaramus, ante commemoratam Illustrissimam Dominam* Elisabetham *ejusque Procuratores supra specificatos, non obstantibus omnibus in contrarium allegatis, ob non paritionem literarum inhibitorialium contra eam uti Principalem, ac ejusdem Procuratores ad instantiam præcommemoratæ Dominæ* Margarethæ de Columna, *ejusque procuratoris super prælibata Abbatiali dignitate imperialis ac liberi Collegii ac Monasterii* Gandersheimensis, *ejusdem proventuum ac reddituum, occasione decimo sexto Martii, Anno Domini 1577. decretarum, excommunicationis, ac alias sententias censuras & pœnas iisdem literis inhibitorialibus insertas, incurrisse, eandemque ac ejusdem Procuratores supra specificatos, uti excommunicatam, ac excommunicatos publice denunciandam, ac denunciandos, & ab omnibus evitandam ac evitandos fore & esse, prout eandem atque eosdem Procuratores de-*

nunciamus, ac evitari mandamus literasque declaratorias deſuper opportunas decernendas fore, prout etiam eosdem pariter decernimus; Inſuper quoque omnia & ſingula prædictæ Abbatialis dignitatis, ejusque proventuum ac redituum quorumcunque contemplatione quomodulibet per præfatam illuſtriſſimam Dominam Eliſabetham, *ejusque nominatos Procuratores, aut alios ipſius, aut ipſorum nomine attentata revocantes, caſſantes, ac annihilantes, condemnando præterea eandem Dominam, ejusque ſpecificatos Procuratores, ad refuſionem omnium fructuum, qui a tempore emanatæ inhibitionis prælibatæ, & contraventionis factæ percepti ſint, aut percipi potuerunt, itidem damnorum, quæ prælibata Domina* Margaretha, *hujus contraventionis occaſione perpeſſa eſt, denique Expenſarum coram nobis factarum, quarum taxationem nobis inpoſterum reſervamus; In quorum omnium & ſingulorem fidem, & teſtimonium præmiſſorum præſentes noſtras literas exinde fieri, perque Notarios publicos, atque ſcribas noſtros juratos, infra ſcriptos, ſubſcribi mandavimus, noſtrique ſigilli juſſimus & fecimus appenſione communiri. Lecta lata & inſcriptis promulgata fuit præinſerta noſtra Sententia, definitiva per nos Mogunt. in loco noſtri Conſiſtorii ſolito, pro Tribunali ſedentes. Sub Anno a Nativ. Domini 1578. die vero Lunæ 13. Menſis Januarii præſentibus ibidem providis Magiſtris Philippo Anshelm & Chriſtiano Ballinger, Teſtibus ad præmiſſa vocatis atque rogatis.*

Valentinus Weicker, Not. P.
Conradus Behem, Not. Publ.

LXXVII.

Der Decaniſſin **zu Gandersheim / Gräfin** Annæ Ericæ **zu Waldeck / Vollmacht vor das Dom-Capitul zu Gandersheim / daß es wider den nichtigen** Actum **der Einſetzung Fräulein** Margarethæ **von Warberge zur Aebtißin zu Gandersheim / im Nahmen des geſammten Stiffts** proteſtiren **ſolle /** de Anno 1582.

NOs *Anna Erica*, Fœmella & Comitiſſa in Waldeck, & Eccleſiæ SS. Anaſtaſii & Innocentii Hildeſ. Diœceſ. quæ eſt *Gandersheimii* Decana, notum facimus omnibus, præſentes has noſtras literas viſuris, quod prævia cognitione omnium eorum, quæ nuper die vigeſima ſexta menſis nunc currentis Octobris, per prætenſos procuratores illuſtriſſimæ & generoſiſſimæ Dominæ, Dominæ *Eliſabethæ* illuſtriſſimi & generoſ. Domini, Domini JULII Ducis Brunſvicenſ. & Luneburg. filiæ, in prædicta Eccleſia conjunctim ac diviſim, acta facta & geſta ſunt, in eo præcipue, quod prædicti procuratores prætenſi, ad jure invalidi jam ante factam ceſſionem ſupradictæ Duciſſæ Brunſvic. juris illius, quod clementia ejus in Abbatia Gandershem. ſibi competere, quanquam nulliter hactenus contendit, Generoſam quandam ex nobili familia Baronum de *Warbergk* Halberſt. Diœceſ. domicellam *Margaretam* inter duos Notarios (ut fertur) mediam locatam ad ſummum altare Eccleſiæ ſæpius dictæ deduci eique ſuperimponi, & Abbatiſſam exinde tradita illi citra ſolemnitates debitas poſſeſſione manſionum ad Abbatiam pertinentium ſalutari, nullo ſervato juris & optimæ in Eccleſia Gandersheimenſi receptæ conſvetudinis ordine, curarunt. De voluntate & pleno Conſenſu noſtro integram poteſtatem & facultatem fecimus, & in præſenti facimus Venerabilibus viris fidelibus noſtris dilectis Seniori & Univerſo Capitulo præmemoratæ Eccleſiæ, contra hos omnes jure invalidos actus & unumquemque ſigillatim omni meliori via & modo, noſtro utpote nunc abſentis Decanæ, æque ac ſuo proprio nomine adhibito notario & teſtibus ſolenniter proteſtandi, ac media illa proteſtatione omnes illos actus, & ſingulariter ſingulos infringendi, & viciſſim retro, omnia privilegia jus ac conſvetudines Eccleſiæ ſupranominatæ ab olim receptas, nominatim vero jus eligendi, integre reſervandi, in cujus rei fidem mandatarias has noſtras literas, manus propriæ noſtræ ſubſcriptione corroboravimus, & neceſſarium duximus corroborandas, quod omne factum & geſtum eſſe vigore præſentium literarum fatemur, in *Monte Iſidi Sacro*, ubi Comitum de *Waldeck* arx poſita. Die triceſimo menſis Octobr. Anno a Partu Salutifero Domini noſtri JESU Chriſti 1582.

Anna Ehrich, gebohrne Gräfin von Waldeck.

LXXIIX.

LXXIIX.

Vertrag zwiſchen Hertzog Henrico Julio **zu Braunſchweig und Lüneburg an einem; dann der Aebtißin Anna** Erica **zu Gandersheim und ihrer Abtey am andern Theile /** de Anno 1593. **ſtehet in des Teutſchen Reichs-**Archivs Part. Spec. Continuat. II. **unter der Aebtißin zu Gandersheim /** pag. 831.

LXXIX.

Copulation-**Brieff der** Coadjutricin **der Abtey Gandersheim / Fräulein Hedwigen / gebohrner Hertzogin zu Braunſchweig und Lüneburg /** de Anno 1612. **iſt** loco antea citato pag. 834. **vorhanden.**

LXXX.

Kayſers Ferdinandi II. **Lehen-Brieff und** Conſervatorium **vor die Aebtißin Dorotheen Augüſten zu Gandersheim /** de Anno 1621. **ſtehe** loco ſupra allegat. pag. 836.

LXXXI.

Kayſers Joſephi **Lehen-Brieff vor die Aebtißin** Henriette Chriſtine **zu Gandersheim / über ihrer Abtey** Regalien **und Weltlichkeit /** de Anno 1707. **iſt** loco ſupra citato pag. 839. **befindlich.**

VII. Von Gernrode.

I.

Marggraff Geronis **zu Lauſitz ꝛc.** Diploma Fundationis **der Abtey Gernrode.**

IN nomine ſanctæ & individuæ Trinitatis, Patris & Filii & Spiritus Sancti. Temporibus Domini Johannis, ſummi Pontificis duodecimi Papæ: regnantibus Dominis Sereniſſimis ac piiſſimis Imperatoribus, Ottone, ejusque æquivoco filio, Anno Imperii ejus ſecundo, & regni filii tertio. Ego Gero, divina diſpenſante gratia Marchio, poſt acerbam mortem filiorum meorum, Sifridi & Geronis, ſtruxi Monaſterium puellarum, in quo Abbatiſſa Hatwich præeſſe dinoſcitur, in honorem beatæ Mariæ, Genetricis Domini noſtri JEſu Chriſti, & beati Petri Principis Apoſtolorum, cui Dominus poteſtatem contulit ligandi atque ſolvendi, in cœlo & in terra, ut ipſi maneant placata in perpetuum pro redemtione animæ meæ, & filiorum meorum, qui de hac terrena luce juvenili flore migraverunt. Ob hoc paulo poſt accepta licentia Imperatoris, limina Apoſtolorum Petri & Pauli adii, & idem Monaſterium cum omnibus pertinentiis & annuis reditibus, Deo in perpetuum ſubdidi. Accepi autem Pontificialis privilegii paginas, poſtea Imperatorum ſeria mandata. Nunc etiam per hujus privilegii mei textum præcipio, ut nullus cohæredum meorum poteſtatem habeat, vel dominandi, ſeu de rebus, Deo dicatis alienandi, aut donandi. Sed volo atque conſtituo, ut omnia integra & illibata permaneant. Quapropter humo proſtratus, deprecor vos, duo luminaria magna, Petrum Paulumque, ut poſt funera carnis, animæ meæ Paradiſi januas aperiatis, & in futuro examine protectores ac defenſores mei ante Deum maneatis, ut poſt judicium, liceat vobiſcum cœleſtibus manſionibus perfrui, & ſine fine gaudere, annuente Domino noſtro JEſu Chriſto, qui cum Patre & Spiritu Sancto vivit & gloriatur DEus per infinita ſecula ſeculorum, Amen.

II.

Kayſers Ottonis I. Confirmation **der Stiffrung der Abtey Gernrode / worinn er zugleich dieſelbe in ſeinen beſondern Schutz genommen /** de Anno 96.

IN nomine ſanctæ & individuæ Trinitatis. Otto Dei gratia Rex. Notum ſit omnibus noſtris Fidelibus præſentibus ſcilicet & futuris, quod Gero - - ad Urbem, quæ vocatur Geronis roth, ad Monaſterium, quod ille & ſuus filius Sigifridus habent conſtructum, totam ſuam tradiderunt hereditatem uterque illorum cum conſenſu alterius, ob remedium animæ noſtræ filiique noſtri videlicet Regis, & pro ſe & Sigifrido, Geroneque & omnibus ſuis debitoribus vivis & defunctis. Ad hæc vero conceſſimus, ut talis traditio firma noſtra auctoritate ſtabilita ſit & nullus a præfato Monaſterio aliquid abſtrahere audeat, vel injuſte agere vel ullam - - inde exercere. *Advocatum autem pro utilitate Eccleſiæ, quemcunque voluerint, habeant*, unde etiam, rogante Comite prælibato Hathuvi quo pro Dei timore & amore mundum reliquit, poſt mortem - - ſacrum velamen capiti impoſuit jam præfatam commendavimus Abbatiam & volumus uti ipſa Abbatiſſa cum Monaſterio omnibusque ſuis attinentiis ſub noſtra defenſione atque tuitione perenniter maneat, & ut hæc noſtræ condonationis auctoritas inconvulſa & corroborata ſit, juſſimus hoc conſcribi & Anuli noſtri impreſſione ſigillari manuque noſtra ſubtus confirmavimus. Poſt vitam autem Abbatiſſæ Hathui illæ ſanctæ Moniales liberum habeant arbitrium Abbatiſſam - - - eligendi.

Hæc aliena manu inſerta ſunt originali.

Signum Domini Ottonis Sereniſſimi Regis.

Luidulfus Cancellarius ad vicem Brunonis Archi-Capellani recognovit.

Data XVI. Kal. Aug. Anno incarnationis Dominicæ DCCCCLXI. Anno vero Regni Ottonis XXVI. Actum in Sipponiſelde in Domino feliciter, Amen.

III.

Des Röm. Königs Ottonis II. Confirmation **der Stifftung der Abtey Gernrode / worbey er auch denen** Conventualen **daſelbſt die Freyheit ertheilet / eine Aebtißin aus ihrem Mittel zu erwehlen** / de Anno 961.

IN nomine ſanctæ & individuæ Trinitatis. Otto, Dei gratia Rex. Notum ſit omnibus fidelibus noſtris præſentibus ſcilicet & futuris. Qualiter nos, annuente Genitore & æquivoco noſtro Sereniſſimo, Imperatore Auguſto, per Conſultum omnium fidelium noſtrorum cujusdam fidelis noſtri Geronis, ſcilicet Marchionis, monaſterium puellarum, ubi Abbatiſſa Hathuvici præeſſe videtur, in loco proprietatis ſuæ, qui Rode dicitur, in honore ſanctæ Mariæ Virginis beatique Petri conſtructum, ſub noſtri mundiburdii ſuſcepimus tuitionem, ita videlicet, ut niſi, ſicut præeſſe Monaſteriis Regum eſt, nullus ſucceſſorum noſtrorum aliqvam ipſius ſibi vindicet poteſtatem. Totam vero hereditatem quam Gero & ſuus filius Sigifridus adhuc vivens uterque illorum cum conſenſu alterius ad præfatum Monaſterium tradiderunt regali condonatione conceſſimus. Ipſius hereditatis nomina ſunt hæc: Geronrod, Bedeburn Fruoſa, Alſslevu, Gruoningi, Nien-Alslevu, Egulon, Nianburg, cum omnibus appenditiis. Electionem vero inter ſe eligendi, Abbatiſſam ex noſtra Regia auctoritate in perpetuum habeant. Nullus vero Epiſcoporum, Ducum, vel Comitum nullaque major & minor perſona inquietudinem illis facere præſumat. Advocatum autem pro utilitate monaſterii, quem voluerint, habeant, ut vero verius credatur, & firmius obſervetur, manu propria ſubter firmantes annuli noſtri impreſſione roborari juſſimus.

Signum Domini Ottonis ſereniſſimi Regis.

Luidolfus Cancellarius, ad vicem Willihelmi Archi-Capellani recognovi.

Actum anno incarnationis Dominicæ DCCCCLXI. Domini vero piiſſimi Regis Ottonis I. indictione III. Actum Wahahuſon feliciter. Amen.

IV.

IV.

Marggraff Geronis **zu Lauſitz** ꝛc. **anderweiter und eigentlicher** Fundations-**Brieff der Abtey Gernrode** / de Anno 964.

IN nomine ſanctæ & individuæ Trinitatis Patris & Filii & Spiritus Sancti amen. Ego marchio Gero, divina favente clementia omnibus Chriſti fidelibus, tam preſentibus, quam futuris notum eſſe volo, quod non longo tempore poſtquam fili mei Sigifridus & Gero viam univerſe carnis ſuiſſent ingreſſi conſtructoque exinde monaſterio puellarum in Gerenrod ſanctam ſedem apoſtolicam adii ipſumque monaſterium cum omnibus ſuis pertinentiis ubicumque poſitis ſedi apoſtolicæ obtuli ac dicioni ipſius humiliter ſubdidi & devote litteris quoque ac bullis papalibo pro confirmatione dictæ eccleſiæ ac omnium bonorum nominatim ſubſcriptorum ibidem inpetratis & obtentis, Imperatorum vero meorum Jure perhenni regalibus preceptis michi ad rogatum meum litteraliter & liberaliter appropriatis & tributis ipſa quidem omnia bona cum ſuis pertinentiis in honorem genitricis Dei ſemper virginis Marie & beati Cyriaci martyris, ob remedium animæ meæ & animarum filiorum meorum, liberaliter donavi & dono tribui & tribuo monaſterio ſupradicto. Sane volens atque conſtituens ut omnia michi ſic appropriata ac libere donata integra cum omni proprietatis jure perpetuis temporibus ad ipſum monaſterium Gerenrod permaneant illibata in quibus hæc duxi propriis nominibus explicanda locum ipſum præfatum, in quo monaſterium eſt ſitum cum omnibus pertinentiis ſuis forenſem eccleſiam cum capellis & villa monaſterium in Fruoſe cum ipſa villa & duabus parrochiis poſitis in eadem Alsleve majorem & minorem cum capella & duabus parrochiis Waldalem cum capella abbatiſſe & parrochia Bedeburne cum duabus eccleſiis heteborn cum parrochia nachterſtede cum eccleſia jezer cum eccleſia ſtrenz cum eccleſia drobel cum eccleſia bernezintrot echenlinrod cum eccleſia behem Welbecke Gnezendorp Balberge beunendorp, ammerdorp hinricſtorp harſtorp bleckendorp Weſteregolon, oſteregolon cum novo caſtello inibi conſtructo cum omnibus appendiciis ſuis illud legaliter aſpicientibus mancipiis, agris pratis paſcuis ſylvis aquis aquarum decurſibus molendinis piſcationibus viis & inviis curtilibus locis & edificiis terris cultis & incultis queſitis & inquirendis, preterea eſt una ſilva in ſaltu hakul dicto juxta villam coeſtede quam bardo a nobis prius in beneficium tenuit inſuper duodecim mancipia quorum nomina ſubter notata ſunt. Paul. Wemdo baue. nicher. criſtan. Werenborch. Hinric. rochir. hemmo. helle. ſotheri. asbet. In gruonigh quadraginta ſex manſos in alkendorp prope bodam quinquaginta duos manſos in hakeborn triginta duos manſos in ercſtede & in Weſthuſen ſedecim manſos in alkendorp prope ſalam duodecim, manſos in remſtorp decem & ſeptem manſos cum dimidio & forum & viginti curtes pertinentes ad forum cum eccleſia in Wallendorp quatuor manſos in mollendorp ſex manſos in tumeliz decem manſos in mendorp ſex manſos in aſmersleve viginti duos manſos cum eccleſia in Zorkewiz octo manſos in ſtroniz viginti duomanſos in droſege tredecim manſos in coeſtede duos manſos in padeliz duos manſos in ſinsleve duos manſos in Wedderſtede dimidium manſum in Winnige duos manſos in Witſerod novem manſos in hadmersleve decem & octo manſos in antiquo gatersleve tres manſos in Welpsleve tres manſos in Wedderſtorp, unum manſum in daldorp ſex manſos in remſtede unum manſum in Wypere unum manſum in alvensleve duos manſos in rodoluesborch duos manſos in Sulten quinque manſos in retmersleve viginti manſos in menſtede duos manſos in Scoleve, unum manſum in burgewiz, duos manſos in lere unum manſum in tederznicrod unum manſum in Wendolmeresborch duos manſos in mandorp unum manſum in cephen duos manſos in abenrod unum in croppenſtede duos manſos in hondorp ſedecim manſos & omnem regionem Sermunt. Ego quidem marchio Gero ſupradictus ad divini cultus incrementum pium in animo gerens affectum eccleſie ſeu monaſterio ſupradicto Gerenrod cui Hadwigis filia mea michi tenere dilecta abbatiſſa prima preſſe dinoſcitur omnia bona ſuperius exp eſſa

cum

eum ſuis appendiciis, ſeu attinentiis perpetue cupio commanere ad cujus abbatiſſe & ſororum ejus tam preſentium, quam futurarum, ſeu tam ſuccedentium, quam in perpetuum ſubſtituendarum ſuſtentationem, victum, ſeu uſum omnia integra conſerventur, ita ut nullus hominum memoratas puellas ſeu virgines in aliquo audeat, ſeu debeat moleſtare, inquietare, ſeu perturbare ſed earum commodis uſibus & nutibus, ſicut eis conceſſa ſunt, exiſtant omnimode profutura, in quor m robur omnium præmiſſorum & evidentius teſtimonium præſens ſcriptum Sigilli mei appenſione eccleſie ſepe dicte tradidi communitum. Datum anno Dominice incarnacionis DCCCCLXIIII.

V.

Extrahirte Teutſche Translation des vorherſtehenden Fundations-Brieffs der Abtey Gernrode / ſo einige vor ein authentiques Original halten wollen / de Anno 964.

IN denn Nahmen der heilgen Dreyvaldichheit deß Vaders und des Sohnes und des heiligen Geyſtes / Amen. Eck Marchgreve Gero von der Gnade GOddes / do witlich allen Chriſten Lüden / de nu ſint oder noch werden gebohren in tokommende Tyden / dat nicht lange na deme Dode meiner Kinder Sifride und Geronis den Münſter tot Gernrode gebuet hebbe / und dorch der Sake willen toch ick an den Stul to Rôme / und dat ſülve Münſter der Junckfrowen to Gernrode mit alle deme / dat dar toebehöret opperde und derſelver Breve van dem Paveſt mit rechten Bullen beſelt vm Beſtel inge des Gudes dat tho na is beſchreven und gendmet / dat Gut von minen Keſeren vor Eigendum geven / und mit eren Breven wol beveſtet is ; alſo wie ok dat ſelve Gutt dat meck toeignet / und gefriet is / mit guden Willen / to der Ere GOddes ewigliken.

Hie benôme ick dat Gud dat eck geve.

De Stede dar dat GOddes-Huß to Gernrode up gebuwet is / und den Dorp mit alle deme dat dar to betzen :

De Märckerken mit allen Capellen /

Dat GOddes-Huß to Broſe mit dem Dörpe / und mit twe Parren / de darinnen liggen.

Groten Alßleven und Lütteken Alßleve mit der Capellen und twen Parren.

Wolder mit der Capellen / der Ebdiſchen und mit der Parren.

Geſeen mit der Parren.

Dorbet mit der Parren.

Eggelingrod mit der Parren.

Bohem / Wolbeke / Guezendorp / Balberge / Bemmendörp / Allendorff.

Hove Landes to Hackeborn / Hinnrigsdorp / Alkendorp / Weſter-Egeln / Oſter-Egeln mit dem Huſe / dat darin gebuet is / und mit alle deme dat dar to gehöret / an Acker / Wiſchen / Weide / Holt und Water / Môlen und Viſkerien / Wege und Vörwege / Wecken / Acker und Nawecken / vort mer ſo is ein Wolt de is geheten Hakel / de dar lit by dem Dorpe to Cocſtede den Bardo von uns vor tho lene hedde und ter to twolff Denſtlüde / der Namen hir na beſchrewen ſtan / ꝛc.

Hove Landes to Gröningen / Bleckendörp / Alkendörp bie Hadmerſchlevem / tho Ammendorp / Herckſtede / Weſterhuſen / Arensdorp / Wellendorp / Melendorp / Cumelitz / Niendorp / Strotznitz / Aßmersleven / Zerchewitz / Droſege / Cocſtede / Pâdelitz / Hießleve / Wedderſtede / Winnigen / Schadeleven / Hadmersleben / to Alden-Gaterleven / Windorp / Weddersdorp / Dettorp / Daltorp / Reinſtede / Wippere / Alvesleve / Rodelevesborg / Sulten / Kermorslebe / Menſte / Scholeve / Burgewiz / Luntze / Lette tho Thederzingrod / Wandelmeresborch / Mandörp / Cephen / to Abbered.

Eck Märckgreve Gero mit guden Willen / und mit gantzer Begeringe de ick to Goddesdienſte hebbe / geve alle dit vorbeſchreven Gut mit alle deme dat darto behört / dieſem vorbenômten Göddes-Huſe / darinn leve Dochter Hedewich de erſte Ebdiſche inne is / und allen ören Süſtern / de dar nu gegenwerdig ſint / und alle den / de noch na ehn tokomende ſint ewigliken in tokomenden Tyden / alſo dat ſie das mit gemâke brucken ſullen / und darâf leven ſullen und Godde truliken dienen ſullen / ewigliken on allerley Hinderniße. To einer Betüchniße diſſer vorbeſchrevenen Dinge / hebbe eck diſſen gegenwerdigen Breff beſegelt / geven mit minen angehengeten Inſegele / na Goddisbort negen hundert Jar / in deme vier und ſeſtigeſten Jarr.

VI.

VI.

Pabſts Leonis IIX. Bulla, **vermöge welcher er die Abtey Gernrod in ſeinen und des Röm. Stuhls beſondern Schutz genommen / auch ſelbige von aller andern** Jurisdiction eximiret.

LEo Epiſcopus, Servus ſervorum Dei Hatuwi, Religioſæ Abbatiſſæ venerabilis Monaſterii ſanctæ Dei Genitricis ſemperque virginis Mariæ, Domini noſtri & ſancti Petri Apoſtolorum Principis & per eum in eodem venerabili Monaſterio in perpetuum. Quia ſummæ Apoſtolicæ Dignitatis Apex in hoc divini proſpectus nitore dinoſcitur perfulgere, cum in exercendis Dei laudibus ſibi impenſius ſtudebit laboris exhiberi certamen. Ob hoc debita nos ejusdem apoſtolicæ paſtoralis compulit ſollicitudinis cura, quæque ad ſtabilitatem piorum pertinere dinoſcitur locorum ubertim promulgari, & Apoſtolicæ inſtitutionis, cenſura confirmari igitur quia poſtulaſti a nobis quatinus Monaſterium præfatum ſanctæ Mariæ & Beati Petri ſitum in loco, qui vocatur Geronrod in territorio Halfaraſtadinenſe privilegiis ſedis apoſtolicæ decoratur, ut ſub jurisdictione ſanctæ noſtræ, cui Deo auctore deſervimus eccleſiæ conſtitutum, nullius alterius eccleſiæ jurisdictionibus ſummittatur. Pro qua re piis deſideriis faventes hac noſtra auctoritate id quod expoſcitur effectui mancipamus. Inſuper Apoſtolica cenſura ſub divini judicii obteſtatione & validis atque atrocioribus anathematis interdictionibus denegamus, ut nullus unquam preſumat cujuscunque ſit dignitatis preditus poteſtate, vel etiam quæcunque magna parvaque perſona in eodem monaſterio, vel etiam cauſis, aut de rebus & poſſeſſionibus, vel quicquid de his quæ ei pertinere videntur, quoquo modo auferre, aut alienare. Sed firma ſtabilitate decernimus ſub jurisdictione ſanctæ noſtræ eccleſiæ permanſurum. Promulgantes nempe & hoc cum auctoritate Beati Petri Apoſtolorum Principis coram Deo & terribili ejus futuro examine, per hujus noſtri Privilegii conſtitutionem ſancimus atque decernimus, ut loca, quæ ab Gerone Marchione ſuoque filio Sigefrido ibidem tradita & conceſſa ſunt. Quorum nomina ſunt hæc, Geronrod, Atſſelenu, Ullaladal, Egolon, Fraſo, cum diverſis villis, fundis & caſalibus, cum omnibus terminis eorum integre pertinentibus. Nec non & alias locorum poſſeſſiones, quæ a regibus vel a ceteris Chriſtianis in eadem ſancta loca largita atque oblata ſunt, aut in poſtmodum illic conceſſa fuerint, firma ſtabilitate jure monaſterii ipſius prefati exiſtenda atque in perpetuo permanenda ſtatuimus. Nec licentia ſit, ut dictum eſt, ex ejus rebus eidem monaſterio pertinentibus cuiquam magnæ pervæque perſonæ auferre, ut profecto juxta id, quod ſubjectus idem venerabilis locus apoſtolicis conſtitutionibus atque privilegiis conſiſtit, inconcuſſe dotandus permaneat. Si quis autem, quod non optamus, nefario auſu preſumpſerit & quæ a nobis ad laudem Dei pro ſtabilitate jam dicti monaſterii ſtatuta ſunt refragare, aut in quoquam transgredi, ſciat ſe anathematis vinculo innodatum, & cum diabolo ejusque atrociſſimis pompis atque Juda traditore Domini noſtri æterni incendii ſupplicio concremandum duputatum. At vero, qui pio intuitu obſervator & in omnibus extiterit cuſtodiens hujus noſtri Apoſtolici conſtituti ad cultum Dei reſpicientis, Benedictionis gratiam a Domino noſtro JEſu Chriſto multipliciter conſequatur, & vitæ æternæ particeps effici mereatur.

VII.

Kayſers Ottonis III. Diploma, **worinn er der Abtey Gernrode die Gerechtſame eine Aebtißin zu erwehlen beſtetiget / mit dem Anhang / daß ſie mit den Kayſerlichen Reichs-Stifftern Qvedlinburg / Gandersheim ꝛc. in gleichem Anſehn ſeyn ſolle /** de Anno 999.

IN nomine ſanctæ & individuæ Trinitatis. Otto ſuperna favente Clementia Romanorum Imperator Auguſtus. Notum ſit omnibus fidelibus noſtris, preſentibus ſcilicet atque futuris. Qualiter nos ob petitionem Eggihardi Comitis noſtrique dilecti

dilecti fidelis filii Goteſcalki maxime vero ob Dei amorem omnipotentis, Monaſterio ſancti Dei Martyris Cyriaci, in loco Gerenrodun dicto, & univerſis ſanctimonialibus inibi Deo ſervientibus liberam donavimus licenciam & poteſtatem inperterritam. Ut quandocunque Abbatiſſa Haduwi dicta, que in ejusdem Conventus Cœnobii congregatione preeſſe cernitur & gubernatrix habetur, vel alie ſibi & in ejus locum ſuccedentes Abbatiſſe hujus ſeculi homines exuerint. Ipſius Monaſterii ſanctimoniales, alteram Abbatiſſam eligant idoneam, ad illum honorem laudabiliter probatam ac divino cultui fideliter mancipatam Talemque hoc agere, Abbatiſſam vero eligere, licentiam, jus, & fas obtineant qualem usque in hodiernum diem precipua noſtri imperii Monaſteria detinent, videlicet, Quitelingebure, Aſmetum, & Ganderesheim. Et ut hec noſtræ imperatorie Majeſtatis pagina, omnium Regum Imperatorum. Sive omnium hominum objectione remota, nunc & in futuro, firma, ſtabilis & incommutabilis permaneat. Hanc ſubter manu propria corroborantes cum hujus plumbi bulla figurari & inſigniri precepimus.

Signum Domini Ottonis invictiſſimi Imperatoris Auguſti.

Data II. Kl. Auguſt. Anno Dominice incarnationis DCCCCXCVIIII. indict. XII. Anno tertii Ottonis Regni XVI. Imperatoris IIII. Actum ſub lacu. In monaſterio Sti Benedicti.

VIII.

Kayſers Conradi II. Privilegium **vor die Abtey Gernrode/ worinn er alle derſelben von ſeinen Vorfahren ertheilte Gerechtſamen beſtätiget/ ingleichen ſelbiger die Freyheit/ einen Schutz-Vogt nach Belieben anzunehmen/ verſtattet/** de Anno 1029.

IN nomine ſanctæ & individiæ Trinitatis Conradus, divina favente clementia Romanorum Imperator Auguſtus. Omnium Dei noſtrorumque fidelium, tam præſentium, quam futurorum piæ devotioni notum eſſe volumus. Qualiter Adelheida venerabilis Abbatiſſa, ſerenitatis noſtræ clementiam, obnixe poſtulavit, ut abbatiæ Gernrod dictæ, cui ipſa, Deo donante, præſidet, & ſanctimonialibus inibi Deo, ſanctoque Cyriaco Martyri ſervientibus, talem libertatem ac jus concederemus, qualem ab anteceſſoribus noſtris, Regibus vel Imperatoribus hactenus habuerunt. Cujus rationabili petitioni pium præbentes aſſenſum, ob interventum dilectiſſimæ conjugis noſtræ Giſelæ, imperatricis Auguſtæ, & amantiſſimæ noſtræ prolis Henrici Regis, ejusdem loci ſanctimonialibus licentiam concedimus, inter ſe eligendi abbatiſſam, quotiescunque mortali neceſſitate uſus & opus exegerit, omnesque res & loca ad eandem abbatiam pertinentia, quæ vel nunc poſſidet, vel quæ deinceps in jus ipſius loci divina pietas augeri voluerit, hoc noſtro imperiali præcepto illuc ſtabilientes, confirmamus, ea ratione, ut nemo de his aliquid minorare, aut abalienare, vel milites ſuos inde beneficiare, aut in quamlibet partem declinare præſumat; niſi ad uſum ejusdem congregationis. Ad hæc etiam imperiali poteſtate firmiter præcipimus, ut nullus publicus judex, vel quislibet ex judiciaria poſteſtate in loca præfati Monaſterii, noſtris & futuris temporibus ingredi audeat ad cauſas faciendas, vel freda, aut tributa, ſeu conjectos aliquos exigendos, aut fidejuſſores tollendos, aut homines ipſius Eccleſiæ conſtringendos, ſive ullas occaſiones illicitas inquirendas, vel telonium ſeu parafredos ab ipſis hominibus exigendos, aut ipſos homines ſervos litos vel liberos ad malleum convocandi, aut ullam poteſtatem exercendi, niſi advocatus, quem abbatiſſa ejusdem loci, communi conſenſu ſororum ſuarum, ad hoc opus elegerit. Sed hoc ipſum monaſterium, cum omnibus ſuis pertinentiis, ſicut Qvitilingiburc & Ganderesheim & ceteræ Regales abbatiæ, ſub libertatis & immunitatis tuitione concludatur. Et ut hoc verius credatur, diligentiusque per futura annorum curricula obſervetur, hanc chartam inde conſcriptam ſubtusque manu propria roboratam ſigilli noſtri impreſſione juſſimus inſigniri.

Signum Domini Chuonradi invictiſſimi Romanorum Imperatoris Auguſti.

Udalricus Cancellarius, vice Aribonis Archi-Capellani recognovit.

Datum X. Kl. Septembr. Indict. XI. Anno Dominice incarnationis Milleſimo XXVIIII. Anno autem Domini Chuonradi ſecundi Regni IIII. Imperii vero II. Actum Walahuſon feliciter, Amen.

IX.

Kayſers Henrici III. Confirmation **aller Gerechtſamen und Freyheiten der Abtey Gernrode/** de Anno 1044.

IN nomine Sanctæ & individuæ Trinitatis. Heinricus divina favente clementia Rex, omnium Dei noſtrique fidelium tam futurorum quam præſentium piæ devotioni notum eſſe volumus, qualiter HALECHA, venerabilis Abbatiſſa, noſtræ Serenitatis excellentiam obnixe poſtulavit, ut Abbatiæ Geronrod, cui ipſa Deo donante preſidet, & Sanctimonialibus inibi Deo Sanctoque Cyriaco Martyri ſervientibus, talem libertatem ac jus concederemus, qualem ab Anteceſſoribus noſtris regibus vel imperatoribus hactenus habuerunt. Cujus rationabili petitioni pium prebentes aſſenſum ob interventum dilectiſſimæ conjugis noſtræ Agnetis Reginæ prefati loci Sanctimonialibus licentiam concedimus inter ſe eligendi Abbatiſſam quotiescunque mortali neceſſitate intercipiente uſus & opus exegerit, omnesque res & loca ad eandem Abbatiam pertinentia, quæ vel nunc poſſidet vel quæ deinceps in jus ipſius loci divina pietas augeri voluerit regali noſtra auctoritate confirmamus, ea ratione, ut nullus de his aliquid minorare, aut abalienare, vel milites ſuos inde beneficiare, aut in quamlibet partem declinare preſumat, niſi ad uſum ejusdem congregationis. Ad hæc etiam regali poteſtate firmiter precipimus, ut nullus publicus judex vel quislibet ex judiciaria poteſtate in loca præfati monaſterii noſtris & futuris temporibus ingredi audeat ad cauſas faciendas, vel freda, aut tributa, ſeu conjectos aliquos exigendos, aut manſiones, vel paratas faciendas, aut fideijuſſores tollendos, aut homines ipſius eccleſiæ conſtringendos, ſive ullas occaſiones illicitas requirendas, vel theloneum, ſive parafredos ab ipſis hominibus exigendos, aut Servos, Litos, vel liberos ad malleum evocandi, aut ullam poteſtatem exercendi, niſi Advocatus quem Abbatiſſa ejusdem loci communi conſenſu Sororum ſuarum ad hoc opus elegerit. Sed hoc ipſum monaſterium cum omnibus ſuis pertinentiis ſicut Quitilingiburc & Ganderesheim, & cæteræ regales Abbatiæ ſub libertatis & immunitatis tuitione concludatur, & ut hoc verius credatur diligentiusque per futura annorum curricula obſervetur, hanc cartam inde conſcriptam manu propria ut infra videtur corroborantes.

Sigilli noſtri juſſimus impreſſione ſigniri Signum Domini Henrici tercij, Regis invictiſſimi.

Adalgerus Cancellarius vice Bardonis Archicancellarij recognovit.

Data VIIII. Kl. Marc. Anno Dominice Incarnationis MXLIIII. indictione XII. Anno autem Domini Heinrici tercij, ordinationis ejus XVI. Regni vero V. actum Goslari in Dei nomine feliciter, Amen.

X.

Ejusdem Ratification **der vom Marggraff Ekhardo der Abtey Gernrode gethanen** Donation **innenbenennter Güter/** de Anno 1046.

IN nomine Sanctæ & individuæ Trinitatis. Heinricus, divina favente Clementia Rex, omnium Chriſti noſtrique fidelium tam futurorum, quam præſentium induſtriæ pateat qualiter nos ad eccleſiam Sancti Cyriaci in Gerenrod civitate conſtructam; cui ſub preſenti tempore Halecha venerabilis preeſt abbatiſſa; talia prædia, qualia felicis memoriæ Ecgihardus Marchio, in his locis Ganderesleba, VVeſterhuſen,

son, Morore, Richbrechtingerod, VVinethuson Ecgihartingerod, Dovbonrod, Haselfeld, obtinuit, & ipse eidem ecclesiæ donare decrevit, pro remedio Anime Patris nostri, Cunradi, videlicet Imperatoris, nostræque matris Gisele Imperatricis nec non pro absolutione animæ nostræ & contectalis nostræ Agnetis Reginæ & praenominati Marchionis Ecgihardi omniumque pro quorum memoria ipse hæc offerenda constituit, in proprium tradimus cum omnibus suis appendiciis hoc est mancipiis, utriusque sexus, areis, terris cultis & incultis, pratis, pascuis, agris, campis, aquis, aquarumque decursibus, molis, molendinis, piscationibus, silvis, venationibus, vineis, vinetis, exitibus, & reditibus, viis & inviis, quæsitis & inquirendis cum omni utilitate, quæ ullo modo inde poterit provenire. Ea videlicet ratione, ut eadem proprietas a nobis illuc concessa & data, sub ecclesiæ deinceps iure consistat, & prænominata Abbatissa ejusque future subsequentes ad usum præfate ecclesiæ & Sanctimonialium Deo & Sancto Ciriaco inibi servientium idem proprium sub sua potestate perpetualiter teneant atque possideant, Et ut hæc regiæ nostræ traditionis auctoritas stabilis & inconvulsa omni ævo permaneat, hanc cartam inde conscriptam manu propria corroborantes, Sigilli nostri impressione jussimus insigniri.

Signum Domini Heinrici Tercij, Regis invictissimi.

Theodericus Cancellarius vice Bardonis Archi-Cancellarij recognovit.

Data XI. Kl. Mart. Anno Dominicæ incarnationis M. XLVI. indict. XIII. Anno Domini Heinrici tertij, ordinationis ejus XVII. Regni vero VII. Actum VValehuson, in Dei nomine feliciter, Amen.

XI.

Kayſers Henrici IV. Diploma, vermöge deſſen er ſein Landgut / ſo er aus der Jutæ künfftigen Verlaſſenſchafft zu erwarten gehabt / der Abtey Gernrode geſchencket / de Anno 1064.

IN nomine Sanctæ & individuæ Trinitatis, Henricus, divina favente Clementia Rex, omnibus Christi Nostrique fidelibus, tam futuris quam presentibus notum esse volumus, Qualiter nos ob remedium anime nostræ & anime patris nostri pie memorie Henrici Imperatoris Augusti & ob interventum dilectissime genitricis nostre Agnetis Imperatricis Auguste & dilecti magistri nostri Annonis, Colonienſis Archiepiscopi, nec non ob fidele ac devotum servicium Hadevvige, Abbatisse ecclesie sibi commisse in honore sancti Cyriaci Martiris Gerenrode constructe. Tale predium quale nobis post obitum Juten in hereditatem venit in pago Svabe, in villa Ratere & Pichalingen. In comitatu autem Adalberti Comitis situm, cum omnibus appendiciis, hoc est utriusque sexus mancipiis, edificiis, agris, pratis, pascuis, siluis, terris cultis & incultis, aquis, aquarumque decursibus, molis, molendinis, piscationibus, exitibus & reditibus, viis & inviis, vineis, quesitis, & inquirendis in proprium dedimus atque tradidimus, & in eternum possidendum concessimus. Ea videlicet ratione, ut prædicti loci abbatissa liberam inde potestatem habeat tenendi, commutandi, precariandi, vel quicquid inde ad usum ecclesie voluerit, faciendi. Et ut hæc nostra regalis traditio stabilis & inconvulsa omni permaneat tempore, hanc cartam inde conscribi manuque propria corroborantes, sigilli nostri impressione jussimus insigniri.

Signum Domini Henrici Quarti Regis.

Sigehardus Cancellarius vice Sigefridi Archi-Cancellarij recognovi.

Data v. Id. Julij Anno Dominice incarnacionis M. LX. IIII. indict. II. Anno autem ordinationis Domini Henrici Quarti Regis VIIII. Regni vero VIII. Actum Alsteten in Dei nomine feliciter, Amen.

XII.

Diploma Donationis einiger Güter von der Aebtißin Hathwigis zu Gernrode / an igtgemeldte Abtey / de Anno 1118.

Notum

NOtum ſit omnibus fidelibus, quod Hathvvigis, Ecclesiæ in Gernrode Abbatissa, divina clementia inspirata, octo mansos hæreditatis suæ, in villa Sehusen, Domino Deo creatori & S. Cyriaco Martyri suo, pro commutatione æternæ hæreditatis obtulit & donavit. Igitur quali providentia, hæc oblatio sit facta & stabilita in scripti Testamenti innotescit charta: Ut nulla generis ejus ventura posteritas, hujus oblationis causam possit infringere, infringendo cassare, more legalis justitiæ, scilicet assensu hæredum, videlicet matris ejus Berthæ, & fratris ejus Comitis Geronis, in hac causa mutuum consentientibus, prædictæ hæreditatis bona in manum cujusdam militis Henrici de Suterhusen libere statuerunt & dederunt. Ipse autem Henricus sicut ratio humanæ legis postulat super altare Domini Dei & S. Cyriaci, martyris, eadem bona obtulit & donavit. Astantibus sororibus, & pluribus diversi ordinis hominibus per Isandrulam hæc dona sunt firmata & stabilita. His ita peractis, communicato consilio placuit duos mansos dari Isandrulæ & unum mansum Hartmanno, quatenus ipsi & legitimi hæredes eorum, simili lege & justitia, sicut cæteri ministeriales Ecclesiastici, bona ea recipiunt, possideant & distribuant. Placuit etiam sano consilio ad altare Sanctorum Andreæ Apostoli & Nicolai confessoris in sua capella mansum unum offerre, ut divina celebratio tanto frequentius illic posit haberi. Præterea notum vobis facimus, tam præsentibus, quam futuris, quia eadem nostra Abbatissa Hathvvigis, magis ac magis a Domino remunerari desiderans, si qua posset Deo inspirante prudentia, adaugere Ecclesiæ bona, æstuant, desiderio a VVilhelmo de Querenbeche mansos duos, prata duo, curtes duas, quatuordecim talentorum precio, Marchione Alberto præsente, suisque viris astantibus, Marquardo de Ordum: Adelberto de Arnstede & fratre suo Adalberone, aliisque multis secum comitantibus in villa Hedesleve comparavit. Eaque bona, in publico suo consilio, legali justitia stabilita & firmata ad altare Domini Dei, martyrisque Cyriaci in Gernrode mansum unum, octo solidos persolventem astantibus sororibus nostræque Ecclesiæ ministerialibus:

Ernesto
VValtero
VVirichio
Arnolpho

Elbone, aliisque quampluribus, per manum ipsius Marchionis obtulit. Alterumque mansum decem solidos persolventem, astantibus sororibus in Frose, ad altare simili modo donavit.

Hac oblatione facta, consultum est de reditibus, quinque mansorum duo talenta denariorum persolventium, in vigilia nativitatis Domini, sororibus in Gernrode, Deo servientibus, talentum unum distribuere. In anniversario autem die sui obitus duodecim solidos ad refectionem fratrum & sororum expendere. Quatuor solidos ad eleemosynas pauperum & illuminationem altarium eo die erogare, aliosque quatuor solidos restantes ad luminandum altare in Orientali capella consecratum exhibere. Cum sæpe memoria per longa temporum curricula intercidat, rogo, ut tenaci memoria teneatis, quod ego fui illa Hathvvigis in cujus electione hæ personæ fuerunt:

Cuno, prænestinus Episcopus & Romanæ sedis Legatus,
Leorgarius, Vinarienſis Episcopus.
Adelgot, Magdeburgenſis Episcopus.
Conradus, Salzburgenſis Episcopus.
Rinnardus, Halberstadenſis Episcopus.
Theodoricus, Cicenſis Episcopus.
Henricus, Misnenſis Episcopus.

Ad hanc electionem literis Calixti Papæ fui firmata anno 1118 indictione 12. tertio Cal. Aprilis. Ego Hathvvigis, Gerenrodenſis Ecclesiæ Abbatissa, hæreditatis meæ bona inscripta & determinata, pro salute animæ meæ, Domino Deo & S. Cyriaco, martyri suo obtuli, & sicut divinæ & humanæ leges jubent & docent, stabilivi. Tandem hoc testamentum sigillo nominis mei signavi.

XIII.

Biſchoffs Rudolphi **zu Halberſtadt** Diploma Inaugurationis **der** Capelle **zu** St. Johannis **in Gernrode**/ de Anno 1136.

ANno Dominicæ incarnationis milleſimo, centeſimo trigeſimo ſexto. Rogatu Abbatiſſæ Gernrodenſis conſecrata eſt hæc capella a Rodolpho venerabili Halberſtadenſi Epiſcopo, primo ſuæ ordinationis anno 8. Idus Octobr. in honore ſanctæ & individuæ Trinitatis, & ſanctæ Dei genitricis, & ſanctiſſimæ crucis ſanctorum Johannis Apoſtoli & Evangeliſtæ, Andreæ Apoſtoli, Mariæ Magdalenæ, & aliorum plurimorum ſanctorum, ipſa namque Abbatiſſa corde tacta capellam hanc & cœtera ædificia appoſita in receptionem & ſuſtentationem Chriſti pauperum fieri juſſit. Eaque bona quæ audieris, ut quantum ipſa facultas expoſcit, eorum inopia ſublevetur & conſoletur, obtulit & donavit. Obtulit in Gernrode manſos tres dimidium:

In Bickelingen dimidium manſum, ſex ſolidos perſolventem;
In Redere dimidium manſum 4. ſolidos perſolventem:
In Ratmersleve manſum unum 12. ſolidos perſolventem:
In Wegeleve manſum unum 8. ſolidos perſolventem:
In Tremdorp manſum unum 8. ſolidos:
In Averoldeswende quatuor manſos 24. ſolidos:
In Dornerode quatuor manſos 24. ſolidos perſolventem:

Hortum, vineam & præbendam in clauſtro obtulit. Obtulit & noſtræ congregationis conventus manſum unum in Hedersleve ſex ſolidos perſolventem, particulamque ſilvæ, quæ Eicberg vocatur. Placuit & ex his presbytero divinum officium celebrandi, ſi extraneus fuerit, talentum unum cum præbenda adſcribi. Si autem noſtræ Eccleſiæ frater fuerit, ſolum talentum expendi, præbenda vero cum reliquo in uſus pauperum excedat. His ita peractis, communicato conſilio placuit, ut propter infirmorum nudorum parvitatem, Cruces in Dominicis diebus hic portentur, a presbytero huic capellæ ſervienti, eorum curæ & ſepulturæ agantur. Sunt autem ea, quæ prænotavimus, aſtantibus fratribus & ſororibus diverſique ordinis hominibus, Beati Petri Domini Apoſtolici, ipſiusque ſupradicti Epiſcopi banno firmata & ſtabilita. Et ne quis inpoſterum infringat, ſive irrita faciat Sigillo ſuo notata. Si quis vero infregerit ſive irrita fecerit, perpetuo Anathemate ſubjacebit.

XIV.

Biſchoffs Wichmanni **zu Zeitz** Diploma, **woraus zu erſehen/ was die Aebtiſſin Hedwig zu Gernrode von ihren Erb-Gütern ihrer Abtey geſchencket/** de Anno 1152.

NOtum ſit omnibus Fidelibus tam preſentibus, quam futuris, qualiter ego Wigmannus, Dei gratia Cycenſis Eccleſie Epiſcopus, cum dilecta amita mea Hadewiga, venerabili Gerenrothenſis Eccleſie Abtiſſa, in hoc conſenſi, quod ipſa ex materna ſua hereditate voluntario conſenſu ceterorum coheredum noſtrorum quindecim manſos Dno. Deo & Martyri ſuo Cyriaco in Gerenroth pro commutatione eterne hereditatis obtulit & donavit. Quali autem providentia hæc oblatio ſit facta ſubſequens oſtendit littera. Nam poſt obitum dilectiſſime avie mee Berchte cum ipſa abbatiſſa Hadewiga & Sorore ejus Heva ac filio ejusdem ſororis ſue Theoderico Hallo conveni. Ibique in præſentia avunculi mei Marchionis ſcilicet Cunradi, Marchionis Adelberti ac filiorum ſuorum Ottonis. Theodorici. Ottonis, & ceterorum noſtre terre nobilium. Lodewici de Wippere. Burchardi de Valchenſteine. Eſici de Burneſterſe. Burchardi Magdeburch prefecti. Friderici de Horenburgch ipſa amita mea abbatiſſa XXV. manſos cum ſervis & ancillis, reditibus, & exitibus ſeu quibuſcunque uſibus ad eos pertinentibus me conſentiente & meo Advocato hereditavit, ea ratione ex his bonis XV. manſos absque heredum contradictione dandi vel offerendi liberum haberet arbitrium. Quos eosdem XV. manſos eccleſie beati Cyriaci in Gerenroth per manum ejusdem eccleſie Advocati Marchionis videlicet Alberti contulit. Hec autem oblata bona in his villis ſunt ſita. In Vphuſen IIII. manſi Adimidius. In Storcheweze VI. manſi in Zevlize III. manſi. Ut autem hec oblatio amite mee eo firmior & ſtabilior ſit in omni ſuperventura poſteritate has litteras in teſtimonium libere donationis ſigilli mei impreſſione ſignavi. Anno Dominice incarnationis M. C. LII. indict. XIIII. XVI. Kl. Marcii actum in Gerenroth.

XV.

Pabſts Eugenii III. Bulla Protectionis, **auch** reſpective Confirmationis **aller** Privilegien **und Freyheiten der Abtey Gernrode/ mit dem Vorbehalt/ jährlich** 1. **Marck Silbers nach Rom zu bezahlen**/ de Anno 1152.

EUgenius Epiſcopus, Servus ſervorum Dei dilectis in Chriſto Filiabus Hadvige Abbatiſſe Monaſterii ſancti Ciriaci, ejusque ſororibus tam præſentibus, quam futuris regularem vitam profeſſis in perpetuum, officii noſtri nos horratur auctoritas pro Eccleſiarum ſtatu ſatagere & earum quieti & utilitati ſalubriter auxiliante Domino, providere. Dignum namque & honeſtati conveniens eſſe dinoſcitur, ut qui ad eccleſiarum regimen aſſumpti ſumus, eas a pravorum hominum nequitia tueamur, & beati Petri atque Apoſtolice ſedis patrocinio muniamus. Quocirca, dilecte in Domino Filie, veſtris juſtis poſtulationibus clementer annuimus & prefatum Beati Ciriaci monaſterium de Gerenrod in quo divino mancipate eſtis obſequio ſub Beati Petri & noſtra protectione ſuſcipimus, & præſentis ſcripti privilegio communimus. Statuentes ut quascumque poſſeſſiones, quecumque bona idem monaſterium in præſentiarum juſte & Canonice poſſidet, aut in futurum conceſſione Pontificum largitione Regum vel Principum, oblatione fidelium, ſeu aliis juſtis modis preſtante Domino poterit adipiſci Firma vobis veſtrisque ſuccedentibus & illibata permaneant. Pretereaque tu, filia Hadwiga Abbatiſſa, prefato loco devotionis inductu contuliſti, eidem monaſterio in perpetuum, autoritate ſedis Apoſtolice, confirmamus, videlicet in villa Sehuſen octo manſos. In Hedesleven duos manſos & duas curias, & in eadem villa duo prata. In Uphuſen quattuor manſos & dimidium, in Stordiweze ſeptem manſos. In Zeulize tres manſos. Decernimus ergo, ut nulli omnino hominum liceat prenominatum locum temere perturbare, aut ejus Poſſeſſiones, auferre, vel ablatas retinere, minuere, ſeu aliquibus vexationibus fatigare. Sed omnia integra conſerventur ancillarum Chriſti, pro quarum gubernatione conceſſa ſunt uſibus omnimodis profutura. Ad indicium autem hujus percepte a Romana eccleſia protectionis marcam argenti nobis noſtrisque ſucceſſoribus vos & que vobis ſucceſſerint annis ſingulis perſolvetis. Si qua igitur in futurum eccleſiaſtica ſecularisque perſona hanc noſtre conſtitutionis paginam ſciens contra eam temere venire temptaverit, ſecundo tertiove commonita, ſi non ſatisfactione congrua emendavit, poteſtatis honorisque ſui dignitate careat, reamve ſe divino judicio exiſtere deperpetrata iniquitate cognoſcat, atque in extremo examine diſtricte ultioni ſubjaceat. Cunctis autem eidem loco ſua jura ſervantibus ſit pax Domini noſtri JEſu Chriſti, quatinus, & hic fructum bone actionis percipiant, & apud diſtrictum judicem premia eterne pacis inveniant Amen, Amen, Amen.

Ego Eugenius, Catholice eccleſie Epiſcopus.
Ego Otto, Diac. Card. S. Georgii ad Velum aureum.
Ego Gregorius, Presbyter Cardinalis tit. Calixti.
Ego Nicolaus, Alban. Epiſcopus.
Ego Wido, Presbyter Cardinalis tituli Paſtoris.
Ego Jacintus, Diac. Cardinalis ſancte Marie in Gosmydyn.
Ego Octavianus, Presbyter Cardinalis tituli ſancte Eccleſie.
Ego Gerardus, Presbyter Cardinalis tit. ſanct. Stephani in Celio monte.
Ego Johannes, Presbyter Cardinalis tit. ſanct. Laurentii in Damaſco.

Dat. per manum Mariniani ſanctæ Romane Eccleſie ſcriptoris II. Non. Aprilis. indictione XIIII. incarnationis Dominice Anno MCLII. Pontificatus vero Domini Eugenii pp. III. Anno ſeptimo.

XVI. In

XVI.

Biſchoffs Gardolfi **zu Halberſtadt Urkund über einige von der Pröbſtin Margaretha von Blanckenburg an ihre Abtey zu Gernrode geſchenckte Stücke Landes und Höfe/** de Anno 1197.

IN nomine Sancte & individue Trinitatis Gardolfus, Dei gratia Halberſtadenſis Epiſcopus. Notum eſſe volumus tam preſentibus quam futuris, quod quædam Margareta de Blanchenburch, Prepoſita in Geroniſrod contulit Dno. & Beato Cyriaco ad dictam Monaſterium iiij. manſos & vi. areas in pago nomine Wollendorff cum communi utilitate prædicte ville ſcilicet cum paſcuis, Molendinis, ripis, ripaticis,& hoc de hereditate ſua cum conſenſu heredum ſuorum Domino dicavit; Diſpoſuit etiam ut de reditibus dictorum bonorum darentur annuatim prefati Monaſterij ſanctimonialibus XVIII. Solidi & vi. denarij, ſacerdotibus ibidem fratribus VII. Solidi, Diaconibus & ſubdiaconibus II. Solidi,infra Monaſterium famulantibus XVIII. denarij, ad lumen V. Solidi, ad elemoſinam in paraſceve: XVII. denarij ad anniverſarium ejusdem & carorum ſuorum XII. Solidi ita,ut iisdem bonis preſit nominati Monaſterij prepoſita; Volentes igitur conventui beati Cyriaci in Geroniſrod congrua protectione ſubvenire, Teſtamentum preſentis pagine ſigillo noſtro corroboramus, & auctoritate Dei & Apoſtolorum Petri & Pauli & ſummi Pontificis, & noſtra iſtud factum confirmamus, at ſi qui inſtigante diabolo dicta bona, vel homines in iisdem manentibus irreverenter invaſerunt, eos & Principales factores eorum excommunicationis ſententia innodatos pronunciamus, Hujus facti teſtes ſunt: Conradus, ſummus Prepoſitus. Warnerus Decanus. Fridericus Vice dominus. Clerici fratres in Geroniſrod. Harnidus. Petrus. Henricus Laici, Fridericus de Heccheburch. Warnerus de Pleſſe. Helenboldus & alij multi.

Acta ſunt hec anno incarnationis Domini MC LXXXX. vii. indict. xv. & reſidente Romani ſedi Celeſtino papa, Regnante glorioſiſſimo Romano Imperatore Henrico,Anno ordinat. noſtre I.

XVII.

Der Aebtißin Rikinza zu Gernrode Urkund / daß ſie 3. ihrer Abtey zuſtändige Stücke Landes dem Hoſpital zu St. Mariensbrunnen daſelbſt / gegen eine gewiſſe Recognition, **überlaſſen/** de Anno 1205.

IN nomine ſanctæ & individuæ Trinitatis. Ego *Rikinza, Abbatiſſa* in Gernerode, omnibus fidelibus hoc ſcriptum ad quos pervenit,perpetuam in Domino ſalutem. Ut mutuis fidelium hominum negotiis juſto ac devoto ratiocinationis ordine peractis nec litera oblivionis officiat, nec contraire volentium maligna facultas obſiſtat, expedit quam plurimum ſcripti diligentis adhibito provide cavere ſuffragio. Noverit igitur tam præſentium univerſitas, quam futurorum ſucceſſura poſteritas, quod tres manſos in Paddenſtede, ad adminiſtrationem luminarium Capellæ S. Mariæ in Gerenroth attinentes,domui hoſpitalis in loco, qui Fons S. Mariæ dicitur, ſub tali juris conditione poſſidendos indulſimus, ut per ſingulos quatuor annos poſt hujus contractus annum proximos, a præfato Hoſpitali domo novem ſolidi Magdeburgenſis monetæ in feſto dominorum perſolvantur, evoluto autem quadriennio conſequenter duodecim ſolidi ſingulis annis prædicto tempore,præfatæ monetæ,præmemoratæ Capellæ impendantur. Ut autem facti hujus ſeries recenter in memoria vigeat,nec adverſus eam iniquorum calumnia prævaleat,hanc inde cartam conſcribi fecimus, & Sigilli noſtri teſtimonio eam communivimus. Acta ſunt hæc Gernroth,anno incarnationis Dominicæ M. CC. V. indict. IV. cum laudamento & aſſenſu Osbudris, cuſtodis, qui tunc temporis in procuratione Capellam S. Mariæ Gabebat. Gillo præpoſita, Mechtilde Decana,& toto dominarum noſtrarum conventu præſente, cum ſub notatis teſtibus, quorum nomina ſunt hæc: Henricus, Capellanus curiæ noſtræ, & Canonicus S. Cyriaci Martyris. Bartholdus, Cuſtos. Chriſtianus, Sacerdos. Cono, Sacerdos. Fredericus, Sacerdos. Paulus, Diaconus. Ericus, Subdiaconus. Johannes Subdiaconus,cum prædictis Canonicis S. Cyriaci interfuerunt huic contractui complures alii de familia Eccleſiæ noſtræ bonæ opinionis Viri.

XIIX.

Graff Heinrichs zu Anhalt Urkund/ woraus erhellet / daß ſeine Schweſter/ Aebtißin Sophia zu Gernrode/ ihre Abtey mit neuen Einkünfften vermehret/ de Anno 1223.

IN nomine ſanctæ & individue Trinitatis, Henricus, Dei gratia Comes Aſcharic. Cum in conſpectu Principum & magnatum ea vertuntur negotia, quæ de conſilio prudentum virorum utilia, & in omni parte videntur accommoda Ne ſuper hiis ſuccedens poſteritas hominum aliquem oblivionis ſcrupulum inveniat, patrocinia litterarum autentica debent firmiter adhiberi. Noſtrarum ergo ſuffragio litterarum, univerſis ac ſingulis preſentibus & futuris aperte declaramus, quia dilecta ſoror noſtra,Abbatiſſa in Gerenrode, Sophia nomine, conſilium & voluntatem totius Eccleſie ſecuta cum thefauro, & ornatu ipſius loci, ne furto, vel aliquo caſu veniente dampnoſo perdere ur, ab Arnoldo de Redere miniſteriali noſtro,ſuis hæredibus benigne conſentientibus, ſimulque faventibus, ſedecim manſos ſue proprietatis, & per triginta jugera in eadem villa Redere poſitos comparavit. Sed duodecim manſi de ſupradictis, ſinguli ſingulas habent areas. Quatuor autem manſi pertinentes ad allodium unam aream habeant ſpacium & locum quatuor arearum capientem. Preterea ſuperſunt duodecim aree ſex ſolidos perſolventes, & unum pomerium cum tribus ſylvis, quas habuit & diſtincte diviſe meliores. Nos ergo cummodum & honorem Eccleſiæ diligentes, & noſtræ ſorori fraternum affectum impendere cupientes, in isdem bonis omni juri renunciamus; Ea ſolum judicia nobis conſervantes, quæ debent propter homicidia exhiberi. Hujus vero emptionis & noſtræ confirmationis teſtes ſunt: Albertus Prefectus, Conradus frater ſuus. Conradus Makersherve, Comes Bedericus, Comes Hojerus, Comes Otto de Valckenſtein, Albertus & VValterus fratres de Arneſtein, Henricus & ſuus filius de Snedlingen. Conradus Albus de Coſtede, Teodoricus de Sedorp. Anno de Vrincgeſtorp Fridericus præco, Johannes de Gatersleve Dominus, Abbas de Bellenſtede & Capellanus ſuus VVasmudus, Salomon Capellanus Abbatiſſe. Ac ne quis in præſenti, vel in futuro huic ſcripto præſumat obviare ipſam paginam per ymaginem noſtri Sigilli, duximus patenter & potenter roborandam. Actum eſt Aſcherschleve in noſtro placito Provinciali, Anno Dominice incarnationis M. CC. XXIII. indictione octava. Anno etiam Imperij Friderici Imperatoris tertio. Dat. per manum Marſilii Notarii VI. idus Junii.

XIX.

Der Aebtißin Irmengardis **zu Gernrode** Diploma, **worinn ſie bekennet / daß ſie mit Bewilligung ihres** Convents **etliche Stücke von ihrer Abtey/um ihre Schulden bezahlen zu können/ Lehens-weiſe vergeben habe/** de Anno 124 - -

IN nomine Domini, Amen. Irmengardis, Dei gratia Abbatiſſa in Gerenrode omnibus Chriſti fidelibus tam præſentibus, quam futuris in perpetuum. Cum pro inveſtitura regalium obtinenda, nec non electionis, in nos factæ, confirmatione finaliter conſumenda, tantorum premeremur onere debitorum, ut de reditibus bonorum noſtrorum, fidejuſſores noſtros, de manibus creditorum, & ab uſuris Judæorum ſtatutis terminis eximere non poſſemus. Noſtrum adeuntes conventum, petimus ab eodem, ut ad liberationem, tam gravium debitorum, infeudandi aliqua pro pecunia Eccleſiæ noſtræ bona, ſuam nobis præbeat licentiam & aſſenſum. Qui diſcretione provida conſiderans, miniſterialibus noſtris aſſumptis videlicet, Friderico dapifero, Rudolpho pincerna, Alberto & Heidenrico de Cokſtede, Bertramo de Egelem,

lem, ipſis conſuluit, ſuper eo; Communicato hinc inde conſilio, noſtris poſtulationibus voluntario annuentes aſſenſu, octo manſos alodii de Padeburno, pro pecunia concedi feudaliter admiſerunt, unde notum eſſe volumus univerſis, quod nos Henico, civi de Quedlinburg, dicto Zabel, nec non uxori eidem Gertrudi & pueris ſuis Bernhardo, Henrico, Theodorico, Gertrudi & Margarethæ tres manſos de prædictis alodii bonis in Pateborne cum advocatia & omni alia utilitate tam infra Villam quam extra, ei conceſſimus feudali, Uvarandiam conceſſionis hujusmodi plenam & integram præſtantes: Ne igitur contra memoratum Henricum & ipſius hæredes ipſius impoſterum poſſit dubietas ex - ſuboriri, præſentes literas, ſigillis noſtris munitas, eis ad cautelam dedimus. Hujus rei teſtes ſunt: Gerhardus cuſtos, Salomon & Herbordus Eccleſiæ noſtræ Canonici, Fridericus dapifer, Rudolphus pincerna. Burchardus de Gersdorp, Jordanus frater ejus, Bertramus de Egelen, Albertus & Heidenricus de Cocſtede.

XX.

Ejusdem Diploma, **die Verwechſelung einiger Bedienten ihrer Abtey betreffend/** de Anno 1245.

IN nomine Domini Amen. Irmengardis, Dei gratia Gerenrodenſis Eccleſie Abbatiſſa omnibus Chriſti Fidelibus tam perſentibus quam futuris in perpetuum. Cum ſtatus conditionis humane per omnia dubius & incertus exiſtat, ideo res geſtas ſcriptis & teſtibus, ut firmitatem obtineant, expedit roborari. Ad noticiam igitur univerſorum cupimus pervenire, quod nos ex communi noſtri Conventus aſſenſu cum Illuſtri Principe, Domino Henrico, Comite Aſcharie in commutatione ſui Miniſterialis & noſtri convenimus in hunc modum: idem ſiquidem Dominus Henricus Comes Filium Henrici de Meiſtorp, Miniſterialem ſuum Bernhardum nomine, noſtre dicte Eccleſie cum toto jure quod habuit in eadem: Quem nos ad Jura Miniſterialium recipientes noſtrorum, Eggehardum Miniſterialem Filium Eggehardi fratris Henrici prædicti dedimus Domino Comiti memorato liberum, & a nobis penitus abſolutum: Ne igitur commutatione hujusmodi Miniſterialium poſſit inpoſterum queſtio ſuboriri, preſens ſcriptum ſigillis noſtris firmatum ſuper eo confici fecimus ad cautelam cum annotatione teſtium quorum hec ſunt nomina: Burgardus de Gerſtorp, Fredericus Dapifer noſter, Arnoldus de Queimbecke, Conradus de Ammendorp, Eccleſie noſtre Miniſteriales, Bertrammus & Sigfridus, fratres de Hojem, Sigfridus Filius Sigfridi predicti. Bertholdus Schele, Reinardus de Schiclinge, Bertholdus Duttenſtede, Johannes de Wederſtede, & alii quam plures. Actum Anno Dominice Inc. M. CCXLV. IX. Calend. Septembr.

XXI.

Ertz-Biſchoffs Gerhardi II. **zu Maynz Befehl an Biſchoff** Volradum **zu Halberſtadt/ daß er die** Advocaten **der Abtey Gernrode dahin anhalten ſolle/ daß ſie durch übermäßige** Impoſten **die Unterthanen der Abtey Gernrode / zu Entrichtung ihrer Gebühren/ nicht unfähig machen möchten/** de Anno 1289.

VEnerabili in Chriſto fratri, Domino Halberſtadenſi Epiſcopo, Nos Dei gratia ſanctæ Moguntinenſis ſedis Archiepiſcopus, ſacri imperii per Germaniam Archi-Cancellarius, ſalutem & ſinceram a Domino caritatem. Conquæſtæ ſunt nobis dilectæ in Chriſto abbatiſſa & capitulum ſecularis Eccleſiæ in Gerenrode, quod advocati dictæ Eccleſiæ, tam immodicis exactionibus & ſervitiis aggravent homines & colonos ipſius, ut non poſſint ſolvere debitos ſibi cenſus. Propter quod fraternitati veſtræ Archipolitica autoritate mandamus & contra violentiam advocatorum, edita executione, cum diſcretione debita, in eos animadvertimus; ad exſtirpandam, illam deteſtabilem violentiam & corruptelam. Cum nonnulli advocati Eccleſiarum, prætextu defenſionis, in advocatos ea conditione aſſumpti, ut ſtipendiis certis, & ſervitiis ſpontaneo deputatis, Eccleſiarum jura, poſſeſſiones & homines defendere deberent, facti ſunt ex defenſoribus offenſores, ex eo, quod tam immoderatis exactionibus & ſervitiis aggravent homines, ut non poſſint propriis dominis exolvere debitos cenſus ſuos, aliasque illicitas dividentes advocatias, in partes inferioribus ſuis, in grave Eccleſiarum diſpendium, eas infeudare præſumunt. Quia vero puerilem meretur amictum, qui conceſſa ſibi abutitur poteſtate, ſtatuimus, quod ſponte aſſignatis ipſis ſibi ſtipendiis & ſervitiis, ſint contenti, prout coram imperio eſt obtentum, ſententia Principum approbante, Eccleſiarum jura, poſſeſſiones & homines defendant & protegant, (ut tenentur) nihil aliud poteſtatis & juris ſibi in eorum redditibus, juribus, poſſeſſionibus, & hominibus uſurpantes. Reintegrent advocatias, quas in partes dilaceraſſe & ſuis inferioribus infeudaſſe noſcitur. Feudatarii eas occupatas dimittant. Quod ſi non fecerint infra menſem, moniti per ordinarios, vel per alios ſuos ſuperiores, ipſe advocatus & ſuus feudatarius, ad id faciendum per excommunicationis & interdicti ſententias compellantur. Præterea rogamus & mandamus, contra ſtatuta eadem, contra ſpoliatores & invaſores Eccleſiarum in veſtra Diœceſi publicetis, & obſervari diſcretiones faciatis, quandocunque & quotiescunque a prædicta abbatiſſa fueritis requiſiti. Alioquin ſuper hoc de remedio oportuno cogitare compellemur. Data Erfordiæ 6. Cal. Januarii Anno Domini 1289.

XXII.

Ablaß-Brieff vor die Stiffts-Kirche der Abtey Gernrode/ de Anno 1290.

UNiverſis Chriſti Fidelibus preſentes litteras inſpecturis, Rogerius, ſancte Severine. Philippus Salerniranus. Johannes, Pragenſis & Petrus Arborenſis Dei gratia Archiepiſcopi, &c. &c.

Salutem ſempiternam & fructuoſam in Domino Karitatem. Quoniam quidem de ſalute fidelium ſolliciti devotionem ipſorum quaſi quibusdam allectivis muneribus indulgentiis videlicet & remiſſionibus invitamus ad debiti famulatus honorem Deo & ſacris edibus impendendum ut quando crebrius & devotius illuc confluit populus Chriſtianus tanto celerius delictorum ſuorum veniam conſequatur. Cupientis igitur ut eccleſia beatorum Cyriaci & Metroni in Gerenrode, Halberſtadenſis Dioceſeos, congruis honoribus jugi Chriſti fidelium frequentatione veneretur omnibus vere pœnitentibus & confeſsis, qui ad dictam eccleſiam in Feſtis ſubſcriptis videlicet Nativitatis, Reſurrectionis & Aſcenſionis Domini noſtri JEſu Chriſti atque Pentecoſtes in quatuor Feſtivitatibus celeberrimis glorioſe virginis Marie ſancti Johannis Baptiſte Beatorum Cyriaci & Metroni dicte eccleſiæ Patronorum. Beati Nicolai Pontificis, Beate Katerine virginis in anniverſariis dedicationum ipſius eccleſie & altarium in ea exiſtentium atque per octo dies Feſta predicta immediate ſequentes cauſa devotionis acceſſerint, aut qui prelibate eccleſie pro ſua fabrica, vel ſtructura luminaribus ornamentis, vel pro aliis ſuis neceſſariis manus porrexerint adjutrices, aut in extremis laborantes quicquam ſuarum legaverint facultatum. Nos de omnipotentis Dei miſericordia & Beatorum Petri & Pauli apoſtolorum ejus auctoritate confiſi ſinguli ſingulas dierum quadragenas de injunctis ſibi penitentiis dummodo conſenſus Diœceſani ad id acceſſerint in Domino miſericorditer relaxamus. In cujus rei teſtimonium preſens ſcriptum ſigillorum noſtrorum munimine duximus roborandum. Data Rome Kl. Martii, Anno Dni MCCLXXXX. quinto Pontificatus Dni Bonifacii Pape octavi Anno Primo.

XXIII.

Abts Johannis **zu Ballenſtät / Päbſtlichen delegirten Richters/ Bann-Brieff wider die Aebtißin** Irmingardim II. **zu Gernrode und ihr Capitul/ im Fall ſie** Juttam **von Osde nicht zu ihrer Pröbſtin annehmen würden/** de Anno 1299.

JOhannes, Dei gratia Abbas in Ballenſtede, Judex a Sede Apoſtolica delegatus, Honorabilibus Viris ac diſcretis Abbatibus, Præpoſitis, Archidiaconis, Plebanis, Vice-Ple-

Plebanis, nec non aliarum Eccleſiarum Rectoribus ad quos preſentes Litere pervenerint, ſalutem in Domino. Cum nos Dominam Ermegbardin, Abbatiſſam Eccleſiæ ſecularis in Gerenrode, Gertrudim de Eberſten, Sophiam ſororem ejusdem, Gertrudem de Heſnem, Gertrudem de Boventhen, Odam de Oſeden, ejusdem Eccleſie Canonicas legitime moneri fecimus, ut Dominam Juttam de Oſden a nobis Auctoritate Apoſtolica in Præpoſitam confirmatam juris Ordine in omnibus obſervato in Præpoſitam reciperent & haberent, & eandem per nos inductam in Poſſeſſionem ejusdem Præpoſiture corporalem permitterent uti ſuo ſtallo in Choro & Voto in Capitulo, tanquam Præpoſitam in omnibus aliis Juribus, redditibus, item proventibus ad eandem Præpoſituram pertinentibus libere & quiete. Inſuper inhibuimus eisdem & aliis omnibus Canonicabus & Canonicis dicte Eccleſie in Gerenrode conjunctim & diviſim, ne ipſam Dominam Juttam in Juribus & bonis omnibus ad dictam præpoſituram pertinentibus aliquatenus impedirent, vel etiam moleſtarent, ferendo ſententiam Excommunicationis in eosdem & eosdem, ſi eſſent in hac parte noſtri mandati, immo verius Apoſtolici transgreſſores, & dicta Domina Abbatiſſa cetereque Canonice prædicte dictam Dominam Juttam infra certum terminum ipſis a nobis deputatum pro Præpoſita minime reciperent & haberent, nec permittant eandem ſuo ſtallo in Choro, voce in Capitulo, tanquam Præpoſitam & aliis Juribus, redditibus & proventibus ad eandem Præpoſituram pertinentibus uti libere & quiete, ſed pocius ipſam in Juribus, & bonis hujusmodi predictis, juxta noſtrum mandatum & inhibitionem inpediant & moleſtent. Quare mandamus vobis omnibus & ſingulis diſtricte precipientes ſub Pena ſuſpenſionis ab ingreſſu Eccleſie, quam ex nunc in vos facimus, ſi non feceritis quod mandamus. Quatenus dictam Dominam Abbatiſſam & omnes alias Canonicas prenominatas, que excommunicationis ſententiam a nobis latam auctoritate Apoſtolica incurrerunt excommunicatas in Eccleſiis veſtris vel denunciari faciatis, ſingulis diebus Dominicis & Feſtivis, donec aliud a nobis receperitis in mandatis, mandantes vobis ſub predicta pena, quatenus literas hujusmodi vobis preſentes ipſis perlectis latori præſentium ſtatim reſtituere non tardetis. Dat. Anno Dni. MCCXCIX. ſequenti Die beati Laurentii.

XXIV.

Des Dom-Capituls zu Gernrode Memorial **an Pabſt** Johannem XXII. **worinn es** depreciret/ **daß es ſich/ in Erwehlung einer Aebtißin/ mit Vorbeygehung des Capituls zu Froſe/ übereilet/ und die nunmehr mit beyderſeitigem** Conſens **erwehlte Aebtißin zu** confirmiren **bittet/** de Anno 1325.

SAnctiſſimo Patri ac Domino ſacro ſanctæ Romanæ ſedis ſummo Pontifici, Præpoſita, Decana totumque Capitulum Canonicarum in Gernrode, Eccleſiæ ſecularis Romanæ ſedi immediate ſubjectæ devota pedum oſcula Beatorum. Imprimis Pater ſancte cum luctu & mærore veſtræ Clementiæ indicamus, quod Eccleſia noſtra imo Veſtra, in qua ſecundum primariam inſtitutionem ſunt præbendæ viginti quatuor dominarum, per moleſtias malorum hominum ad eum ſtatum noſcitur deveniſſe, quod pauciſſime Perſone manent ibidem divinum officium exequentes, quibus & præbendæ, quibus ſuſtentari debent, vix per anni partem tertiam miniſtrantur; Et ecce orta eſt nova turbatio in eadem, quæ urgente ſtimulo Conſcientiæ ſubticeri non poteſt, ex eo videlicet quod cum Abbatiſſa noſtra abſens quadam nocte, nobis ignorantibus, univerſæ Carnis debitum exſolviſſet, Clericus ejus ipſo noctis tempore ad nos veniens fallaciter nunciavit quod Abbatiſſa Abbatiam reſignaſſet, peteretque & conſuleret bona fide, quod in continenti ad Electionem Abbatiſſæ procederemus, alioquin in craſtinum eſſemus contra voluntatem noſtram aliquam habituræ; Et ſic Nos Fœminæ juris ignaræ verbis illius Clerici ac aliis perſvaſionibus circumventæ, forma debita prætermiſſa, non vocatis Canonicabus in Vroſe Eccleſiæ ſecularis, quæ Electionibus noſtris debent de Jure & conſvetudine intereſſe, in quodam ſtupore unam ex nobis elegimus ſcienter inhabilem & indignam. Cujus Electionis Decretum quamvis invalidum cum electio non valuit, jam eſt ut credimus veſtro conſpectui præſentatum: Poſtmodum videntes tam enormiter nos erraſſe, & Eccleſiam noſtram tam in ſpiritualibus quam temporalibus omni ſolatio deſtitutam, quandam Illuſtrem Dominam, Sororem Illuſtris Ducis Brunſvicenſis in Canonicam elegimus, ut ſaltem in tempore iſto malo nobis ob ejus reverentiam parceretur; quo facto Canonicæ in Vroſe ſe contemptas reputantes habentes nihilominus oppoſitiones validas in perſonam electam eandem Illuſtrem Dominam in Abbatiſſam elegerunt, & cum ad Eccleſiam noſtram Matrem induceretur in corporalem poſſeſſionem ab eis, ut tanquam rite & concorditer electa in ſpiritualibus & temporalibus adminiſtraret, Nos intelligentes Electionem primam penitus nullam eſſe coram eis & cum eis eandem Dominam elegimus in Abbatiſſam Eccleſiæ utriusque, quod illæ gratum, & ratum tenentes factæ fuimus in hoc negotio unanimes & concordes, Qua propter Errorem noſtrum humiliter confitentes omni devotione, qua poſſumus, ſupplicamus, quatenus propter amorem ſanguinis JEſu Chriſti & matris ejus virginis gloriosæ, Electam noſtram dignetur confirmare ceriſſime ſcientes, quod Eccleſias & noſtram & alteram impoſſibile eſt ad ſtatum debitum reformari niſi per manum Abbatiſſæ validam & potentem, quæ præteriſtam non poteſt in Terræ noſtræ finibus inveniri; quæ ſimiliter tales habeat Propinquos, qui propter Dominum & ejus dilectionem ſe in juriis Tyrannorum conſtanter opponant. Datum Gernrode, Anno Domini MCCCXXV.

XXV.

Hertzog Rudolphs zu Sachſen Diploma, **vermöge deſſen er der Abtey Gernrode fünff Hufen Landes zu Seltz geſchencket/** de Anno 1326.

IN nomine Domini Amen. Rudolphus, Dei gratia Dux Saxonie, Angrie, VVeſtphalie Comes in Bren, Burghgravius in Magdeburch ſacrique Imperii Archimarſchalcus, univerſis & ſingulis hanc paginam viſuris vel audituris ſalutem in perpetuum. Neceſſaria eſt rerum gerendarum notificatio & maxime ad divinum cultum pertinencium, ne ut quandoque fieri ſolet poſteri oblivione moti denegare valeant maturo Patronorum conſilio ſtabilita. Notum igitur eſſe volumus tam præſentibus quam futuris, quod ob omnipotentis Dei reverentiam decimus, nec non ſolenni Donacione donamus Honorabili Domine, Domnie Jutte de Osde, Abbatiſſe Conventus in Gernrode & ipſius Conventui & Abbatiſſis, quæ tempore ſuccedente fuerint, vel evenerint prædicti conventus omne & univerſum ac ſingulare jus, quod habuimus vel habemus ſuper quinque manſos ſitos in Villa, que Sulte vocatur, perpetuo tempore duraturum, abrenunciantes actioni & juri, que in his habebamus, dantes noſtram literam præſentem, ne a nobis, vel noſtris heredibus infringatur, Munimine noſtri Sigilli ſignatam. Et ſunt Teſtes Gerardus de Nedende Senior Buſſo de Arnſtede noſter miles, Andreas de Glober, Johannes de Zane, & Johannes de Gubbyn, & quam plures alii fide digni Datum VVittenbergh. Anno Datum VVittenbergh. Anno Domini Milleſimo, tricenteſimo, viceſimo ſexto, proxima feria quinta ante feſtum beatæ Mariæ Magdalenæ.

XXVI.

Der Aebtißin Jutta **zu Gernrode Bekenntniß/ daß ſie und ihre Abtey ſich mit Biſchoff** Alberto II. **zu Halberſtadt/ der bißherigen Irrungen halber/ gäntzlich verglichen/** de Anno 1333.

NOs Jutta, Dei gratia ſecularis Eccleſiæ Gernrodenſis Abbatiſſa, tenore præſentium recognoſcimus, Quod omnis diſſentio, ſeu diſcordia ſuborta, ex quibuscunque cauſis inter Venerabilem Dominum, Dominum Albertum, Halberſtadenſis Eccleſiæ Epiſcopum, & Nos ac Canonicas & Clericos noſtræ Eccleſiæ amicabiliter eſt ſopita & deciſa, nobisque Canonicabus & Clericis noſtræ Eccleſiæ, idem

Dominus Epiſcopus benignæ promotionis ſuæ ſubſidium vult impendere gratioſe in omnibus & ſingulis negotiis noſtris & cauſis, Ubi id pro conſervandis rebus Eccleſiæ noſtræ vel recuperandis aut ipſius Eccleſiæ libertatibus duxerimus invocandum. Ab officio quoque viſitationis, quod a Nobis & Canonicabus Eccleſiæ noſtræ præfatæ prædictus Dominus Epiſcopus exegit autoritate Apoſtolica per quadriennii temporis ſpatium abſtinebit. Quo temporis ſpatio elapſo, ſi in noſtra eccleſia officium Viſitationis duxerit exercendum, Nos & Canonicæ noſtræ eundem Dominum Epiſcopum noſtrum admittemus ad omne jus, quod ſibi competit, vel competere poterit, autoritate conſtitutionis Extravagantium, quæ incipit, Attendimus. Inſuper in deciſione diſcordiæ prænarratæ perinde dinoſcitur ordinatum, quod Nos una cum Canonicabus & Clericis Gernrodenſis Eccleſiæ ſæpius dictæ, defenſioni noſtræ, qua huc usque ab officio Viſitationis ſupradicto Venerabilem Dominum Epiſcopum ſæpe dictum repellere nitebamur, renunciamus omnino & in ſignum renunciationis hujusmodi reſcripta Apoſtolica per Nos ad Dominum Epiſcopum Merſeburgenſem & ad Præpoſitum Montis Sereni in Monte Sereno obtenta & proceſſus, virtute Reſcriptorum prædictorum habitos qualitercunque disrumpere manifeſte & deſtruere totaliter tenebimur, ex deciſione diſcordiæ antedictæ. Dominam etiam de Merwitz aliasque perſonas ipſius Eccleſiæ Gernrodenſis, quæ mandatis Epiſcopi ſæpius dicti obtemperantes ab eccleſia ſæpius dicta receſſiſſe dinoſcuntur, in ſtatum priſtinum omnium beneficiorum ſuorum cum manſvetudine reducemus integraliter & reſtituemus juxta ordinationem deciſionis diſcordiæ ſæpedictæ. Præſentati etiam per Nos ad Eccleſias Parochiales, quarum jus Patronatus obtinemus tempore diſcordiæ ſæpius ſupradictæ, easdem Eccleſias obtinere debebunt, amotis ab eis quibuscunque aliis poſſeſſoribus, quibus tamen nos in aliis beneficiis, interventu venerabilis Domini noſtri Epiſcopi, perinde tenebimur gratioſe, cum primum providendum quid habere nos contigerit. Ut igitur omnia præmiſſa & ſingula firma & inconvulſa permaneant, ſigilli noſtri munimine ea duximus roboranda in teſtimonium & evidentiam ampliorem omnium præmiſſorum. Actum & datum anno Domini M. CCC. XXXIII. Quinto Kal. Octobr.

XXVII.

Kayſers Caroli IV. Confirmation eines vom Kayſer Henrico VII. der Abtey Gernrode ertheilten Privilegii, de Anno 1357.

IN nomine ſanctæ & individuæ Trinitatis, Amen. Carolus quartus, divina favente clementia Romanorum Imperator ſemper Auguſtus, & Boemiæ Rex ad perpetuam rei memoriam. Etſi imperialis Majeſtatis circumſpecta benignitas, Univerſos ſuos fideles, quos ſacrum ambit imperium, ex innata pietatis clementia, pio favore, proſequitur: ad illorum tamen honores & commoda procuranda, ſpeciali quadam prærogativa favoris, non immerito tenetur intendere, qui ſub habitu regulari, nituntur altiſſimo in ſimplicitate mentis & corporis jugiter famulari. Quapropter religioſarum & honorabilium Adelheidis, Abbatiſſæ, & collegii ſanctimonialium Eccleſiæ Gerenrodenſis devotarum, noſtrarum dilectarum, Serenitati noſtræ nuper oblata ſupplicatio continebat, ut de ſolita noſtræ benignitatis clementia, quoddam privilegium Divi Henrici Regis, prædeceſſoris noſtri, & omnia in ipſo contenta approbare, innovare, ratificare & & confirmare dignaremur. Nos igitur prædictarum abbatiſſæ & ſanctimonialium Eccleſiæ Gernrodenſis devotarum noſtrarum dilectarum, votivis & rationabilibus ſupplicationibus, benignius inclinati, præſertim cum juſta petentibus non ſit denegandus aſſenſus, animo delibe rato, non per errorem aut improvide, ſed maturo Principum & Baronum noſtrorum accedente conſilio prædictum privilegium & omnia in ipſo contenta approbamus, innovamus & ratificamus ac confirmamus, noſtris & ſacri Imperii ac aliorum quorumlibet juribus ſemper ſalvis. Nulli ergo hominum liceat hanc paginam noſtræ Majeſtatis infringere, vel ei quovis auſu temerarie contraire. Si quis autem contrarium attentare præſumſerit, indignationem noſtram & pœnam triginta marcarum puri auri, quas ab eo, qui contravenire præſumſerit, irremiſſibiliter exigi volumus. Et eorum medietatem fiſci noſtræ Cameræ, reſiduam vero partem injuriam paſſorum uſibus, applicari: Teſtes hujus rei ſunt: Venerabilis Otto, Magdeburgenſis Archiepiſcopus, Theodoricus, Mindenſis Epiſcopus, & illuſtres, Rudolphus, Dux Saxoniæ, ſacri Imperii Archimarſchallcus, Bolco Falkenbergenſis, Conradus Oleſvicenſis Duces ſpectabiles: Heinricus de Schwartzburg, Albertus de Mansfelt, Burchardus & Johannes Kerz, & Albertus de Anhalt, Comites & alii plures noſtri principes, nobiles & fideles. Sub noſtræ imperialis Majeſtatis ſigilli teſtimonio roboratum. Datum in Alba Aqua. Anno Domini 1357. Indict. X. 16. Kal. Dec. Regnorum noſtrorum anno 12. Imperii vero tertio.

XXIIX.

Diploma reſtaurationis der Capelle zu St. Martin in Waldel/wie ſolches auff Anſuchen und mit Conſens der Aebtißin Adelheit zu Gernrode geſchehen / de Anno 1390.

UNiverſis Chriſti fidelibus noſtrisque præſentes literas inſpecturis, Albertus, Dei gratia Halberſtadenſis Eccleſiæ Epiſcopus, in Chriſto JEſu gaudium & ſalutem. Inter alias noſtræ ſolicitudinis curas, illam præcipue noſtris deſideriis præferimus, & amplectimur, quomodo divinus cultus augeatur, & populus Dei, nobis commiſſus, noſtris temporibus inceſſanter atque jugiter circa ſalutem animarum & virtutum bonis floreat atque creſcat. Nuper ſiquidem ad noſtram pervenit audientiam, quod in Capella S. Martini, ſita in Waldel, propter defectum & inopiam proventuum ſeu redituum raro Dominica officia celebrentur. Quapropter non nulli de ſuis bonis, moti devotione propter Dominum, tantum appoſuerunt, & cultus divinus augeri & ſacerdos ex iisdem bonis competenter poſſit ſubſtitui. Supplicatio ergo extitit nobis, ut eandem Capellam ſancti Martini ſubjectam & filiam, a ſubjectione Eccleſiæ parochiali in Waldel abdicare, autoritate ordinaria curaremus. Nos ergo ſuper hoc deliberatione diligenti habita, ad requiſitionem & inſtantiam, venerabilis Dominæ Adelheidis, abbatiſſæ ſecularis Eccleſiæ in Gernrod patroni, & de conſenſu diſcreti Viri D. Theodorici, Eccleſiæ prædictæ parochi, ob reverentiam Dei & augmentum cultus divini, nec non ob ſalutem animarum fidelium, ſtatuimus & autoritate ordinaria ordinamus, quod dicta capella S. Martini ex nunc & perpetuis temporibus a parochiali Eccleſia Waldel abſoluta ſit penitus & libera. In quorum omnium evidentius teſtimonium & perpetuæ ſtabilitatis firmamentum, nos Albertus Epiſcopus, præſentes literas noſtro, una cum Dominæ abbatiſſæ, & Dn. Theodorici ſigillis, fecimus roborari. Et nos Dei gratia abbatiſſa ſecularis Eccleſiæ in Gernrode, & Theodoricus plebanus Eccleſiæ Waldel, ſigilla noſtra, quibus utimur, appoſuimus in ſignum & teſtimonium noſtræ voluntatis & conſenſus præmiſſorum. Anno Domini 1390.

XXIX.

Der Aebtißin Bertradis zu Gernrode Diploma fundationis derer vom Fruwino von Borch in der Stiffts-Kirche zu Gernrode geſtiffteten wöchentlich viermahl zu haltenden Seel-Meſſen / de Anno 1407.

IN nomine ſanctæ & individuæ Trinitatis, Amen. Nos Bertradis, Dei & Apoſtolicæ ſedis, gratia abbatiſſa, Agnes Præpoſita, Jutta Decana, Eliſabetha Thechantis, totumque capitulum Eccleſiæ ſecularis in Gernrode, ad perpetuam rei deducimus memoriam. Quia omnes ſtabimus ante tribunal Chriſti ſupremi Judicis, prout geſſimus, ſive bonum ſive malum, recepturi; Ideo operari debemus & in benedictionibus ſeminare opera bona in terris, ut vitam benedictionibus metere valeamus æternam in cœlis. Hæc & ſimilia ſapienter intendens Deo devotus Presbyter Dominus Fruwinus de Borch, Rector capellæ S. Johannis in Gernrode, Canonicus Eccleſiæ ſancti Sebaſti-

Sebastiani in Magdeburg, Bacalaureus in decretis, cœlesti desiderio salutaribusque devotionis affectibus accensus, cupiens terrena pro cœlestibus, felici commutare commercio, ac in vitam operari transitoria, de quibus valeat coram supremi judicis tribunali in mansione perpetuo gloriari. Quinquaginta marcarum valores Halberstaden. Warandiæ & pagamenti in bono nobis auro ac puro argento integre præsentavit, ad divinum & pium opus perficiendum, instaurandumque de novo in Ecclesia nostra, ad quam est sinceris affectibus concitatis inclinatus, quatuor missas perpetuo in septimana, cum eisdem quinquaginta marcis, nostrum hoc auxilium, consilium, favorem & consensum honorabilem humiliter petiit, & instanter requisivit. Nos quidem sicut de tam sancto & laudabili desiderio, pie in domino gaudeamus, ita ad ipsum salubriter perficiendum, nostræ adhibeamus beneplacitum voluntatis & consensus, nostræque cooperationis, quantum possumus auxilium fideliter impendimus, unde ut hoc ad effectum valeamus perducere salubriorem, emimus cum eisdem quinquaginta marcis a strenuo Jardano de Alsleven, vasallo Ecclesiæ nostræ, & nostro, quatuor mansos, & medium mansum agrorum arabilium & fertilium in campo villæ Groninge jacentium, & unam curiam in eadem villa sitam, prope Ecclesiam parochialem S. Martini ad prædictos mansos pertinentem, cum ædificiis curiæ ejusdem. Eosdem mansos & curiam ab eodem Jordano pro ipsis quinquaginta marcis D. Erawini, sic rite emptis, ac integraliter persolutis ad Jordani voluntatem, quorum scilicet agrorum & curiæ proprietas ad nostram Ecclesiam, & nos pertinuit & pertinet, acceptaque ab ipso Jordano spontanea resignatione agrorum prænominatorum & curiæ nec non omnis juris, quod in ipsis habuit, in nostris manibus facta, prout ab Ecclesia nostra, & nobis jure hæreditario tenuit & possedit. Nosque ad divinam Majestatis gloriam, glorioſissimæ propter Virginis Mariæ Dei genetricis, totius cœlestis curiæ laudem & honorem, provida deliberatione, unanimo consensu ac bona voluntate, perhibitos sæpe dictos agros & curiam appropriamus, donamus, incorporamus, & dedicamus Altari in sinistro latere nostræ Ecclesiæ sub lapidea testitudine sitarum, in ejusdem virginis Mariæ gloriosissimæ nomine consecrato & titulo insignato & dedicato, ac ipsos cum omni jure & proprietate prout melius & efficacius fieri potuerunt, & valere debuerunt, appropriamus, donamus & incorporamus. Renunciamus omnibus juribus & utilitatibus, quas & quæ Ecclesia nostra & nos hactenus habuimus in prædictis mansis, Transferentes eosdem mansos & curiam ad memoratas quatuor missas perpetuas omni septimana super ipsum altare celebrandas, Media marca Warandiæ Halberstaden & pagamenti excepta & nobis asservata, quam capitulum nostrum in dictis mansis & curia debet annuatim percipere, prout usque nunc habuit & percepit. Ponimusque prænominatum D. Fruwinum in pacificam possessionem mansorum prædictorum & curiæ cum universis juribus, utilitatibus & pertinentiis præsentibus & futuris, quibus ipse dum vixerit, libere uti potest & debet, ac pacifice possidere permittimus, ad hoc pro nobis & successoribus nostris. Volumus & prædictorum mansorum & curiæ possessionem, sub immunitate libertatis nostræ Ecclesiæ tueri fideliter & defendere. Et nos Bertradis abbatissa & succedentes nobis abbatissæ volumus & debemus atque debere idoneum est, post tempora vitæ Fruwinii quatuor missas, singulis septimanis in dicto altari celebrandas, fidelibus committere & expedire ipsam commissionem, & assumere alium post alium quoties oportunum fuerit, sed ipse Presbyter qui dictis missis præesse dinoscitur & præst, pro tempore obligatus sit virginibus & dominis interessentibus Vigiliis, & missa, commendationibus, & anniversario D. Fruwini marcam distribuere debet, secundum Ecclesiæ nostræ consvetudinem, hactenus observatam. Datum & Actum anno Domini 1407. in Die S. Thomæ Apostoli, nostro & nostri capituli sigillo in fidem & evidens testimonium omnium præmissorum.

XXX.

Bischoffs Werneri zu Halberstadt Befehl an alle / so sich unter der Halberstädtischen Diœces befinden / daß sie alle diejenigen / so der Abtey Gernrode ihre Intraden vorenthielten / bey Straffe des Kirchen-Banns zu Beobachtung ihrer Schuldigkeit ermahnen solten / de Anno 1412.

WErnerus, Dei gratia Episcopus Halberstadensis, judex & conservator venerabilium Dominarum Abbatissæ & Capituli Ecclesiæ Secularis in Gerenrode, a sede Apostolica ad Halberstadensem diœcesin, specialiter deputatus in Domino Salutem. Ex gravi conquestione venerabilium Dominarum prædictarum, ad nos pervenit, quod nonnulli homines, ausu temerario & per nefas, census, reditus & pensiones, dictis Dominabus subtrahant, & in debitis solvere contradicunt, ac quidam impedimenta, & molestias eisdem Dominabus faciunt, & fieri procurant, quo minus possint consibus pacifice congaudere. Qua causa autoritate Apostolica, de cujus tenore, his testibus fidem faciemus requirenti. Vobis omnibus & singulis supradictis mandamus, ut publice coram plebe moneatis & requiratis præfatos superius nominatos, quos & nos requirimus & monemus, ut sæpe dictis Dominabus, census & reditus ipsis subtractos & debitos solvant & adhuc satisfaciant, integre, nec non a molestationibus & impedimentis hactenus præstitis desistant infra quindenam a notificatione præsenti illis facta aut ultima die ejusdem quindenæ, dum tamen judicia fuerit. Alioquin proximum judica die sequetur, quod ipsis præsignamus & assignamus per se vel procuratorem suum legitimum, coram nobis Halberstadiæ in judicio compareant. Alioquin Dominos superius notatos Apostolica autoritate in Dei nomine excommunicamus & his scriptis excommunicatos singulis Dominicis diebus, etiam in ecclesiis singulis coram plebe publicamus literam nostro sigillo signatam. Datum Halberstadiæ, nostro sub sigillo. Anno Domini 1412.

XXXI.

Pabsts Julii II. Vollmacht vor den Probst zu Halberstadt / daß er die neuerwehlte Aebtißin Elisabeth zu Gernrode / wenn sie zu solcher Würde tüchtig wäre / in seinem und des Röm. Stuhls Nahmen / in den Possess der Abtey Gernrode immittiren / und in selbigem confirmiren solle / de Anno 1504.

JUlius Episcopus, servus servorum Dei, dilecto filio præposito Ecclesiæ Halberstadensi salutem & Apostolicam benedictionem. Cum, sicut accepimus, abbatissatus secularium & collegiatarum Ecclesiarum, sancti Cyriaci Martyris in Gernrode, & Frosa invicem unitarum, quem quondam Scholastica ex illustri principum in Anhalt progenie orta, ipsarum Ecclesiarum abbatissa obtinebat, per obitum vero ejusdem Scholasticæ vacet ad præsens. Nos dilectam in Christo filiam Elisabeth de Wida, canonissam secularis & collegiatæ Ecclesiæ Sancti Servatij Episcopi in Quedlingburg, asserentem quod dilecta in Christo filiæ, capitulum dictarum Ecclesiarum, abbatissam per viam compromissi elegerint, postquam dilecta in Christo filia Margaretha de VVerberg electioni assensum suum præbere recusaverit, ipsamque Elisabetham electioni de se factæ consentientem, apud nos de vitæ munditia, honestate morum, aliisque probitatis & virtutum meritis commendatam, harum virtutum intuitu gratioso favore prosequi volentes, discretioni tuæ per Apostolica scripta mandamus, ut si per diligentem informationem eandem Elisabeth ad regimen dicti abbatissatus, idoneam esse repereris, super quo tuam conscientiam oneramus, abbatissatum prædictum, cujus proventus & reditus quatuor marcarum argenti, secundum communem existimationem (ut dicta Elisabeth asserit) non excedunt, cum omnibus juribus, privilegiis, & pertinentiis suis dictæ Elisabethæ, autoritate nostra conferas & assignes. Recepto prius ab ea nostro & romanæ Ecclesiæ nomine, fidelitatis debitæ solito juramento, juxta formam, quam sub bulla nostra mittimus introclusam. Datum Romæ apud S. Petrum, anno incarnationis dominicæ millesimo, quingentesimo, quarto. 13. Kalend. Decembr. Pontificatus autem nostri secundo.

XXXII.

Vergleich derer Fürſtlichen Herren Gebrüder zu Anhalt / wegen der Abtey Gernrode und derſelben Hofes zu Bernburg / de Anno 1611. **ſtehet in des Teutſchen Reichs-**Archivs Part. ſpecial. Continuat. II. **unter dem Fürſtlichen Hauſe Anhalt** / pag. 230.

Anhang zu Gernrode/ Vom Stifft Froſe.

XXXIII.

Kayſers Ottonis I. Diploma, **vermöge deſſen er dem Stifft Froſe alles / was er in Froſe eigenes beſeſſen / geſchencket /** de Anno 954.

IN nomine Sanctæ & Individuæ Trinitatis. Otto Dei auxiliante clementia Rex. Noverint omnes fideles noſtri, præſentes ſcilicet & futuri, quod nos interventu Cari fratris noſtri Brunonis dilectique Marchionis noſtri Geronis uſui fratrum in Monaſterio, quod ipſe in Fraſa, in honore Sti Ciriaci Martyris conſtruxit, dedimus quasdam res proprietatis noſtræ in pago Svava, in Comitatu prædicti Marchionis, in ipſa Villa Fraſa, etiam quicquid ibi hactenus habuimus, in mancipiis, ædificiis, pratis, paſcuis, ſylvis, aquis, aquarumve decurſibus, molendinis, terris cultis & incultis, exitibus & reditibus, viis & inviis, quæſitis & inquirendis; Nec non & duas ſorores, filias cujusdam VVirica, quarum una Osgerd nuncupata & altera Frithegerd in proprium donavimus cum filiis earum; Et ut hæc noſtra auctoritas firma ſtabilisque permaneat, juſſimus hoc præſens præceptum conſcribi annuli noſtri impreſſione roboratum.

Signum Domini Ottonis Regis.

Brun Cancellarius ad vicem Fritharici Archicapellani recognovit.

Data VIII. Id. Decembr. anno Incarnationis Domini noſtri Chriſti DCCCCLIIII. Indictione III. anno regni Ottonis Regis XV. actum --- in Dei nomine feliciter, Amen.

XXXIV.

Des Röm. Königs Ottonis II. Privilegium **und Schutz-Brieff vor das Stifft Froſe** / de Anno 961.

IN Nomine ſancte & individue Trinitatis. Otto, Dei Gratia Rex. Notum ſit omnibus fidelibus noſtris, preſentibus & futuris, qualiter nos, annuente genitore & equivoco noſtro, Sereniſſimo Imperatore Auguſto, per conſultum omnium fidelium noſtrorum cujusdam fidelis noſtri, Geronis ſcilicet Marchionis, Monaſterium puellarum in loco proprietatis ſue, qui Vroſa dicitur, in honore ſancte Marie Virginis, Beati Petri ſanctique Ciriaci conſtructum, que puelle ſubſunt Eccleſie in Gernrode ab ipſo G. ſimiliter conſtructe in eo videlicet, quod ſue obedientiam facerent Abbatiſſe, ſub noſtri mundiburdii ſuſcepimus tuitionem, ita videlicet, ut niſi ſicuti preeſſe Monaſteriis regum eſt', nullus ſucceſſorum noſtrorum aliquam ſibi ipſius vindicet poteſtatem, potentiam, vel hæreditatem, quam Gero & ſuus filius Sigfridus adhuc vivens uterque illorum cum conſenſu alterius ad præfatum Monaſterium tradiderint regali condonatione conceſſimus. Ipſius hæreditatis nomina ſunt hec, Vroſa, cum duabus parochiis ſanctorum ſcilicet Stephani & Sebaſtiani Martyrum, parochia in Nachterſtede, Balberge, Albeburg, Mulendorp cum aliis villis quam pluribus & cum omnibus attinentiis. Actionem vero prefate Domine potiores ſcilicet una cum Dominabus in Gernrod eligendi Abbatiſſam, ex noſtra regia auctoritate in perpetuum

petuum habeant, & ſicut ab Anteceſſoribus noſtris eis eſt conſtitutum, ſic concedimus & firmiter ſtabilimus, ut habeant proprias manſiones & albis veſtibus induantur, carnibus & caſeis & aliis alimentis veſcantur. Nullus vero Epiſcoporum, Ducum vel Comitum, nullaque major, vel minor perſona inquietudinem in aliquibus illis facere preſumat: Advocatum autem pro utilitate Monaſterii, quem volunt, habeant. Ut vero verius credatur & firmius obſervetur manu propria ſubter firmantes annuli noſtri impreſſione roborari juſſimus. Signum Domini Ottonis Sereniſſimi Regis. Ludolphus Cancellarius ad vicem Wilhelmi Archi-Capellani recognovi. Actum anno incarnationis Dominicæ DCCCCLXI. Dni vero piiſſimi Regis Ottonis I. Indictione III. actum Walehuſen feliciter Amen.

XXXV.

Kayſers Friderici I. **Ausſpruch / daß das Stifft Froſe hinfüro von ſeinen Zinß-Gütern mehr Zinſen geben ſolle /** de Anno 1188.

ANno Dominice Incarnationis MCLXXXVIII. Indictione VII. dum Imperator eſſet Gerenrod, pro diſponendis Imperii negotiis, Dominæ de Vroſe in præſentia totius curiæ conquerebantur de XI. Manſis in Baleberch, de quibus minorem quam ipſarum expediret paupertati cenſum receperunt: Imperator vero, audita querimonia, cum Principibus Saxonie decrevit & ut ratum & inconvulſum permaneret, autoritate ſua & conſenſu totius curie ſtabilivit, quatenus Manſus, qui prius ſolvebat VI. ſolidos amplius ſolveret X. ad ſupplementum prebende Dominarum. Hujus rei teſtes ſunt Epiſcopus Merſchburgenſis, Epiſcopus Nuuinburgenſis & Dux Bernardus Saxoniæ, & Comes Sifridus de Thornburch, qui eſt Advocatus prædictorum Bonorum, & Comes Sigebod de Scartveltes Burchardus, Caſtellanus Magdeburgenſis & Miniſteriales de Gerenroth Fridericus & Rodolfus.

Sig. Ep. Mersburg. Sig. Ep. Naumburg.

XXXVI.

Des Archidiaconi **zu Aſchersleben Befehl an den** Plebanum **zu Froſe / daß er / nebſt andern** Plebanis, **diejenigen** Parochos, **ſo dem Stifft Froſe ihre Felder und Wieſen / nebſt denen davon fallenden Zinſen entzogen / zu gehöriger** ſatisfaction, **unter Androhung des Banns / anhalten ſolle /** de Anno 1297.

QUi Dei gracia, Corendarius Majoris Eccleſie in Halv. ac Archidiaconus Banni Aſchariæ, Dilectis ſibi in Chriſto, Plebanis in Vroſe cæterisque Plebanis, ad quos hoc ſcriptum pervenerit ſalutem in Domino. Querimoniam Venerabilis Domine Prepoſite, totiusque Conventus recepimus continentem, quod quidam Veſtri Parochiales, poſtpoſito Dei timore, ipſis & ſue Eccleſie quosdam agros occulte ſubtraxerint, atque cenſum, nec non easdem cum ſuis pratis, ſalicibus, ſegetibus, & alia damna occulte & manifeſte plurima irrogarint. Quare vobis diſtrictius demandamus, quatenus omnes in genere, aut quos præfate Domine vobis nominaverint in ſpecie commonitos habeatis, ut infra quindenam ceſſent de inceptis & ſatisfaciant de illatis, alioquin ex tunc ipſos excommunicamus in hiis ſcriptis, vobis ſub pœna ſuſpenſionis ab ingreſſu Eccleſie precipientes, ut eosdem excommunicatos, denuncietis ſingulis diebus Dominicis & Feſtivis, facientes eosdem ab omnibus arctius evitari. Datum Halberſtat, Ao. Domini MCCXCVII. Craſtino Petri & Pauli.

IIX. Von Gutenzell.

I.

Pabſts Gregorii IX. Bulla Protectionis, **auch reſpective Confirmationis Privilegiorum vor die Abtey Gernrode /** de Anno 1238.

GRegorius Epiſcopus, Servus ſervorum Dei dilectis in Chriſto filiabus Abbatiſſæ Monaſterii Sanctorum Coſmæ & Damiani, de Cella Dei ejus Sororibus, tam

præſentibus, quam futuris regularem vitam profeſſis. Religioſam vitam eligentibus apoſtolicum convenit adeſſe preſidium, ne forte cujuslibet temeritatis incurſus aut eos a propoſito revocet, aut robor, quod abſit, ſacre religionis enervet. Quapropter, dilecte in Chriſto filie, veſtris juſtis poſtulationibus clementer annuimus, & Monaſterium Sanctorum Coſme & Damiani de Cella Dei conſtantienſis Diœceſ. in quo divino mancipate eſtis obſequio, ſub beati Petri & noſtra protectione ſuſcipimus, & preſentis ſcripti privilegio communimus. In primis ſiquidem ſtatuentes, ut ordo Monaſticus, qui ſecundum Deum & beati Benedicti regulam atque inſtitutionem Ciſtertienſium fratrum a vobis poſt concilium generale ſuſceptam, in eodem Monaſterio inſtitutus eſſe dinoſcitur, perpetuis ibidem temporibus inviolabiliter obſervetur. Præterea quascunque poſſeſſiones quæcunque bona idem Monaſterium inpreſentiarum juſte ac canonice poſſidet, aut in futurum conceſſione Pontificum, largitione regum vel Principum, oblatione fidelium, ſeu aliis juſtis modis preſtante Domino poterit adipiſci, firma vobis, & hiis, que vobis ſucceſſerint & illibata permaneant. In quibus hec propriis duximus exprimenda vocabulis, Locum ipſum, in quo prefatum Monaſterium ſitum eſt cum omnibus pertinentiis ſuis. Et alias poſſeſſiones, cum pratis, vineis, terris, nemoribus, uſuagiis & paſcuis in boſco & plano, in aquis & molendinis, in viis & ſemitis & omnibus aliis libertatibus & immunitatibus ſuis. Sane novalium veſtrorum, que propriis ſumptibus colitis, de quibus aliquis hactenus non percepit, ſive de ortis virgultis & piſcationibus veſtris, vel de nutrimentis animalium veſtrorum nullus a vobis Decimas exigere, vel extorquere preſumat. Liceat quoque vobis perſonas liberas & abſolutas à ſeculo fugientes ad converſionem recipere ac eas absque contradictione aliqua retinere. Prohibemus inſuper, ut nulli Sororum veſtrarum poſt factam in Monaſterio veſtro profeſſionem fas ſit ſine Abbatiſſe ſue licentia de eodem loco diſcedere. Diſcedentem absque communium literarum veſtrarum cautione nullus audeat retinere. Illud diſtrictius inhibentes, ne terras ſeu quodlibet beneficium Eccleſie veſtre collatum, liceat alicui perſonaliter dari ſive alio modo alienari absque conſenſu totius Capituli, vel majoris aut ſanioris partis ipſius. Sique vero donationes, vel alienationes aliter, quam dictum eſt, facte fuerint, eas irritas eſſe cenſemus. Inſuper auctoritate apoſtolica inhibemus, ne ullus Epiſcopus, vel quelibet alia perſona ad Synodos vel Conventus forenſes vos ire, vel judicio ſeculari de veſtra propria ſubſtantia, vel poſſeſſionibus veſtris ſubjacere compellat, nec ad domos veſtras cauſa ordines celebrandi, cauſas tractandi, vel aliquos conventus publicos convocandi venire præſumat, nec regularem electionem Abbatiſſe veſtre impediat, aut de inſtituenda, vel removenda ea, que pro tempore fuerit contra ſtatuta Ciſtercienſis Ordinis ſe aliquatenus intromittat. Pro Conſecrationibus vero Altarium, vel Eccleſiarum ſive pro oleo ſancto vel quolibet Eccleſiaſtico Sacramento nullus a vobis, ſub obtentu conſvetudinis, vel alio modo quicquam audeat extorquere. Sed hec omnia gratis vobis Epiſcopus dioceſanus impendat. Alioquin liceat vobis, quemcunque malueritis, catholicum adire antiſtitem gratiam & communionem apoſtolice Sedis habentem, qui noſtra fretus auctoritate, vobis, quod poſtulatur impendat. Quod ſi ſedes dioceſani Epiſcopi vacaverit, interim omnia Eccleſiaſtica Sacramenta a vicinis Epiſcopis accipere libere & absque contradictione poſſitis. Sic tamen, ut ex hoc impoſterum proprio Epiſcopo nullum præjudicium generetur. Quia vero interdum proprii Epiſcopi copiam non habetis, Si quem Epiſcopum Roman. ſedis, ut diximus, gratiam & communionem habentem, & de quo plenam juſtitiam habeatis per vos tranſire contigerit ab eo benedictiones Monialium vaſorum & veſtium, conſecrationes altarium, auctoritate apoſtolice ſedis recipere valeatis. Porro ſi Epiſcopi, vel alii Eccleſiarum rectores in Monaſterium veſtrum, vel perſonas inibi conſtitutas ſuſpenſionis, excommunicationis, vel interdicti ſententiam promulgaverint, ſive etiam in Mercenarios veſtros, pro eo, quod decimas, ſicut dictum eſt, non perſolvitis, ſive aliqua occaſione eorum, que ab apoſtolica benignitate vobis indulta ſunt, ſeu benefactores veſtros pro eo, quod aliqua vobis beneficia, vel obſequia

quia ex caritate preſtiterint, vel ad laborandum adinvenerint in illis diebus, in quibus nos laboratis & alii feriantur eandem ſententiam protulerint, ipſam tanquam contra ſedis Apoſtolice Indulta prolatam decernimus irritandam. Nec litere ille firmitatem habeant, quas tacito nomine Ciſtercienſis ordinis & contra indulta apoſtolicorum privilegiorum conſtiterit impetrari. Preterea cum commune interdictum terre fuerit, liceat vobis nihilominus in veſtro Monaſterio excluſis, excommunicatis & interdictis divina officia celebrare. Paci quoque & tranquillitati veſtre paterna impoſterum ſollicitudine providere volentes, auctoritate apoſtolica inhibemus, ut infra clauſuras locorum ſeu grangiarum veſtrarum nullus rapinam, ſeu furtum facere, ignem apponere, ſanguinem fundere, hominem temere capere, vel interficere, ſeu violentiam audeat exercere. Preterea omnes libertates & immunitates a predeceſſoribus noſtris, Romanis Pontificibus ordini veſtro conceſſas, nec non libertates & exemptiones ſecularium exactionum a Regibus, Principibus, vel aliis fidelibus rationabiliter vobis indultas, auctoritate apoſtolica confirmamus & preſentis ſcripti privilegio communimus.

Decernimus ergo, ut nulli omnino hominum liceat prefatum Monaſterium temere perturbare aut ejus poſſeſſiones auferre, vel ablatas retinere, minuere, ſeu quibuslibet vexationibus fatigare, ſed omnia integra conſerventur earum, pro quarum gubernatione ac ſuſtentatione conceſſa ſunt uſibus omnimodis profutura; ſalva Sedis apoſtolice auctoritate. Si qua igitur in futurum Eccleſiaſtica ſecularisve perſona hanc noſtre conſtitutionis paginam ſciens contra eam temere venire temptaverit ſecundo, tertiove commonita, niſi reatum ſuum congrua ſatisfactione correxerit, poteſtatis honorisque ſui careat dignitate, reamque ſe divino judicio exiſtere de perpetrata iniquitate cognoſcat, & a ſacratiſſimo corpore & ſanguine Dei & Domini redemptoris noſtri JEſu Chriſti aliena fiat, atque in extremo examine diſtricte ſubjaceat ultioni. Cunctis autem eidem loco ſua jura ſervantibus ſit pax Domini noſtri JEſu Chriſti, quatenus & hic fructum bone actionis peroptant, & apud diſtrictum judicem premia eterne pacis inveniant. Amen, Amen.

(L. S.) Ego Gregorius, Catholice Eccleſie Epiſcopus.

† Ego Thomas, Eccl. St. Sabin. Presb. Card.
† Ego Burford, Sti Eucharii Presb. Card.
† Ego Sunbaldus, Eccleſ. Sanct. Laur. in Lucina Presb. Card.
† Ego Stephanus, St. Euchar. transtyberim & St. Cal. Presb. Card.
† Ego Reinericus, St. Mar. in Coſmedin Diac. Card.
† Ego Egidius, Sct. Coſme & Damian. Card. Diac.
† Ego Jacobus, Tuſculanus Epiſc.
† Ego Romanus, Portuen. St. Rutine Epiſc.
† Ego Reinaldus, Sti - - - Vellereji Epiſc.
† Ego Frater Jacobus, Peneſtrinus Epiſc.

Dat. Lateran. per manum Guilhelmi Sancte Roman. Eccleſie Vice-Cancellarii & Notarii Domini Papæ IIII. Kal. Junii, Indictione undecima. Incarnationis Dominice anno 1238. Pontificat. vero Domini Gregorii PP. VIIII. Anno duodecimo.

II.

Kayſers Rudolphi I. Privilegium vor die Abtey Gutenzell/daß derſelben/biß 100. Marck Silbers werth/ſo wohl von Reichs-Lehens- als andern Eigenthums-Stücken vermachet oder geſchencket werden möge / de Anno 1283.

RUdolphus, Dei gratia Romanorum Rex ſemper Auguſtus. Vniverſis Imperii Romani fidelibus præſentes literas inſpecturis gratiam ſuam & omne bonum. Ob ſacræ religionis reverentiam, quam tenemur imperiali gratia prævenire, tam futuris, quam præſentibus volumus eſſe notum, quod quicquid, vel quantumcunque religioſis perſonis Abbatiſſæ & Conventui, & earum Monaſterio in Godenzelle, Ciſtercienſis ordinis, de feudis, quæ tenentur ab Imperio, vel aliis proprietatibus quibuscunque, usque ad centum marcarum valorem, per quoscunque donatum vel lega-

tum fuit, de nostro procedit beneplacito voluntatis. Præsentium testimonio literarum Datum Ulmæ VII. Id. Januarij Indict. XI. Anno Domini M CC LXXXIII. regni vero nostri Anno decimo.

III.

Hertzogs Leopoldi zu Oesterreich Rescriptum an den Rath zu Ehingen / gewisse der Abtey Gutenzell hinterhaltene Zinsen betreffend / de Anno 1406.

WIr Leopold / von GOttes Gnaden Hertzog zu Oesterreich / zu Steyer / zu Kärndten und zu Krain / Graf zu Tyrol ꝛc. Entbiethen unsern lieben Getreuen / dem Burgermeister und dem Rathe zu Ehingen / unser Gnad und alles guts. Es haben an uns bracht die Erb. Geistlichen unser Andächtigen die Closter-Frauen zu Guttenzelle / wie Ihr ihn solche Zinße / so ihnen gebühret haben von dem Brotlauben und Fleischbäncken daselbst / vorhaltet / und ihn nicht meinet zuwiederfahren lassen / umb daß ihr den Brot- und Fleischmarckt anderst wohin gelegt habet / daß uns nicht gefällt / sinder uns bedüncket / daß ihr Sie und ihr Gottshauß billich bey solchen Zinsen bleiben lasset / und ihn den reichet / als vor / oder ihn anderstwo solchen Zinß wiederleget / damit sie haben / So empfehlen wir gar ernstlich / daß ihr darüber gedencket mit denen Closterfrauen zu überkommen / und in solchen Ihren Zinß / so Ihn denn von den obigen Brotlauben und Fleischbäncken gebühret / gebet und reichet / als von alter ist herkommen / und och die versessen Zinß / so in davön von Iro noch ußliegent och unzegenlich ußrichtend und darüber unklaghafft machet als das / was billig ist / auch ist unser Meinung / daß Ihr dieselben Closterfrauen / und dasselb ihr Gottshauß bey allen ihren Briefen / Rechten / Freyheiten / Gnaden und guten Gewohnheiten / die sie von unsern Vordern löblicher Gedächtnüße haben / gäntzlich lassen bleiben / und ihn darán keine Irrung noch Hinternisse thun / in keine Weiße. Das ist gäntzlich unsere Meinung; Geben zu Costantz am Donnerstag vor dem Sinnentag Oculi in der Vasten / Anno Domini MCCCC. sexto.

(L.S.) D. D. v. Jö Druchs de Waldpurg.

IV.

Käysers Sigismundi Privilegium vor die Abtey Gutenzell / daß sie und ihre Unterthanen niemand mit Steuren / Diensten / Gastungen und so weiter beschweren solle / de Anno 1418.

WIr Sigmund von GOttes Gnaden / Römischer König / zu allen Zeiten Mehrer des Reichs und zu Ungarn / Dalmatien / Croatien ꝛc. König / bekennen und thun kund offenbar mit diesem Brief / allen den / die In sehen / oder hören lesen / wie wohl wir allzeit geneigt seyn / alle und iegliche unsere und des Reichs Unterthanen und Getreuen zu fürdern / und als wir best mögen / zu bewahren. Jedoch seyn wir mehr willig und geneigt die Persone / die nu der Welt Uppigkeit zurück geworffen haben / und dem Allmächtigen GOtt in einem geistlichen und lutern Leben dienen und In stetiglichen loben / mit unsern sünderlichen Gnaden zu bedencken / gnädiglich zuhanthaben und zu schirmen / und In auch Friede und Gemach zuschaffen / daß sie Christum unsern Herrn des Friedens Liebhaber im friedlichen und gerütem Wesen desterbas geloben und inniglicher geehren und anbethen mögen. Wann wir nu wohl unterweiset seyn / daß die Ehrsamen und geistlichen Ebbtißin und das Convent gemeiniglichen des Closters zu Gutenzelle sämt Bernhartz Orden / in dem Bistumb zu Costenz gelegen / eines ordentlichen Lebens sind / und Gottsdienste redlich halten und vollbringen. Darüm uf das / daß sie solch Gottesdienste desterbas geüben und dorzu Friede und Gemache haben mögen; Haben wir mit wohlbedachtem Muthe / gütem Rathe / und rechter wissen / die itztgenanten Abbtißin / Convent und Closter zu Gutenzell / und auch alle und iegliche Ihre Leute / Gütere und Haabe / wie die genant / oder wo die gesessen oder gelegen sind / in unserm und des Reichs sunderlichen Schirme genommen und empfangen / nehmen / und empfahen sie auch dorin von Römischer Königlicher Macht in Krafft dis Briefs. Wir haben

haben auch darzu den vorgenanten Abbtißin und Convent diese besundere Gnade und Freyheit gethan / und gegeben / thun und geben in Krafft dis Briefs und Römischer Königl. Macht / daß Niemand / wer der ist / er sey Fürste / Grave / Freye / Ritter / Knecht / Bürger / Edel / oder unedel / fürbaß mehr sie / Ihre Leüte und Unterseßen mit Steuren / oder Diensten beschwehren / bekümmern oder Ihm die zu thun fordern / oder aber mit Gastungen / Knechten / Hunden / oder Pferden / überziehen und überladen / oder sie Geld dafür zugeben nöthen / oder uf ihrem Closter und Ihren Leüthen und Güthern / Vögten oder Vogty Recht haben oder fordern noch sich des unterwinden / oder Im zuziehen solle / oder getörre in kein weiß. Ün gebieten darum allen und ieglichen Fürsten / Geistlichen und Werntlichen / Graven / Freuen / Rittern / Knechten / Landtvögten / Vögten / Amtleutē / Land-Richtern / Richtern / Bürgemeistern / Räthen und Gemeinden / aller und ieglicher Städte und Dörffer / und sunst allen andern unsern / und des Reichs Unterthanen und Getreuen / die nu sind / oder in Zeiten seyn werden / ernstlich und vestiglich mit diesem Brief / daß sie die vorgenanten Abbtissin / Convent und Clöster zu Gutenzell / Ihre Leüte und Gütere wider die vorgeschriebene unsere Gnade und Freyheite nicht hindern / beschwehren / oder leidigen in kein weiß / sondern sie der geruhiglich geniessen und gebrauchen lassen / und dabey getreulich handhaben und schützen und schirmen; Alß lieb Ihn sey unser und des Reichs schwere Ungnade zu vermeiden. Mit uhrkund dis Briefs versiegelt mit unser Königlicher Majestät Insiegel. Geben zu Ulm nach Christs Geburt vierzehenhundert Jahr und darnach in dem achzehenden Jahr / des nechsten Sambstags nach unser Frauen Tag / unserer Reiche des Ungerischen in dem zwey und dreyßigsten und des Römischen in dem achten Jahre.

(L.S.) *Per d. B. Episcop. Patavienſ. Cancellarium* Scr. Paulus de Tost.

V.

Ejusdem Privilegium vor die Abtey Gutenzell / daß sie ein besonder Gerichte in ihrem Gebiete auffrichten dörffe / de Anno 1437.

WIr Sigmund / von GOttes Gnaden Römischer Kayser / zu allen Zeiten Mehrer des Reichs und zu Hungern / zu Böheim / Dalmatien / Croatien ꝛc. König / bekennen und thun kund offenbar mit diesem Brief / allen den / die ihn sehen / oder hören lesen / daß wir haben angesehen solche fleißige Bethe / so die Ersamen Agnes / Abtißin und Convent des Closters zu Gottenzell Sant Bernhards Ordens in Costentzer Bistumb gelegen / unser liebe andächtige / durch Ihre Bothschafft an unser Kayserliche Majestät gethan hand / auch solchen löblichen Gottsdienste / die sie mit Lesen und Singen täglichs vollbringen / und haben darum mit wohlbedachtem Muthe / gutem Rathe und Rechter wissen / Ir / Ihrem Convent und Nachkommen / diese besundere Gnade gethan / Ihm gegunnet und erlaubet / thun günnen und erlauben von Römischer Kayserlicher Macht Vollkommenheit / in Krafft dis Briefs / also daß sie fürbaß zu ewigen Zeiten in Ihrem Closter-Hofe oder in desselben Closters Gütere / wo Ihn das am besten beduncken wird / ein Gericht mit Richteren und Mannen / von Ihn dorzu geordnet / besitzen und haben sollen / und mögen zu richten und zu vertheilen über alle Unzucht / Schuld / Geld-Schuld / Frevel und andere Sache / die in solche Gerichte fürbracht werden / wie sich das fügen wird; Und wär Sache / daß sie uff Iren Gütern nicht möchten Leute genung haben / solch obgenandt Gerichte zu besitzen / wie sich das machte / daß sie dann andere erbare Leute / des nechsten darumb gesessen / darzu nehmen und fordern mögen / als offt ihn das Noth zu seyn bedüncket; doch also / daß solch Richter und Manne / die von Ihn darzu gesezet und geordnet werden / from / erbar / und unversprochen Leute / und dem Armen als dem Reichen gleich gewant seyn / und was also von dem mehrern Theil unter Ihn über alle vorgenante Sache in solchen Gericht geurtheilt und zum Rechten gesprochen und erkant wird / daß es darbey bleiben und allenthalb / und von einem Jedermann gehalten werden soll. Und wir gebieten darumb allermänniglich und sunderlich unserm Landvogt in Schwaben / der izt ist oder zu Zeiten seyn wird von Römischer Käyserlicher Macht ernstlich und vestiglich mit diesem Brieff / daß sie die obgenandte

Aeb-

Aebtißin und Ihre Nachkommen an ſolchen unſern Gnaden und Gerichte nicht hindern oder irren in kein Weiß / ſondern ſie dabey handhaben / ſchizen und ſchirmen / und geruhlichen bleiben laſſen / als lieb einem ieglichen ſey unſere und des Reichs ſchwere Ungnad zu vermeiden / doch andern Leuthen an Ihren Gerichten unſchädlich. Mit Uhrkund dis Brieffs verſiegelt mit unſer Kayſerlichen Majeſtät Inſiegel. Geben zu Eger nach Chriſts Geburth vierzeben hundert Jahr / und darnach in dem ſieben und dreyßigſten Jahre / am St. Peters Tag ad vincula. Unſerer Reiche des Hungriſchen im ein und funffzigſten / des Römiſchen im ſieben und zwantzigſten / des Böhmiſchen im achtzehenden / und des Kayſerthums im fünfften Jahren.

(L.S.) *Ad mandatum Domini Imperatoris*
Hermannus Heecht.

VI.

Kayſers Alberti Confirmation **aller** Privilegien **und Freyheiten der Abtey Gutenzell / und inſonderheit des derſelben / wegen eines beſondern Gerichts vom Kayſer** Sigismundo **ertheilten** Privilegii, de Anno 1439.

WIr Albrecht / von GOttes Gnaden Römiſcher Künig / zu allen Zeiten Mehrer des Reichs und zu Hungern / zu Böheim / Dalmatien / Croatien ꝛc. Künig / und Hertzog zu Oeſterreich / bekennen und thun kunt offenbar mit dieſem Brieff allen den / die Ihn ſehen / oder hören leſen; daß wir von wegen der Erſamen und Geiſtlichen Abtißin und des Convents des Cloſters zu Gottenzell / Sanct Bernhards Orden / in Coſtantzer Biſtumb gelegen / unſern lieben Andächtigen / demüthiglich gebethen ſeyn / daß wir Ihr und derſelben Convent alle und iegliche Ihre Gnade / Rechte / Briefe / Privilegien und Handveſten / die ſie von unſern Vorfahren ſeeligen / Römiſchen Kayſern und Königen und andern Fürſten und frommen Chriſten Leuthen / erworben und hergebracht haben / und ſunderlich ein Gericht / das Ihn unſer lieber Herr und Vater / Kayſer Sigmund ſeel. Gedächtnüß / in ihrem Hoff zu halten und zubeſchützen / gnädiglich verliehen und gegeben hat / zu verneuen / und zu beſtätigen und zu confirmiren gnädiglich geruheten; Des haben wir angeſehen / der obgenannten Aebtißin und Convents zu Guttenzell fleißige Bethe / auch ſolchen löblichen GOttesdienſt / den ſie mit ſingen und leſen täglich in demſelben Cloſter vollbringen. Darumben ſo haben wir mit wohlbedachtem Muthe / gutem Rathe / und rechter Wiſſen der obgenanten Aebtißin und Convent zu Guttenzell / alle und iegliche Ihre Gnade / Recht / Brieffe / Privilegien und Handveſten / die ſie von unſern Vorfahren / Römiſchen Kayſern und Künigen / auch andern Fürſten und frommen Chriſten Leuthen erworben und ſonderlich das obgenant Gericht / daß Ihn unſer lieber Herre und Vater Käyſer Sigmund ſeel. in Ihrem Hoff zu halten und zu beſitzen gegeben hat / auch Ihre alte Gewohnheit / die ſie redlich herbracht haben / gnädiglich verneuet / beſtätiget und confirmiret / verneuen / beſtätigen und confirmiren Ihn die von Römiſcher Königlicher Macht / in Krafft dis Brieffs / und meinen / ſetzen und wollen / daß ſie fürbaß dabey bleiben / und der geruhelich an allen Enden gebrauchen und genieſſen ſollen und mögen / von allermänniglich ungehindert / und daß ſie auch in allen Ihren Punckten / Stücken und Artickeln kräfftig und mächtig ſeyn ſollen / zu gleicher Weiſe / als ob ſie von Wort zu Worte hierinne in dieſem Briefe geſchrieben ſtünden. Und wir gebiethen darumb allen und ieglichen Fürſten / Geiſtlichen und Werntlichen / Graven / Freüen / Herren / Amtleuten / Vögten und ſonderlich unſerm Landvogt in Schwaben / der ietzt iſt / oder zu Zeiten ſeyn wird / auch andern Rittern / Knechten / Bürgermeiſtern / Räthen und Gemeinden aller und ieglicher Städte / Märckte und Dörffere / und ſunſt allen andern unſern und des Reichs Unterthanen und Getreuen / ernſtlich und veſtiglich mit dieſem Brieffe / daß ſie die obgenanten Aebtiſſin und Convent zu Guttenzell / an Ihren Rechten / Gnaden / Briefen / Privilegien und Handveſten / und ſonderlich an dem obgenanten Ihrem Gerichte nicht irren / oder hindern / ſondern ſie darbey handhaben / ſchützen / ſchirmen und geruhlichen bleiben laſſen / als lieb Ihnen ſey unſere und des Reichs ſchwere Ungnade zu vermeiden. Mit Uhrkund

kund dis Briefs verſiegelt mit unſerer Königlichen Majeſtät anhangendem Inſiegel. Geben zu Breßlau / nach Chriſts Geburt vierzehen hundert Jahr / und darnach im neun und dreyßigſten Jahre / an der heiligen dreyer König Tage / unſerer Reiche des Hungeriſchen im andern / des Römiſchen und Böhmiſchen im erſten Jahre.

(L.S.) *Ad mandatum Domini Regis*,
Hermannus Hecht.

VII.

Ejusdem Mandatum **an den Landvogt in Schwaben / Herrn Jacob Truchſäßen zu Waldburg / daß er die Abtey Gutenzell an** Exercirung **des vom Kayſer** Sigismundo **ertheilten Gerichts nicht hindern ſolle /** de Anno 1439.

WIr Albrecht / von GOttes Gnaden Römiſcher König / zu allen Zeiten Mehrer des Reichs und zu Hungern / zu Böheimb / König / und Hertzog zu Oeſterreich. Entbieten dem Edlen Jacob Truchſäßen von Waldburg / Rittern / unſern und des Reichs Landvogten in Schwaben / und lieben Getreuen / unſer Gnad und alles Gutes / Edler lieber Getreuer / uns hat die geiſtliche Abtißin und Convent des Cloſters zu Guttenzell ꝛc unſere liebe Andächtigen / thun fürbringen laſſen / mit Klage / wie da ſie an dem Gerichte / daß Ihr unſer lieber Herr und Vatter Kayſer Sigmund ſeel. Gedächtnüß in Ihrem Hoff zu halten und zu beſitzen / gegeben hat / irreſt und hindereſt / und ihn das nicht getreulich halten noch beſitzen laſſet. Immaſſen als ſie des begnadet und gefreyet ſeyn / von dem obgenanten unſern lieben Herrn Vattern / Kayſer Sigmund / ſeeligen / daran In zumahl von dir zu kurz und ungütlich / als ſie meinen / und haben uns bitten laſſen / ſie bey ſolcher Begnadung und Gericht gnädiglich zu handhaben und zu ſchirmen / das wir auch billig thun / und ſeind damahlen wir in Ire Gnad / Recht / und daß obgenandter Gericht-Brief / Privilegia und Handveſten ietzt vermeldet / beſtättiget und confirmiret haben / darum / ſo iſt unſere Meinung / und wir gebiethen dir auch von Römiſcher Königlicher Macht ernſtlich und veſtiglich mit dieſem Briefe / daß du die obgenandten Abtißin und Convent zu Guttenzell / an ſolchem vorgenandten Gericht fürbas nicht irreſt noch hinderſt / ſondern ſie das getreulichen halten und beſitzen laſſet / immaſſen als ſie des von dem obgenanten unſern lieben Herrn und Vatter / Kayſer Sigmund ſeeligen / begnadet und gefreyet ſeyn / hierinnen beweiſe dich alſo / daß die obgenandte Abtißin und Convent ſich deiner bedancken / und die Sach fürter an uns nicht bringen / noch auch Klagen bedörffen / daran erzeigeſt du uns beſonder Bewegligheit und Wohlgefallen. Geben zu Preßlau am Donnerſtag vor St. Anthonii Tag / unſerer Reiche des Hungariſchen im andern / und des Römiſchen und Böheimiſchen im erſten Jahre.

VIII.

Des Röm. Königs Friderici III. Confirmation **aller** Privilegien **und Freyheiten der Abtey Gutenzell / und inſonderheit des derſelben vom Kayſer** Sigismundo **ertheilten Freyheit ein beſonder Gericht zu halten /** de Anno 1444.

WIr Friedrich / von GOttes Gnaden Römiſcher König / zu allen Zeiten Mehrer des Reichs / Hertzog zu Oeſterreich / zu Steyer / zu Kärnden und zu Crain / Graf zu Tyrol ꝛc. Bekennen und thun kund offenbar mit dieſem Brieff / allen den / die ihn ſehen oder hören leſen / daß wir von wegen der Erſamen und geiſtlichen Frauen Abtißin und Convents / des Kloſters zu Guttenzell / St. Bernhards Orden / im Coſtentzer Biſtum gelegen / unſern lieben Andächtigen / demüthiglich gebethen ſeyn / daß wir Ihr und demſelben Convent alle und iegliche Ihre Gnade / Recht / Briefe / Privilegien und Handveſten / die ſie von unſern Vorfahren ſeeligen / Römiſchen Kayſern und Königen und andern Fürſten und frommen Chriſten-Leuthen erworben und hergebracht haben / und ſonderlich ein Gerichte / das Ihn der Allerdurchlauchtigſte Fürſt / Kayſer Sigmund / löblicher Gedächtniß / in Ihrem Hoff zu halten und zu beſitzen gnädiglich verliehen und ge-

Aebtißin und Ihre Nachkommen an ſolchen unſern Gnaden und Gerichte nicht hindern oder irren in kein Weiß / ſondern ſie dabey handhaben / ſchizen und ſchirmen / und geruhlichen bleiben laſſen / als lieb einem ieglichen ſey unſere und des Reichs ſchwere Ungnad zu vermeiden / doch andern Leuthen an Ihren Gerichten unſchädlich. Mit Uhrkund dis Brieffs verſiegelt mit unſer Kayſerlichen Majeſtät Inſiegel. Geben zu Eger nach Chriſts Geburth vierzeben hundert Jahr / und darnach in dem ſieben und dreyßigſten Jahre / am St. Peters Tag ad vincula. Unſerer Reiche des Hungriſchen im ein und funffzigſten / des Römiſchen im ſieben und zwantzigſten / des Böhmiſchen im achtzehenden / und des Kayſerthums im fünfften Jahren.

(L.S.) *Ad mandatum Domini Imperatoris*
Hermannus Heecht.

VI.

Kayſers Alberti Confirmation **aller** Privilegien **und Freyheiten der Abtey Gutenzell / und inſonderheit des derſelben / wegen eines beſondern Gerichts vom Kayſer** Sigismundo **ertheilten** Privilegii, de Anno 1439.

WIr Albrecht / von GOttes Gnaden Römiſcher Künig / zu allen Zeiten Mehrer des Reichs und zu Hungern / zu Böheim / Dalmatien / Croatien ꝛc. Künig / und Hertzog zu Oeſterreich / bekennen und thun kunt offenbar mit dieſem Brieff allen den / die Ihn ſehen / oder hören leſen; daß wir von wegen der Erſamen und Geiſtlichen Abtißin und des Convents des Cloſters zu Gottenzell / Sanct Bernhards Orden / in Coſtantzer Biſtumb gelegen / unſern lieben Andächtigen / demüthiglich gebethen ſeyn / daß wir Ihr und derſelben Convent alle und iegliche Ihre Gnade / Rechte / Briefe / Privilegien und Handveſten / die ſie von unſern Vorfahren ſeeligen / Römiſchen Kayſern und Königen und andern Fürſten und frommen Chriſten Leuthen / erworben und hergebracht haben / und ſunderlich ein Gericht / das Ihn unſer lieber Herr und Vater / Kayſer Sigmund ſeel. Gedächtnüß / in ihrem Hoff zu halten und zubeſchützen / gnädiglich verliehen und gegeben hat / zu verneuen / und zu beſtätigen und zu confirmiren gnädiglich geruheten; Des haben wir angeſehen / der obgenannten Aebtißin und Convents zu Guttenzell fleißige Bethe / auch ſolchen löblichen GOttesdienſt / den ſie mit ſingen und leſen täglich in demſelben Cloſter vollbringen. Darumben ſo haben wir mit wohlbedachtem Muthe / gutem Rathe / und rechter Wiſſen der obgenanten Aebtißin und Convent zu Guttenzell / alle und iegliche Ihre Gnade / Recht / Brieffe / Privilegien und Handveſten / die ſie von unſern Vorfahren / Römiſchen Kayſern und Künigen / auch andern Fürſten und frommen Chriſten Leuthen erworben und ſonderlich das obgenant Gericht / daß Ihn unſer lieber Herre und Vater Käyſer Sigmund ſeel. in Ihrem Hoff zu halten und zu beſitzen gegeben hat / auch Ihre alte Gewohnheit / die ſie redlich herbracht haben / gnädiglich verneuet / beſtätiget und confirmiret / verneuen / beſtätigen und confirmiren Ihn die von Römiſcher Königlicher Macht / in Krafft dis Brieffs / und meinen / ſetzen und wollen / daß ſie fürbaß dabey bleiben / und der geruhelich an allen Enden gebrauchen und genieſſen ſollen und mögen / von allermänniglich ungehindert / und daß ſie auch in allen Ihren Punckten / Stücken und Artickeln kräfftig und mächtig ſeyn ſollen / zu gleicher Weiſe / als ob ſie von Wort zu Worte hierinne in dieſem Briefe geſchrieben ſtünden. Und wir gebiethen darumb allen und ieglichen Fürſten / Geiſtlichen und Werntlichen / Graven / Freüen / Herren / Amtleuten / Vögten und ſonderlich unſerm Landvogt in Schwaben / der ietzt iſt / oder zu Zeiten ſeyn wird / auch andern Rittern / Knechten / Bürgermeiſtern / Räthen und Gemeinden aller und ieglicher Städte / Märckte und Dörffere / und ſunſt allen andern unſern und des Reichs Unterthanen und Getreuen / ernſtlich und veſtiglich mit dieſem Brieffe / daß ſie die obgenanten Aebtiſſin und Convent zu Guttenzell / an Ihren Rechten / Gnaden / Briefen / Privilegien und Handveſten / und ſonderlich an dem obgenanten Ihrem Gerichte nicht irren / oder hindern / ſondern ſie darbey handhaben / ſchützen / ſchirmen und geruhlichen bleiben laſſen / als lieb Ihnen ſey unſere und des Reichs ſchwere Ungnade zu vermeiden. Mit Uhrkund

kund dis Briefs verſiegelt mit unſerer Königlichen Majeſtät anhangendem Inſiegel. Geben zu Breßlau / nach Chriſts Geburt vierzehen hundert Jahr / und darnach im neun und dreyßigſten Jahre / an der heiligen dreyer König Tage / unſerer Reiche des Hungeriſchen im andern / des Römiſchen und Böhmiſchen im erſten Jahre.

(L.S.) *Ad mandatum Domini Regis*,
Hermannus Hecht.

VII.

Ejusdem Mandatum **an den Landvogt in Schwaben / Herrn Jacob Truchſäßen zu Waldburg / daß er die Abtey Gutenzell an** Exercirung **des vom Kayſer** Sigismundo **ertheilten Gerichts nicht hindern ſolle /** de Anno 1439.

WIr Albrecht / von GOttes Gnaden Römiſcher König / zu allen Zeiten Mehrer des Reichs und zu Hungern / zu Boheimb / König / und Hertzog zu Oeſterreich / Entbieten dem Edlen Jacob Truchſäßen von Waldburg / Rittern / unſern und des Reichs Landvogten in Schwaben / und lieben Getreuen / unſer Gnad und alles Gutes / Edler lieber Getreuer / uns hat die geiſtliche Abtißin und Convent des Cloſters zu Guttenzell ꝛc unſere liebe Andächtigen / thun fürbringen laſſen / mit Klage / wie da ſie an dem Gerichte / daß Ihr unſer lieber Herr und Vatter Kayſer Sigmund ſeel. Gedächtnüß in Ihrem Hoff zu halten und zu beſitzen / gegeben hat / irreſt und hinderest / und ihn das nicht getreulich halten noch beſitzen laſſet. Immaſſen als ſie des begnadet und gefreyet ſeyn / von dem obgenanten unſern lieben Herrn Vattern / Kayſer Sigmund / ſeeligen / daran In zumahl von dir zu kurz und ungütlich / als ſie meinen / und haben uns bitten laſſen / ſie bey ſolcher Begnadung und Gericht gnädiglich zu handhaben und zu ſchirmen / das wir auch billig thun / und ſeind damahlen wir in Ire Gnad / Recht / und daß obgenandter Gericht-Brief / Privilegia und Handveſten ietzt vermeldet / beſtättiget und confirmiret haben / darum / ſo iſt unſere Meinung / und wir gebiethen dir auch von Römiſcher Königlicher Macht ernſtlich und veſtiglich mit dieſem Briefe / daß du die obgenandten Abtißin und Convent zu Guttenzell / an ſolchem vorgenandten Gericht fürbas nicht irreſt noch hinderſt / ſondern ſie das getreulichen halten und beſitzen laſſet / immaſſen als ſie des von dem obgenanten unſern lieben Herrn und Vatter / Kayſer Sigmund ſeeligen / begnadet und gefreyet ſeyn / hierinnen beweiſe dich alſo / daß die obgenandte Abtißin und Convent ſich deiner bedancken / und die Sach fürter an uns nicht bringen / noch auch Klagen bedörffen / daran erzeigeſt du uns beſonder Beweglichkeit und Wohlgefallen. Geben zu Preßlau am Donnerſtag vor St. Anthonii Tag / unſerer Reiche des Hungariſchen im andern / und des Römiſchen und Böheimiſchen im erſten Jahre.

VIII.

Des Röm. Königs Friderici III. Confirmation **aller** Privilegien **und Freyheiten der Abtey Gutenzell / und inſonderheit des derſelben vom Kayſer** Sigismundo **ertheilten Freyheit ein beſonder Gericht zu halten /** de Anno 1444.

WIr Friedrich / von GOttes Gnaden Römiſcher König / zu allen Zeiten Mehrer des Reichs / Hertzog zu Oeſterreich / zu Steyer / zu Kärnden und zu Crain / Graf zu Tyrol ꝛc. Bekennen und thun kund offenbar mit dieſem Brieff / allen den / die ihn ſehen oder hören leſen / daß wir von wegen der Erſamen und geiſtlichen Frauen Abtißin und Convents / des Kloſters zu Guttenzell / St. Bernhards Orden / im Coſtentzer Biſtum gelegen / unſern lieben Andächtigen / demüthiglich gebethen ſeyn / daß wir Ihr und demſelben Convent alle und iegliche Ihre Gnade / Recht / Briefe / Privilegien und Handveſten / die ſie von unſern Vorfahren ſeeligen / Römiſchen Kayſern und Königen und andern Fürſten und frommen Chriſten-Leuthen erworben und hergebracht haben / und ſonderlich ein Gerichte / das Ihn der Allerdurchlauchtigſte Fürſt / Kayſer Sigmund / löblicher Gedächtniß / in Ihrem Hoff zu halten und zu beſitzen gnädiglich verliehen und gegeben

geben hat/ zu verneuen/ zu bestätten und zu confirmiren gnädiglich geruheten. Des haben wir angesehen der obgenanten Aebtissin und Convents zu Guttenzell fleißige Bete/ auch solchen löblichen Gottesdienst/ den sie mit Singen und Lesen täglich in demselben Kloster vollbringen; Darum so haben wir mit wohlbedachten Muth/ gutem Rath und rechter Wissen/ der obgenanten Aebtissin und Convent zu Gutenzell/ all und ieglich Ihr Gnad/ Rechte/ Briefe/ Privilegien und Handvesten/ die sie von unsern Vorfahren/ Römischen Kaysern und Königen/ auch andern Fürsten und frommen Christen-Leuten erworben haben/ und sonderlich das obgenandte Gericht/ das Ihn der obgenandt Kayser Sigmund seel./ in Ihrem Hoffe zu halten und zu besitzen gegeben hat/ auch Ihre alte Gewohnheit/ die sie redlich herbracht haben/ gnädiglich verneuet/ bestätigt und confirmiret/ verneuren/ bestätigen und confirmiren Ihn die von Römischer Königlicher Macht/ in Krafft dis Brieffs/ und meinen/ setzen und wollen/ daß sie fürbaß dabey bleiben/ und der geruhlichen an allen Enden gebrauchen und genieſſen sollen und mögen/ von allermänniglich ungehindert/ und daß sie auch in allen Ihren Punckten/ Stücken und Artickeln kräfftig und mächtig seyn sollen/ zu gleicher Weise/ als ob sie von Wort zu Wort hierinnen in diesem Brief geschrieben stünden. Und wir gebiethen darumb allen und ieglichen Fürsten/ Geistlichen und Weltlichen/ Grafen/ Freyen/ Herren/ Ambtleuthen/ Vögten und mit Nahmen unsern und des Reichs Landvogt in Schwaben/ der itzt ist/ oder zu Zeiten seyn wird/ auch andern Rittern/ Knechten/ Burgermeistern/ Räthen und Gemeinden aller und iglicher Städt/ Märckt und Dörffer/ und sunst allen andern unsern und des Reichs Unterthanen und Getreuen/ die mit diesem unsern Brieff ermahnt werden/ von Römischer Königlicher Macht ernstlich und festiglich mit diesem Brieff/ daß sie die obgenandten Aebtißin und Convent zu Gutenzell/ an Ihren Rechten/ Gnaden/ Briefen/ Privilegien und Handvesten/ und sonderlich an dem obgenandten Ihrem Gerichte nicht irren/ oder hindern/ sondern sie darbey handhaben/ schützen/ schirmen und geruhlich bleiben lassen/ als lieb Ihnen sey unsere und des Reichs schwere Ungnade zu vermeiden. Mit uhrkund dis Briefs versiegelt mit unserer Königlichen Majestät Insiegel. Geben zu Nürnberg nach Christi Geburth/ vierzehenhundert Jahr/ und darnach in dem vier und viertzigsten Jahr.

(L.S.) *Ad mandatum Domini Regis,*

Hermannus Hecht.

IX.

Des Röm. Königs Maximiliani I. Confirmation aller Privilegien und Freyheiten der Abtey Gutenzell/ de Anno 1496.

WIr Maximilian, von GOttes Gnaden Römischer König/ zu allen Zeiten Mehrer des Reichs/ zu Hungern/ Dalmatien/ Croatien/ König/ Ertz-Herzog zu Oesterreich, Hertzog zu Burgund/ zu Brabandt/ zu Geldern/ Graff zu Flandern/ zu Tyrol ꝛc. Bekennen öffentlich mit diesem Briefe/ und thun kund allermänniglich/ daß Uns die Ersamen/ Geistlichen/ Unser liebe Andächtigen Abtissin und Convent des Gotteshauß zu Guttenzell/ Sanct Bernhards Ordens/ in Costantzer Bistum gelegen/ durch Ihr erbare Bothschafft/ demüthiglich haben anruffen und bitten lassen/ daß wir Ihnen und demselben Irem Gotteshauß/ all und ieglich Gnad/ Freyheit/ Gericht/ Recht/ Brieff/ Privilegia und Handvesten/ die Ihren fordern und Ihnen von Weiland unsern Vorfahren am Reiche/ Römischen Kayserrn und Königen/ seeliger und löblicher Gedächtnüß/ Uns oder andern Fürsten und frommen Chrisen-Leuthen gegeben seyn/ und die redlichen erworben/ mit samt Ihrem guten alten Herkommen und Gewohnheiten/ die Sie löblich gebraucht haben/ in all ihren Inhaltungen/ Meinungen/ und Begreiffungen/ zu erneuern/ zu confirmiren und zu bestätigen/ gnädiglich geruhend/ das haben wir angesehen/ sollich ihr demüthig ziemlich Bete/ auch den löblichen Gottesdienst/ der mit Singen/ Lesen/ und in ander Weiß/ täglich in demselben Gotteshauß vollbracht würde/ und darum mit wohlbedachtem Muth/ gutem Rathe und rechter Wissen/ den obgenanten Abtissin und Convent zu Guttenzell/ alle und iegliche und desselben Ihres Gotteshauses Gnad/

Gnad/ Freyheiten/ Gericht/ Recht/ Brieffen/ Privilegien/ und Handvesten/ die Ihren fordern und Ihnen von Weiland Unsern Vorfahren am Reiche/ Römischen Kaysern und Königen/ Uns/ oder andern Fürsten und frommen Christenleuthen gegeben seyn/ und sie redlich erworben/ mit samt Ihrem alten guten Herkommen und Gewohnheiten/ die sie löblich gebraucht haben/ in allen Ihren Inhaltungen/ Meinungen/ und Begreiffungen zu erneuern/ zu confirmiren und zu bestäten/ als ob die von Worten zu Worten in diesem Unsern Königlichen Briefe geschrieben stünden/ gnädiglich erneuert/ confirmirt und bestätt/ erneuern/ confirmiren und bestätten Ihnen solches/ als von Römischer Königlicher Macht/ in Krafft dis Brieffs. Und meinen/ setzen und wollen/ daß die nun hinführo kräfftig und mächtig seyn/ und sie und ihre Nachkommen darbey bleiben/ und der an allen Enden geruhig gebrauchen und geniessen sollen und mögen/ von allermänniglich/ unverhindert/ und gebieten darauff allen und ieglichen Fürsten/ Geist- und Weltlichen/ Prælaten/ Graffen/ Freyen/ Herren/ Rittern/ Knechten/ Hauptleuthen/ Vizthumben/ Vögten/ Pflegern/ Verwesern/ Amtleuthen/ Schultheissen/ Burgermeistern/ Richtern/ Räthen/ Bürgern/ Gemeinden/ und sonst allen andern Unsern und des Reichs Unterthanen und Getreuen in was Würden/ Standes oder Wesens die seyn/ und insonderheit Unsern und des Reichs Landvogt in Schwaben/ der ißt ist/ oder in künfftig Zeit seyn wird/ ernstlich und vestiglich mit diesem Brieffe/ und wollen/ daß sie die obgenanten Abtissin/ Convent und ihr Nachkommen und Gottshauß zu Guttenzell/ an den obbestimten ihren Gnaden/ Freyheiten/ Gerichten/ Rechten/ Briefen/ Privilegien/ Handvesten/ alten guten Herkommen und Gewohnheiten/ und dieser Unser Königlichen Erneuerung und Bestätigung nicht hindern noch irren/ sondern sie der/ als obstehet/ geruhelich und ohne Irrung darbey bleiben/ und deren geniessen lassen; Sie auch dabey handhaben/ schützen und schirmen/ und hierwider nicht thun/ noch iemands andern zu thun gestatten/ in kein Weiß/ als lieb einem ieglichen sey Unser und des Reichs schwere Ungnade und Straffe/ und darzu die Poen in demselben ihren Brieffen und Privilegien begriffen/ zu vermeiden. Mit uhrkund dis Briefs/ besiegelt mit unsern Königlichen anhangenden Insiegel.

Geben zu Augspurg am Achten Tag des Monats Julii, nach Christi Geburt/ vierzehenhundert und im sechs und neuntzigsten/ Unsers Reichs des Römischen im II. und des Hungarischen im 7ten Jahre.

(L.S.) *Ad mandatum Domini Regis proprium,*

Bertholdus, Archiepiscopus Mogunt. Archi-Cancellarius mppr.

X.

Kayser Caroli V. Confirmation aller Privilegien und Freyheiten der Abtey Gutenzell/ de Anno 1521.

WIr Carl der Fünffte von GOttes Gnaden/ erwehlter Römischer Kayser/ zu allen Zeiten Mehrer des Reichs/ König in Germanien/ zu Castilien/ zu Arragon/ zu Legion/ beyder Sicilien/ zu Herusalem/ zu Hungern/ zu Dalmatien/ zu Croatien/ zu Navarra, zu Granaten/ zu Toleten/ zu Valentz/ zu Galicien/ zu Majoricarn/ zu Hispalis/ Sardienien/ Corduben/ Corsiren/ Murcien/ Giemis/ Algarbien/ Algecire/ zu Gibraltaris/ und der Inseln Canarien/ auch der Inseln Indiarum/ und Terrefirme/ des Meers Oceani ꝛc. Ertz-Hertzog zu Oesterreich/ Hertzog zu Burgundi/ zu Lotterich/ zu Brabandt/ zu Steyer/ Kärndten/ Crain/ Limburg/ Lützenburg/ Geldern/ Wirtemberg/ Calabrien/ Athenarum/ Neopatrie ꝛc. Graf zu Flandern/ zu Habspurg/ zu Tyrohl/ zu Görtz/ Barsiloni/ zu Arthois und Burgundi/ Pfaltzgraf zu Hennigau/ zu Holland/ zu Pfürdt/ zu Namur/ zu Rossilien/ zu Territan und zu Zutphen/ Landgraff im Elsaß/ Marggraf zu Burgau/ zu Oristani/ zu Gotziani/ und des Heil. Römischen Reichs Fürst zu Schwaben/ zu Catilonia/ Asturia ꝛc. Herr in Frießland auf der Windischen Marck/ zu Portenau/ zu Biscaia/ zu Monia/ zu Sallins/ zu Tripoli

und zu Mecheln ꝛc. Bekennen offentlich mit diesem Brieff/ und thun kund allermänniglich/ daß uns die Ehrsamen Geistlichen/ unser lieben andächtigen Abtißin und Convent des Gottshauß zu Guttenzell/ Sanct Bernhards Ordens/ im Costentzer Bistumb gelegen/ durch Ihr erbere Bothschafft demüthiglich haben anruffen und bitten lassen/ daß wir Ihnen und demselben Ihrem Gotts-hauß/ all und iegliche Gnad/ Freyheit/ Gericht/ Recht/ Brieff/ Privilegien und Handvesten/ die Ihren Vordern und Ihnen von weyland unsern Vorfahren am Reiche/ Römischen Kaysern und Königen/ seeliger löblicher Gedächtnüß/ uns oder andern Fürsten und frommen Christen-Leuten gegeben seyn/ und sie redlich erworben/ mit samt Ihrem alten guten Herkommen und Gewohnheiten/ die sie löblich gebraucht haben/ in allen ihren Inhaltungen/ Meynungen und Begreiffungen/ zu erneuen/ zu confirmiren und zu bestäten gnädiglichen geruheten. Des haben wir angesehen/ solch ihr demüthig ziemliche Bete/ auch den löblichen Gottsdienst/ der mit Singen/ Lesen und in andere Weise täglich in demselben Gottshause vollbracht würde; und darum mit wohlbedachtem Muthe/ gutem Rathe und rechter Wissen/ den obgenanten Abtißin und Convent zu Guttenzell/ alle und iegliche Ihre und desselben Ihres Gottshauß Gnad/ Freyheiten/ Gericht/ Recht/ Brief/ Privilegien und Handvesten/ die Ihren Vordern und Ihnen von weyland unsern Vorfahren am Reiche Römischen Kaysern und Königen/ uns oder andern Fürsten und frommen Christen Leuten gegegen seyn/ und sie redlich erworben/ mit sambt Ihren guten alten Herkommen und Gewohnheiten/ die sie löblich gebraucht haben/ in allen Ihren Inhaltungen und Begreiffungen/ als ob die von Worten zu Worten in diesem Kayserlichen Brieff geschrieben stünden/ gnädiglich erneuet/ confirmirt und bestät. Erneuern/ confirmiren und bestäten Ihnen solchs alles von Römischer Kayserlicher Macht/ in Krafft dis Brieffs/ und meinen/ setzen und wollen/ daß die nunführo hin kräfftig und mächtig seyn/ und Sie und Ihre Nachkommen dabey bleiben/ und der an allen Enden geruhlich gebrauchen und genieſſen sollen und mügen/ von allermäniglichen unverhindert. Und gebieten darauff allen und ieglichen Fürsten/ Geistlichen und Weltlichen/ Prælaten/ Grafen/ Freyen/ Herren/ Rittern/ Knechten/ Hauptleuten/ Vizthumben/ Vögten/ Pflegern/ Verwesern/ Amtleuten/ Schuldtheissen/ Bürgermeistern/ Richtern/ Räthen/ Bürgern/ Gemeinden/ und sunst allen andern unsern und des Reichs Unterthanen und Getreuen/ in was Würden/ Stats oder Wesens die seyn/ und insonderheit unsern und des Reichs Landvogt in Schwaben/ der ietzo ist/ oder in künfftig Zeit seyn würde/ ernstlich und vestiglich mit diesem Brieff/ und wollen/ daß sie die obgenanten Abtißin/ Convent und Ihre Nachkommen und Gottshaus zu Guttenzell/ an den obbestimpten Ihren Gnaden/ Freyheiten/ Gerichten/ Rechten/ Brieffen/ Privilegien/ Handvesten/ alten guten Herkommen und Gewohnheiten/ und dieser unser Kayserlichen Erneuerung und Bestättigung nicht hindern noch irren/ sondern sie der/ als obstehet/ geruhlich und ohne Irrung dabey bleiben/ und der genieſſen lassen/ sie auch dabey handhaben/ schützen und schirmen/ und hiewider nicht thun/ noch iemand andern zu thun gestatten/ in keine Weise als lieb einem ieglichen sey unser und des Reichs schwere Ungnad und Straff und darzu die Pene/ in demselben Ihren Briefen und Privilegien/ begriffen/ zu vermeiden. Mit uhrkund dis briefs besiegelt mit unsern Kayserlichen anhangenden Insiegel. Geben in unser und des Heiligen Reichs Stadt Wormbs/ am dritten Tag des Monats May/ nach Christi Geburth funffzehen hundert und im ein und zwantzigsten unser Reiche des Römischen im andern und der andern aller im sechsten Jahre.

Carolus.

(L. S.)

Ad mandatum Domini Imperatoris proprium,

Albertus, Cardin. Mogunt. Archi-Cancellarius mppr.

XI. Kay-

XI.

Kayſers Ferdinandi I. Confirmation aller Privilegien und Freyheiten der Abtey Gutenzell/ de Anno 1559.

WIr Ferdinand/ von GOttes Gnaden Erwehlter Römischer Kayser/ zu allen Zeiten Mehrer des Reichs/ in Germanien/ zu Hungern/ Beheim/ Dalmatien/ Croatien und Sclavonien ꝛc. König/ Infant in Hispanien/ Ertzhertzog zu Oesterreich/ Hertzog zu Burgundi/ zu Brabandt/ zu Steuer/ zu Kärndten/ zu Lymburg/ zu Würtemberg/ Ober- und Nieder-Schlesien/ Fürst zu Schwaben/ Marggrafe des heil. Römischen Reichs/ zu Burgau/ zu Mähren/ Ober- und Nieder Lausitz/ Gefürsteter Grave zu Habspurg/ zu Tyrol/ zu Pfurdt/ zu Kyburg und zu Görtz ꝛc. Landgrafe in Elseß/ Herr auff der Windischen March/ zu Portenau und zu Salins ꝛc. Bekennen offenlich mit diesem Brieff/ und thun kund allermänniglich/ daß Uns die Ersamen und geistlichen Unser liebe Andächtige N. Abbtißin/ und Convent des Gotshauß zu Guttenzell/ Sanct Bernharts Ordens/ in Costantzer Bistumb gelegen/ durch Ihre erbare Bottschafft demüthiglichen haben anruffen und bitten lassen/ daß wir Ihnen und demselben Ihrem Gotts-hause alle und iegliche Gnade/ Freyheit/ Gericht/ Recht/ Brieff/ Privilegia und Handvesten/ die Ihren Vordern und Ihnen von Weyland Unsern Vorfarn am Reiche/ Römischen Käysern und Königen seeliger löblicher Gedächtniß uns oder andern Fürsten und frommen Christenleuten gegeben seyn/ und Sie redlich erworben/ mit samt Ihrem alten guten Herkommen und Gewohnheiten/ die Sie löblich hergebracht haben. In allen Ihren Inhaltungen/ Meinungen und Begreiffungen zu erneuen/ zu confirmiren/ und bestetten/ gnädiglich geruheten. Des haben wir angesehen solche Ihr demüthig ziemllche Bette/ auch den löblichen Gottesdienst/ der mit Singen/ Lesen und in andere Weise täglich in demselben Gotts-hause vollbracht würde.

Und darumbmit wohlbedachtem Muth/ guetem Rathe und rechter Wissen/ den obgenandten Abtißin und Convent zu Guttenzell/ alle und iealiche Ihre und desselben Ihres Gottshauß Gnad Freyheiten/ Gericht/ Recht/ Brieffe/ Privilegien und Handvesten/ die Ihren Vordern und Ihnen von Weyland Unsern Vorfahren am Reiche/ Römischen Kaysern und Königen Uns oder andern Fürsten und frommen Christenleuthen gegeben seyn/ und sie redlich erworben/ mit samt Ihrem gueten alten Herkommen und Gewohnheiten/ die sie löblich hergebracht haben/ in allen Ihren Inhaltungen/ Meinungen/ und Begreiffungen/ als ob die von Wortten zu Worten in diesem Unserm Kayserlichen Brief geschrieben stünden/ gnädiglich erneuet/ confirmirt und bestät. Erneuern/ confirmiren und bestätten ihnen solches alles von Römischer Kayserlicher Macht/ in Krafft dis Briefs/ was wir von Rechts und Billigkeit wegen daran zu confirmiren haben sollen und mögen. Und meinen/ setzen und wollen/ daß die nun führohin kräfftig und mächtig seyn/ und sie und ihr Nachkommen dabey bleiben/ und der an allen Enden geruhlichen gebrauchen/ genieſſen sollen und mögen/ von allermänniglich unverhindert. Und gebiethen darauf allen und ieglichen Churfürsten/ Fürsten/ geistlichen und weltlichen/ Prælaten/ Graffen/ Freyen/ Herren/ Rittern/ Knechten/ Hauptleuthen/ Vizdomben/ Vögten/ Pflegern/ Verwesern/ Amtleuten/ Schuldheissen/ Bürgermeistern/ Richtern/ Räthen/ Bürgern/ Gemeinden und sonst allen andern unsern und des Reichs Unterthanen und Getreuen/ in was Würden/ Stats oder Wesens die seyn/ und insonderheit unsern und des Reichs Landvogt in Schwaben/ der der iezo ist/ oder in künfftig Zeit seyn wird/ ernstlich und festiglich mit diesem Brieff/ und wollen/ daß sie die obgenanten Abtißin und Convent und ihr Nachkommen und Gotts-hauß zu Guttenzell/ an den obbestimmten ihren Gnaden/ Freyheiten/ Gerichten/ Rechten/ Brieffen/ Privilegien/ Handvesten/ alten guten Herkommen und Gewohnheiten/ und dieser unser Kayserlichen Erneuerung und Bestättigung nicht hindern noch irren/ sondern sie der/ als obstehet/ geruhlich und ohne Irrung genieſſen lassen/ sie auch dabey handhaben/ schützen und schirmen/ und hier wider nicht thun/ noch iemand andern zu thun gestatten/ in keine Weise/ als lieb einem

ieglichen sey unser und des Reichs schwere Ungnade und Strafe / und darzu die Pene in denselben ihren Brieffen und Privilegien / begriffen / zu vermeiden. Mit uhrkund dis Brieffs / besiegelt mit unserm Käyserlichen anhangenden Insiegel. Geben in unser Stadt Wien / am dritten Tag des Monats Octobris, nach Christi Geburth fünffzehenhundert u. im neun und funffzigsten / unserer Reiche des Römischen im Neun und zwanzigsten / und der andern im drey und dreyssigsten Jahre.

Ferdinand.

(L.S.)

Ad mandatum Sacræ Cæsariæ Majestatis proprium,

Vice ac nomine Rmi Domini Archi-Cancellarii Moguntini.

Vt. Seld.

Haller, mppr.

XII.

Kayſers Rudolphi II. Confirmation **aller** Privilegien **und Freyheiten der Abtey Gutenzell** / de Anno 1582.

WIr Rudolff der andere / von GOttes Gnaden erwehlter Römischer Käyser / zu allen Zeiten Mehrer des Reichs / in Germanien / zu Hungern / Behaimb / Dalmatien / Croatien und Sclavonien König / Ertz-Hertzog zu Oesterreich / Hertzog zu Burgund / zu Brabandt / zu Steyer / zu Kärndten / zu Crain / zu Lützenburg / zu Würtenberg / Ober- und Nieder-Schlesien / Fürst zu Schwaben / Marggrave des heiligen Römischen Reichs / zu Burgau / zu Mähren / Ober- und Nieder Lausitz / Gefürsteter Grafe zu Habspurg / zu Tyrol / zu Pfürdt / zu Kyburg und zu Görtz / Landgrafe im Elsaß / Herr auf der Windischen Marck / zu Portenau und zu Salins. Bekennen öffentlich mit diesem Brieff / und thun kund allermänniglich. Daß uns die Ersamen und geistlichen unser liebe Andächtige N. Abtißin und Convent des Gotteshauß zu Guttenzell / Sanct Bernhardts Orden im Costentzer Bistumb gelegen / demüthiglich haben anruffen und bitten lassen / daß wir Ihnen und demselben Ihrem Gotteshauß all und ieglich Gnad / Freyheit / Gericht / Recht / Brieff / Privilegien und Handvesten die Ihren vordern / und Ihnen von Weiland Unsern Vorfahren am Reich / Römischen Kayſern / und Königen / seeliger löblicher Gedächtnüß / oder andern Fürsten und frommen Christen-Leuthen gegeben seyn / und sie redlich erworben / mit samt Ihrem alten guten Herkommen und Gewohnheiten / die sy löblich hergebracht haben / in allen Ihren Inhaltungen / Meinungen und Begreiffungen / zu erneuern / zu confirmiren und beſtäten / Immassen jüngstlich Weyland unser geliebter Herr und Vater Kayser Maximilian der andere / Hochlöblichster Gedächtnüß auch gethan / gnädiglich geruheten. Deß haben wir angesehen solch ihr demütig zieml che Bitte. Und darum mit wohlbedachtem Muth / gutem Rath und rechter Wissen / den obgenanten Abtissin und Convent zu Guttenzell alle und ieglich Ihr und desselben Ihres Gotteshauß Gnade / Freyheiten / Gericht / Recht / Brieff / Privilegien / Handvesten / die ihren vordern / und ihnen von Weyland unsern Vorfahren am Reich / Römischen Kayſern und Königen / oder andern Fürsten und frommen Christen-Leuthen gegeben seyn / und sie redlich erworben / mit samt ihren alten guten Herkommen und Gewohnheiten / die sie löblich hergebracht haben / und so viel sie deren im Besitz / Ubung und Gebrauch in allen ihren Inhaltungen / Meinungen und Begreiffungen / als ob die von Wort zu Worten in diesem Unsern Käyserl. Brieff geschrieben stünden / gnädiglich erneuert / confirmirt und bestät. Erneuern / confirmiren und beſtäten ihnen auch solches alles von Römischer Kayserl. Macht / in Krafft dis Briefs / was wir von Rechts und Billigkeit wegen daran zu confirmiren haben / confirmiren sollen und mögen. Und meinen / setzen und wollen / daß die nun fürohin kräfftig und mächtig seyn / und sie und ihre Nachkommen dabey bleiben / und der an allen Enden geruhlich gebrauchen / genieſſen / sollen und mögen von allermänniglich ungehindert. Und gebiethen darauff allen und ieglichen Churfürsten / Fürsten / geistlichen und weltlichen / Prælaten / Graffen / Freyen / Herren / Rittern / Knechten / Hauptleuthen / Vitzdomben / Vögten / Pflegern / Verwesern / Amtleuthen / Schuldtheissen / Bürgermeistern / Richtern / Räthen / Bürgern / Gemeinden / und sonst allen andern Unsern und des Reichs Unterthanen und Getreuen / was Würden / Stats oder Wesens die seyn / und insonderheit Unserm und des Reichs Landvogt in Schwaben / der ietzo ist / oder in künfftige Zeit seyn wird / ernstlich und festiglich mit diesem Brieff / und wollen / daß sie die obgenanten Abtissin und Convent / und ihr Nachkommen und Gotteshauß zu Guttenzell / an den obbestimten Ihren Gnaden / Freyheiten / Gerichten / Rechten / Brieffen / Privilegien / Handvesten / alten guten Herkommen und Gewohnheiten / und dieser Unser Kayserlichen Erneuerung und Beſtättigung nicht hindern noch irren / sondern sie der / als obstehet / geruhiglich und ohne Irrung genieſſen lassen / sie auch dabey handhaben / schützen und schirmen

und hiewieder nicht thun / noch iemand andern zu thun gestatten / in kein Weiß / als lieb einem ieglichen sey Unser und des Reichs schwere Ungnad und Straff und darzu die Poen in denselben Ihren Brieffen und Privilegien begriffen / zu vermeiden. Mit uhrkund dis Briefs beſiegelt mit Unsern Kayserl. anhangendem Insiegel. Geben in unser Statt Wien den 4. Tag des Monats May / nach Christi Unsers lieben HErrn und Seligmachers Geburt im 1582ten / unserer Reiche des Röm. im 7. des Hungar. im 10. und des Böheimischen auch im siebenden Jahre.

Rudolph. (L.S.) *Ad mandatum ſac. Cæſ. Majeſtatis proprium,*

Vt. Jo. Bap. Weber.

A. Erstenberger, mppr.

XIII.

Kayſers Matthiæ Confirmation **aller** Privilegien **und Freyheiten der Abtey Gutenzell** / de Anno 1613.

WIr Matthias / von GOttes Gnaden erwehlter Römischer Kayser / zu allen Zeiten Mehrer des Reichs / in Germanien / zu Hungern / Böheimb / Dalmatien und Slavonien ꝛc. König / Ertz-Hertzog zu Oesterreich / Hertzog zu Burgund / zu Braband / zu Steyer / zu Kärndten / zu Crain / zu Lützenburg / zu Würtemberg / Ober- und Nieder-Schlesien / Fürst zu Schwaben / Marggraf des Heil. Römischen Reichs / zu Burgau / zu Mehren / Ober- und Nieder-Lausitz / gefürsteter Graf zu Habspurg / zu Tyrohl / zu Pfürdt / zu Kyburg und Görtz / Landgrave in Elsaß / Herr auf der Windischen Marck / zu Portenau und zu Salins ꝛc.

Bekennen öffentlichen mit diesem Brieffe / und thun kund allermänniglich / daß uns die Ehrsamen und Geistlichen / unser liebe andächtige Anna / Abtißin und Convent des Gotteshauses zu Guttenzell / Sanct Bernhards Ordens / in Costantzer Bistum gelegen / demüthiglichen haben anruffen und bitten lassen / daß wir Ihnen und demselben Ihrem Gotteshauß alle und iegliche Gnad / Freyheit / Gericht / Recht / Brieff / Privilegien und Handvesten / die Ihren Vordern und Ihnen von weyland unsern Vorfahren am Reich / Römischen Kayſern und Königen seeliger löblicher Gedächtnüß / oder andern Fürsten und frommen Christenleuth gegeben seind / und sie redlich erworben / mit samt Ihren alten guten Herkommen und Gewohnheiten / die sie löblich hergebracht haben / in allen Ihren Inhaltungen / Meinungen und Begreiffungen zu erneuern / zu confirmiren und beſtätten / immassen jünstlich weyland unser geliebter Herr und Bruder Kayser Rudolph der Ander hochlöblichster Gedächtnüß auch gethan / gnädiglich geruheten. Des haben wir angesehen solch Ihr demüthig zieml che Bitte / und darum mit wohlbedachtem Muth / guetem Rath und rechter Wissen / den obgenanten Abtißin und Convent zu Guttenzell / all und ieglich Ihr und desselben Ihres Gotteshauß Gnad / Freyheiten / Gericht / Recht / Brieffe / Privilegien / Handvesten / die Ihren Fordern und Ihnen / von weiland unsern Vorfahren am Reich / Römischen Kayſern und Königen / oder andern Fürsten und frommen Christen-Leuthen gegeben seyn und sie redlich erworben / mit samt Ihrem alten guten Herkommen und

und Gewohnheiten, die sie löblich hergebracht haben/ und so viel sie deren in Besitz/ Ubungen und Gebrauch/ in allen Ihren Inhaltungen Meinungen und Begreiffungen/ als ob die von Worten zu Worten in diesem unsern Kayserl. Brieffe geschrieben stünden/ gnädiglich erneuert/ confirmiren und bestäten Ihnen auch solches alles von Römischer Kayserlicher Macht/ in Krafft dis Briefs/ was wir von Rechts und Billigkeit wegen daran zu confirmiren haben/ confirmiren sollen und mögen/ und meinen/ setzen und wollen/ daß die nun hinführo kräfftig und mächtig seyn/ und sie und Ihre Nachkommen darbey bleiben/ und der an allen Enden geruhiglichen gebrauchen und geniessen sollen und mögen / von allermänniglich unverhindert; Und gebiethen darauff allen und ieglichen Churfürsten / Fürsten / geist- und weltlichen Prälaten/ Graffen/ Freyen/ Herren/ Rittern/ Knechten/ Hauptleuthen/ Vizthumben/ Vögten / Pflegern / Verwesern/ Amtleuthen / Schultheissen / Burgermeistern/ Richtern/ Räthen/ Bürgern/ Gemeinden und allen andern/ unsern und des Reichs Unterthanen und Getreuen/ was Würden/ Stands/ oder Wesens die seyn / und insonderheit unserm und des Reichs Landvogt in Schwaben/ der izo ist/ oder in künfftige Zeit seyn wird/ ernstlich und vestiglich mit diesem Brieff/ und wollen/ daß sie die ehegenanten Abtissin und Convent und ihre Nachkommen und Gotteshauß zu Guttenzell/ an den obbestimten ihren Gnaden/ Freyheiten/ Gerichten / Rechten / Brieffen / Privilegien/ Handvesten / alten guten Herkommen / und Gewohnheiten/ und dieser unser Kayserlichen Erneuerung und Bestättigung nicht hindern/ noch irren/ sondern sie der/ als ob sie frehet/ geruhiglich ohne Irrung geniessen lassen/ sie auch darbey handhaben/ schützen und schirmen/ und hierwieder nicht thun/ noch iemand andern zu thun gestatten / in kein Weiß / als lieb einem ieglichen sey Unser und des Reichs schwere Ungnad und Straff / und darzu die Poen / in denselben ihren Brieffen und Privilegien begriffen/ zu vermeiden. Mit uhrkund dis Briefs besiegelt mit unsern Kayserl. anhangendem Insigel. Geben in unser Stadt Wien/ den 24. Tag des Monats Januarii, nach Christi unsers lieben HErrn und Seeligmachers Geburth im 1613ten / unserer Reiche des Röm. im 1ten/ des Hungrischen im 5ten und des Böhmischen im 2ten Jahre.

Matthias. (L.S.)

Vice Rmi Dni Jo. Svvicardi, Archi-Cancellarii Moguntini
Vt. Jo. Ludovicus ab Vlm, mppr.

Ad mandatum sac. Cæs. Majestatis proprium,

J.R. Pucher mppr.

XIV.

Ejusdem Privilegium **vor die Abtey Gutenzell/ wider der Juden wucherliche** Contracten / de Anno 1613.

WIr Matthias/ von GOttes Gnaden Erwehlter Römischer Kayser/ zu allen Zeiten Mehrer des Reichs / in Germanien/ zu Hungern / Böheimb/ Dalmatien/ Croatien und Sclavonien ꝛc. König/ Ertzhertzog zu Oesterreich / Hertzog zu Burgund / zu Brabandt / zu Steuer / zu Kärndten / zu Crain / zu Lützenburg / zu Würtemberg/ Ober- und Nieder-Schlesien / Fürst zu Schwaben/ Marggraff des heil. Römischen Reichs zu Burgau/ zu Mähren/ Ober- und Nieder-Lausitz/ gefürsteter Graff zu Habspurg/ zu Tyrol/ zu Pfyrdt/ zu Kyburg und zu Görtz / Landgraff in Elsaß / Herr auff der Windischen Marck / zu Portenau und zu Salins ꝛc. Bekennen offentlich mit diesem Brief/ und thun kund allermänniglich/ daß uns unsere liebe andächtige Maria/ Abtißin zu Gutenzell/ in unterthänigster Demüthigkeit fürbracht und zu erkennen geben: Wiewohl in göttlichen und beeden geschriebenen Rechten/ auch unseren und des heiligen Reichs Constitutionen/ Satzung und Ordnungen/ fürnehmlich aber in den reformirten Policey-Ordnungen/ so auf etlichen hievor gehaltenen Reichs-Tägen aufgericht/ deßgleichen auch in denen Jahrs funffzehen hundert und zwey und dreyßigsten zu Regenspurg/ und dann 1548ten und 51ten zu Augspurg / gemachten Reichs-Abschieden / alle und iede wucherische Contracte und Handlungen gemeiniglich und männiglich / fürnehmlich aber den Juden und Jüdinnen/ vor andern höchlich verbothen; So unterstünden

stünden sich doch etliche Juden und Jüdinnen/ so allenthalben hin und wieder gesessen seynd / gemelter Aebtißin von Guttenzell/ Dienern/ eignen Leuten/ Hindersessen/ Unterthanen/ Zugehörigen und Verwandten/ auch derselben Weibern/ Ehehalten/ Dienstbothen und Hausgesindt / über viel beschehene Geboth und Verboth / ohne Ihr/ der Aebtißin/ Vorwissen und Erlaubniß/ nicht allein auf Ihre fahrende und bewegliche Haab / sondern auch auf liegende eigene Bestand- und Lehengüther / auch wohl auf ihren Trauen und Glauben/ zu leihen/ und andere Contract mit Ihnen zu treffen/ und zu schliessen / und sie hernachmahls mit beschwerlichen Processen anzufechten und zu verfolgen / auch etwan gar von Häußlichen Ehren treiben / und also samt Weib und Kindern an den Bettelstab zu bringen/ welches dann nicht allein zu obernanter Ihres Gottshauß/ Dienern/ Hindersässen/ Unterthanen / Zugehörigen und Verwandten mercklichen Beschwerden / Schaden und Verderben gereicht/ sondern auch Ihre an dessen Lehen und zugehörigen Gütern nachtheilig wäre. Und uns darauf demüthiglich angeruffen und gebethen/ daß wir Sie/ Ihre Diener / Hindersässen / Unterthanen/ Zugehörige und Verwandten/ hierinnen mit Gnaden zu bedencken/ und Ihnen zu Verhüt- und Abwendung solcher verderblichen Beschwerligkeiten / und deßhalben täglichen Klagens und Anlauffens/ mit Unserer Käyserlichen Hülffe und Einsehen zu erscheinen gnädiglich geruheten. Dieweil wir dann aus Kayserl. Güthe und Mildigkeit allezeit geneigt seynd aller und ieglicher unserer und des Heil. Reichs Unterthanen und Getreuen/ Nutz und Frommen zu betrachten und zu befördern; Des haben wir angesehen/ solch/ gedachter Aebtißin zu Guttenzell/ demüthig ziemliche Bitte/ auch Ihrer Unterthanen/ Zugehörigen und Verwandten beschwerlich Anliegen/ und darumb mit wohlbedachtem Muth/ gutem Rath und rechter Wissen / obgedachter Aebtißin zu Guttenzell/ diese besondere Gnade gethan und Freyheit gegeben: nehmlich/ daß nun hinführan/ nach Publicirung/ Insinuir- und Verkündigung dieser unserer Freyheit/ kein Jud oder Jüdin gedachter Aebtißin Dienern/ Hindersässen/ Unterthanen/ Zugehörigen und Verwandten/ noch auch ihren Weibern/ Ehehalten/ Dienstbothen und Haußgesind/ weder auf liegende/ unbewegliche/ eigene/ Bestand und Lehen/ noch auch fahrende und bewegliche Güther/ noch auff andere Unterpfand/ Brief und Verschreibungen/ noch auch auf ihren Trauen und Glauben/ weder mit noch ohne Wucher/ weder wenig noch viel/ ohne gedachter Aebtißin zu Guttenzell Vorwissen und Erlaubnis/ nichts leihen noch versetzen/ auch mit Ihnen nicht tauschen / wechseln/ noch einige Anlehen oder andere Contract, wie die Nahmen haben mögen/ benandt oder unbenant/ ohne allein/ was zu täglicher Nahrung und Nothdurfft von fahrender Haab umb baares Geld gekaufft oder verkaufft wird/ auch die freyen aufrichtigen Handthierungen und Commercien in den freyen offenen Messen und Jahrmärckten ausgenommen/ weder mündlich noch schrifftlich/ heimlich noch öffentlich/ umb was Sachen das wäre oder seyn möchte/ nicht eingehen/ noch auch solches Anleihens/ getroffener Contracte / Obligation und Handlung halben / so nach Publicirung dieser unserer Freyheit/ ohne Vorwissen und Bewilligung gedachter Aebtißin zu Guttenzell / gemacht worden/ unangesehen/ ob dieselbe mit Hand gegebener Treu und Glauben/ auch geschwornen Eyden bestättiget worden/ vor unserm und des heiligen Reichs Hoff-Gericht zu Rothweil/ Westphälischen Land/ noch einigem andern frembden Gericht nicht zu fordern/ beklagen/ noch nichts auf solchen der Juden Fürfordern und Klagen erkennt/ gericht noch geurtheilt werden/ auch in solchen Contracten/ Obligationen und Verschreibungen gar keine verborgene List/ oder Betrug / als ob das Darleihen durch eine dritte Persohn / als durch einen Christen beschehen/ oder sonsten anderer betrüglicher Schein/ wie deren etliche in unseren und des Heil. Reichs Ordnungen und Abscheiden/ sonderlichen des 51ten Jahrs ausgedruckt/ und wie die immer genant werden möchten/ nicht gebraucht oder fürgewendet werden/ wo aber deme zuwider gehandelt/ die Jüden das Haupt-Guth des dargeliehenen Geldts / samt daraus folgender Schulden verwürckt und verfallen haben / und solches vielgemelter Aebtißin zu Guttenzell und Ihren Nachkommen zustehen und ohne Verhinderung bleiben/ darzu auch/ welche Juden oder Jüdinnen von der Herrschafft/ darunter sie gesessen/ auf Ihr/ der Aebtißin zu Guttenzell/ oder Ihrer Nachkommen Ansuchen erfordert/ und nicht anzeigen

zeigen oder unterschiedlich darthun/ was ihre Diener/ Hindersässen / Zugehörigen und Verwandten Ihnen von dato dieser unserer Kayserlichen Freyheit schuldig/ und was sie derohalben für versprochene und verschriebene Pfandt oder Unterpfandt haben/ und darumb genungsame briefliche Uhrkund fürlegen/ davon Abschrifften geben oder folgen lassen würden/ dieselbe Juden/ oder Jüdinnen/ alsdann von solcher verschwiegener Schulden wegen/ nicht mehr gehöret noch zugelassen/ auch vorgemelte Aebtißin und Ihre Nachkommen/den Juden/oder Jüdinnen nichts darüber/ weder wenig noch viel/ zu Bezahlung solcher verschwiegener Schulden/ folgen lassen/sondern solches als verwürcket/ und Ihr/ der Aebtißin zu Guttenzell/ heimgefallen/ einziehen und behalten sollen. Und so darüber/ oder darwider/ auf der Jüden oder Jüdinnen Anruffen gedachter Aebtißin Diener / Hindersäßen / Unterthanen/ Zugehörigen und Verwandten an unser und des Heil. Reichs Hoff-Gericht zu Rothweil/ Land- oder auch einig ausländischen Gericht/ berührter Sachen halben/ fürgeheischen und daselbst Ichts wider sie / Ihre Leib / Haab und Güther gehandelt/ procedirt/ gericht/ geurtheilt würden/ oder wo auch vielgemelter Aebtißin zu Guttenzell Diener/ Hindersässen/ Unterthanen/ Zugehörige und Verwandte / wie obstehet/ auf der Jüden/ oder Jüdinnen geschwind Einführen/ sich in einigen Contract begeben / und dieser unserer oder anderer Gnaden und Freyheiten/ausserhalb obgedachter Aebtißin und Ihrer Nachkommen/ Vorwissen/ Gunst und Bewilligung verzeihen würden/ in was Schein oder Weg das beschehe / sollen doch solche Contracte/ Verschreibung und Verzicht / dieser unserer Freyheit/ ohne allen Nachtheil/ auch die erfolgte Proceß und Handlung Ihnen allen sambt und sonderlich/ an Ihren Haab und Güthern/ keinen Nachtheil oder Schaden bringen oder gebehren / sondern dieselbe alle und iede/ wie die genandt/ gantz und gar untaugenlich/ nichtig/ krafftloß/ unbündig/ tod und abseyn und bleiben/ auch von männiglichen inner- und ausserhalb Gerichts dafür gehalten und offtgenandter Aebtißin zu Guttenzell/ derselben Diener/ Hindersässen/ Unterthanen / Zugehörigen und Verwandten und derselben Haab und Güther / liegende und fahrende / solcher Processen halben/ durch die Juden und Jüdinnen erlanget und ausgebracht/ weder mit/ noch ohne Recht/ von Niemand nicht angelanget/ bekümmert/beschwert noch beschädiget werden/ dann wie das alles und iedes / so die Jüden oder Jüdinnen/darentgegen immer und ausserhalb Rechtens zu Behelff haben und fürbringen möchten / fürnehmlich aber Ihr der Jüden Gemeine und sonderbahre Freyheiten/ so sie deme zuwider ietzo haben / oder noch in künfftiger Zeit von uns und unseren Nachkommen am Reich erlangen und ausbringen/ so viel hierwider seyn oder verstanden werden möchten / nichts ausgenommen/zu gleicher Weise / als ob solches alles hierinn von Wort zu Worten specificiret und ausgedruckt wäre/von Römischer Kayserlicher Macht/Vollkommenheit/hiermit in Krafft dis Brieffes/ iezt als dann/und dann als iezt aufgehebt/cassirt/abgethan und vernichtet haben wollen. Und darzu/wo vielgemelter Aebtißin zu Guttenzell Diener/ Hindersassen/ Unterthanen/ Zugehörige und Verwandten/ einen/ oder mehr / nach Verkündigung dieser unserer Freyheit/ obgehörter massen/durch einen Juden oder Jüdinnen / Ichts geliehen oder fürgestreckt würde/ daß derselbe Jüd oder Jüdin / so offt sie frevendlich hierwieder thäten / zehen Marckt Löthiges Goldes / uns und unsern Nachkommen am Reich/ in unser und des Reichs Cammer/ unnachläßlich zu bezahlen verfallen seyn sollen.

Thun und geben auch vorgenandter Aebtißin zu Guttenzell/solche obbestimbte Gnad und Freyheit von Römischer Kayserlicher Macht wissentlich in Krafft dis Brieffes/und meinen/ setzen und wollen/daß ermeldte Aebtissin zu Guttenzell und ihre Nachkommen/ auch ihre Diener / Hindersassen und Unterthanen / Zugehörige und Verwandten sich derselben Freyheit nun hinführo alles ihres Inhalts freyen / gebrauchen/ geniessen und gäntzlich darbey bleiben sollen und mögen/ von allermänniglich ungehindert. Und gebiethen darauf allen und ieden Churfürsten/ Fürsten/geistlichen und weltlichen/Prælaten/ Graffen/ Freyen/ Herren/ Rittern/Knechten/Hauptleuten / Landvögten/ Vizthumen/ Vögten/Pflegern/Verwesern/Amtleuthen/ Schuldheissen/ Hoffrichtern / Landrichtern und allen andern Richtern / Freyschöpffen/ Stuhlherrn / Urthelsprechern/ Bürgermeistern / Räthen / Bürgern / Gemeinden und sonderlich ietzigen und künfftigen unsers Kayserlichen Hoff-Gerichts zu Rothweil / Hoff-Richtern und allen andern Landrichtern und Gerichten / auch sonsten allen unsern und des Reichs Unterthanen und Getreuen/sonderlich aber denen / so Jüden und Jüdinnen hinter ihnen sizen haben / was Würden/ Stands oder Wesens die seyn / ernstlich und festiglich mit diesem Brieffe/und wollen/daß sie und wo sie von obgedachter Aebtißin zu Guttenzell oder Ihren Nachkommen / mit dieser Freyheit ersucht / auf solch Ersuchen sich nicht weigern/die Juden und Jüdinnen hinter ihnen gesessen/für sich zu erfordern und anzuhalten/in Gegenwärtigkeit und Beysein gedachter Aebtißin zu Guttenzell oder ihrer Nachkommen darzu Verordneten unterschiedlichen darzuthun/ was Ihr/ der Aebtissin/Diener/Hindersassen/ Unterthanen/ Zugehörige und Verwandten / auch derselben Weiber / Kinder und Dienstbothen / Ihnen vor dato und Insinuirung dieser unserer Kayserlichen Begnadigung schuldig/und wie sie derhalben für versprochene/zugesagte oder verschriebene Pfand oder Unterpfand haben/ auch darumben briefliche Uhrkunden fürzulegen / und auf Erinnerung dieser unserer Freyheit und Begnadung / dieses alles mit Insinuirung der Abschriften/wie es befunden/ unter deren / so die Juden unter ihnen sitzen haben/ eignen angebohrnen Insiegeln / gedachter Aebtißin zu Guttenzell und Ihren Nachkommen / glaubwürdige Uhrkund zuzustellen/auch sonst sie/ihre Diener/ Hindersassen/Unterthanen/Zugehörigen und Verwandten / an diesen obbestimbten unsern Kayserlichen Gnaden/Privilegien und Freyheiten nicht hindern / irren / betrüben noch darwider dringen/beschweren / noch dasselbe Jemands andern zu thun gestatten / in keine Weiß/noch Wege/sondern sie deren beruhiglich freuen/ niessen/ gebrauchen und unverhindert darbey bleiben lassen / als lieb einem ieden sey/ Unser und des Reichs schwere Ungnade und Straffe / und darzu eine Poen/ nehmlich viertzig Marck löthiges Goldes zu vermeiden/die ein ieder / so offt er freventlich hierwieder thäte/unß halb in unser und des Reichs Cammer / und den andern halben Theil vorgedachter Aebtißin zu Guttenzell und ihren Nachkommen / unnachläßlich zu bezahlen verfallen seyn solle. Mit uhrkund dis Brieffes besiegelt mit unserem Kayserlichen anhangendem Insiegel. Geben in unserer Stadt Wien / den sieben und zwantzigsten Tag des Monats Aprilis, nach Christi unsers lieben HErrn und Seligmachers Geburth / sechzehenhundert und im dreyzehenden / Unserer Reiche des Römischen im ersten/des Hungarischen im vierdten und des Böheimischen im andern Jahren.

Matthias.

(L. S.)

Vice reverendissimi Domini Jo. Svvicardi Archi-Cancellarii Moguntini.

Vt. Jo. Ludovicus von Ulm.

Ad mandatum sacræ Cæsareæ Majestatis proprium,

Jo. Rud. Pucher, mppr.

XV.

Kaysers Ferdinandi II. Confirmation aller Privilegien und Freyheiten der Abtey Gutenzell / de Anno 1620.

WIr Ferdinand der andere/von GOttes Gnaden erwehlter Römischer Käyser/ zu allen Zeiten Mehrer des Reichs / in Germanien / zu Hungern/ Böheimb / Dalmatien/Croatien und Sclavonien ꝛc. König/ Ertz-Hertzog zu Oesterreich / Hertzog zu Burgund / zu Brabandt / zu Steyer / zu Kärndten/zu Crain/zu Lützenburg/zu Würtenberg/Ober- und Nieder-Schlesien/Fürst zu Schwaben / Marggrafe des heiligen Römischen Reichs /zu Burgau/ zu Mähren/ Ober- und Nieder-Lausitz / Gefürsteter Grafe zu Habspurg / zu Tyrol / zu Pfyrdt / zu Kyburg und zu Görtz / Landgraf in Elsaß/ Herr auf der Windischen Marck / zu Portenau und zu Salins ꝛc. Bekennen öffentlich mit diesem Brieff / und thun kund allermänniglich / daß uns die Ehrsamen und Geistlichen / unser liebe Andächtige Anna/ Abtißin und Convent des Gotteshauß zu Guttenzell/Sanct Bernhardts Ordens/im Costantzer Bistumb gelegen / demüthiglich haben

haben anruffen und bitten lassen / daß wir Ihnen und demselben Ihren Gottshauß alle und ieglich Gnad/Freyheit/ Gericht/Recht/ Brieff/Privileg en und Handvesten/die Ihren Vordern und Ihnen von Weiland Unsern Vorfahren am Reiche/ Römischen Kaysern und Königen/ seeliger löblicher Gedächtniß/ oder andern Fürsten und frommen Christen-Leuthen gegeben seyn/und sie redlich erworben/mit samt Ihrem alten guten Herkommen und Gewohnheiten / die sie löblich hergebracht haben / in allen ihren Inhaltungen/Meinungen und Begreiffungen / zu erneuern/ zu confirmiren und zu bestäten / immassen jüngstlich Weyland unser geliebter Herr Vetter und Vater/ Kayser Matthias/ Hochlöblichster Gedächtnüß/ auch gethan/ gnädiglich geruheten. Deß haben wir angesehen solch ihr demütig ziemliche Bitte; und darum mit wohlbedachtem Muth/ gutem Rath und rechtem Wissen/ der obgenanten Abtissin und Convent zu Guttenzell alle und iegliche Ihr und desselben Ihres Gottshauß Gnad / Freyheiten / Gericht/ Recht/Brieff/ Privilegien/ Handvesten/ die ihren Vordern und ihnen von Weyland unsern Vorfahren am Reiche/ Römischen Kaysern und Königen/oder andern Fürsten und frommen Christen-Leuthen gegeben seynd/und sie redlich erworben/mit samt ihren alten guten Herkommen und Gewohnheiten / die sie löblich hergebracht haben / und so viel sie deren im Besitz/ Ubung und Gebrauch haben/ in allen ihren Inhaltungen/ Meinungen und Begreiffungen/als ob die von Wort zu Worten in diesem Unsern Käyserl. Brieff geschrieben stünden / gnädiglich erneuert/confirmirt und bestätiget. Erneuern/ confirmiren und bestätigen ihnen auch solches alles von Römischer Kayserl. Macht/in Krafft dis Briefs/ was wir/ von Rechts und Billigkeit wegen / daran zu confirmiren haben / confirmiren sollen und mögen. Und meinen/setzen und wollen/ daß die nun fürohin kräfftig und mächtig seyn / und sie und ihre Nachkommen darbey bleiben / und deren an allen Enden geruhiglich gebrauchen, geniessen sollen und mögen / und allermänniglich ungehindert. Und gebiethen darauff allen und ieglichen Churfürsten / Fürsten/ Geistl. und Weltlichen/ Prælaten/ Graffen/ Freyen/Herren/ Rittern/ Knechten/Hauptleuthen/ Vizthumben/ Vögten / Pflegern/ Verwesern / Amtleuthen / Schultheissen/ Burgermeistern / Richtern / Räthen/ Bürgern / Gemeinden / und sonst allen andern Unsern und des Reichs Unterthanen und Getreuen/ was Würden / Stands oder Wesens die seynd/ und insonderheit Unsern und des Reichs Landvogt in Schwaben/ der ietzo ist/ oder in künftig Zeit seyn wird / ernstlich und vestiglich mit diesem Brief/und wollen/daß sie die ehegenanten Aebtissin und Convent und ihre Nachkommen uñ Gottshauß zu Guttenzell/ an den obbestimten ihren Gnaden/ Freyheiten/ Gerichten/ Rechten/Briefen / Privilegien / Handvesten / alten guten Herkommen und Gewohnheiten/ und dieser Unserer Kayserlichen Erneuerung und Bestättigung / nicht hindern noch irren/ sondern sie deren / als obstehet / geruhiglich und ohne Irrung geniessen lassen / sie auch darbey handhaben / schützen und schirmen/ und hierwider nicht thun / noch iemands andern zu thun gestatten / in kein Weiß/als lieb einem ieglichen sey Unser und des Reichs schwere Ungnade und Straffe/ und darzu die Poen in denselben ihren Brieffen und Privilegien begriffen/ zu vermeiden. Mit uhrkund dis Briefs besiegelt mit unserm Käyserlichen anhangenden Insiegel. Geben in unserer Haupt-Stadt Wien / den sechzehenden Tag des Monats Octobris , nach Christi unsers lieben HERRN und Seeligmachers glorwürdigen Geburth im sechzehenhundert und zwantzigsten/unserer Reiche des Römischen im andern/des Hungarischen im dritten und des Böheimischen im vierdten Jahre.

Ferdinand.

(L. S.)

Vice Rmi Dni Jo. Svvicardi Archi-Cancellarii & Elect. Mogunt.

Vt. Joh. Lud. v. Ulm.

Ad mandatum Sacræ Cæsareæ Majestatis proprium,

J. R. Pucher, mppr.

XVI.

XVI.

Ejusdem Confirmation **des vom Kayser** Matthia **im Jahr** 1613. **der Abtey Gutenzell ertheilten** Privilegii **wider der Juden wucherliche** Contracten / de Anno 1620.

Wir Ferdinand der andere, von GOttes Gnaden erwehlter Römischer Kayser / zu allen Zeiten Mehrer des Reichs/ zu Germanien/ zu Hungern/ Böheimb/ Dalmatien / Croatien und Sclavonien &c. König/Ertzhertzog zu Oesterreich/Hertzog zu Burgundi / zu Brabandt / zu Steyer / zu Kärndten/zu Crain/zu Lützenburg/zu Würtemberg/Ober- und Nieder-Schlesien/Fürst zu Schwaben / Marggrafe des heil. Römischen Reichs zu Burgau / zu Mähren/ Ober- und Nieder-Laußniz/ Gefürsteter Grafe zu Habspurg/ zu Tyrohl/ zu Pfferd/ zu Kyburg und zu Görtz &c. Landgraf in Elsaß/ Herr auf der Windischen Marck/zu Portenau/und zu Salins &c. Bekennen öffentlich mit diesem Brieff und thun kund allermänniglich/daß uns unsere liebe andächtige Maria/Aebtißin zu Guttenzell / ein Privilegium, oder Juden-Freyheit/ so Weyland der Durchlauchtigist Fürst / Herr Matthias/Römischer Kayser/auch nechste Vorfahr am Reich/unser geliebter Herr Vetter und Vater / Lobseeligster Gedächtnüß / ihr und dem Gottshauß / unterm dato den sieben und zwantzigsten Aprilis Anno 1613. gnädigst ertheilt und gegeben in glaubwürdigen Schein fürbringen lassen/ welches Privilegium von Wort zu Worten hernach geschrieben stehet/und also lautet:

> Inseratur hic Privilegium modo citatum Imperatoris Matthiæ de Dato 27. April. 1613. supra sub Num. XIV.

Und uns darauf obbesagte Aebtißin demüthiglich angeruffen und gebethen / daß wir ihr obinserirt Privilegium wider der Juden wucherliche Contracte zu erneuern/ zu confirmiren und zu bestätigen gnädiglich geruheten. Das haben wir angesehen solch ihr demüthig ziemliche Bitt / und darumb mit wohlbedachtem Muth/gutem Rath/und rechtem Wissen derselben Aebtißin zu Guttenzell / und ihren Nachkommen / obeinverleibt Privilegium in allen seinen Worten/ Puncten/ Inhaltungen / Meinungen und Begreiffungen gnädiglich erneuert / confirmirt, und bestättiget; Erneuern/confirmiren und bestäten auch dasselbe auch hiemit wissentlich in Kraffe dis Briefs / was wir als itzt regierender Römischer Käyser daran von Rechts und Billigkeit wegen confirmiren sollen und mögen. Und meynen/ setzen und wollen / daß obeinverleibt Privilegium in allen seinen Worten/ Puncten / Inhalt/ Meinungen und Begreiffungen / kräfftig und mächtig seyn/stät/ fest und unverbrüchlich gehalten werden / auch offtermelte Aebtißin zu Guttenzell/und ihre Nachkommen sich dessen alles seines Inhalts freyen / gebrauchen und geniessen sollen und mögen/ von allermänniglich ungehindert / doch uns und dem heil. Reich / und sonst männiglich an seinen Rechten und Gerechtigkeiten unvergriffen und unschädlich. Und gebiethen darauff allen und ieden Churfürsten / Fürsten / geistlichen und weltlichen/ Prälaten/ Graffen/ Freyen/ Herren / Rittern / Knechten/Hauptleuthen/Landvögten/Vizdomben/ Vögten / Pflegern / Verwesern / Amtleuthen/ Schultheissen/ Hof-Richtern / Landrichtern / und allen andern Freyschöpffen/ Stuhl-Herrn/ Urtelsprechern / Burgermeistern/Räthen/Bürgern/Gemeinden/ und sonderlich ietzigen und künfftigen unsers Kayserl. Hofgerichts zu Rothweil Hoffrichtern / und allen andern Landrichtern und Gerichten / und sonst allen unsern und des Reichs Unterthanen / und Getreuen / sonderlich aber denen/so Jüden und Jüdinnen hindersitzen haben / was Würden / Stands oder Wesens die seynd / ernstlich und vestiglich mit diesem Brief / und wollen / daß sie mehr genante Aebtißin zu Guttenzell und ihre Nachkommen/an obbegriffenem Privilegio, auch dieser unserer Kayserlichen Erneuerung/Confirmation und Bestättigung nicht irren/ noch hindern/ sondern sie deren geruhiglich gebrauchen / und gäntzlich dabey bleiben lassen/ und hierwider nicht thun / noch das iemands andern zu thun gestatten, in keine Weise / als lieb einem jeden sey unser und des Reichs schwere Ungnade und Straff/ und die Poen in demselben unsers Vorfahren/ Herrn Vetters und Vaters Kaysers Matthiasen Privilegio, begriffen/ zu vermeiden/

die ein ieder / so offt er freventlich hierwieder thäte / uns halb in unser Kayserl. Cammer und den andern halben Theil vielgenanter Abtißin zu Guttenzell / und Ihrer Nachkommen unnachläßlich zu bezahlen verfallen seyn solle. Mit uhrkund dis Briefs besiegelt mit unserm Kayserl. anhangendem Insiegel. Geben in unser Stadt Wien / den 16. Tag des Monats Octobris, nach Christi unsers lieben HErrn und Seeligmachers Geburth 1620ten / Unserer Reiche des Römischen im 2ten / des Hungarischen im 3ten und des Böhmischen im 4ten Jahren.

Ferdinand. (L.S.)

Vice Reverendissimi Domini
Jo. Swicardi, Archi-Cancellarii & Elect. Mogunt.

Vt. Jo. Lud. von Ulm.

Ad mandatum Sac. Cæs. Majest. proprium,
Jo. Rud. Pucher.

IX. Von Heggbach.

I.

Kurtze historische Nachricht von der Abtey Heggbach.

GEwiß ist es / daß das Reichs Gottshauß und Frauen Abbtey Heggbach / im Schwäbischen Reichs-Crayß vier Meil oberhalb der Reichs-Statt Ulm gelegen / sonsten Cistercienser- oder St. Bernhardi Ordens / schon vor Anfang des zwölfften Christ sæculi gestanden seye / wie dann der Röm. Pabst Gregorius octavus selbiges sambt dem jure Patronatus in anno 1195. in seinen besonderen Schutz und Schirm genommen hat; Daß aber ermeldtes Gotteshaus / welches mit der Visitation dem berühmten Reichs-Stifft Salmansweiler untergeben ist / sonderbahre Fundatores gehabt / will sich nirgendtswo finden / ausser daß sich selbiger Zeit etliche adeliche und andere Töchtere zusammen gethan / und ihre Eltern dahin bewegt / daß sie ihnen Wohnungen gebauet / und einen Clösterlichen Unterhalt verschaffet haben; bald aber nach dem Todt Kayserς Friderici, und bey selbigem vieljährigen Interregno, da das Teutsche Reich viel Ungemach gelitten / seindt auch diese Wohnungen abgebrandt / und diese fromme Töchter zu ihren Elteren zu revertiren gezwungen worden / bis unter der fürtrefflichen Regierung Kayserς Rudolphi I. sie sich wiederumben versamblet / mit Hülffe der damahligen Edlen von Baustätten. Von Freyberg / von Weiler und Ellerbach / auch der Truchsässen von Waldburg und anderer / so ihre Begräbnis alda zu haben erwehlt / nach der Hand alles wiederumben gebaut / und in weit besseren Standt / als es vor deme gewesen / gesetzt worden ist. Anno 1291. hat Walther Truchsäß von Warthausen dem Gottshaus Heggbach das Dorff Sulmingen zu kauffen gegeben / testibus Conrado Duce de Teke, Ulrico Comite de Berge, Heinrico de Friberg, & aliis, sigillarunt Dominus Dapifer, cum insigniis trium leonum, item vir Strenuus Marquardus de Schellenberg &c. Anno 1267. vacante Imperio Romano, hat Conrad von Malsheim / Herren Walthers von Maslheim nachgelaßner Sohn / einen starcken Theil solchen Dorffs Maslheim / sodann das Jus Patronatus der Kirchen alda / cum consensu quorum intererat, an das Closter Heggbach verkaufft / welchen Kauff nachmahls König Rudolphus I. An. 1274. dem Closter confirmiret hat; Anno 1442. verkauffet Herr Conrad von Freyberg Müetingen den Marckt mit der Burg / Burggraben und Bauhöff / mit dem Halsgericht mit Stock und mit Galgen / mit Leutten und mit Gütteren / mit der Fischentz in der Rotum / und darzue das Dorff Winenden / mit dem Burgstall / mit denn Weyherrn / Leuten und Güeteren / und der Fischentz in der Türnen / und darzue alle die aigne Leut / die zue Müetingen und Winenden gehören / mit Gericht / Bännen / Steuren / Umbgelteren / Frefflen / Nutzen / Vogt-Rechten / Zünsen / Gülten / Renten; Item das Vogtrecht von der Kirchen zue Müetingen; Item alle Recht an denen sogenandten nacher Buechau gehörigen Cornelier-Leuthen alda zue Müetingen / in Summa / alles obbemeldtes zusammen an- und gegen dem Gottshaus Heggbach / für pare Bezahlung in Gold / Und waren selbigen Kauffs Gewärer die strenge und veßte Herren /

Herren Eberhardt von Freyberg zue alten Steußlingen / Eberhardt von Freyberg / zue der neuen Steußlingen, item Hanns von Freyberg / alle Vettern ꝛc.

Anno 1396. haben Friedrich von Freyberg / Ritter zue Wolffsberg gesessen / item Heinrich und Friedrich von Freyberg zue dem alten Steußlingen gesessen / alle drey Brüeder / dem Gottshaus Heggbach zuekhauffen geben einen Hoff / sambt dem gantzen Layenzechendten in dem Flekchen Baltringen / gewärer dessen seindt gewesen Graff Conrad von Kürchberg / Herr Burkhardt von Freyberg zue Neuensteußlingen. Herr Eberhardt von Freyberg zue Warthausen / Herr Burkhardt von Freyberg zue Müetingen / und Friderich von Freyberg zue Isenberg. Anno Christi 1420. haben die Herren Eberhardt / Wilhelm und Hanns / alle von Freyberg zue Achstätten / ad intentionem ihres Bruders Christoffen seel. den Kirchensatz sambt Widumbzechendten / und anderer Zuegehör zue Burgrieden an das Gottshauß Heggbach gestüfftet / welche Stifftung nachmahls Ihro Päbstl. Heyligk. Martinus der Fünffte / dem Closter Heggbach incorporiret hat. Anno 1460. hat sich Heggbach mit denen von Freyberg eines Caplans halber zue Müetingen dahin verstanden / daß Heggbach solchen iedesmahls nominieren / Freyberg aber ad beneficium præsentieren solle / alles mehrern Inhalts verschidener hierunder aufgerichter Brieflicher Urkhunden; Anno 1491. hat Hanns Schad / Burger zue Biberach / dem Reichs-Gotteshaus Heggbach khäufflichen überlassen seinem an dem Flekhen Baustätten gehabten dritten Theil / inmassen besagter Schad solches alles von dem Ersamen Leonhardt Vöhlin / Burgern zue Memmingen / hiebevor an sich erkhaufft hat: Hierauf hat besagtes Gottshaus das andere drittel an bemeldtem Flekhen / so zwar neben dem vorigen hauptsächlich in der Jurisdiction, der Steur- und übrig Vogtey zue Baustätten / auch in gewissen specificirten Güeteren bestehet / Anno 1503. von dem frommen und Veßten Hanns Jacoben von Eßtendorff khäufflichen an sich gelößt / also zwar / daß es alda zwey drittel / die Capellen-Pfleeg aber zue Biberach eines besitzet / in welcher löbl. Reichs-Statt Biberach das offtgedachte Reichs Gottshauß Heggbach auch ein Haus / ohnferndem Salmansweylischen Hoff gelegen / besitzet / und solches in anno 1538. von Hannsen Jacob zue Elmensweiler erkhaufft hat; ingleichem ist der klein und großzechendt in dem Dorffstein Bronnen / wie auch der zue Humlangen / dem Gottshaus angehörig / welches Gottshaus von dem Röm. König Sigismundo in An. 1429. mit einem herrlichen Privilegio begabet worden / dahin gehendt / daß es die Freyung eines aignen Gerichts über alle seine Leuth / wo die gesessen seind / in allen Sachen / es sey von Güeteren / Geltt / Frest / Schulden und Unzucht wegen / und auch über alles / was in seinem Gebüeth von ander Leuthen gehandlet werde / halten / auch richten / straffen und biessen möge / ausgenommen über das Blueth- und Hals-Gericht / und die vier Stuck / die einem Land-Vogt vorbehalten seindt / darüber ermeldtes Gotteshaus Heggbach nicht richten solle. Gleicher gestalten findet sich dieses Frauen-Closter von Seiner Kayserl. Majest. Maximiliano 2do höchstseeligsten Angedenckens unter anderen auch wider die Juden und Judensgenossen de Anno 1570. allergnädigst privilegirt / daß von selbigen keiner ohne der Fräulein Abbtißin und ihres Convents Vorwissen und Erlaubniß in der Herrschafft handlen / tauschen / leihen / weder heimblich noch offentlich solle oder dörffe ꝛc. Es hat übrigens auch das Fürstl. Stüfft Buechau neben dem Großzechendten und einem Lehen-Mayer in dem Heggbachischen Marckt Müetingen auch von ohnfürdencklichen Jahren hero verschiedene so genandte Cornelier-Leibaigene Leuthe gehabt / welche aber mittelst eines gewissen mit selbigem Fürstl. Stifft in An. 1700. errichteten Contracts nunmehro aus- und an das Gotteshaus eingelößt worden seyn / solchemnach ehrenermeldtem Fürstl. Stifft in Müetingen annoch der Zechendte und ein Lehenmayer / iedoch sonder einige Jurisdiction und Steur / alleinig verbleibet.

Nota. Vorhersehende Nachricht hat man von der Abtey Heggbach selbst erhalten / es sind aber derselben keine Diplomata beygefügt gewesen.

X. Von Herford.

I.

Kayſers Ludovici Pii Diploma, **vermöge deſſen er der Abtey Herford unterſchiedene Güter mit ihren** Pertinentien **an innenbenennten Orten geſchencket/** de Anno 838.

IN nomine Domini Dei & Salvatoris noſtri JEſu Chriſti. HLudovicus, divina clementia propitiante Imperator Auguſtus, ſi illius amore, cujus munere cæteris mortalibus prælati ſumus, loca divino cultui conſecrata congruis munificentiæ noſtræ beneficiis, ad divinum cultum ulterius exequendum, ſuſtollimus, digno retributionis præmio nos a Domino fideliter remunerari credimus. Quapropter notum eſſe volumus cunctis fidelibus S. Dei Eccleſiæ noſtrisque præſentibus ſcilicet & futuris, quia complacuit nobis ad quoddam monaſterium, vocabulo Herivarth, quod in Ducatu Saxoniæ, in honore ſanctæ Dei genitricis Mariæ ſemper Virginis conſtat eſſe dicatum, quod præſenti tempore venerabilis Tetta Abbatiſſa regere dinoſcitur, quasdam res & mancipia noſtræ proprietatis ſitas in memorato Ducatu pro mercedis noſtræ augmento delegare ut inde uberius ancillis Chriſti inibi per tempora degentibus ſtipendia neceſſaria miniſtrentur, & neceſſitates ejusdem monaſterii procurentur, id eſt, in pago, qui dicitur Burſibant, in villa vocata Remi, Eccleſiam ibi conſtructam cum decimis, & omnibus rebus ac mancipiis ad ſe juſte & legaliter pertinentibus, & in pago, qui dicitur Schoppingus, in villa nuncupata Wattringas, Eccleſiam inibi fundatam cum decimis & omnibus rebus ac mancipiis ad ſe juſte & legaliter pertinentibus, & in eodem pago, qui dicitur Schoppingus in villa, quæ dicitur Stocheim Eccleſiam inibi fabricatam, cum decimis & omnibus rebus & mancipiis ad ſe juſte & legaliter pertinentibus & aſpicientibus. Verum ut eadem noſtræ majeſtatis largitio futuris temporibus inviolabilis permaneret, hanc noſtræ auctoritatis conſcriptionem circa memoratum monaſterium fieri decrevimus, per quam decernimus atque jubemus, ut memoratæ Eccleſiæ cum decimis & omnibus rebus ac mancipiis ad ſe juſte & legaliter pertinentibus in jus ejusdem monaſterii Herivarth nomine perpetuo conſiſtant, & nullus ex ſucceſſoribus, aut etiam ex fidelibus noſtris ullo unquam tempore easdem Eccleſias ſubripere, aut inde aliquid minuere, aut eas de jure ejusdem monaſterii abſtrahere præſumat, ſed licet Rectricibus & miniſtris ſæpedicti monaſterii easdem Eccleſias cum rebus & mancipiis ad eas jure pertinentibus Eccleſiaſtico ordine diſponere, atque gubernare. Et ut hæc auctoritas noſtra firmior habeatur, manu propria ſubter eam firmavimus, & annuli noſtri impreſſione adſignari juſſimus.

Signum (L. S.) HLudovici Sereniſſimi Imperatoris.

Hirminmarus Notarius ad vicem Hugonis recognovi.

Data VII. Idus Junii, Anno Chriſto propitio XXV. Imperii Domini HLudovici piiſſimi Auguſti. Indictione prima. Actum Neomagi palatio regio, in Dei nomine feliciter, Amen.

II.

Kayſers Ludovici Germanici **Ausſpruch/ die Freyheiten derer beyden Abteyen Corvey und Herford betreffend/** de Anno 853. **ſtehet oben in dieſem** III. **Theile/** pag. 66.

III.

Königs Ludovici Germanici Diploma, **worinn er der Abtey Herford etwas von ſeinen Eigenthums-Gütern mit allen derſelben** Pertinentien **geſchencket/** de Anno 865.

IN nomine ſanctæ & individuæ Trinitatis, HLudovicus, divina favente clementia Rex. Si enim liberalitatis noſtræ munere locis Deo dicatis quidquam conferimus, & neceſſitates Eccleſiaſticas noſtro ſublevemus juvamine, atque regali tueamur munimine, id nobis ad æternam vitam feliciter obtinendam profuturum liquido credimus. Quapropter noverit omnium fidelium noſtrorum induſtria, præſentium ſcilicet & futurorum, qualiter nos ob amorem Dei & remiſſionem peccatorum noſtrorum atque pro remedio animarum Anteceſſorum noſtrorum, Auguſtiſſimorum Imperatorum, ad monaſterium, quod dicitur Herivurt, quod eſt conſtructum in honore ſanctæ Mariæ ſemper Virginis, ſitum in Ducatu Saxonico, ubi præſentibus temporibus Hadewic abbatiſſa & Rectrix eſſe videtur, quasdam res proprietatis noſtræ in pagis Dreini & Boractra cognominantibus, & in Comitatibus Burchardi & Warini conjacentes, id eſt caſas dominicatas duas cum territorio dominicali, unam ſcilicet in Seliheim, & alteram in Stockheim, nec non & manſos triginta pertinentes ad loca prænominata, & quidquid dici aut nominari poteſt, quæ ad prædicta loca jure pertinere noſcuntur, cum familiis ſexaginta, quæ lingua eorum Lazi dicuntur, totum & integrum per hanc noſtram auctoritatem ad memoratum monaſterium perpetualiter in proprium tenendum conceſſimus, & de jure noſtro in jus & dominationem ejusdem monaſterii transfundimus & condonamus, ea ſcilicet ratione, ut perpetuo ſanctimonialibus ibidem Domino jugiter famulantibus in cibariis & victualibus, reliquisque uſibus earum profuturo tempore, Chriſto propitio, conſiſtant, & in beneficio res ipſæ nulli concedantur, ſed ſolummodo abſolute ad menſam earum jugiter deſerviant, & nullus ſucceſſor hanc auctoritatem largitionis noſtræ aliter immutare poſſit, neque ullus publicus judex, aut aliqua judiciaria poteſtas aliquam moleſtiam aut contrarietatem in his rebus illis facere præſumat; ſed liceat ipſis ſuas res libere & abſolute Domino adjuvante, & noſtra munitione tuente poſſidere, omni judiciaria remota poteſtate. Et ut hæc auctoritas largitionis noſtræ per futura tempora firmior habeatur, & a fidelibus noſtris melius conſervetur, veriusque credatur, ſubter eam manu propria noſtra firmavimus, & annuli noſtri impreſſione adſignari juſſimus.

Signum (L.S.) HLudovici Sereniſſimi Regis.

Hadebertus Subdiaconus a vicem Vvitgarii Cancellarii recognovi & ſſ. Data Idus Junias anno Chriſto propitio XXVI. Hludovici Sereniſſimi regis in orientali Francia regnante Indict. XIII. actum in Villa Franconovurt palatio regio, in Dei nomine feliciter, amen.

IV.

Ejusdem Diploma, **Krafft deſſen er der Abtey Herford diejenigen Güter in Weſtphalen/ welche vor dieſem einer/ Nahmens** Folcheri, **zur Lehen gehabt/ gegeben/** de Anno 866.

IN nomine ſanctæ & Individuæ Trinitatis, HLudovicus divina favente clementia Rex. Si enim locis Deo dicatis quidquam ex rebus, quas divino munere poſſidemus, largitatis gratia conferimus, hoc nobis procul dubio ad æternam vitam promerendam profuturum liquido credimus. Quapropter noverit omnium fidelium noſtrorum præſentium ſcilicet & futurorum induſtria, qualiter nos ob amorem Dei, & pro abſolutione peccatorum Anteceſſorum noſtrorum, Auguſtiſſimorum Imperatorum, atque pro remedio animæ noſtræ quasdam res proprietatis noſtræ, quas Folcheri fidelis noſter hactenus in beneficium tenuit, in Ducatu Weſtfalorum, conjacentes in pagis Grainga & Trecvviti, nec non in Comitatibus Burchardi, Waltberti, & Albrici atq; Letti. Id ſunt manſi XIIII. cum familiis viginti, qui lingua eorum Luti dicuntur, ad monaſterium, quod vocatur Herivurt, quod eſt conſtructum in honore ſanctæ Mariæ ſemper virginis, vbi Haduwic præſentibus temporibns Abbatiſſa & rectrix eſſe videtur, cum omnibus appendiciis totum & integrum ad præfatum monaſterium in proprium perpetualiter tenendum tradimus, & de jure noſtro in jus & dominationem ipſius monaſterii ſolenniter condonamus. Ita videlicet, ut nullus ſucceſſor noſter easdem res inde ulterius ſubtrahendi licentiam habeat, ſed ab hodierno die Rectricis atque ſanctimoniales ipſius monaſterii easdem res recipiant, atque de-

inceps per hoc nostrum præceptum data licentia, Christo propitio, habeant potestatem utendi pro communi utilitate eorum qualitercunque eis libuerit. Et ut hæc auctoritas nostræ largitionis atque traditionis per futura tempora firmior habeatur, & a cunctis fidelibus nostris melius conservetur, veriusque credatur, subter eam manu propria nostra firmavimus, & impressione annuli nostri roborari jussimus.

Signum (L.S.) Hludovici Serenissimi Regis.

Hadebertus Subdiaconus ad vicem VVitgarii Cancellarii recognovi, & ss. Data VII. Cal. Maji Anno XXVII. regni Hludovici Serenissimi Regis in Orientali Francia regnantis, Ind. XIIII. Actum in Francovurt palatio regio in Dei nomine feliciter, Amen.

V.

Ejusdem Diploma, **vermöge dessen er der Abtey Herford unterschiedene Güter an innenbenenten Oertern geschencket/** de Anno 867.

IN nomine sanctæ & Individuæ Trinitatis, Hludovicus, divina favente gratia Rex. Si de rebus terrenis, quas divina sumus largitate consecuti, locis sanctorum ob amorem Dei quiddam conferimus, hoc nobis procul dubio ad æternæ remunerationis præmia capessenda profuturum liquido credimus. Idcirco noverit omnium fidelium sanctæ Dei Ecclesiæ, nostrorumque præsentium scilicet & futurorum industria, qualiter nos concessimus quasdam res proprietatis nostræ, ad Monasterium, quod dicitur Herisurt, sive ad reliquias S. Mariæ, semperque Virginis in eodem Monasterio consecratas, in pago videlicet Grainga, in Villa, quæ vocatur Kelveri, id est mansum indominicatum cum domibus, ædificiis, & omnibus adjacentiis, terris cultis & incultis, silvis, pratis ac pascuis, de reliquo beneficio, quod Hrodradus Comes habuit, dimidiam partem cum familiis supermanentibus utriusque sexus numero viginti novem. In alio autem pago, quod dicitur Sutherbergi in villa, quæ vocatur Lodre, octo familias & novem mansos. Et in eodem pago in villa, quæ vocatur Arpingi, unum mansum cum familia supermanente. Has itaque res, sicut superius diximus, cum domibus, ædificiis, mancipiis utriusque sexus, & terris, pratis, silvis, pascuis, aquis aquarumque decursibus totum & integrum prædicto monasterio ad proprium concessimus atque confirmamus. Propterea hos apices serenitatis nostræ circa ipsum monasterium fieri decrevimus, per quos præcipimus atque jubemus, ut nullus judex publicus in hominibus ipsius loci adspicientibus potestatem ullo unquam tempore habeat præter advocatum eorum, neque fidejussores illorum tollendo, nec in VVadiis, aut publicis placitis aliquam districtionem in eos faciendo, sed ob Dei amorem nostramque concessionem in futurum omnes res superius insertas ad jam dictum monasterium pleniter deserviant absque alicujus contrarietate, aut impedimento. Et ut hæc auctoritas donationis seu confirmationis nostræ firmior habeatur, & per futura tempora a cunctis fidelibus sanctæ Dei Ecclesiæ nostrisque verius credatur atque diligentius conservetur, manu propria nostra subter eam firmavimus, & annuli nostri impressione adsignari jussimus.

Signum (L.S.) Domni Hludovici Serenissimi Regis.

Comeatus Notarius, ad vicem Radbeici recognovi & ss. Data VI. Idus Decembris, Anno Christo propitio XXVIII. regni Dni Hludovici glor. Regis in orientali Francia Ind. XV. actum in eodem monasterio Herisurd, in Dei nomine feliciter, Amen.

VI.

Kayſers Arnolphi Confirmation und Extenſion aller und jeden Privilegien und Freyheiten derer Abteyen Corvey und Herford/ de Anno 887. **ſiehe oben in dieſem 3ten Theile/** pag. 71.

VII. Ur-

VII.

Urtheil und Ausſpruch des Synodi **zu Maynz/ die** Privilegia **und Freyheiten derer beyden Abteyen Corvey und Herford betreffend/** de Anno 888. **befinden ſich** loc. ant. citat. pag. 73.

IIX.

Käyſers Arnolphi Confirmation **der von ſeinen Vorfahren der Abtey Herford ertheilten Freyheit/ daß ſie ſelbſt eine Aebtißin erwehlen dörffe/** de Anno 892.

IN nomine sanctæ & individuæ Trinitatis. Arnolfus, divina favente Clementia Rex. Si servorum & ancillarum Dei petitionibus, quas pro Ecclesiarum sibi commissarum utilitatibus nobis suggesserint, clementer annuimus ac pie prospicimus, id nobis & & ad præsentis vitæ cursum salubriter transeundum, & ad perpetuæ beatitudinis præmia feliciter promerenda liquido profuturum esse confidimus. Quamobrem noverit omnium fidelium nostrorum præsentium scilicet atque futurorum industria, qualiter VVicpreht & Biso venerabilis & dilecti Episcopi nostri precati sunt una cum Chonrado fideli comite nostro Clementiam nostram, quatenus sororibus sanctimonialium in monasterio, Herisordt nominato, sub honore sanctæ Dei Genitricis Mariæ constructo atque dicato Domino famulantibus electionem suam inter se intrinsecus ab antecessoribus nostris eis prius per præceptales cartas concessam, pro remedio animæ pii Genitoris nostri Karolomanni Regis, ut deinde nostræ cæterorumque parentum nostrorum simili modo concederemus, nostræque auctoritatis scripto eam corroboraremus. Quorum petitionibus & salubri consultui libenter assensum præbuimus, & præsens præceptum inde conscribi jussimus, quidquid boni antecessores nostri eidem cœnobio contulerunt, & omnia privilegia ab ipsis illuc concessa eidem concedentes, ac nostra auctoritate confirmantes & juxta illorum monitionem iisdem sororibus securum per hoc præceptum concedimus arbitrium & potestatem inter se Abbatissas eligendi, quamdiu Deus aliquam inter illas eidem præsignaverit ab ipso doctam, quæ famulas Dei inibi Domino militantes gubernare ac regere possit, nullusque Successorum nostrorum hanc nostræ auctoritatis certam potestatem habeat violare, ut ipsas ob hoc melius pro nobis & prælibato Genitore nostro, aliisque parentibus nostris exorare delectet. Et ut præsens auctoritatis nostræ præceptum nulla unquam mutabilitate violetur seu violari conetur, manu propria illud firmavimus, & annulo nostro assignari præcepimus.

Signum Domini (L.S.) Arnolfi, invictissimi Regis.

Signum Domini (L.S.) HLudovici, Serenissimi Regis.

Ernestus Notarius ad vicem Theotmari Archicappellani recognovi & ss. Data III. Nonarum Novembrium die, anno incarnationis Domini DCCCXCII. indictione XI. anno regni Arnolfi Regis V. Actum Franchonofurd in Dei nomine feliciter, Amen.

IX.

Kayſers Henrici I. Confirmation **aller** Privilegien **und Freyheiten der Abtey Herford/** de Anno 927.

IN nomine sanctæ & Individuæ Trinitatis, Henricus, divina favente clementia Rex. Omnium namque fidelium nostrorum petitionibus Serenitatis nostræ aurem accommodare oportet, maxime tamen eorum, qui de sacris mentionem faciunt cœnobiis, obtemperare decrevimus. Nam nostris crebrescentibus peccatis multimodas paganorum castigationes, quibus Christi colas afflixerunt, sentimus. Inter quas etiam Machtildem, dilectam conjugem nostram, una cum Bodarbrunnensis Ecclesiæ Episcopo videlicet Vnwano, seu & ceteris fidelibus nostris, de sanctis Herivurdensis monasterii monialibus interpellantem cognovimus, quatenus illarum præcepta regia,

gia, quæ ab Ethnicorum infeſtatione exuſta ſunt renovari præciperemus. Quapropter noverit omnium fidelium noſtrorum induſtria, quia miſeratione earum repleti, ob amorem Dei ſanctorumque, petitionibus eorum aſſenſum præbentes, prout ea ab anteceſſoribus noſtris habere videbantur, noſtræ auctoritatis renovatione prænotare juſſimus, ea videlicet ratione, ut quidquid inveſtitura ſupradicti loci, ſive de Regum vel cujuslibet perſonæ traditione appareat, nullo injuſtæ contradictionis impedimento æternaliter ad ejusdem congregationis nutrimina perſeveret, quatenus absque alicujus ſecularis vexationis conflicto, ſub noſtræ tuitionis munimine dignas ac Deo placitas perſolvere ſtudeant laudes noſtrasque noſtrorumque anteceſſorum, quam & ſucceſſorum frequentent orationes. Quorundam autem locorum vocabula, quæ quidam falſitatis fraude abſtrahere conantur huic conscripto ſubnectere præcepimus. Angereſgowe, Vineswalde, Overanberh. Liudwineſdorp & Hunbech, ſecus fluvium Sigina. Hæc omnia cum reliquis cunctis poſſeſſionibus tam in agris cultis & incultis, quam & in omnibus appendiciis ad præfatum locum reſpicientibus firma ſtabilique ſtatione in jam dictæ familiæ poteſtate perenni tempore conſiſtant. Et ut hoc noſtræ confirmationis præceptum firmum ſtabileque permaneat, manu noſtra ſubtus illud firmavimus, annuloque noſtro ſigillari juſſimus.

Signum Domini (L.S.) Henrici, Sereniſſimi Regis.

Simon, Notarius, ad vicem Herigeri Archiepiſcopi Capellani recognovi. Data XV. Calend. April. anno Incarnationis Domini DCCCCXXVII. Indictione XV. anno vero regni glorioſiſſimi Henrici Regis VII. Actum Aſtnid in DEI nomine feliciter, Amen.

X.

Ejusdem Confirmatio Privilegii, **daß die Conventualen der Abtey Herford ſelbſt eine Aebtißin erwehlen dörffen /** de Anno 935.

IN nomine ſanctæ & individuæ Trinitatis. Henricus, divina favente Clementia Rex. Si loca ad Dei ſervitium mancipata in aliquibus fulcimus beneficiis, hoc profecto ad augmentum æternæ ſperamus eſſe retributionis & remunerationis. Idcirco noverint omnes fideles noſtri præſentes ſcilicet & futuri, qualiter nos interventu Machtildæ, dilectæ conjugis noſtræ, ſanctimonialibus feminis in loco Herivurt nominato DEO famulantibus, conceſſimus, ut in eligendis abbatiſſis propria electione fruantur. Proinde hoc noſtræ auctoritatis præceptum eis inde conſcribi juſſimus; per quod præcipimus, quatenus ita, ut prædiximus, permaneat. Et ut hoc verius credatur, manu noſtra illud firmavimus, & annulo noſtro ſigillari juſſimus. Data IV. id. oct. anno dominicæ incarnationis DCCCCXXXV. indict. VIII. anno Regni Henrici Regis XVI. actum in Alſteti, amen.

XI.

Kayſers Ottonis II. Confirmation **der Marckt- und Zoll-Freyheit zu Adonhuſen / ſo der Abtey Herford ehemahls ertheilet worden /** de Anno 974.

IN nomine ſanctæ & individuæ Trinitatis. Otto, divina favente clementia Imperator Auguſtus. Noverit omnium fidelium noſtrorum, præſentium ſcilicet ac futurorum induſtria, qualiter quædam venerabilis abbatiſſa Heriſordenſis monaſterii, nomine Imma, nobis Luthuwici regis de quodam mercato cum omnibus inde exigendi uſibus, id eſt moneta, teloneo, vel quidquid ad publicum videtur pertinere mercatum, in loco Adonhuſa nominato ſcripta afferens, noſtramque dilectam matrem nomine Adelheidam, hæc eadem ſcripta, nos noſtro præcepto, ejus interventu, præfato monaſterio renovari precabatur. Nos vero pro animæ noſtræ remedio, & æterna remuneratione more anteceſſorum noſtrorum, Regum vel Imperatorum facientes, ejusque interceſſioni conſentientes, memoratæ Eccleſiæ Heriſordenſi, ejusque abbatiſſæ Immæ prædictæ per futura ſuccedentium tempora in loco ſuperius nominato

nato, poteſtatem non ſolum mercationis locum conſtituendum, ſed etiam ad jus ejusdem prælibatæ abbatiſſæ banno noſtro imperiali exigendum pacemque omnibus quærentibus mercatum ac redeuntibus faciendum conceſſimus. Et ut hoc noſtræ auctoritatis præceptum cunctæ ſanctæ Dei Eccleſiæ filiis, noſtrisque perpetuo verius credatur fidelibus, ac firmum ſtabileque permaneat, manu noſtra ſubtus propria firmavimus annulique noſtri impreſſione conſigillari juſſimus.

Signum Domni (L.S.) Ottonis ſerenisſimi Imperatoris Auguſti.

Willigiſus Cancellarius, ad vicem Rotberti Archicapellani recognovit. Data V. Idus April. anno incarnationis Domini DCCCCLXXIIII Indictione II. anno vero regni Domini Ottonis XIII. Actum Walbech.

XII.

Kayſers Ottonis III. Confirmation **und** Extenſion **aller** Privilegien **und** Freyheiten **der Abtey Herford** / de Anno 995.

IN nomine ſanctæ & Individuæ Trinitatis. Otto, divina favente clementia Rex. Si Eccleſias Dei noſtra regali potentia ſublimare conamur, hoc procul dubio, & ad præſentis noſtri regni ſtatum, & ad æternæ beatitudinis præmium nobis profuturum fore credimus. Quapropter omnibus fidelibus noſtris, præſentibus ſcilicet atque futuris, notum eſſe volumus, quomodo nos cum conſilio Hildibaldi, Wormatienſis Eccleſiæ honorandi præſulis, ac Bernhardi ducis, aliorumque fidelium noſtrorum, vota & petitiones dominæ Immæ, Herivurtenſis monaſterii venerabilis abbatiſſæ, cunctæque congregationis ſanctæ Mariæ ſibi commiſſæ, ſequentes, noſtra regia auctoritate tres Eccleſias in pagis Burbiſant & Scopingon nominatis, in villis quoque reini Wadiringas & Stocheim conſtructas cum omnibus rebus & decimationibus ſuis a HLudovico Imperatore, ob remedium animæ ſuæ, ad præfatum Herivurtenſe monaſterium traditas eidem monaſterio, more anteceſſorum noſtrorum, confirmamus. Eo tenore, ut jam dicta domina Imma abbatiſſa, omnesque in eodem honore ſibi ſuccedentes cum prædictis eccleſiaſticis rebus, aliisque omnibus a Regibus & Imperatoribus, per præcepti paginam illuc traditis, liberam dehinc poteſtatem habeant cum ſuis miniſtris eccleſiaſtico ordine diſponere atque gubernare, remota omnium hominum contradictione; Inſuper ſub eadem corroboratione concludimus, quidquid a religioſis & Deum timentibus perſonis ad ſæpe jam dictum monaſterium Herivurtenſe in præſenti traditum erit. Et ut hæc noſtræ regiæ donationis corroboratio ab hac hora in antea firma & inconvulſa permaneat, hanc noſtræ dominationis confirmationem inde conſcriptam ſigilli noſtri impreſſione ſignare juſſimus, manuque propria, ut infra videtur, corroboravimus.

Signum Domini Ottonis (L.S.) Glorioſiſſimi Regis.

Hildibaldus Epiſcopus & Cancellarius vice Willigiſi Archiepiſcopi recognovi. Data VI. Idus Julii anno Dominicæ Incarnat. DCCCCXCV. Indict. VIII. anno autem tertii Ottonis regnantis XII. actum Bodſeldon, Amen.

XIII.

Ejusdem Diploma, **ſo er einer** Conventualien **zu Herford** / Imma **genant / über das ihr geſchenckte Gut Hedum und deſſen** Pertinentien **ertheilet** / de Anno 995.

IN nomine ſanctæ & individuæ Trinitatis. Otto, divina favente clementia Rex. Omnibus fidelibus noſtris, præſentibus ſcilicet & futuris, notum eſſe volumus, quomodo nos ob petitionem & interventum dilectæ amitæ noſtræ Mathildis, ſancti Quitiliniburgenſis monaſterii venerabilis abbatiſſæ, nec non ſororis noſtræ Sophiæ ſanctimonialis, dedimus quoddam noſtræ proprietatis predium, hedum dictum, in pago Hedergo dicto, & in Comitatu Heiconis Comitis ſitum, Immæ ſanctimoniali virgi-

ni, ſcilicet Bernardi Ducis filiæ, atque id ipſum prædium cum omnibus pertinentiis ſuis, hoc eſt, Villis, areis, ædificiis, mancipiis utriusque ſexus, nec non liberis, terris cultis & incultis, agris, pratis, campis, paſcuis, ſilvis, venationibus, aquis aquarumve decurſibus, piſcationibus, molendinis, quæſitis & inquirendis, exitibus & reditibus, viis & inviis, cunctisque aliis appendiciis, quæ adhuc diu inveniri aut nominari poſſunt, ei in proprium tradidimus, ea videlicet ratione, ut eadem jam dicta Imma ſanctimonialis liberam ſemper faciendi, quod velit, poteſtatem habeat, tradendi, commutandi, vendendi, ſeu magis ſibimet retinendi, vel pro anima judicandi. Et ut hæc noſtra regalis traditio nunc & in futuro firma & inconvulſa permaneat, hoc præceptum inde conſcriptum ſigilli noſtri impreſſione ſignare juſſimus, manuque propria, ut infra videtur, corroboravimus.

Signum Domini Ottonis (L. S.) Glorioſiſſimi Regis.

Hildibaldus Epiſcopus, & Cancellarius vice Willigiſi Archiepiſcopi. Data VII. Calend. Novembris, anno dominicæ incarnationis DCCCCXCV. Indictione VIII. anno autem tertii Ottonis regnantis XII. Actum Scininge ſeliciter, Amen.

XIV.

Kayſers Henrici II. Confirmation **aller** Privilegien **und Freyheiten der Abtey Herford/** de Anno 1002.

IN nomine ſanctæ & individuæ Trinitatis, Henricus, divina favente clementia Rex. Si Eccleſias Chriſti Dei noſtra regali potentia ſublimare conamur, hoc procul dubio, & ad præſentis noſtri regni ſtatum, & ad æternæ beatitudinis præmium nobis profuturum fore credimus. Quapropter omnibus fidelibus noſtris, præſentibus ſcilicet atque futuris, notum eſſe volumus, quomodo nos per interventum dilectæ conjugis noſtræ & Reginæ Cunigundæ, una cum Conſilio Willigiſi Moguntiacenſis Eccleſiæ Archiepiſcopi honorandi, ac Berenhardi ducis, aliorumque fidelium noſtrorum, vota & petitiones dominæ Godeshiu Heriſurdenſis monaſterii venerabilis Abbatiſſæ, cunctæque congregationis ſanctæ Mariæ ſibi commiſſe ſequentes, noſtra regia auctoritate, tres Eccleſias in pagis Burſibant & Scopingon nominatis, in villis quoque hreni Wadiringas & Stochheim conſtructas cum omnibus rebus, & decimationibus ſuis a Hludovico Imperatore, ob remedium animæ ſuæ ad præfatum Herivurtenſe monaſterium traditis, eidem monaſterio more anteceſſorum noſtrorum confirmamus, eo tenore, ut jam dicta domna Godeshiu abbatiſſa, omnesque in eodem honore ſibi ſuccedentes, cum prædictis Eccleſiaſticis rebus, aliisque omnibus a Regibus & Imperatoribus per præcepti paginam illuc traditis, liberam dehinc poteſtatem habeant cum ſuis miniſtris eccleſiaſtico ordine diſponere atque gubernare, remota omnium hominum contradictione. Inſuper ſub eadem corroboratione concludimus, quidquid a religioſis & Deum timentibus perſonis, ad ſæpe jam dictum monaſterium Heriſurtenſe in præſenti traditum eſt, vel in futuro tradendum erit. Et ut hæc noſtræ regiæ donationis corroboratio ab hac hora in antea firma & inconvulſa permaneat, hanc noſtræ dominationis confirmationem inde conſcriptam ſigilli noſtri impreſſione ſignari juſſimus, manuque propria, ut infra videtur, corroboravimus.

Signum Domini (L. S.) Henrici Regis invictiſſimi.

Egilbertus Cancellarius, vice VVilligiſi Archi-Capellani recognovit. Data II. Idus Aug. anno Dominicæ incarnat. MII. Indict. XV. anno vero Domini Henrici Regis I. actum Arundi.

XV.

Kayſers Henrici III. Confirmation **des vom König** Ludovico **gethanen und oben** Num. VII. **befindlichen Ausſpruchs die Freyheiten der beyden Abteyen Corvey und Herford betreffend** / de Anno 1039. **ſtehet oben in dieſem 3ten Theile/** pag. 87.

XVI.

Kayſers Conradi Svevi Confirmation **aller** Privilegien **und Freyheiten derer beyden Abteyen Corvey und Herford** / de Anno 1147. **iſt oben in dieſem 3ten Theile** pag. 90. **befindlich.**

XVII.

Pabſts Adriani IV. Bulla Protectionis, **auch** reſpective Confirmationis **aller** Privilegien **und Freyheiten der Abtey Herford/** de Anno 1154.

ADrianus Epiſcopus, ſervus ſervorum Dei, dilectis in Chriſto filiabus Judithæ, Abbatiſſæ Hervordenſis Monaſterii ejusque Sororibus tam præſentibus quam futuris Canonicam vitam profeſſis in perpetuum. Piæ poſtulatio voluntatis effectu debet proſequente compleri, quatinus & devotionis ſinceritas laudabiliter eniteſcat, & utilitas poſtulata vires indubitanter aſſumat. Eapropter dilecta in Chriſto filia Judith, Abbatiſſa, devotionem, quam erga ſedem Apoſtolicam geris, diligentius attendentes, dignitatem anteceſſoribus tuis per noſtrorum prædeceſſorum Romanorum Pontificum privilegia tradita. Nos quoque præſtante Deo inconvulſam volumus conſervari, & præfatum Monaſterium, in quo divino mancipatæ eſtis obſequio, ſub beati Petri & noſtra protectione ſuſcipimus, & præſentis ſcripti privilegio communimus. Statuentes, ut quascunque poſſeſſiones, quæcunque bona idem Monaſterium in præſentiarum juſte & canonice poſſidet, oblatione fidelium, ſeu aliis juſtis modis Deo propitio poterit adipiſci, firma vobis & his, quæ poſt vos ſucceſſerint, & illibata permaneant. Sancimus quoque, & ipſum Monaſterium nulli omnino perſonæ in beneficium quibuslibet occaſionibus aliquando concedatur, ſed ſemper ſub protectione Romanorum Pontificum atque Imperatorum, vel Regum defenſione permaneat. Præterea conſtituimus, ut infra ambitum muri memorati Hervordenſis Monaſterii nemo Clericorum, vel Laicorum, jure proprietatis vel beneficii manſionem aliquam ullo tempore habeat, ſed totus ipſius loci ambitus Abbatiſſæ, Sororum, & aliarum religioſarum perſonarum uſibus & habitationibus pateat. Prohibemus autem, ut in eodem Monaſterio nulli Epiſcoporum præter Romanum Pontificem liceat quamlibet jurisdictionem habere, ita, ut niſi ab Abbatiſſa ejusdem Monaſterii fuerit invitatus, nec miſſarum ſolemnia ibidem celebrare præſumat. Ut igitur hæc omnia, quæ ſupra diximus, plenum in poſterum robur obtineant, ſicut in autenticis prædeceſſorum noſtrorum privilegiis continentur, tam vobis, quam his, quæ poſt vos ſucceſſerint, ea favoris noſtri autoritate firmamus. Decernimus ergo, ut nulli omnino hominum liceat præfatum Monaſterium temere perturbare, aut ejus poſſeſſiones auferre, vel ablatas retinere, minuere, aut aliquibus vexationibus fatigare, ſed omnia integra conſerventur earum, pro quarum gubernatione & ſuſtentatione conceſſa ſunt omnimodis uſibus profutura, ſalva ſedis Apoſtolicæ auctoritate & diœceſani Epiſcopi canonica juſtitia. Si qua igitur in futurum Eccleſiaſtica ſecularisve perſona hanc noſtræ conſtitutionis paginam ſciens contra eam temere venire temptaverit, ſecundo tertiove commonita, ſi non ſatisfactione congrua emendaverit, poteſtatis honorisve ſui dignitate careat, reamque divino judicio exiſtere de perpetrata iniquitate cognoſcat, & a ſacratiſſimo corpore & ſanguine Dei & Domini noſtri JEſu Chriſti aliena fiat, atque in extremo examine diſtrictæ ultioni ſubjaceat. Cunctis autem eidem loco juſta ſervantibus ſit pax Domini noſtri JEſu Chriſti, quatinus & hic fructum bonæ actionis percipiant, & apud diſtrictum judicem præmia æternæ pacis inveniant. Amen.

Ego Adrianus, Cathol. Eccleſiæ Epiſcopus ſubſcripſi.
Ego Hubaldus, Presbyter Card. H. S. Praxeidis ſubſcripſi.
Ego Manfredus, Presbyt. Card. H. S. Sabinæ ſubſcripſi.
Ego Julius, Presbyter Card. H. S. Marcelli ſubſcripſi.
Ego Ottavianus, Presbyt. Card. H. S. Ceciliæ ſubſcripſi.
Ego Joannes, Presbyt. Card. H. S. Silveſtri & Martini ſt.
Ego Guido, Diaconus Card. S. Mariæ in porticu ſubſcr.

Ego Johannes, Diac. Card, SS. Sergii & Bachi subscr.

Ego Gerhardus, Diac. Card. S. Mariæ in via lata.

Ego Odo, Diaconus Cardin. S. Nicolai in carcere Tulliano.

Data Sutrii per manum Rolandi Sanctæ Romanæ Ecclesiæ Presbyteri Cardinalis & Cancellarii, XVI. Calend. Junii Ind. III. Incarnationis Dominicæ anno MCLIV. Pontificatus vero Domini Adriani PP. IIII. anno primo.

XIIX.

Vergleich zwischen der Aebtißin Annen zu Herford und Hertzog Wilhelm zu Jülich/ Cleve und Berg/ wegen der Stadt Herford/ und was deme mehr anhängig/ de A. 1547. **stehet in des Teutschen Reichs-**Archivs Part. Spec. Continuat. II. **unter der Aebtißin zu Herford/** pag. 846.

XIX.

Des Röm. Königs Ferdinandi I. Confirmation **des vorherstehenden Vergleichs/** de Anno 1559.

WIr Ferdinand von GOttes Gnaden Römischer König/ zu allen Zeiten Mehrer des Reichs/ in Germanien/ zu Hungarn/ Böheim/ Dalmatien/ Croatien und Schlavonien/ ꝛc. König/ Infant in Hispanien/ Ertz-Hertzog zu Oesterreich/ Hertzog zu Burgund/ Steyer/ Kärndten/ Crayn und Würtenberg; Graff zu Tyrol ꝛc. Bekennen offentlich mit diesem Brieffe/ und thun kund allermänniglichen/ daß Uns der Hochgebohrne Wilhelm/ Hertzog zu Gülich/ Cleve und Berg/ Grave zu der Marck und Ravensberg/ Herr zu Ravenstein/ unser lieber Sohn und Fürst unterthäniglich zu erkennen geben/ welcher massen zwischen Sr. Liebd. an einem/ und Abtißin/ Decanißin und Capitul sämbtlichen/ des freyen Stiffts Hervorden andern Theils/ demselben Stifft zu Nutz/ Wohlfart und Gedeyen/ ein Vertrag gemacht und auffgerichtet/ welchen Uns Se. Liebd. auch vorbracht und von Wort zu Wort also lautet:

Inseratur der Vergleich de Anno 1547. so vorher Num. XIIX. befindlich.

Und Uns darauff gehorsamlich angesucht und gebethen/ daß wir an statt und im Nahmen der Röm. Kayserl. Majest. unsers lieben Bruders und Herrn/ gemeldten Vertrag zu confirmiren und zu bestätigen gnädiglich geruheten: Das haben Wir angesehen ernannten Unsers lieben Sohnes und Fürsten/ des Hertzogen zu Gülich unterthänige Bitte/ auch die angenehme/ getreue/ nützliche und ersprießliche Dienste/ so Sr. Liebden Ihrer Kayserl. Majest. Uns und dem H. Reich/ in mannigfaltige Wege/ gehorsamlich und gutwillig erzeigt und bewiesen hat/ auch fürter nicht weniger zu thun erbietig ist/ und wohl thun mag und soll/ und darumben mit wohlbedachtem Gemüth/ gutem Rath und rechtem Wissen/ an statt und von wegen hochgedachter Kayserl. Majest. obeinverleibten Vertrag/ gnädiglich confirmiret und bestätiget: Confirmiren und bestäten den auch hiemit wissentlich und in Krafft dieses Brieffs: Was wir von rechtswegen daran zu confirmiren und zu bestäten haben/ sollen oder mögen/ und meynen/ setzen und wollen/ daß derselbe Vertrag in allen und jeden obgeschriebenen Puncten/ Clausulen und Artickuln/ Inhaltungen/ Meynungen und Begreiffungen/ kräfftig/ mächtig und würcklich seye/ stät/ väst und unverbrüchlich gehalten und vollzogen/ und darwider in einige Wege nicht gethan noch gehandelt werden solle/ doch der Röm. Kayserl. Majest. Uns/ und dem Heil. Reiche an Unserer Obrigkeiten und Herrlichkeiten/ auch sonst männiglich an seinen Rechten und Gerechtigkeiten unvergriffen und unschädlich: Und gebieten darauff an statt und von wegen hochermeldter Kayserl. Majestät allen und jeden Churfürsten/ Fürsten/ Geistlichen und Weltlichen/ Prælaten/ Grafen/ Freyen/ Herren/ Rittern/ Knechten/ Landhauptleuten/ Landvögten/ Hauptleuthen/ Vitzthumben/ Vögten/ Pflegern/ Verwesern/ Amtleuten/ Schultheissen/ Bürgermeistern/ Richtern/ Räthen/ Bürgern/ Gemeinden/ und sonst allen andern Unsern und des Reichs lieben Getreuen/ in was Würden/ Standes oder Wesens die seyn/ ernstlich und västiglich mit diesem Brieff/ und wollen/ daß sie ernännten unsern lieben Sohn und Fürsten/ den Hertzogen zu Gülich/ auch Abtissin/ Decanißin und Capitel des Stiffts Hervorden/ bey solchem obbeschriebenen Vertrag geruhiglich bleiben lassen/ Se. Liebd. und Sie darwider nicht dringen/

gen/ noch beschweren/ noch das jemanden anders zu thun gestatten/ in keine Weise: als lieb einem jeden sey der Kayserl. Majest. Unsere und des Reichs schwere Ungnade und Straffe/ darzu ein Poen/ nemblich zwantzig Marck löthiges Goldes/ zu vermeiden/ die ein jeder/ so offt er freventlich hierwider thäte/ halb in der Käyserl. Majest. Unser und des Reichs Cammer/ und den andern halben Theil mehr bemeltem Unserm Sohn/ Hertzogen zu Gülich/ und dem Stifft Hervorden/ unnachläßlich zu bezahlen verfallen seyn solle. Mit Urkund dieses Briefes besiegelt mit Unserm Königl. Innsiegel/ der geben ist in Unserer und des Reichs Stadt Regenspurg den zwölfften Tag des Monaths Martii, nach Christi unsers lieben HErrn und Seeligmachers Geburth/ tausend fünffhundert und sieben und funffzigsten/ unserer Reiche des Römischen im sieben und zwantzigsten/ und der andern im ein und dreyßigsten Jahr.

J. Jonas, Vice-**Cantzler.**

Ad mandatum Domini Regis proprium,

L. Kirchschläger.

XX.

Ejusdem, **als Römischen Kayſers/ anderweite** Confirmation **des nur gemeldten Vergleichs/** de Anno 1559.

WIr Ferdinand/ von GOttes Gnaden erwehlter Römischer Käyser/ zu allen Zeiten Mehrer des Reichs/ in Germanien/ zu Hungern und Böheimb/ Dalmatien/ Croatien und Schlavonien ꝛc. König: Infant in Hispanien/ Ertz-Hertzog zu Oesterreich/ Hertzog zu Burgund/ zu Brabant/ zu Steyer/ zu Kärndten/ zu Crain/ zu Lützenburg/ zu Würtenberg/ Ober- und Nieder-Schlesien/ Fürst zu Schwaben/ Marckgraf des heiligen Römischen Reichs/ zu Burgau/ zu Mähren/ Ober- und Nieder-Laußnitz/ Gefürsteter Graff zu Habspurg/ zu Tyrol/ zu Pfürdt/ zu Kyburg und zu Görtz: Landgraf im Elsaß/ Herr auf der Windischen Marck/ zu Portenau und zu Salins ꝛc. Bekennen öffentlich mit diesem Brieff/ und thun kund allermänniglich/ daß uns der Hochgebohrne Wilhelm/ Hertzog zu Gülich/ Cleve und Berg/ Graff zu Marck und Ravensberg/ unser lieber Sohn und Fürst/ unterthäniglich zu erkennen gegeben/ welchermassen wir jüngst hievor an statt und im Nahmen weyland des Allerdurchleuchtigsten Fürsten und Herrn/ Carln des Fünfften/ Römischen Kayſers/ Unsers lieben Bruders und Herrns/ Sr. Lbd. den Vertrag/ so zwischen ihr an einem und Aebtißin/ Decanißin und dem Capittel sämentlich des freyen Stiffts Hervorden/ demselben Stifft zu Nutz und Wohlfarth und Gedeyen gemacht und aufgericht/ gnädiglich confirmirt und bestättiget hatte/ welchen Vertrag uns gemelt Lbden izt wiederum in glaubwürdigem Schein fürbringen lassen/ der von Worten zu Worten also lautet/ wie hernach folget:

Inseratur der Vertrag de Anno 1547. supra sub Num. XIIX.

Und uns darauf gehorsamlich angesucht und gebeten/ daß wir izo vor uns selbst/ als erwehlter und regierender Römischer Kayser/ ermelten Vertrag zu erneuern/ confirmiren/ zu bestätigen und zu bekräfftigen gnädiglich geruheten/ das haben wir angesehen/ ernantes Unsers lieben Sohnes und Fürstens/ des Hertzogen zu Jülich/ unterthänige Bitt/ auch die angenehme/ getreue/ nützliche und ersprießliche Dienste/ so Sr. Lbden Voreltern und sie selbst unsern Vorfahren Römischen Kayſern und Königen/ auch uns und dem Heil. Reiche/ in mannigfaltige Wege gehorsamlich und gutwilliglich erzeigt und bewiesen haben/ auch fürther Se. Lbden nicht weniger zu thun erbietig ist/ und wohl thun mag und soll: und darum mit wohlbedachtem Muth/ gutem zeitigen Rath/ rechten Wissen/ obeinverleibten Vertrag in allen seinen Punckten/ Clausuln/ Articuln/ Inhalt/ Mainungen und Begreifungen gnädiglich erneuert/ confirmirt und bestätiget: Bestätigen den auch hiemit wissentlich/ Krafft dieses Briefs/ was wir von Rechts oder Billigkeit wegen daran zu confirmiren und zu bestätigen haben sollen oder mögen: Und meinen/ setzen und wollen/ daß derselb Vertrag in allen und ieden obgeschriebenen Punckten/ Clausulen/ Artickeln/ Inhaltungen/ Meinungen/ Begreiffungen/ kräffrig/

mächtig und würcklich seyn/ stät/ vest und unverbrüchlich gehalten und vollnzogen/ und darwider in einigerley Wege nicht gethan noch gehandelt werden solle; doch uns und dem Heil. Reiche/ unser Obrigkeiten und Herrligkeiten/ auch sonst männiglich an seinen Rechten und Gerechtigkeiten unvergriffen und unschädlich: Und gebiethen darauf allen und ieden Churfürsten/ Fürsten/ Geistlichen und Weltlichen/ Prælaten/ Grafen/ Freyen/ Herren/ Rittern/ Knechten/ Landt-Hauptleuten/ Landvögten/ Hauptleuten/ Vizthumben/ Vögten/ Pflegern/ Verwesern/ Amtleuten/ Schultheissen/ Bürgermeistern/ Richtern/ Räthen/ Bürgern/ Gemeinden und sonsten allen andern unsern und des Heil. Reichs Unterthanen und Getreuen/ in was Würden/ Stand oder Wesens die seyn/ ernstlich und festiglich mit diesem Brief/ und wollen/ daß sie ernendten unsern lieben Sohn und Fürsten den Hertzogen zu Gülich/ auch Aebtißin/ Decanißin und Capittel des Stiffts Hervorden/ bey solchem obgeschriebenem Vertrag/ und dieser unser Kayserl. Confirmation geruhiglich bleiben lassen/ Seine Lbden und Sie darwider nicht dringen noch beschwehren/ noch daß iemands andern zu thun gestatten. In keinerley Weise als einem iedem sey/ unsere und des Reichs schwere Ungnade und Straffe/ darzu eine Poen/ nehmlich 20. Marck lötiges Golds/ zu vermeiden/ die ein ieder/ so offt er freventlich darwider thäte/ halb in Unser und des Reichs Cammer/ und den andern halben Theil mehrbemeltem unserm lieben Sohn und Fürsten/ Hertzogen Willhelmen zu Jülich/ und dem Stifft Hervorden unnachläßlich zu bezahlen schuldig seyn soll. Mit uhrkund dieses Briefs besiegelt mit unserm Kayserl. anhangendem Insiegel. Geben in unserer und der Reichsstadt Augspurg/ am ein und zwantzigsten Tag des Monats Junii, nach Christi Geburt/ funffzehenhundert und im neun und funffzigsten Unserer Reiche des Römischen im neun und zwantzigsten/ und der andern im drey und dreyssigsten Jahr.

Ferdinand.

Daniel, Archiep. Mogunt.
Archi-Cancellarius &c.

Ad mandatum Domini Electi Imperatoris proprium,

L. Kirchschläger.

XXI.

Kaysers Maximiliani II. Confirmation des obigen zwischen dem Hertzog zu Jülich und der Abtey Herford im Jahr 1547. getroffenen Vergleichs/ de Anno 1566.

WIr Maximilian der II. von Gottes Gnaden erwehlter Röm. Kayser/ zu allen Zeiten Mehrer des Reichs/ in Germanien/ zu Hungern/ Böheim/ Dalmatien/ Croatien u. Sclavonien/ König ꝛc. Ertz-Hertzog zu Oesterreich/ Hertzog zu Burgund/ zu Braband/ zu Steyer/ zu Cärndten/ zu Crain/ zu Lützenburg/ zu Wirtemberg/ Ober- und Nieder-Schlesien/ Fürst zu Schwaben/ Marggraf des Heil. Römischen Reichs/ zu Burgau/ zu Mähren/ Ober- und Nieder-Lausitz/ gefürsteter Graf zu Habspurg/ zu Tyrohl/ zu Pfyrdt/ zu Kyburg und zu Görtz/ Landgraf im Elsaß/ Herr uf der Wendischen Marck/ zu Portenau und zu Salins ꝛc. Bekennen öffentlich mit diesem Brief/ und thun kund allermänniglich/ daß uns der Hochgebohrne Wilhelm/ Hertzog zu Jülich/ Cleve und Berg/ Grafe zu der Marck und Ravensberg/ Herr zu Ravenstein/ Unser lieber Oheim/ Schwager und Fürst/ unterthänigklich zu erkennen geben/ welcher massen jüngst hiebevorn Weyland der Allerdurchlauchtigste Fürst/ Herr Ferdinand Römischer Kayser/ Unser geliebter Herr und Vater/ hochmilder seeliger Gedächtniß Sr. Lbd. den Vertrag/ so zwischen Ihr/ an einem/ und Aebtißin/ Decanißin und dem Capitel sämentlich/ des freyen Stiffts Hervorden andern Theils/ demselben Stifft zu Nutz/ Wohlfahrt und Gedeyen/ gemacht und aufgericht/ gnädiglich confirmirt und bestätiget hätte/ welchen Vertrag uns Se. Lbd. ietzo wiederumb in glaubwürdigem Schein fürbringen lassen/ der von Worten zu Worten auff lautet/ wie hernach folget:

Inseratur der Vergleich vom 1547. Jahr supra sub Num. XIIX.

Und uns darauff gehorsamlich angesucht und gebeten/ daß wir als izt regierender Römischer Kayser ermelten Vertrag zu erneuern confirmiren und zu bestätigen und zu bekräfftigen/ gnädiglich geruheten: Des haben wir angesehen/ ernantes unsers lieben Oheimb/ Schwager und Fürsten/ des Hertzogen zu Jülich unterthänige Bitte/ auch die angenehme/ getreue/ nützliche und ersprießliche Dienste/ so Sr. Lbd. Voreltern und sie selbst/ unsern Vorfahren/ Röm. Kaysern und Königen auch uns und dem heil. Reiche in mannigfaltige Wege gehorsamlich und gutwillig erzeigt und bewiesen haben/ auch fürter Se. Lbd. nicht weniger zu thun erbietig ist/ und wohl thun mag und soll; Und darum mit wohlbedachtem Muth/ gutem zeitigen Rath/ rechten Wissen/ obeinverleibten Vertrag in allen seinen Punckten/ Clausuln und Artickeln/ Meynungen und Begreiffungen gnädiglich erneuert/ confirmirt/ bekräfftiget und bestätiget: Erneuern/ confirmiren/ bekräfftigen und bestätigen den auch hiemit wissentlich in Krafft dieses Brieffs/ was wir von Rechts oder Billigkeit wegen daran zu confirmiren und zu bestättigen haben sollen und mögen: Und meinen/ setzen und wollen/ daß selbiger Vertrag in allen und ieden obgeschriebenen Punckten/ Clausuln und Artickeln/ Inhaltungen/ Meinungeu und Begreiffungen/ kräfftig/ mächtig uud würcklich seyn/ stätt/ fest und unverbrüchlich gehalten und vollnzogen und darwieder in einigerley Wege nicht gethan noch gehandelt werden solle: Doch uns und dem heil. Reich/ an unser Obrigkeiten und Herrlichkeiten/ auch sonsten männiglich/ an seinen Rechten und Gerechtigkeiten unvergriffen und unschädlich: Und gebieten darauff allen und ieden Churfürsten/ Fürsten/ geistlichen und weltlichen/ Prælaten/ Grafen/ Freyen/ Herren/ Rittern/ Knechten/ Landhaupleuten/ Landvögten/ Hauptleuten/ Vizthumben/ Vögten/ Pflegern/ Verwesern/ Amtleuten/ Schultheissen/ Burgermeistern/ Richtern/ Räthen/ Bürgern/ Gemeinden und sonst allen andern unsern und des heil. Reichs Unterthanen und Getreuen/ in was Würden/ Stand oder Wesen die seyn/ ernstlich und festiglich mit diesem Brief und wollen ernanten unsern lieben Oheimb/ Schwager und Fürsten/ den Hertzogen zu Jülich/ auch Aebtißin/ Decanißin und Capittel des Stiffts Hervordern/ bey solchem abgeschriebenem Vertrag und dieser Kayſ. Confirmation beruhiglich bleiben lassen/ Se. Ldl. und Sie darwider nicht dringen noch beschweren/ noch das iemands andern zu thun gestatten/ in keinerley Weise/ als lieb einem ieden sey unsere und des Reichs schwere Ungnad und Straf/ darzu eine Poen/ nehmlich 20. Marck lötiges Golds/ die ein ieder/ so offt er freventlich darwider thäte/ halb in unsere und des Reichs Cammer/ und den andern halben Theil mehr bemelten unserm Oheimb/ Schwagern und Fürsten/ Hertzog Wilhelmen/ zu Jülich und dem Stifft Hervorden unnachläßlich zu bezahlen verfallen seyn solle. Mit uhrkund dieses Briefs besiegelt mit unsern Kayserl. anhangendem Insiegel. Geben in unser und des Reichs Stadt Augspurg am 20. Tag Aprilis, nach Christi unsers lieben HErrn und Heylands Geburth 1566./ unserer Reiche des Röm. im 4./ des Hungarischen im 3. und des Böheimischen im 18. Jahr.

Maximilian.

Daniel, Archiepiscopus Mogunt. per German. Archi-Cancellarius, &c.

Ad mandatum sacræ Cæs. Majest. proprium,

D. Gasy/ ꝛc.

L. Kirchschläger.

XXII.

Kaysers Maximiliani II. Protectorium und Conservatorium vor die Abtey Herford/ de Anno 1570.

WIr Maximilian der andere, von Gottes Gnaden erwählter Römischer Kayser/ zu allen Zeiten Mehrer des Reichs/ in Germanien/ zu Hungarn/ Böheimb/ Dalmatien/ Croatien und Sclavonien König ꝛc. Ertzhertzog zu Oesterreich/ Hertzog zu Braband/ zu Stayr/ zu Cärndten/ zu Crayn/ zu Luxenburg/ zu Würtenberg/ Ober- und Nieder-Schlesien/ Fürst zu Schwaben/ Marggraff des Heil. Römi-

schen Reichs/zu Burgau/ zu Mähren/ Ober- und Nieder-Laußnitz/Gefürsteter Graff zu Habspurg / zu Tyrol / Pfierd / zu Kyburg und Görtz/ Landgraff im Elsas/ Herr auf der Windischen Marck / zu Portenau und zu Salins ꝛc. Bekennen öffentlich mit diesem Brieff/und thun kund allermänniglich / daß uns die Ehrsame unsere liebe Andächtige Margretha Abbatißin samt dem Convent des Gottes-Hauses und Weltlichen Freyen Stiffts Herforden / demüthiglichen haben vorbringen lassen / wie Ihnen an denen Begnadigungen/privilegien/Freyheiten/Obrigkeiten/Jurisdiction und Testamenten / Geist- und Weltlichen Gerichten/ Lehnschafften/Gerechtigkeiten und Verträgen / damit sie von Geistl. und Käyserlichen beschriebenen Rechten auch von Päbstlichen Concilien und Weyland etzlichen Unsern Vorfahren Röm. Kaysern und dem Heil. Reiche löblich begnadet / belehnet uud versehen wären / mancherley unbilliche Irrung und Eingriffe beschehen / und also Uns und dem Heil. Reiche Unser Eigenthumb/ auch ihnen solche Ihre Freyheiten/ Lehnshafften und Gerechtigkeiten geschmälert und entzogen würden / darinne Sie Uns von ferne und Sorglichkeit des Wegs und der Läuffe zu einer jeden nothdürfftigen Zeit / als Sie dann gerne thäten und schuldig wären/nicht ersuchen möchten/das Ihnen aber zu merklichem Schaden reichte und Uns darauff demüthiglich angeruffen und gebetten / Sie hierinnen gnädiglich zu versehen. Wann Uns nun als Römischen Käyser / Obristen-Vogt und Beschirmern der Heil Christlichen Kirchen und alles geistlichen Standes zu Friede/Ruhe und Gemach zu setzen/ Sie auch dabey handzuhaben / schützen und zu schirmen/und wider die Billigkeit nicht beschweren zu lassen/wohl eignet und gebühret: So haben wir demnach aus solchen beweglichen Ursachen obgemeldte Abbatißin und Convent des Gottes-Hauses und Freyen Weltlichen Stiffts Herforden : mit allen Ihren zugehörigen Unterthanen / Leuten/ Gerichten/Lehnschafften/Obrigkeiten/Jurisdiction , Geistliches und Weltlichen Gerichts / Gerechtigkeiten / Renthen/ Gülten/ Zinsen/Zehenden/ Haab und Gütern/wie die genant / und an welchen Orten die gelegen sind/in Unsere und des Heil. Reichs sondere Gnade / Vorsprug / Schutz und Schirm in diesen gefährlichen Zeiten genommen und empfangen / und in unserm Abwesen sie unsern Stadthaltern im Heil. Reiche/ auch unsern Erbländern/ und den Ehrwürdigen und Hochgebohrnen den Ertz-Bischoffen zu Cöllen / des Heil. Reichs zu Italien Ertz-Cantzlern / Bischoffen zu Oßnabrug/ Hertzogen zu Gülich / Cleve und Berg/ Hertzogen zu Braunschweig/und den Graffen zu der Lippe / Spiegelburg und Pyrmont/unsern lieben Neve / Oheimb / Churfürsten/Fürsten / Graffen und lieben Andächtigen als Nach-Schützern und Schirmern / sie von unser und des Heil. Reichs wegen zu schützen und zu schirmen / an unser statt befohlen/nehmen uñ empfahen sie in unser und des H. Reichs Schutz/ und befehlen sie auch an unser statt genannten unsern Stadthaltern / Ertz-Bischoffen / Churfürsten/Fürsten von Röm. Käyserlicher Macht wissentlich in krafft dieses Brieffs/und meynen / setzen / und wollen / daß nun hinfür an die gedachte Abbatißin und Convent des GOttes-Hauses und Weltlichen Freyen Stiffts Herforden mit allen zugehörigen Gerichten / Lehnschafften / Obrigkeiten / Jurisdiction,geistlich-und weltlichen Gerichts/ Unterthanen / Renthen / Gülten / Zinsen/ Zehenden / Haab und Güter in unsere und des Reichs sondere Gnade / Vorspruch/ Schutz und Schirm seyn/auch alle und jede Gnade/ Freyheiten/ privilegien/ Recht und Gerechtigkeit haben / sich deren freuen / gebrauchen und genieſſen sollen und mögen/ als andere Gottes-Häuser/so in unserm und des Reichs sondern Vorspruch/Schutz und Schirm seyn / solches alles haben / und sich dessen freuen / gebrauchen und genieſſen von Recht oder Gewohnheit/und allermänniglichen unverhindert / dabey sie auch gemelter unser Stadthalter und des Reichs Churfürsten/Fürsten und Graffen/ als ihr sonderlicher Vogt und Beschirmer von unser und des Heil. Reichs wegen bevogten / schützen/ schirmen und handhaben sollen / immaſſen Wir als Obrister Vogt und Schirmer selbst thun möchten/alles uns uñ dem Reiche an unser Obrigkeit und Gerechtigkeit unschädlich. Weiter so meynen / setzen und wollen wir/geben das auch in Abwesen unser obgemelten unser Stadthaltern / Ertz-Bischoffen zu Cölln / Bischoffen zu Oßnabrug / Hertzogen zu Gülich / Hertzogen zu Braun-

Braunschweig / und den Graffen von der Lipp/ Spiegelberg und Pyrmont / hiermit unsere Macht und Gewalt/ daß sie sambt oder sonderlich / welche mit unserm Käyserl. Brieffe angelanget und ersuchet worden/ alle und jegliche Personen / die den vorgenanten Abbatißin und Convent , wie obgemelt / an ihren obgedachten Begnadungen/Election, geistlich-und weltlichen Rechten und Gerechtigkeiten / Gütern / Zinsen/ Renten und Zehenden / Eingriff oder Verhinderung zu thun sich unterstanden hätten/ oder das hinfüro zu thun noch unterstehen/ oder ihre Person verletzen würden / auff einen benanten Tag rechtlich vor sich haischen und laden / sie in solchen Sachen eigentlich gegen einander verhören / und so fern sie in recht erwunden / daß obgemelte Abbatißin und Convent und alle derselben Personen und Verwandten wider solch ihr Gnaden/ privilegien und Freyheiten an ihren Obrigkeiten / Jurisdiction , geistl. und weltlichen Rechten / Lehn-Rechten/ Election, Testamenten/Gütern und Zinsen unbillicher weise beschweret/ und dieselben ihre Widerpartheyen damit die pœn in denselbigen ihren Freyheiten und Gnaden begrieffen/ verwürcket haben / alsdann wider sie auff dieselben pœn in Rechten handeln/ urtheilen/ richten und zu Einbringung solcher pœn wider sie mit nothdürfftigen processen vollfahren und procediren / wäre auch/daß einige Kundschafften oder Zeugnissen den obberührten Sachen zu verhören begehret/und nothdürftig seyn wird/ dieselben auch rechtlich verhöret/und die Person die hierinnen zu Zeugen genommen / dazu gezwungen und gehalten werden/daß sie dem Recht und der Wahrheit Ihr Kundschafft und Zeugniß geben und sagen / als recht ist / ob auch einig Theil auff solch eines Vorhaischungen von ihnen alsdann rechtlich nicht erscheinen würde/ daß sie nichts desto minder auff des andern gehorsamen Theils oder seines Anwalts Anruffung und Erforderung in Rechten fortfahren und procediren / und sonst alles das hierin an Unser Statt und in unserm Namen handeln / thun und gebieten und verbieten sollen und mögen / daß sich zu Handhabung und Beschirmung der obberührten ihren Freyheiten / privilegien , Lehnschafften/ Obrigkeiten und Gerechtigkeiten / Zinsen/ Gütern / Zehenden/ Aeckern/ Wiesen/ Holtzungen/eigen und freyen Leuten nach Ordnung der Rechten gebühret,und gebieten darauff allen und jeglichen Chur-Fürsten/ Fürsten/geistlichen und weltlichen Prælaten/ Grafen/ Freyherrn/ Rittern/Edelleuten/Knechten/ Hauptleuten/ Burggraffen / Vögten/ Drosten/ Pflegern/ Amtleuten/Schultheissen / Burgermeistern / Richtern / Räthen/ Burgern und Gemeinden / und sonst allen andern unser und des Heil. Reichs Unterthanen und Getreuen / in was Würden/ Stand / oder Wesen die seynd / von Röm. Käyserl. Macht mit diesem Brieff und wollen/daß sie obged. Abbatißin und Convent des Gottes-Hauses und weltlichen Freyen Stiffts Herforden samt ihren Zugehörigen Unterthanen/ Leuten / geistlichen und weltl. Haab und Gütern bey dieser unser sonder Gnad/ Schutz und Schirm von unser und des Reichs wegen vestiglich handhaben/deß alles beruhiglichen genieſſen und gebrauchen lassen/ und nicht gestatten/daß sie in einige Wege dawider beschweret noch beleidiget werden / als lieb ihnen allen und ihr Jedem seye unsere und des Reichs schwere Ungnad und Straff/ und dazu eine pœn,nemlich hundert marck löthiges Goldes zu vermeiden/die ein Jeder/so offt er freventlich hierwider thäte/uns halb in unser und Reichs-Cammer/ und den andern halben Theil obbemelter Abbatißin und Convent des Gotteshauses und weltlichen freyen Stiffts Herforden, wie vorgemelt/und ihren Nachkommen/ gegen welche also mit der That gehandelt/unnachläßlich zu bezahlen verfallen seyn solle : Zu Urkund dieses Brieffs besiegelt mit unserm anhangenden Käyserlichen Insiegel. Geben in unser und des Reichs Stadt Speyer/den zwantzigsten Tag des Monats Septembris nach Christi unsers lieben Herrn Geburth Fünfzehenhundert und im Siebentzigsten/unserer Reiche des Römischen und Hungarischen am achten/und des Böhmischen im zwey und zwantzigsten Jahren.

MAXIMILIAN.

Daniel Archi-Episc. Mogunt.

Vt Johann Bapt. VVeber. Dr.

Ad mandatum Sac. Cæs. Majest. proprium,

Obernburg.

XXIII.

Revers, **welchen die Gräfin** Agnesa Louysa **von Horn von sich gestellet/ als ihr die Küsterey-Stelle in der Abtey Herford** conferiret worden/ de Anno 1689.

ICh Agnesa Louysa, gebohrne Gräffin von Horn und Batenburg/ thue kund und bekenne hiemit/ demnach die Hochwürdigst-Durchleuchtigste Fürstin und Frau/ Frau Charlotta Sophia, Hertzogin in Liefland/ zu Churland und Semgallen/ des Käyserlich-Frey weltlichen Stiffts Herford Abbatißin/ ꝛc. in Dero Stifft Herford Mir die Küsterey-Stelle conferiret/ und damit belehnet/ auch die würckliche Possession tradiret worden; So verpflichte Mich hiemit und Krafft dieses/ daß Ich der Frau Abbatißin Hochfürstl. Durchl. ꝛc. allen schuldigen Respect und Gehorsam erweisen/ die Küsterey-Stelle/ wie sichs nach des Stiffts Herforde Sitte/ Brauch und Gerechtigkeit gebühret/ vertreten/ des Stiffts Recht und Gerechtigkeiten nach Vermögen vermehren und erhalten/ den eingewiesenen Küsterey-Hoff/ so lange ich im Stifft seyn werde/ nicht davon abkommen/ sondern dabey conserviren/ auch was von solcher Küsterey-Stelle abkommen/ nach Möglichkeit wieder herbey bringen/ und was sich sonsten dabey noch befindet/ dabey vest erhalten will/ und im Fall ins künfftige über kurtz oder lang zwischen Höchstgedacht. Ihro Hochfürstl. Durchl. ꝛc. und andern Stiffts-Fräulein oder Capitularen des Stiffts Herford einige Mißverstände oder Streit einfallen solten/ daß ich alsdann vermöge der Frau Abbatißin Hochfürstl. Durchl. ꝛc. und dem Stifft Herford geleisteten Eydes darüber keine andere Obrigkeit als hochgemelte Frau Abbatißin erkennen/ anruffen und ersuchen soll und will/ sondern Dero Hochfürstl. Durchl. ꝛc. als der Ordinariæ besagten Stiffts Decision und Ausspruch erwarten/ bey Verlust dieser erlangten Küsterey-Stelle/ und andern zustehenden Begnadigungen. Urkundlich habe Ich diesen Revers eigenhändig unterschrieben/ und mit meinem Insigel bedrucken lassen. So geschehen Herford den 4. Febr. 1689.

(L.S.) Agnes Louyse, **Gräfin von Horn.**

XXIV.

Kayſers Leopoldi Mandatum **an die widerspenstigen Stiffts-Glieder der Abtey Herford/ worinnen denenselben ihr straffbares** Comportement **ernstlich verwiesen/ und zugleich anbefohlen worden/ alle** spolia, præcepta **und** restituenda **sofort zu** restituiren/ de Anno 1698.

VOn der Röm. Käyserlichen Majestät unserm Allergnädigst. Herrn N. N. Dechantin und Consorten Canonissin, Dero uñ des H. Röm. Reichs Stifft Herford hiemit anzudeuten/ wie daß derselben mit mehrerm geziemend referirt worden/ was massen Sie Dechantin nicht nur wegen Wiederauffbauung des Decanat-Hauses/ da sie sich doch darzu anfänglich erbotten/ und solches in Capitulo auff gewisse Maaß für billich erkant/ und darauff solche Auffbauung beschlossen worden/ sich opponiret/ der Frau Abbatißin/ welcher sie mit Eyd- und Pflichten verwandt ist/ die convocationem Capituli disputiret/ von selbiger keine citationes annehme/ und sie Dechantin gar von der Freyheit in die Stadt Herford gezogen/ sondern auch sich gegen die Frau Abbatißin/ als ob die Veränderung der Wohnung eine indifferente Sache seye/ so mit dem Stifft oder Capitul keine Gemeinschafft hätte/ und sie als eine Freye Reichs-Gräfin und Standes-Person wohnen könte/ wo es ihr beliebte/ und ihr dißfalls kein Mensch in der Welt etwas zu befehlen hätte/ und sie künfftig mit dergleichen Befehle verschonet werden möchte/ vernehmen lassen/ und von solchem ihrem Gehorsam sie die Dechantin und Consortes weder durch das an dieselbe ergangene Käyserliche Decretum noch sonsten anderwärtige comminationes nicht abzubringen gewesen/ sondern vielmehr umb würckliche Bietung starcker Hand und Einlegung der militz sich bey dem Herrn Churfürsten zu Brandenburg beworben/ die hinter sich habende Brieffschafften nicht restituiret/ sondern nachgehends noch mehr aus dem Capitul-Hauß in verdächtige Hände gebracht/ die Stiffts-Münster-Kirche mit Arten und Beilen auffgehauen/ und solchergestalt ins Capitul-Hauß gebrochen/ und also in allem nach ihrem eigenen Gefallen und Belieben sich auffführeten/ und Ihro der Frau Abbatißin den gebührenden respect und geschwornen Gehorsam/ ihren geleisteten Pflichten und denen Käyserl. Verordnungen zuwider völlig beyseite gesetzet hätten; Wie nun Allerhöchstged. Ihre Käyserliche Majest. solch der Decanissin und Consorten unverantwortliche Renitentz/ Widersetzlichkeit und verübte Excessen und Thätlichkeiten mit allerhöchstem ungnädigsten Mißfallen vernommen/ und dahero gnugsam befugte Ursach gehabt hätten wegen der von der Frau Abbatißin gebetener Confirmation der Urthelen in puncto suspensionis & depositionis fernere Verordnung ergehen zu lassen/ So haben sie jedoch zuförderst eine Commission auff den Herrn Churfürsten zu Hannover und Bischoffen zu Hildesheim erkandt/ und anbey allergnädigst befohlen Ihro der Dechantin und Consorten Ihr bißheriges straffbahres Verfahren und Verbrechen in Käyserlichen Ungnaden/ wie hiemit beschiehet/ so fort zu verweisen/ und Ihnen alles Ernstes zu bedeuten/ daß sie Ihro der Frau Abbatißin als der ordinari Obrigkeit/ ihren geleisteten Pflichten und Schuldigkeit gemäß/ allen gebührenden respect und Gehorsam erweisen/ Dero Käyserlichen Verordnungen bey Vermeidung Käyserl. Einsehens gehorsamst nachleben/ sich und ihre Domestiquen der Fürstlichen Bottmäßigkeit nicht entziehen/ ohne Erlaubniß nicht verreisen/ sie die Dechantin auff die Abbateyl. Freyheit und Territorium alsobald wiederkehren/ des vorgedachten Decanat-Hauses Erbauung fürnehmen/ alle vor und nach weggenommene Schrifften dahin wiederbringen/ den kostbaren Kirchen-Schatz/ wo derselbe hinkommen/ entdecken und wie derselbe geziehret gewesen/ wieder beyschaffen/ was auff Ihr der Decanissin und Ihrer Consorten veranlassen an der Kirche und Capitul-Hause verwüstet und verdorben worden/ alsobald auff Ihre Unkosten wieder gantz machen/ und sich solchem in allen dergestalt bequemen/ damit die Frau Abbatißin biß zu weiterer Erörterung der Haupt-Sache sich zu beschweren keine Ursach haben mögen; Zu dem Ende auch obgedacht. Dero angeordneten Käyserl. Commission sich gebührend zu submittiren/ damit allerhöchstged. Ihr. Käyserl. Majestät auff fernera Ungehorsams-Fall so wohl wegen der von der Frau Abbatißin in puncto suspensionis gebetenen Confirmation, als sonsten auch die würckliche und wohlverdiente Verordnung förderſamst ergehen zu lassen/ nicht bewogen werden mögen/ gestalt dann dieselbe herentgegen auff die von Ihro der Dechantin und Consorten erfolgende schuldige Parition und Submission und folglich der Commission einlangende Relation in allen/ was bißhero vorgekommen und geklagt worden/ endliche und völlige ohnpartheyische Decision und Entscheidung ergehen lassen werden/ wornach sie sich zu richten und vor Schaden zu hüten wissen werden. Signatum Wien den 30. Dec. 1698.

XXV.

Kayſers Leopoldi Confirmation und Innovation **des vom Kayser** Maximiliano II. **der Abtey Herford im Jahr 1570. ertheilten** Protectorii und Conservatorii, de Anno 1699.

WIr Leopold/ von GOttes Gnaden erwöhlter Röm. Kayser/ zu allen Zeiten Mehrer des Reichs/ in Germanien/ zu Hungarn/ Böheimb/ Dalmatien/ Croatien und Schlavonien König/ Ertz-Hertzog zu Oesterreich/ Hertzog zu Burgundt/ zu Brabandt/ zu Stayer/ zu Kärndten/ zu Crain/ zu Luxenburg/ zu Würtenberg/ Ober- und Nieder-Schlesien/ Fürst zu Schwaben/ Marggraff des Heyl. Röm. Reichs zu Burgau/ zu Mähren/ Ober- und Nieder-Lausitz/ gefürsteter Graff zu Habsburg/ zu Tyrol/ zu Pfürdt/ zu Kyburg und zu Görtz/ Landgraff im Elsaß/ Herr auf der Windischen Marck zue Portenau und Salins ꝛc. Bekennen öffentlich mit diesem Brieff/ und thuen kundt allermäniglich/ daß uns die Ehrwürdige/ Hochgebohrne Charlotta Sophia, Abbatißin des Kayserl. Frey-Weltlichen Stiffts Herfordten/ gebohrne Hertzogin zu Chur-

Churlandt ꝛc. Unsere liebe Muhmb / Fürstin / und Andächtige einen Brieff unsers Hochgeehrten / Vorfahrers am Reich / und Herrn Vetters / weyland Kaysers Maximilians des Anderen / Hochseeligister Gedächtnus / darinnen obgedachtes Stüfft Herforden / sambt dessen zugehörigen Unterthanen / Landen und Leuthen / Haab und Güteren / sowohl in Dero selbst aigenen Käyserlichen Vorspruch / Schutz und Schirm aufgenommen und empfangen / als auch von ihro / und des Reichs wegen die Ehrwürdigen und Hochgebohrnen / den Ertz-Bischoffen zu Cöllen / Bischöffen zu Oßnabrück / Hertzogen zu Gülich / Cleve und Berge / Hertzogen zu Braunschweig / und Graffen zur Lippe / Spieglberg und Pyrmont / als Nach-Schützere und Beschürmere noch letzthin unterm sechsten Septembr. Anno sechzehenhundert zwey und fünfftzig / von unserm Hochgeehrtisten Vorfahrer am Reich / und Herrn Vöttern weylandt Kayser Ferdinanden dem Dritten / Christmildisten Angedenkhens confirmirt und bestättiget worden / in glaubwürdtigen Schein gehorsamblich fürbringen lassen / also lautend / wie hernach folget :

Inseratur Protectorium & Conservatorium Imper. Maximiliani II. supra sub Num. XXII.

Und uns darauff obgedachter Charlottæ Sophiæ, Abbatißin zu Herfordt / gebohrner Hertzogin zu Churlandt Lbd. demüthiglich anruffen und bitten lassen / weillen ihr / und ietztgedacht. Stifft an solchen Kayserl. Freyheiten und Begnadtigungen hin und wieder allerhandt wieder rechtlich gewaltsame und unverantwortliche Eingriff de facto und mit der That zuegefiegt / sie auch und das Stifft dadurch dergestalt verfolgt / gedrucket und angefochten / mithin ihr und den Ihrigen so hart zugesetzet und gedrohet werde / daß sie in der Abtey zu gedachten Herford keine Sicherheit mehr haben könte / und dahero des Stiffts gäntzlicher ruin, und alia facies zubefürchten seye / wofern nicht durch unsere Reichs-väterliche Vorsorge dem iminirenden Ubel bey Zeiten kräfftig gesteuret und vorgebeugt werden solte / wir derowegen geruheten / solche obstehende Freyheiten und Begnädigungen gnädigst zu verneuen und zu bestättigen / auch zu mehrer derselben Handhabung / mit Auslassung der bereits ausgestorbenen Graffen zur Lipp- Spieglberg / und Pyrmont Eingangs gemelte Nach-Schützere / die Ehrwürdige und Hochgebohrne / dem Ertz-Bischoff und Churfürst zu Cöllen / Bischoff zu Oßnaburg / die Hertzogen zu Jülich / Cleve und Berge / und die Hertzogen zu Braunschweig von uns und des Reichs wegen zu verordnen und zue bestättigen / das haben wir angesehen / solch gedachter Abbatißin und Hertzogen Lbd. demüthigliche zimbliche Bitte / und darumb mit wohlbedachtem Mueth / gueten Rath und rechten Wissen obinserirte weyland Kayser Maximilians Freyheiten und Begnadigungen / als ietzt regierender Röm. Kayser alles ihres Einhalts gnädiglich wiederumb erneuret und bestättiget / auch obrist benanther Chur- und Fürsten Lbd. zue derselben Nachschürmeren und Beschützeren / in unser und des Reichs Nahmen verordnet / thuen das verordnen / erneuren und bestättigen dieselbe auch also hiermit von Römischer Kayserl. Macht / Vollkommenheit / wissentlich in Krafft dieses Brieffs / und mainen / setzen und wollen / daß vorbeschriebene des Stiffts Herforden Gnaden und Freyheiten in allen und jeden Puncten / Clausuln / Articuln / Inhalt- Meyn- und Begreiffungen kräfftig und gültig seyen / stet / vest und unverbrüchlich gehalten und vollzogen / und obgedachter Abbtißin Lbd. und das Stifft / sambt allen ihren Zu- und Angehörigen / sich solcher Gnaden und Freyheiten / auch darüber wieder verordneten Nachschutzes alles ihres Einhalts geruehiglich erfreuen / gebrauchen und geniessen sollen und mögen / von allermänniglich ohngehindert / doch uns und dem Heyl. Reich / und sonst männiglich an seinen Rechten unvergriffen und unschädlich. Und gebiethen darauff allen und ieden Churfürsten / Fürsten / Geistlichen und Weltlichen / Prælaten / Graffen / Freyen / Herren / Ritteren / Edelleuten / Knechten / Landvögten / Hauptleuthen / Vitzdhomben / Vögten / Pflegeren / Verwesern / Ambtleuthen / Landtrichtern / Schulthaissen / Burgermaistern / Richteren / Räethen / Burgeren / Gemeindten / und sonst allen anderen unsern und des Reichs Unterthanen und Getreuen / was Würden / Standes oder Wesens die seint / ernstlich und vestiglich mit diesem Brieff / und wollen / daß sie mehr gedachter Abbatißin Lbd. und das Stifft Herforden / auch dero An- und Zugehörige bey hievor beschriebenen Kaysers Maximilians

ans Begnadung und Freyheiten / und dieser unserer darüber erlangter Kayserl. Confirmation und Bestättigung nicht hinderen noch irren / sondern sie dessen ruehiglich freuen / gebrauchen / geniesen und gäntzlich darbey bleiben lassen / dawider nicht thun / noch das iemandt anderen zu thuen gestatten / in keine Weiß noch Weege / als lieb einem ieden seye / unsere Kayserl. Ungnade und Straff / und dazu eine Pœn in mehr bemeldt Kayser Maximilians Brieff begriffen / zu vermeiden / die ein ieder / so offt er freventlich hiewider thäte / uns halb in unser und des Reichs Cammer / und den anderen halben Theil vielgedachtem Stifft Herforden unnachläßig zue bezahlen verfallen seyn solle. Mit Uhrkundt dieses Brieffs besiglet / mit unserm anhangenten Kayserl. Insigel / der geben ist in Unserer Stadt Wienn / den anderen Tags des Monnaths Aprilis nach Christi unsers lieben HErrn und Seeligmachers Gnaden-reichen Geburth im sechzehenhundert neun und neunzigisten / unserer Reiche des Römischen im ein und vierzigisten / des Hungarischen im vier und vierzigisten / und des Böheimbischen im drey und viertzigisten Jahre.

Leopold.

Vt. Sebastian Wunibaldt,
Erbtr. Graff zu Zeill.

(L. S.)

Ad mandatum Sacræ Cæsareæ Majestatis proprium,

C. F. Consbruck.

XXVI.

Kaysers Leopoldi Decretum Confirmatorium suspensionis **wider die auffgewiegelte** Canonissinnen **der Abtey Herford** / de Anno 1699.

VOn der Röm. Käys. Maj. unserm allergnädigsten Herrn Decanissin N.N. Dero und des Heil. Reichs-Stiffts Herford und Consortinnin hiemit anzuzeigen / wie daß deroselben aus denen ferners eingeloffenen Actis allerunterthänigst referiret worden / was für grosse unleidentliche Excessen über dasjenige / was zuvor in Actis fürkommen / mit Hinwegnehmung des Stiffts Documenten / Cassa-Gelder / und denen andern Canonicis zukommenden Renthen / auch Eingriffe in die Abteyl. Jurisdiction, Widersetzlichkeit und Ungehorsam noch immerdar von Ihro der Decanissin und Consortinnen verübt und continuirt worden / weswegen die Frau Abbatißin um gantz förderliche administration der Justitz und confirmation der eingehohlten Urthel unterthänigst und inständigst angeruffen / wie nun bey solchen Umständen die heilsame Justitz und Ihrer Käyserl. Majest. allerhöchstes Ambt erfordert / dergleichen widerrechtliches und thätliches Verfahren abzustellen und ein exempel zu statuiren ; Als thun dieselbe nicht nur die von der Frau Abbatißin wider die Decanissin verfügte suspension allergnädigst confirmiren und bestättigen / sondern auch solche wider Ihre litis consortinnen extendiren / dergestalten / daß sie von ihren beneficiis & officiis würcklich suspendirt seyn / und sich des Capituls / Capitul-Hauses und aller andern Anmassungen ihres biß dahero beschehenen Einwendens ungehindert / biß auff Dero weitere Käyserl. Verordnungen gäntzlich enthalten / auch die ex Archivo & Cassa weggenommene Documenta und Gelder an den Ort / wo sie gewesen / alsobald wieder hineinlegen / und denen Capitularibus die entzogene reditus restituiren und in Summa alles in den Stand / wie es vor diesen Streitigkeiten gewesen / setzen sollen / bey Vermeidung einer pœn von 20. marck löthigen Goldes / dero Kayserl. Ungnade und anderer scharffen Verordnung / wornach die suspendirte Decanissin und Consortes sich zu richten / und vor Schaden zu hüten wissen werden. Signatum zu Laxenburg, unter Dero herfürgedruckten Käyserl. Secret-Insiegel den 12. May 1699.

D. A. G. von Kaunitz.

(L.S.)

Frantz Wilderich von
Metzhengen.

(S)

XXVII. Ejus-

XXVII.

Ejusdem Infirmatorien an der Abtey Herford Chur- und Fürstl. Conservatores, daß sie der Aebtißin daselbst jedesmahl zu assistiren / und die insurgirte Canonissinnen zu schuldigster Parition Kayserlicher pœnal-Befehle executive anzuhalten belieben möchten / de Anno 1699.

Leopold / ꝛc. ꝛc.

EUer Liebden Lbd. Lbd. Lbd. Lbd. Lbd. Lbd. Lbd. bleibt hiemit Freund-Vetter-Oheimb-gnädiglich und gnädigst ohnverhalten / und haben dieselbe aus beygehenden Abschrifften mit mehrerm zu ersehen / was massen wir / auff demüthigstes Anruffen und Bitten der Abbatißin zu Herford Lbd. nicht nur das von weyland unserm Hochgechrten Vorfahren am Reich und Herrn Vettern weyl. Käyser Maximiliano dem Andern hochseligster Gedächtniß / dem Stifft Herford ertheiltes und von auch weyland unserm Herrn Vatter und Kayser Ferdinand dem Dritten glorwürdigsten Andenckens confirmirtes Protectorium (worinnen zugleich von Ihr. Majest. und Lbd. die damahlige Ertzbisch. zu Cöllen / Bischöffe zu Oßnabrug / Hertzoge zu Jülich / Cleve und Berg / Hertzoge zu Braunschw. und der Graf zur Lippe / Spiegelberg und Pyrmont / als Nachschutzere verordnet worden) transcribiren / und darinnen zu Conservatoren deren damahlige jetzige successores benennet / sondern auch in denen zwischen bemelter Abbatißin Lbd. und der Decanissin und Conforten obhandenen Streitigkeiten nach reiffer der Sachen Erwegung unser gemessenes Käyserl. Decretum unter heutigem dato haben ergehen lassen; Wie uns nun in Krafft unsers obtragenden allerhöchsten Käyserl. Amts in alle wege oblieget dahin zu sehen und zu trachten / damit jedermänniglich bey unserm zu folge der Justitz erlangten Käyserl. Verordnungen manutenirt und gehandhabet werde / und zwar keinen Zweifel tragen Ewer Liebden Lbd. Lbd. Lbd. Lbd. Lbd. Lbd. Lbd. würden auff Vorzeigung unsers Original Protectorii, oder dessen beglaubter Abschrifft den gebührenden Nachschutz gedachter Abbatißin und gantzem Stifft in der That haben verspühren lassen; So haben dieselbe jedoch hiemit absonderlich ersuchen und erinnern wollen / daß sie sambt und sonders mehr-gemeldter Abbatißin Lbd. assistiren und damit die in Krafft vorberührten unsers Käyserl. Decreti nunmehr suspendirte Decanissin und Consorten selbigen in allem nachkommen / kräfftigst daran seynd / Sie auch allenfalls darzu würcklich anhalten möchten. Wir seynd von Ewer Liebden Lbd. Lbd. Lbd. Lbd. Lbd. Lbd. Lbd. deß Ohnfehlbahren Erfolgs gewärtig / und verbleiben ihnen mit respective Freund-Vetter- und Oheimlichen Willen / Käyserlichen Hulden / Gnaden und allem Guten förderst wohl beygethan. Geben in unser Stadt Wien den zwölfften May Anno Sechzehenhundert Neun und Neuntz g / Unserer Reiche des Römischen im ein und viertzigsten / und des Böheimischen im drey und viertzigsten Jahren.

Leopold / ꝛc.

Vt. D. A. G. z. Kaunitz.

Inscriptio.

DEnen Hochwürdig-Durchleuchtigen / Hochgebohrnen / Joseph Clemens, Ertzbischoffen zu Cölln / des Heil. Röm. Reichs durch Italien Ertz-Cantzlern / Bischoffen zu Lüttig und Regensburg / Probsten zu Berchtesgaden / in Ober- und Nieder-Bayern / auch der obern Pfaltz Hertzogen / Pfaltz-Graffen bey Rhein / Landgraffen zu Leuchtenberg. Friderich, Marggraffen zu Brandenburg / in Preussen / zu Magdeburg / Stettin und Pommern / der Cassuben und Wenden Hertzogen / Burggraffen zu Nürnberg / Fürsten zu Halberstadt / Minden und Camin / Graffen zu Hohenzollern / des H. R. Reichs Ertz-Cämmerern. Johann Wilhelm, Pfaltzgraffen bey Rhein / Graffen zu Veldentz und Spenheimb / des Heil. Röm. Reichs Ertz-Schatzmeister. Georg Ludewig, Hertzog zu Braunschweig und Lüneburg ꝛc. Unserm lieben Vettern / Oheimen und Churfürsten / auch Ehrwürdigen Durchleuchtigen Hochgebohrnen / Carl, Bischoffen zu Oßnabrüg und Olmütz, Hertzogen zu Lothringen und Baar. Georg. VVilhelm, Rudolph August und Anthon Ulrich, Hertzogen zu Braunschweig und Lüneburg / Unsern lieben Vettern / Oheimb / Fürsten und Andächtigen ꝛc.

XXIIX.

Der Aebtißin Charlottæ Sophiæ zu Herford Befehl an die Clerisey daselbst / daß sie mit denen widersetzlichen Stiffts- und geistlichen Personen in Stiffts- und Capituls-Sachen keine Gemeinschafft haben sollen / de Anno 1703.

VOn GOttes Gnaden / Wir Charlotta Sophia in Liefland / zu Churland und Semgallen Hertzogin / des Käyserlichen Frey Weltlichen Stiffts Herford Abbatißin / und des Heil. Röm. Reichs Fürstin / fügen hiemit zu wissen: Demnach wir nicht ohne sonderbahre Befremdung und Alteration erfahren müssen / was massen zwey von Unsers Hoch-Stiffts Capituli am Münster durch Urthel und Recht suspendirte und removirte Canonissinnen / nahmentlich Anna Magdalena, Gräfin von Wittgenstein / und Agnesa Louisa, Gräfin von Horn / am 4. Sept. a. c. gegen Uns abermahl freventlich insurgirt / und in Unserer Abwesenheit mit Macht und Bedrohung in Unsers Hoch-Stiffts Cathedral-Kirche und Capitul-Hauß eingefallen / Thüren und Schlössere durch Schmiede gewaltthätig eröffnen und auffschlagen / frembde Leute wider die kundbahre Statuta und aller Stiffter observantz mit sich ins Capitul geschleppet / mit selbigen aus Stiffts-Sachen conferirt / die Protocolla sambt andern Documenten heraus genommen / solchergestalt arcana Capituli propalirt und in frembde Hände gebracht / über das auch die sämbtliche Capituls-intraden mit arrest verstricken lassen / deß Capituli Receptorem abzusetzen vorgenommen / ja was noch mehr und ärger ist / sich gar des Capituli Insigels bemächtiget / mit selbigem falsche Brieffe nomine totius Capituli untersiegelt / folglich ein straffbares crimen falsi begangen / in solcher Wuth weiters fortgefahren / und gar die auf der Princesse von Hessen-Homburg Liebden Recht- und Stiffts-mäßig gekommene Decanissin-Wahl invalidiren / annulliren / ja Ihre Liebden absetzen wollen / und was dergleichen violentien und invasiones mehr seynd / wodurch Unsers Stiffts Ruhe und Wohlstand zerrüttet / unsere getreue Geistliche Vasallen und Unterthanen betrübet / der Decanissin Lbd. unleidentlich beschimpffet / Wir aber in unserm von GOtt verliehenen Oberlichen Ambte turbiret / alle Unsere Decreta und Befehle infringiret / wie nicht weniger der Röm. Käyserl. Majest. höchste authorität vermessentlich despectirt / sondern auch Dero vielfältigen inviolablen Mandaten / insonderheit aber Dero ernstlichen Verordnung vom 12. May 1699. (worinnen ermeldten Gräffinnen bey Vermeydung 20. marckl6th. Goldes / Käyserl. Ungnade und anderer schärffe-rer Verordnung sich des Capituls / Capitul-Hauses und aller andern Anmassungen zu enthalten anbefohlen) freventlich und friedbrüchiger Weise contravenirt worden / wann nun allerhöchstged. Ihre Käyserliche Majest. nach dero hohen Begabniß dieser Leute incorrigibilität und renitentz gleichsam vorher gesehen / und derentwegen zu Unserer und Unsers Stiffts desto mehrerer Ruhe auch conservation, und damit wir bey Dero / zu folge der Justitz / ertheilten Käyserlichen Verordnung manuteniret / und gehandelt werden möchten / an Unsers Stiffts sämbtlichen Herren Protectores und Conservatores dahin rescribirt / daß Sie (wie die eigentliche Worte lauten) Uns auff jedesmahliges Ansuchen assistiren / und samt und sonders kräfftigst daran seyn solten / damit mehrgemelte Gräfinnen der Käyserl. Verordnung in allem nachkommen / Sie auch allenfalls dazu würcklich anzuhalten; Solchem nach seynd wir obschwebender weitern Gefahr / auch Amts und Pflichten halber gemüßiget worden / sofort zu des Churfürsten von Braunschweig und Hertzogs zu Zelle Lbd. Lbd. als Unserm Stifft nechst angelegene Uns zu wenden / mithin zu förderster Abstellung obiger Thätlichkeiten und Vorbeugung fernern Unheils benöthigte remedur zu suchen / worauf dann Ihre Lbd. Lbd. die Nothdurfft durch Ablassung nachdrücklicher Dehortatorien alsobald vorgekehrt / weßhalben Wir hiedurch gnädigst gesinnen / und mit Wiederholung Unserer vormahligen gnädigsten Verordnungen vom 23. May und 27. Junii 1699. Unsers Hoch-Stiffts sämtliche Clerisey, insonderheit aber Unsers Capituli Cathedralis am Münster getreu-

getreuen Gliedern/ nebst allen dessen Geistlichen und Bedienten/ ernstlich bedeuten und anbefehlen/ mit offterwehnten Gräffinnen in Stiffts- und Capitul-Sachen keine Gemeinschafft zu pflegen/ mit selbigen unter keinerley prætext ins Capitul-Hauß zu gehen/ noch ihren verbottenen und unzuläßigen conventiculis beyzuwohnen/ vielweniger ihren Verleitungen und Bedrohungen Gehör zu geben/ sondern dieselbe nach wie vor pro non-membris zu achten und zu erkennen/ mithin dieser Unser Verordnung/ bey Vermeidung ernstlicher animadversion, geziemend nachzuleben/ wornach Sie sich sambt und sonders zu richten/ und für Schaden zu hüten wissen werden. Urkundlich Unser eigenhändigen Unterschrifft und beygedruckten Fürstl. Insiegels. Signatum Verden den 3. Nov. 1703.

Charlotta Sophia H. z. C.
Abbatißin.

(L. S.)

XXIX.

Königs Friderici I. in Preussen/ als Hertzogs zu Jülich/ Cleve und Berg/ Project zu einem Vergleich mit der Aebtißin Charlotta Sophia zu Herford / de Anno 1705.

1. WIrd die Cession von Anno 1547. pro fundamento gesetzt/ und erkennen diesem nach Ihro Königl. Majestät in Preussen Ihre Durchl. die Frau Abtißin und das Stifft Herford für einen unmittelbahren Reichs-Stand/ und nachdem Seine Königl. Majestät keines Wegs gemeynet/ hochgedachter Frau Abtißin/ als Sr. Königl. Majestät naher Anverwandtin/ und dero Stifft an dero Freyheit und wohlhergebrachten Rechten und Gerechtigkeiten einiger gestalt Eintrag zufügen zu lassen/ Also nehmen hingegen Seine Königliche Majestät Ihre Durchl. sambt denen Decanissin, Küsterin/ Chanoinessen/ Capitularen und Stiffts-Bedienten/ auch Geistliche und alle andere dem Stifft Zugehörige in dero mächtigen Schutz und Protection, und wollen an dero Bediente gnädigsten und nachdrücklichen Befehl ergehen lassen/ Ihre Durchl. und das Stifft nicht allein auff keinerley Weise/ und unter was Schein es auch seyn möchte/ zu beeinträchtigen/ sondern vielmehr bey allen Vorfallenheiten/ zu Erhaltung Recht und Gerechtigkeiten/ auch intraden/ auff Ersuchung/ alle kräfftige Hülffe uud Beystand zu leisten.

2. So erkennen Ihre Durchl. Seine Königl. Majestät in Preussen/ Krafft besagter Gülichschen Cession, für des Stiffts Erbvogt und Erb-Schutz-Herrn/ und gleichwie es allerdings bey solcher Gülichschen Cession und denen Seiner Königl. Majestät übertragenen Rechten sein völliges Verbleiben hat/ also wird auch dieselbige ihres Einhalts allhier wiederhohlet/ und wollen Ihre Durchl. keines Wegs darunter etwas zu Seiner Königl. Majestät in Preussen Præjuditz suchen oder vornehmen/ sondern Sie und das Stifft bleiben Sr. Königl. Majestät in Preussen Protection ferner untergeben/ und getrösten sich dero mächtigen Schutzes. Damit auch künfftig alle Mißverstände zwischen Ihrer Durchl. dem Stifft/ Decanissin, Küsterin/ Chanoinessen und Capitularen cessiren mögen/ Als erklären sich Ihre Durchl. die Frau Abtißin nochmahls/ und versprechen hiemit Ihrer Capitulation in allen und jeden derselben einverleibten Puncten/ wie auch des Stiffts Statuen und bey dem Stifft hergebrachten Observantz/ Recessen und Transactionen Abteylich- und Capitular-gesambt Schlüssen zu leben/ derselben nachzukommen/ und niemand dagegen zu beeinträchtigen.

3. Zu dem Ende dann auch alles dasjenige/ was bißhero bey denen vorgefallenen Irrungen einem oder andern Theile an seinen Juribus nachtheilig seyn/ oder geachtet werden kan/ hiermit für nichtig erkläret/ und gäntzlich cassiret und auffgehoben wird/ dergestalt/ daß solches keinem Theil an seiner Befugniß/ Freyheit und Gerechtigkeiten nachtheilig und præjudicirlich seyn solle und möge/ Gestallt dann auch sowohl Seiner Königl. Majestät in Preussen diejenige Edicta, worüber Ihre Durchl. Beschwerden geführet/ hiemit auffheben/ und Ihre Durchl. die Frau Abbatißin/ als dero nahe Anverwandtin/ Ihr Stifft und Zugehörige Dero beharrlichen Königl. Affection und Gnade ferner auff- und annehmen/ und dero kräfftigen

gen Schutzes versichern; Als auch Ihre Durchl. denen am Käyserl. Reichs-Hoffrath Reichshängigen Processen/ und was durch deren Veranlassung von Ihro Durchl. vorgenommen worden/ hiemit kräfftigst renunciiren/ und sich dessen allen begeben/ auch daselbst dessen Anzeigung ohnverlängt verfügen lassen wollen/ und dagegen in Seine Königl. Majestät hohe Affection und mächtige Beschützung eintzig sich ergeben.

4. Und damit sowohl die wegen der Decanissin, Küsterin und Chanoinessen vorgefallene Irrungen/ welche zu diesen Mißverständen zwischen Seiner Königl. Majestät in Preussen und Ihrer Durchl. den gröstn Anlaß gegeben/ und sich daher nicht separiren lassen/ als auch was wegen der letzten Decanissin Wahl vorgekommen/ gleichfalls gehoben/ und Ihro Durchl. die Frau Abtissin in Güte und durch die Fürstl. Interposition in gäntzlichen Ruhestand gesetzet werden möge/ Als hat es mit der Decanissin Wahl seine Richtigkeit/ jedoch daß Hochgedachte Princessin auch sich im übrigen denen Statutis und Observantz gebührlich untergeben und nachleben werde/ wie dann auch Ihre Durchl. die Frau Abtißin/ auff Verlangen Seiner Königl. Majestät in Preussen/ und zu dero Respect die gegen die Küsterin und Chanoinessen gefassete Ungnade und Zorn fahren lässet/ dieselbe in dero vorige Würden auf- und annimmt/ die auf dero præbenden und Einkünffte angelegte Arreste aufhebet/ und dieselbe völlig restituiret/ jedoch dergestalt und also/ daß dieselbe so wohl dem von Seiner Käyserl. Majestät den 23. Januar. Anno 1700. ertheileten Decret gemäß/ zuforderst Ihrer Durchl. (salva tamen illarum existimatione) depreciren/ als auch einen allhier abgefasten Revers von sich ausstellen sollen/ worinn dieselbe Ihrer Durchl. künfftig allen Respect und Gehorsam/ und daß sie sich denen Statutis und Observantz gemäs bezeigen wollen/ nochmahls sich obligiren.

5. Was im übrigen die jura privatorum und andere intraden concernirende posten anlanget/ bleiben dieselbe billich in foro competenti aller Orten auszumachen/ und wollen Ihre Königl. Majest. mit Dero mächtigen Protection darzu allen Vorschub thun, mithin so gleich die auf der Capitularen Præbenden verhengte Arresta auffheben/ und daß solche hinkünfftig unterbleiben/ und die vorfallende Sachen der Transaction de Anno 1570. gemäs vor dem Abteylichen Gericht ausgemachet werden/ ernstlichen Befehl ergehen lassen/ gestalt dann auch Ihre Durchl. die Frau Abtißin Seiner Königl. Majest. zu respect des Capitularen Gravii Wittiben/ ohnerachtet die Nachjahren bey dem Stifft auffgehoben seynd/ Er Gravius auch die requisita nicht gewahret/ ein Jahr aus Gnaden hiemit gelassen haben will. Wann dann auch wegen Ablesung von der Cantzel und affigirung der Käyserl. Avocatorien in der Münster-Kirchen Irrung entstanden/ So ist dieses dahin verglichen und beliebet/ daß wann die publicanda von Ihrer Königl. Majestät am ersten dem Magistrat zu Herford zugesandt/ die Abkündigung von der Cantzel in der Münster-Kirche auff dessen Begehren/ der Transaction de Anno 1681. gemäs geschehen/ wann aber Fürstl. Abteyl. Seite die Reichs- und Creyß-Patenta zuerst den Predigern zugeschicket/ alsdann das Abteyl. Exemplar publiciren/ und wird die affigirung/ wann selbige nicht von Ihrer Käyserl. Majest. expresse befohlen wird/ vor unnöthig gefunden.

Im übrigen und weilen die andere Abteyl. wie auch der Stadt Herford Gravamina, ihrer Vielheit halber/ dermahlen allhier nicht erörtert und abgethan werden können/ Als erklären sich Ihre Königl. Majestät in Preussen innerhalb 2. Monaten von dato der ratification dieses Vergleichs einen unpartheyischen Commissarium zu benennen/ und durch denselben obgedachte Gravamina abzuthun/ auch der Frau Abtißin gegen alle ihre widerspenstige Lehen-Leute und Censiten nachdrückliche assistentz angedeyen zu lassen/ mithin daß Se. Königl. Majest. im Stand und Dero ernster Wille seye/ das Stifft als Erb-Schutz-Herr zu schützen/ in der That zu zeigen/ auch durch die ihrigen dem Stifft durchaus gleiches Recht und Gerechtigkeit/ denen Transactionen und Recessen gemäs/ wiederfahren zu lassen/ gestalten dann auch Se. Königl. Majestät/ umb Ihrer Durchl. der Frau Abtißin alles Mißtrauen zu benehmen/ geschehen lassen wollen/ daß Sie vor dißmahl jemand von des Herrn Landgraffen zu Hessen-Cassel Durchl. Rintelischen Cantzley adhibiren/ und also die gantze Sache in conformität dieses Vergleichs ihre völlige Abhelffung und Endschafft erreichen möge. Berlin den 5. August. 1705.

XXX.

Der Aebtißin Charlotta Sophia zu Herford Final-Erklärung auff vorherstehendes Königl. Preußische Project zu einem Vergleiche / de Anno 1705.

Ad I.

WIrd die Cession von Anno 1547. pro fundamento gesetzet / und erkennen diesem nach Ihr. Königl. Maj. in Preussen Ihre Durchleucht. die Frau Abtißin und das Käyserl. Freye Weltliche Stifft Herford für einen unmittelbahren Reichs- und Creuß-Stand / und nachdem S. Königl. Maj. keines wegs gemeynet Hochgedacht. Frau Abtißin Durchl. als S. Königl. Maj. naher Anverwandtin und Dero Stifft an Dero Immedietät / Freyheit und wohlhergebrachten Rechten und Gerechtigkeiten einiger gestalt Eintrag zufügen zu lassen / also nehmen hingegen S. Königl. Majest. als des Fürstl. Hauses Gülich Durchleuchtigster Successor, Ihre Durchl. sambt denen Decanissin, Küsterin / Chanoinessen / Capitularen und Stiffts-Bedienten / auch Geistliche und alle andere dem Stifft zugehörige / einhalts berührter Gülichschen Cession, in Dero mächtigen Schutz und Protection und wollen an Dero Bediente gnädigst und nachdrücklichen Befehl ergehen lassen / Ihre Durchl. und das Stifft nicht allein auff keinerley Weise / unter was Schein es auch seyn möchte / zu beeinträchtigen / sondern vielmehr bey allen Vorfallenheiten / zu Erhaltung Recht und Gerechtigkeiten / auch intraden / auff Ihrer Durchl. der Frau Abtissin Ersuchung / alle kräfftige Hülffe und Beystand zu leisten.

Ad II.

So erkennen hinwieder Ihre Durchl. S. Königl. Maj. in Preussen / krafft besagter Gülichschen Cession, für des Stiffts Erb-Vogt und Erb-Schutzherrn / und gleichwie es allerdings bey solcher Gülichschen Cession und denen Sr. Königl. Majest. darin überträgenen Rechten sein völliges Verbleiben hat / also wird auch dieses alles ihres Einhalts allhier wiederholt / und wollen Ihre Durchl. wann Ihro dem Stifft und dessen Angehörigen der Schutz würcklich geleistet wird / keines Wegs darunter etwas Sr. Königl. Majest. in Preussen Præjudiz suchen und vornehmen / sondern Sie und das Stifft haben Sr. Königl. Maj. Protection ferner sich zuerfreuen / und getrösten sich Dero mächtigen Schutzes.

Ad III.

Zu dem Ende dann auch Se. Königl. Maj. in Preussen diejenige Edicta vom 16. Novemb. und 14. Decemb. 1703. worüber Ihre Durchl. Beschwerde geführet / hiemit auffheben / auch dasjenige / was in der Königl. Declaration sub dato Schönhaussen den 28. Julii 1703. gegen die Capitulares und Stiffts-Bediente reserviret worden / krafft dieses cassiren / und solches alles in denen an Dero Königliche Bediente abzulassenden Königlichen Befehl-Schreiben einrucken / wie nicht weniger / ob die Schönhaußische Declaration der übrigen darinn enthaltenen personalien und contentorum halber in totum zu cassiren / imgleichen ob ein Revocations-Patent zu trucken / zu publiciren und aller Orten zu affigiren nöthig seye / die in fine dieses Vergleichs erwehnte ferneren Conference mit untersuchen und abthun lassen wollen / mithin Ihre Durchleucht. die Frau Abtißin / als Dero nahe Anverwandtin / Ihr Stifft und Zugehörige in Dero beharrliche Königl. affection und respective Gnade ferner auff- und annehmen / und Sie wider männiglich / niemahls aber wider der Frau Abtißin Durchl. als Ordinariam und Obrigkeit Dero kräfftigen Schutzes versichern.

Ad IV.

Und damit Ihre Durchl. die Frau Abtißin in Güte und durch die Fürstl. Hessen-Casselische Interposition in gäntzlichen Ruhstand gesetzet werden möge / es auch mit der Decanissin Wahl seine Richtigkeit hat / solchem nach wird man bey ebengemelter Conference auf Mittel und Wege / welcher gestalt die Gräfin von Horn zu aggratiiren / bedacht seyn / wie dann Ihre Durchl. die Frau Abtißin sich dahin erklären / daß Sie auff gepflogene nähere Handlung alles / was nur ohne Abbruch Käyserl. Authorität / auch ohne des Stiffts Nachtheil thunlich / Sr. Kön. Maj. zu gefallen / gerne resolviren und eingehen wollen; Inzwischen aber soll ermeldte Gräfin von Horn, dafern sie zur aggratiation aspiriren will / der bißherigen Thätlichkeiten / auch des Capituls, Capitul-Hauses und aller andern Anmassungen und emolumenten (einhalts Käyserlicher Verordnung) sich gäntzlich enthalten und derselben gemäß leben.

Ad V.

Was im übrigen die jura privatorum und andere intraden concernirende posten belanget / bleiben dieselbe billich in foro competenti (wie unten erwehnt) auszumachen / und wollen Ihre Königl. Majest. mit Dero mächtigen Protection dazu allen Vorschub thun / mithin sogleich die auff der Capitularen præbendal-Einkünffte verhengte arresta auffheben / auch daß solche hinkünfftig unterbleiben / und die vorfallende Sachen der Transaction de Anno 1570. gemäs vor dem Abteyl. Gerichte ausgemachet werden / ernstlichen Befehl ergehen lassen / gestalt dann auch / weil die Nach-Jahre bey dem Stifft auffgehoben seynd / es dabey sein Bewenden hat. Wann dann auch wegen Ablesung von der Cantzel und affigirung der Käyserl. avocatorien in Ihrer Durchl. der Frau Abtißin Münster-Kirche Irrungen entstanden / so ist billich / daß Ihre Durchl. und Dero Stifft in publicir- und affigirung aller und jeder von der Röm. Käyserl. Maj. auch von Reichs- und Creußwegen zukommender Patenten und Verordnungen / wie in allen Dero übrigen / also auch in Dero Münster-Kirche unbehindert privative verbleiben / mit denen Königl. Preußischen publicandis aber es nach der jüngsten Transaction de Anno 1681. §. 2. darinn deutlich versehener massen gehalten werden solle.

Im übrigen und weilen die andere Abteyl. Gravamina, welche des Herrn Landgraffens zu Hessen-Cassel Hochfürstl. Durchleucht. am 21. Nov. 1699. von Wien aus / nachgehends aber den 17. Martii 1702. von Bremen aber eins nach Cassel zugefertiget

worden / imgleichen alle Anno 1695. zwischen Stifft und Stadt verhandelte und noch bis hiehin dazu gekommene Beschwerden / absonderlich aber was von Ihrer Durchl. der Frau Abtißin zu Bückeburg deducirten acht puncten ratione satisfactionis und sonsten in diesem Vergleich nicht debattiret worden / ihrer Vielheit halber dermahlen allhier nicht erörtert und abgethan werden können / Als ist allerseits beliebt worden / daß innerhalb 2. Monaten a dato der ratification dieses Vergleichs S. Königl. Majestät zwey unpartheyische Deputirte ernennen / wie auch Ihre Durchl. die Frau Abtißin ebenmäßig zwey von denen Ihrigen hierzu deputiren / durch welche obgedachte Gravamina gesambter Hand abzuthun / auch der Frau Abtißin gegen alle Ihre widerspenstige Leheuleute und Censiten nachdrückliche assistentz angedeyhen zu lassen / mithin das S. Königl. Majestät im Stande und Dero ernster Wille seye das Stifft als Erb-Schutzherr zu schützen / in der That zu zeigen / auch durch die Ihrigen dem Stifft durchaus gleiches Recht und Gerechtigkeit / denen Transactionen und Recessen gemäs / wiederfahren zu lassen / gestalt dann auch S. Königl. Maj. und Ihro Durchl. die Frau Abtißin alles Mißtrauen zu benehmen / geschehen lassen wollen / daß vor dißmahl jemand von des Herrn Landgraffen zu Hessen-Cassel / als Mediatoris, Hochfürstl. Rinteli schen Cantzley adhibiret / und also der gantzen Sache / in Conformität dieses Vergleiches / ihre völlige und richtige Abhelffung und Endschafft gegeben werden möge. Verden den 24. Sept. 1705.

Charlotta Sophia, H. Z. C.
Abbatißin.

XXXI.

Vergleich / welcher zwischen König Friderico I. in Preussen / als Hertzog zu Jülich / Cleve und Berg / an einem; dann der Aebtißin Charlotta Sophia zu Herford am andern Theile / durch Vermittelung Landgraff Carls zu Hessen-Cassel / auffgerichtet worden / de Anno 1705.

DU wissen: demnach zwischen dem Allerdurchläuchtigsten und Großmächtigsten Fürsten und Herrn / Herrn Friderich / König in Preussen / Marggraffen zu Brandenburg / des Heil. Röm. Reichs Ertz-Cämmerer und Churfürsten / Souverainen Printzen von Oranien / zu Magdeburg / Cleve / Gülich / Berge / Stettin / Pommern / der Cassuben und Wenden / auch in Schlesien und zu Crossen Hertzogen / Burggraffen zu Nürnberg / Fürsten zu Halberstadt / Minden und Camin / Graffen zu Hohenzollern / Rüppin / der Marck / Ravensberg / Hohenstein / Lingen / Mörs / Bühren und Lehrdam /

dam/ Marquisen zu der Vehre und Vlißingen/ Herrn zu Ravenstein/ Lauenburg/ Bütau/ Arley und Breda ꝛc. Und der Hochwürdigsten Durchleuchtigsten Fürstin und Frauen/ Charlotten Sophien/ gebohrner Hertzogin in Liefland/ zu Churland und Semgallen/ deß Käyserlichen Frey weltlichen Stiffts Herford Abtißin/ und des Heil. Römischen Reichs Fürstin/ bißhero einige Differentien entstanden/ welche zu schädlicher Weiterung angeschienen/ daß solchem nach sothane Streitigkeiten durch Göttlichen Beystand/ auch Interposition und Vermittlung des Durchleuchtigsten Fürsten und Herrn/ Herrn Carln/ Landgraffen zu Hessen/ Fürsten zu Herschfeld/ Graffen zu Catzenellenbogen/ Diez/ Zigenhain/ Nidda und Schauenburg/ in Ansehung der so nahen Anverwandschafft/ gütz und freundlich entschieden und hingelegt worden/ wie hernach folget.

1. Wird die Cession von Anno 1547. pro fundamento gesetzet/ und erkennen diesem nach Ihre Königl. Majestät in Preussen Ihre Durchl. die Frau Abtißin und das Käyserliche Frey weltliche Stifft Herford für einen unmittelbahren Reichs- und Creyß-Stand/ und nachdem Seine Königl. Majestät keineswegs gemeint/ hochgedachter Frau Abtißin als Seiner Königl. Majestät nahen Anverwandtin und dero Stifft an dero Immediatät/ Freyheit und wohlhergebrachten Rechten und Gerechtigkeiten einiger gestallt Eintrag zufügen zu lassen/ Also nehmen hingegen Seine Königl. Majestät als des Fürstl. Hauses Gülich Durchleuchtigster Successor, Ihre Durchl. sambt denen Decanissinnen/ Küsterinnen/ Chanoinessen/ Capitularen und Stiffts-Bedienten/ auch geistliche und alle andere dem Stifft zugehörige einhalts berührter Gülichschen Cession, in dero mächtigen Schutz und Protection, und wollen an dero Bediente gnädigsten und nachdrücklichen Befehl ergehen lassen Ihre Durchl. und das Stifft nicht allein auff keinerley Weise und unter was Schein es auch seyn möchte/ zu beeinträchtigen/ sondern vielmehr bey allen Vorfallenheiten/ zu Erhaltung Recht und Gerechtigkeiten/ auch intraden/ Ihrer Fürstl. Durchl. auff geziemendes Ansuchen alle kräfftige Hülffe und Beystand zu leisten.

2. So erkennen Ihre Durchl. Seine Königl. Majestät in Preussen/ krafft besagter Gülichschen Cession für des Stiffts Erb-Vogt und Erb-Schutz-Herrn/ und gleichwie es allerdings bey solcher Gülichschen Cession und denen Seiner Königl. Majestät darinn übertragenen Rechten sein völliges Verbleiben hat/ Also wird auch dieselbe ihres Einhalts allhier wiederhohlet/ und wollen Ihre Durchl. weilen dero/ dem Stifft und dessen Angehörigen Seine Königl. Majestät den Schutz jedesmahl würcklich leisten werden/ keines wegs darunter etwas zu Seiner Königl. Majestät in Preussen Præjuditz suchen oder vornehmen/ sondern Sie und das Stifft haben Seiner Königl. Majest. in Preussen Protection und mächtigen Schutzes sich ferner zu erfreuen und zu getrösten/ wollen sich auch gegen dieselbe und Ihre Nachkommen an der Cron und Chur dergestalt und also/ wie es der Gülische Recess, und die darinn gegründete Schutz-Verwandschafft mit sich bringet/ jedesmahl betragen und erweisen.

3. Zu dem Ende dann auch alles dasjenige/ was bißher bey den vorgefallenen Irrungen einem oder andern Theile an seinen Juribus nachtheilig seyn oder geachtet werden kan/ hiermit für nichtig erkläret/ auch gäntzlich cassiret und auffgehoben wird/ dergestalt/ daß solches keinem Theile an seiner Befugnisse/ Freyheit/ Recht und Gerechtigkeit nachtheilig und præjudicirlich seyn solle oder möge/ gestalt dann auch so wohl Seine Königl. Majestät in Preussen diejenige Edicta vom 16. Nov. und 14. Decembr. 1703. worüber Ihre Durchl. Beschwerde geführet/ hiemit auffheben/ auch dasjenige/ was in der Königl. Declaration sub dato Schönhaussen vom 28. Julii 1703. gegen die Capitulares und Stiffts-Bediente rescribiret worden/ cassiren/ und solches alles in denen an Dero Bediente abzulassenden Königl. Befehl-Schreiben einrücken lassen wollen/ mithin Ihr. Durchl. die Frau Abbatißin/ Ihr Stifft und Zugehörige in Dero beharrliche Königl. Affection und Neigung ferner auff- und annehmen/ und Dero kräfftigen Schutzes versichern; Als auch Ihre Durchl. und die mit deroselben bißher in lite befangene Membra Capituli denen am Käyserl. Reichs-Hoff-Rath rechts-hängigen Processen/ und was durch deren Veranlassung von Ihrer Durchl. zu Seiner Königl. Majestät in Preussen Præjuditz und der Gülischen Cession zuwider vorgenommen worden/ hiemit kräfftigst

kräfftigst renunciiren/ und sich dessen allen begeben/ auch daselbsten dessen Anzeigung ohnverlengt verfügen lassen wollen/ und dagegen in Seiner Königl. Majest. Affection und mächtige Beschützung sich ergeben.

4. Und damit so wohl die wegen der vormahligen Decanissin, Küsterin und Chanoinessen vorgefallene Irrungen/ welche zu diesen Mißverständen zwischen Ihrer Königlichen Majestät in Preussen und Ihrer Fürstl. Durchl. den grösten Anlaß gegeben/ und sich daher nicht separiren lassen/ als auch/ was wegen der letzten Decanissin Wahl vorgekommen/ gleichfals gehoben/ und Ihre Fürstl. Durchl. die Frau Abtißin in Güte und durch die Fürstl. Interposition in gäntzlichen Ruhestand gesetzet werden möge/ Als hat es bey der Decanissin Wahl sein Bewenden/ wie dann auch Ihre Durchl. die Frau Abtißin auff Verlangen Sr. Königl. Majest. in Preussen/ und zu Dero respect die gegen die Küsterin und Chanoinessen gefassete Ungnade fahren lässet/ und auff Dero præbenden und Einkünffte angelegte arreste auffhebet/ und dieselbe völlig restituiret/ jedoch dergestalt und also/ daß dieselbe sowohl dem von Seiner Käyserl. Majest. den 23. Januar. Anno 1700. ertheilten Decret gemäs/ zuförderst Ihrer Durchl. (salva tamen illarum existimatione) depreciren/ als auch einen allhier abgefasseten Revers von sich ausstellen/ worinn dieselbe Ihrer Fürstl. Durchl. künfftig allen respect und Gehorsam/ und daß sie sich denen Statuten und Observantz gemäs bezeigen wollen/ nochmahls sich obligiren/ mithin ratione der bißherigen perceptorum durchgehende richtige Rechnung ablegen/ und was Sie von denen ins Capitul-Hauß gehörigen Briefschafften in Händen und Verwahrung haben/ treulich und so fort dahin einliessern sollen.

5. Was im übrigen die jura privatorum und andere intraden concernirende Posten anlanget/ bleiben dieselbe billig in foro competenti auszumachen/ und wollen Ihre Königl. Maj. mit Dero mächtigen Protection darzu allen Vorschub thun/ mithin so gleich die auff deren Capitularen Præbenden verhengte Arresta auffheben/ und daß solche hinkünfftig unterbleiben/ auch die vorfallende Sachen/ der Transaction de Anno 1570. gemäs/ vor dem Abteylichen Gericht ausgemachet werden/ ernstlichen Befehl ergehen lassen/ gestalt dann auch/ weilen die Nach-Jahre auffgehoben seynd/ es dabey sein Bewenden hat. Wann dann auch wegen Ablesung von der Cantzel und Affigirung der Käyserlichen Avocatorien in der Münster-Kirche Irrungen entstanden; So ist dieses dahin verglichen und beliebt/ daß Ihre Durchl. und dem Stifft in Publicir- und Affigirung aller und jeder von der Röm. Käyserl. Majest. auch von Reichs- und Creywegen denenselben immediate zukommenden Patenten und Verordnungen/ wie in allen denen übrigen/ also auch in der Münster-Kirche bey der bißhergen Observantz unbehindert bleiben/ mit denen Königlichen Preußischen publicandis auch nach der jüngsten Transaction de Anno 1681. §. 2. darinnen deutlich versehener massen gehalten werden soll.

Im übrigen/ und weilen die andere Abteyliche Gravamina, absonderlich diejenige/ so Anno 1695/ 1699. und 1700. vorkommen/ ihrer Vielheit halber/ dermahlen allhier nicht erörtert und abgethan werden können; Als erklären Ihre Königliche Majestät in Preussen innerhalb 2. Monat von dato der Ratification dieses Vergleichs einen unpartheyschen Commissarium, worzu der Frau Abtißin Durchl. einige aus Seiner Königlichen Majestät Bedienten vorzuschlagen hat/ zu benennen/ und durch denselben obgedachte Gravamina ohne Weitläufftigkeit abzuthun/ auch der Frau Abtißin Durchl. gegen alle ihre widerspenstige Lehnleute und Censiten nachdrückliche assistentz angedeyhen zu lassen/ mithin daß Seine Königliche Majestät in Preussen im Stande und Dero ernster Wille seye/ das Stifft als Erb-Schutz-Herr zu schützen in der That zu zeigen/ auch durch die ihrige dem Stifft durchaus gleiches Recht und Gerechtigkeit denen Transactionen und Recessen gemäs/ wiederfahren zu lassen/ gestalt dann Seine Königliche Majestät umb ihrer Durchleuchtigkeit/ der Frau Abtißin alles Mißtrauen zu benehmen/ geschehen lassen wollen/ daß Sie vor dißmal jemand von des Herrn Landgraffens Durchleucht. Rintelischer Cantzley adhibiren/ und also die gantze Sache in Conformität dieses Vergleichs ihre völlige und richtige Abhelffung und Endschafft erreichen möge.

Zu mehrer Bestärck- und Vesthaltung ist dieser Vergleich von denen Eingangs bemelten Königlichen und Fürstlichen Personhen eigenhändig unterschrieben / und mit Dero respective Königl. und Fürstlichen Insiegel bedrücket worden. So geschehen den 20. Octobr. 1705.

Friderich Rex.

(LS.)

XI. Von Lindau.

I.

Kayſers Ludovici II. Privilegium vor die Abtey Lindau / de Anno 866.

IN nomine Domini Dei Salvatoris noſtri JEſu Chriſti. Hludovicus, divina repropiciante clementia Imperator Auguſtus. Si locis Deo dicatis quippiam muneris conferimus & Imperialis munificentiæ morem exequimur & divinum per hoc nobis favorem facilius conciliandum confidimus. Idcirco noverit Collegium omnium fidelium noſtrorum præſentium videlicet & futurorum: Qualiter Adalbertus, fidelis Vaſallus noſter & ſacri Palatii comes, præſentibus ſcilicet nonnullis fidelium noſtrorum principibus, noſtram adiens celſitudinem, obtulit obtulibus noſtris quoddam Cœnobium ſanctimonialium, nomine Lindaugia, ſitum intra lacum Withſee & conſtructum in honore ſanctæ Dei Genetricis Mariæ. Quod idem Adalbertus pro ſalute & remedio animarum omnium parentum ſuorum ac ſuæ primo fundavit, omnibusque ſuis Allodiis augmentavit & juge Dei ſervitium ibi ordinavit. Sed ne deinceps laudes Divinæ & regulares diſciplinæ ibidem deficerent, dignitatem noſtram, per interventum fidelium noſtrorũ Illuſtrium, Rabani ſcilicet, ſanctæ Moguntinæ Eccleſiæ Metropolitæ: nec non Salomonis, videlicet Conſtantienſis Eccleſiæ præſulis, poſtulavit: quatenus pro redemtione animæ noſtræ nec non parentum noſtrorum eidem monaſterio aliquid muneris conferremus, & eandem libertatem & juſtitiam, quam conſtantienſis habet Eccleſia in omni regulari jure concederemus. Cujus rationabili & ut credimus, divinitus illi inſtinctæ petitioni libenti animo aſſenſum præbentes, decrevimus ita fieri, & ſecundum Dei judicationem ac fidelium noſtrorum ſuggeſtionem hoc noſtræ authoritatis præceptum juſſimus inde conſcribi. Per quod decernimus atque omnino jubemus, quatenus prænominatus ſacer locus habeat, poſſideat, quidquid ex libera hæreditate præfati fidelis noſtri fiſcus noſter ſperare debeat, in tributis, in monetis, in teloneis, navigationibus, ac liber, ſalvus ac quietus ſine cujuslibet perſonæ contradictione, vel moleſtatione prorſus permaneat, & in diſpoſitione Abbatiſſæ ejusdem Monaſterii conſiſtat. Statuimus quoque per ejusdem auctoritatis municionem, ut nullus publicus judex, neque Dux, neque comes, aut quislibet ex judiciaria poteſtate Eccleſias, Curtes, aut loca, vel agros, ſeu reliquas poſſeſſiones memorato Monaſterio præſenti tempore ſubjacentes, vel quæ deinceps in jus & Dominium ejusdem monaſterii divinæ pietatis augmento pervenerint, ad cauſas audiendas, vel freda exigenda, vel paratas faciendas, aut homines etiam tam ingenuos, quam & ſervos, ſuper terram ejusdem monaſterii commanentes diſtringendos, nec ullas redibitiones, vel bannos, aut illicitas occaſiones requirendas, ſeu ullum publicum placitum habendum ullis temporibus ingredi, vel ea, quæ ſupra memorata ſunt, exigere præſumat: aut cenſuales homines, ſive familiæ, in quibuscunque locis ſint conſtituti parere habeant; & coram nullo comite regant, aut bannum perſolvant, aut ſeculare negotium habeant, niſi coram Abbatiſſa, vel ipſius monaſterii Advocato. Idem autem Advocatus bis in anno, ſemel in æſtate, ſecundo in hyeme placitum habeat, ſed ultra 12. equos nullum adducat, & tunc honeſte procuretur. Quicquid placitando adquiſierit, duæ inde partes erunt Abbatiſſæ, tertia Advocati. Nullum Domus Dei ſervientem, ſine Abbatiſſæ, vel ipſius conſenſu ad judicium cogat. Nullum de familia ſine juſta ſociorum ſuorum deliberatione damnet, vel coherceat. Nullum ſubadvocatum, vel exactorem ſine Abbatiſſæ permiſſione ſibi conſtituat. Nihil privati muneris vel ſervitii a quolibet loco, ſive curte, ſive acella ruris, quaſi ex debito & ſtatuto ſibi jure exigat. Manſiones, ſeu pernoctationes undique in locis ejusdem monaſterii frequentare caveat. Quod ſi ultra ſtatutum noſtrum alicubi placitare voluerit, ipſe de tertia ſui parte ibidem ſibi contingente provideat, quod ad ſumtum habere debeat. Niſi forte aliqua de cauſa ab Abbatiſſa illuc vocetur, a qua tunc decenter ſibi exhibeatur, quod oportet. Proinde ſi quisque Advocatus hæc ſtatuta obſtinata audacia transgreſſus fuerit, niſi ſane reſiſpuerit, ſexaginta libras auri optimi, triginta palatio noſtro, triginta ſupra dicto monaſterio perſolvat & ipſa advocatia cum cœteris commodis in perpetuum careat. Nos quoque ſupradicti fidelis Vaſalli noſtri petitionibus & voluntati per omnia ſatisfacere cupientes, firmiſſima largitate conſtituimus: Ut, quando divina vocatione Abbatiſſæ præfati Monaſterii ex hac luce migraverint, quamdiu ipſæ ſanctimoniales inter ſe tales invenire potuerint, quæ ipſam congregationem ſecundum regulam ſuam bene regere prævaleant, eligant; Sin autem, firmiſſimam licentiam alias eligendi Dominas cum conſenſu Regis, vel Imperatoris habeant. Si quis autem homo cujuslibet poteſtatis exiſtens, auſu temerario contra hoc privilegium agere præſumſerit, aut præfatum Vener. Monaſterium, vel aliquas pertinentias ejus beneficiali cauſa cuiquam homini concedere tentaverit, niſi reſipuerit & his noſtris inſtitutis adquieverit, nomen & memoriale illius de libro vitæ ſubtractum maneat in æternum maledictum. Hæc autem ſuperius comprehenſa pro emolumento animæ noſtræ ad idem monaſterium contulimus: quatenus Abbatiſſa ejusque conſorores, nec non Canonici Sanctiſſimæ Virginis Mariæ ibi famulantes ſtipendium neceſſarium habeant & pro nobis alacrius Dei miſericordiam exorare procurent. Et ut hæc noſtra imperialis auctoritas pleniorem in Dei nomine obtineat vigorem, annuli noſtri impreſſione adſigniri juſſimus.

Signum (Loc. Sign.) HLudovici Sereniſſimi Imperatoris.

Hirminitus Notarius, ad vicem

(Effigies HLudovici Imperat.)

Hugonis recognovi, Anno Incarnationis Domini D. CCC. LXVI. data XI. Kl. Majas, Anno Chriſto propitio XXVI. Imperii Dni HLudovici, piiſſimi Auguſti, Indictione ſecunda. Actum Bodama, Palatio Regio, in Dei nomine feliciter, Amen.

II.

Biſchoffs Henrici I. zu Conſtantz Uhrkund / der Abtey Lindau Befugniß betreffend / de anno 1240.

VNiverſis Chriſti fidelibus hanc paginam inſpecturis H. Dei gratia Conſtantienſis Epiſcopus, ſalutem in omnium Salvatore. Cum ſatis conſtet providis & benignis, quod ſanctorum Patrum privilegia & Imperialia ſcripta pro expediendis neceſſariis negotiis in ipſis contentis non ſit tutum, propter malum ſtatum temporis, undique deportare: quia nobis ex inſpectione privilegiorum ſanctæ memoriæ Ludovici, quondam Imperatoris piiſſimi, conſtitit evidenter, quod ipſe, ad petitionem Alberti, quondam Sacri Palatii Comitis, Lindaugienſis monaſterii fundatoris, & interceſſionem piæ recordationis quondam Salomonis, anteceſſoris noſtri, omnem libertatem & juſtitiam, quæ Conſtantienſis Eccleſia in omni jure habere dignoſcitur, eidem Monaſterio contulit & conceſſit: Nos hoc ſolum, quod ſæpius in quæſtionem deducitur, ad Inſtantiam Abbatiſſæ dicti Monaſterii & Conventus duximus exprimendum, videlicet, quod in jure capitali, mortuariis hæreditatibus ſuorum hominum percipiendis & hominibus collocandis, dicta Eccleſiæ debet in omnibus concordare. Hanc Schedulam ipſis in teſtimonium hujusmodi conditionum æqua-

lium conferentes Sigilli noſtri munimine roboratam. Datum Conſtantiæ Anno Domini MCC XL. ſecundo, VII. Kalendas Septembris, Indictione quinta decima.

III.

Der Aebtißin Sigena zu Lindau Transaction mit innenbenannten Perſonen/ wegen einer gewiſſen Verlaſſenſchafft/ de Anno 1262.

VNiverſis præſentium Inſpectoribus, Sigena, divina permiſſione Abbatiſſa Lindaugenſis notitiam ſubſcriptorum. Quæſtio, quæ vertebatur inter nos ex una parte, Ludovicum & Bertam uxorem ſuam, Ludovicum natum ipſorum, Adelhaidin & D. filiam ſuam, ex parte altera, ſuper rebus nobis ex morte Werneri, dicti Harnaſch de Uſina jure provenientibus, de conſenſu noſtro, & ipſarum partium voluntate ac de prudentum conſilio eſt ſopita. Quod earundem rerum medietas nobis & Eccleſiæ noſtræ, & reliquæ partibus pertineant prænotatis: & ante hæc omnia partes eædem pro expenſis recipient quinque marcas argenti, & nos per modum debiti cauſam movere debemus juſtitiam proſequendo, & ſæpedictæ partes quotieſcunque opus fuerit & a nobis ad hoc fuerint requiſitæ, hujusmodi actionibus & juſtitiæ proſecutionibus debent, omni excuſatione poſtpoſita, corporaliter propriis expenſis intereſſe. Et ſi ipſa cauſa non fuerit per modum perſecutionis noſtræ usque ad noſtrum obitum amicabiliter, vel fine debito terminata, Abbatiſſa nobis ſuccedens, ſine præjudicio Monaſterii & partium præmiſſarum, ſalva libertate juris ante debet procedere in hoc facto, juxta formam & pactum, omnium præmiſſorum ſtatu ſemper in ſuo ordine perdurante, -------- contra principalem perſonam & hæredes ipſius ------- & ſuper rebus, de quibus quæſtio vertitur contra ipſos, hoc etiam adjecto, quod nos Abbatiſſa pœnitendo, componendo vel dando non debemus ſine conſenſu partium ſæpedictarum aliquid accipere, & hoc promittimus bona fide. Teſtes Magiſter ------- dictus ------- Canonicus Conſtantienſis H. dictus Camerer, Canonicus noſter, Biderbeman, ſacerdos, VValtherus de Lobegge, diaconus, H. miles de Grüenenſtain H. Bajolus, Conradus, dictus de Schilpegge, Cellerarius de Raitnowe, H. Faber de eodem loco, Cellerarius de Rickenbach, VValtherus de Schaittegge & alii quam plures. Ut dictum hoc factum robur teneat firmitatis, præſentes literas de conſenſu partium prædictarum Sigillis noſtro videlicet & Canonic. Lindaugenſ. duximus communiri in noſtro Palatio, Anno Domini MCCLXII. XVII. Kalendas Julii ---- Indict.

Hæc ita ſe habent in editione Cancellariæ Cæſareæ.

IV.

Tauſch-Brieff zwiſchen der Abtey und Stadt Lindau über zwey Häuſer/ de Anno 1264.

OMnibus præſentium inſpectoribus, Sigena, divina permiſſione Lindaugenſis Abbatiſſa, totusque Conventus ejusdem, notitiam rei geſtæ cum ſalute. Expedit facta hominum literis annotari, ut omnis impoſterum auferatur occaſio litigandi. Noverint igitur univerſi, quod nos unanimi conſenſu domum, ſeu curiam Monaſterii noſtri ſitam in pomario ante domum Jacobi nunc Sculteti, quam dilectus in Chriſto H. Camerarius Eccleſiæ noſtræ Canonicus ad uſus ſuos poſſidebat, Miniſtro, Conſulibus nec non totæ univerſitati Lindaugenſi, augmentationis cauſa Cymiterii S. Stephani, dedimus in concambium ſeu permutationem domus & Curiæ Ulr. dicti a Buchel Civis loci prædicti, qui idem Ulr. juſto emtionis titulo comparavit & comparatam poſſedit. Verum quidem, cum talis permutatio prima fronte in præjudicium libertatis noſtræ ac Monaſterii noſtri, quam habemus & hactenus ex fundatione habuimus in domibus, officinis & plerumque in fundo dotis ipſius Monaſterii facta videretur: dicti Scultetus, Conſules nec non tota univerſitas profitendo dictam libertatem ſtatuerunt & ſtatutum in perpetuum bona fide, ſine dolo & fraude ſervare promiſerunt, ut dicta domus & curia nobis tradita omni libertatis jure fruatur, quo Domus & Curia ipſis in Concambium, ſeu permutationem data, una cum omnibus officinis hactenus uſa eſt pacifice & quiete. Hujus rei teſtes ſunt hi, VValtherus vice-Plebanus S. Stephani, Rector verus Eccleſiæ in VVizinsbere, Bidermannus Sacerdos celebrans ad ſanctam Mariam, Marquardus dictus Kizi Sacerdos, H. dictus Birthil Senior. H. filius ejusdem, Elias Ru, dictus Buchel, Hainr. dictus Lance, Albertus Laslaur, H. dictus Snepphe Ulr. &c. Monetarius & alii quam plures. Nos vero Scultetus, Conſules, totaque univerſitas, præmiſſa, prout præmiſſa ſunt, feciſſe & in ea conſenſiſſe præſentibus profitemur. In hujus facti teſtimonium & evidentiam præſens Inſtrumentum conſcribi fecimus de conſilio & conſenſu & univerſitatis, ſicut ſuperius dictum eſt, & eorum ſigilli robore & noſtri fecimus communiri. Acta ſunt hæc in noſtro Palatio Lindaugenſi Anno ab incarnatione Domini MCCLXIIII. XI. Kalend. Junii Indict. VII. Datum tempore & loco ſuperius prænotatis.

V.

Der Aebtißin Sigenæ zu Lindau Brieff/ vermöge deſſen ſie dem Convent derer Schweſtern an dem Stege zu Lindau ein Hauß mit ſeinen Pertinentien/ gegen eine jährliche Recognition, abgetreten/ de Anno 1272.

IN nomine Domini Amen. Sigena, Dei gratia Lindaugenſis Abbatiſſa præſentibus & futuris ſubſcriptæ rei notitiam cum ſalute. Vita brevis & malitia frequens ſvadent actus temporales Scriptis æternari. Niſi enim literarum teſtimonio fulciantur, aut humanam memoriam effugiunt ſopiti, aut cavilloſa diſceptatio contra eos ſcrupoloſum aliquid attemptabit. Sciant igitur univerſi, quod nos Conventui Sororum, quæ dicuntur an dem Stege / domum, quam inhabitant, & totalem habitationem inter domum Rienoldi & domum H. quondam Teloneatoris cum ortis retro ſibi adhærentibus & cum parva area ad plus pro quatuor marcis comparata, nec non vineam Marquardi, quondam dicti Gaiſſor & aliam, quam contulit eis ſoror Adelhaidis, dicta Segenſerin in Inſula ſitas, & tertiam, quæ dicitur apud combuſtum torcular, cum una portiuncula in vinea, quæ dicitur Vinea Abbatiſſæ, ſecundum conſvetudinem villæ noſtræ contulimus pleno jure perpetuo poſſidendas, hac adjecta conditione, quod ſingulis annis in feſto aſſumptionis Virginis glorioſæ duas libras piperis noſtro monaſterio pro cenſu annuo repræſentent, quam ſolutionem, ſi usque ad lapſum menſis unius diſtulerint, dimidiam marcam argenti cum cenſu prædicto nobis perſolvere tenebuntur. Quod ſi forte & illa ſimul infra unius anni ſpacium ſolvere non curaverint, ex tunc omni jure privabuntur, quod in dictis eis poſſeſſionibus competebat, & ad noſtram Eccleſiam devolvetur. Promiſerunt inſuper, quod ſi quas alias poſſeſſiones in futuro acquiſierint, quæ illius juris fuerint, quod Margetrecht vulgariter nuncupatur, infra duos annos illas vendent, non religioſis aliis, ſed privatis perſonis, quibus ſecundum conſuetudinem ville Lindaug. eas emere non competit & habere. Obligaverunt etiam ſe tandem, nihilominus ad hoc, quod ſi aliquo caſu contingente poſſeſſiones jam habitas, in toto vel in parte diſtrahere voluerint, primo nobis ſub æſtimatione debita precii illas offerent ad emendum, quas ſi comparare noluerimus, non aliis religioſis vendere poſſunt, ut antea de aliis dictum eſt, ſed privatis perſonis, ad quas etiam ſine cujuslibet cenſus onere transferentur. Et ſi ſecus fecerint in altero caſuum prædictorum, in pœnam temeritatis ipſarum, poſſeſſiones illæ, de quibus venditio neglecta exſtitit vel indebite attemptata, ad ſæpedictum noſtrum Monaſterium Lindaugenſe proprietatis titulo perpetuo pertinebunt. Nolumus autem per hanc indulgentiam eis factam villæ Lindaug. vel alicui perſonæ publice, ſeu privative præjudicium aliquod generari. Datum & actum in aula noſtra Lindaugenſi, præſentibus viris honeſtis ſcilicet fratre Cunrado, Lectore Conſtantienſi & fratre Marquardo de Lindaugia, ordinis minorum & Domino Walthero de Lobegge, Canonico ſancti Ioannis Conſtantienſ. & Magiſtro Ru, Phyſico & Ulrico

Ministro nostro monetario, & aliis quam pluribus fide dignis. Anno Domini MCCLXXII. IV. Non Maji, Indict. XV. In cujus rei memoriam sæpedictis sororibus tradidimus præsentem paginam Sigilli nostri munimine robaratam.

VI.

Verschreibung Heinrich Webers zu Aeschach der Abtey Lindau 2. Hüner jährlich von seiner Hofstadt zum Zinß zu rechen/ de Anno 1279.

UNiversis præsentis scripti inspectoribus, Henricus, dictus Weber de Æschach, notitiam subscriptorum. Noverint universi, tam præsentes quam posteri, quod cum aream meam in villa Æschach sitam, apud Henricum, dictum Miluwen, emptam, cum voluntate uxoris meæ ac puerorum meorum consensu, ad manus Reverendæ Dominæ Sigenæ, Abbatissæ Monasterii Lindaugensis, libere resignassem: ipsa tandem aream mihi, uxori & pueris meis ac eorum heredibus pro annuo censu, videlicet pro duobus pullis in festo Beati Michaelis persolvendis concessit pacifice perfruendam, si vero ego, uxor, pueri mei, vel ipsorum heredes, per lapsum trium annorum, in solutione census antedicti extiterimus negligentes: ex tunc ipsa area redire debet ad suum monasterium, ex conventione inter nos habita & devolvi. Nihilominus quocunque anno census antedictus, infra spacium unius mensis post terminum prædictum per nos non fuerit expeditus: duo pulli addi debent pro pœna debita & emenda. In hujus rei testimonium & cautelam, præsentem literam, sigillorum Reverendæ Dominæ Abbatissæ antedictæ ac Venerabilis Domini Abbatis Monasterii Brigantini munimine petivi communiri. Datum & actum Anno Domini MCCLXXVIIII. quinto Kalend. May Indict. VII.

VII.

Vertrag zwischen der Abtey und Stadt Lindau/ wegen der des Hospitals halber daselbst entstandenen Irrungen/ de Anno 1307.

IN GOttes Nahmen/ Amen. Allen den/ die diesen gegenwärtigen Brief ansehen oder hören lesen/ kunden wir Guta/ Aebtißin von GOttes Gnaden/ und der Convent des Gottshauß zu Lindau/ Ulrich von Schellenberg/ Kirchherr der Kirchen zu Sanct Stephan in Lindau/ der Amman/ der Rath und Gemeinde der Stadt zu Lindaw/ daß wir umbe die Mißhellunge/ die wir hätten wider am andern von des Spitals wegen/ der Dürfftigen in der Stadt zu Lindaw/ sigen minneclich und lieblich verrichtet/ mit ainander willerliche/ mit wiser Lüte Rate/ Geistlicher und Weltlicher/ zu Besserung der vorgeschriebnen Gottshüser/ der Stadt und des Spitals/ als hienach geschrieben stat/ die Erste Richtung die laut also: Wenne der Spital ane Pfleger und me Maister ist/ so soll der Amman und der Rath derselben Stadte zu Lindaw/ gemeinlich/ oder der mehrer Thail unter ihn auf ihr Eyd/ eines Maisters und eines Pflegers überainkommen/ der nit ain Gaistlicher Mann sey/ noch ein Weltlicher Pfaffe. Und wenne sie des übereinkomt/ so soll der Amman und der Rath/ als da vorgeschrieben steht/ die des vorgenanten Maisters über ain seynd kommen/ für ain Aebtißin/ die denne Aebtißinne zu dem Closter zu Lindaw ist/ kommen/ und sont sie bitten/ daß es ihr Wille und ihr Gunst sey umbe den Maister/ und soll dieselbe Aebtißin ihnen des nit verzigen. Wer aber/ daß die vorgenanten der Ammann/ der Rath/ oder der mehre Theil des Rathes mit dem Ammann/ der vorgenanten Maister des Spital Woltin wandelen/ deß son sie Gewalt han/ als dücke/ als sie duncket gut/ und sante denne je einen andern Maister Dürfeter menen und nemen in allem dem Recht/ als da vorgeschrieben staht. Die andere Richtung laut also: Daß der Kirchherr/ als der Lüpriester/ der denne die Kirchen zu Sanct Stephan besinget/ soll eines Pristers mehre/ darumbe daß derselbe Priester immer me ewekliche/ alle Tag/ aine Tagemesse/ so der Tage ufgange one Gefährde/ sprech oder singe demselben Spital/ und solle derselbe Priester/ nit fürbaß mit dem Dürfftigen noch mit dem Spital ze schaffene han/ wen was demselben Priester/ der denne zu dem Spital sprichet/ oder singet/ geopffert wird/ ald zu selgret wird gegeben/ mit Nahmen/ das soll er han/ und soll es antwurtten/ dem rechten Lüpriester/ der denne Sanct Stephans Kirche besinget/ und ist auch also geret te/ daß der vorgenant Spital der Dürfftigen jährlichen soll gen/ an Sant Martins-Tage/ fünff Pfund Pfenninge Kostentzer-Müntze/ dem rechten Luipriester/ der den zu Sant Stephan singet/ darumbe/ daß er den vorgenannten Priester in dest beßrer müge han/ und in des baß möge begane/ und darumbe das alln die Dinck und Ordnunge/ die hievor geschrieben stant/ war sigend/ und stet belibend/ hinnen für jemerme Eweklichen/ darumb wir die vorgenante Aebtißin und der Convent/ der Kirchherr von Sant Stephan/ der Amman der Stadt und die Gemeinde der Stadte und Spital zu Lindaw hencken unsere aigene Insigel für uns und unser aller Nachkommen jemerme Eweklich zu einem Urkunde und zu ainer Verrichenuste der Dinge/ so davon geschrieben stand/ an diesem gegenwärtigen Briefe/ mit der Richter Insigel des Capitels von Costentz/ wir die Richter von des vorgenenten Capitels von Costenz/ von der vorgenanten Theil Bette/ zu ainer Vestenunge und zu einer Stättegune aller der Dinge/ so hievor geschrieben stand/ und daß ain weder Thail dawieder niemer soll kommen: So hencken wir unser Insigel von unserm Gewalt an diesen gegenwürtigen Briefe. Diese Richtunge und Ordnunge beschach in dem Münster zu Schafehußen vor Sant Maria Magdalena Altar/ da man zahlte von GOttes Geburte tausend/ dreyhundert Jahre darnach in dem siebenden Jahre/ an dem Zinßtage vor Paulins/ und waren zugegen Herr Ulrich/ Herr Marqvart/ Gebrüder von Schellenberg/ Landvogt deß Königs in Obern Schwaben/ Herr Heinrich der Vogte von Summerau/ Herr Eberhard von Resenau/ Herr Heinrich von Luttrach/ Ritter/ Herr Herman der Scheneck von Otterschwanck/ Herr Eberhard von Stöfeln/ Maister Heinrich Pfeffhart/ Pfaffen/ der Amman von Ravenspurg/ von Mämingen/ Conrad Stätelin von Ravensburg und andere Biderberleute genüege.

IIX.

Vertrag zwischen der Abtey und Stadt Lindau/ wegen des Brunnens und Wasserleitung/ so durch die Abteylichen Felder in gemeldte Stadt gehet/ de Anno 1308.

WIr Gute/ von GOttes Gnaden Aebtißin des Gottshauß zu Lindaw/ thun kund allen den diesen gegenwürtigen Brieff ansehend ald hörend lesen/ daß wir frülich und unbezwungenlich/ und durch Besserung Unsers Gotzhauß gunnen und geben haben/ zu ainem steten/ ewigen Recht für uns und alle unser Nachkommen/ den Erbern weisen Leuten/ unsern lieben und guten Freünden dem Amman/ dem Rat und gemeinlich allen Bürgern zu Lindaw/ wa der Brunne/ der zu Lindaw in die Stadt gelait und geführt ist/ über unser Guth/ ald durch unser Gut/ es sey unser aigen/ ald unser Leute/ die es von uns zu Lehen ald umb Zinß hand/ ald wie es von unserm Gotzhuß sye/ daß wir noch unser Nachkommen/ die vorgenanten Bürger/ noch ir Nachkommen/ noch kain ir Werckleute noch Bauleute der sy zu demselben Brunnen bedürffend aufzubrechend wider zu machend/ darzu laitend/ abzuführend/ durch Holtz/ durch Waid/ über Aecker/ über Wysen/ nymer sollen geirren noch mögen/ ald wenden zu Weller Stund ald zyt sy wend/ ald bedürffend/ one Gevärd/ wenn so viel wäre/ daß ein Teüchel zerbrochen wäre/ ald würde ze der Zeit so Korn/ ald Graß stunde/ ald Stadt und der wieder gemacht würde/ was uns danne schad beschäch/ denselben schaden sonst sy uns abthun/ als drey Erber Mann zytlich und recht dunckt/ und unsern Leüten/ die es von uns hand/ do der Schad beschicht. Darwieder und darum Hand uns die vorgenanten Burger geben/ uns und unsern Gotzhauß ymermer ewiglich alle dieweil derselb Brunne in die Stadt gat/ desselben Brunne ain gut Rore in unsern Hoffe/ an allen unsern Schaden ohn alle Gefährde/ und darüber zu wahrem und offem Urkund alles des davor ist geschrieben/ so geben wir Frau Gute vorgenente Aebtißin zu Lindow diesen Brieff/ gesiegelten mit unserm aigen Insiegel/ wie der Amman/ der Rath und gemainlich die Bürger zu Lindow verjehend/ auch alles des an diesem Brieff geschrieben stat/ und hencken darüber

über zu uhrkund unſer Stadt gemein Inſigel an dieſen Brieff / der ward geben / do man zahlt von GOttes Geburt dreyzehenhundert Jahr / darnach in dem achten Jahr / an dem nechſten Zinßtag von St. Jacobs Tag.

IX.

Kayſers Ludovici V. **Verſatz-Brieff / Graff Hugen zu Bregentz / wegen der Vogtey vor Lindau über die Abtey daſelbſt ertheilet** / de Anno 1334. **ſtehet in des Teutſchen Reichs-**Archivs Part. Spec. Continuat. I. **unterm Kayſer** / pag. 23.

X.

Kauff-Brieff / Vermöge deſſen die Aebtißin Clara **zu Lindau / und ihr Capitel / Clauſen dem Motzen / den Köllnhof zu Schönau / mit allen ſeinen** Pertinentien / **ſolchen Lehens-Weiſe inne zu haben / auff ewig verkaufft** / de Anno 1395.

WIr Clara von Gottes Gnaden beſtette Aebtißin unſer Frowen Gotzhuß ze Lindow / und wir das Capittel gemeinlich Korfrowen und Korherrn deſſelben Gotzhuß / thun kund und verjehen offenlich für uns und alle unſer Nachkommen / und für das obgenant unſer Gotzhuß / mit dieſem Brief / allen den / die ihn anſehent oder hörent leſen / daß wir / mit guter Vorbetrachtung und einhellenclich in unſerm Capitel / durch Nutz und Beſſerung willen unſer und aller unſer Nachkommen und des vorgenanten unſers Gotzhuſes dem erbern Mann Clauſen dem Motzen und all ſinen Erben / eins rechten / redlichen / ſteten / ewigen Kauffs / ze einem rechten Waltlehen / und nach Waltlehens Gewonhait und Recht ze kouffen haben geben / den Kellnhoff ze Schönaw / mit aller Zugehörd / Hauß / Hofraitin / Acker / Wiſen / Bomgarten / Holtz und Feld / mit Tratt / mit Wunn und mit Waid / mit Steg u. Weg uñ was demſelben obgenanten Hoff überall yendert zugehört / geſuchts / und ungeſuchts / und hat uns derſelb obgenant Clauß Motz darumb geben zwaintzig Pfund Pfennig / genger und guter Coſtantzer Müntz der wir gäntzlich und gar von ihm gewärt und bezahlt ſind / und die och alle in beß obgenanten unſers Gotzhuß redlichen guten Nuz komen und bewent ſind. Und alſo ſoll der obgenant Clauß Motz und alle ſine Erben und Nachkommen in der Hand und Gewalt der vorgenant Hof iemer komt / denſelben obgenanten Hof ze Schönaw mit aller Zugehörd von uns und unſern Nachkommen / und von vorgenantem unſerm Gotzhuß ze rechtem Waltlehen innen han / buwen und nieſſen / wie ihnen nützlich iſt / und ihren Frommen damit ſchaffen / wie ihnen nothdürfftig iſt Und ouch denſelben Hoff in Ehren han / nach Waltlehens Gewohnheit und Recht. Uud ſont uns un unſern Nachkomñ / und dem vorgenanten unſerm Gotzhuß von demſelben obgenanten Hof ze Schonow / und was darzu gehört nu fürbaß me hin yemer me eweglich und järklich ze rechtem Zinſe richten und geben ane allen unſern Schaden / drey Malter Kernen und drey Malter Haber / ungefährlichs und guts Korns unſers Hofmeß / und 14. ſchl. pf. genger und guter Coſtentzer Müntz / ald die Wehrſchaffi / die denn ieglichs Jars dafür ungefehrlich geng und geb iſt / und ſechs Hüner und dreyßig Ayer. Und derſelb vorgenant Zinſe / ſoll uns alle Jahr gefallen und werden auff S. Andreas Tag des zwelff-Botten / vor Weihenachten / ausgenommen die dreyßig Ayer / ſoll man uns järlich richten uf die Oſtern. Und denſelben genanten Zinß allen / ſoll man uns auch järlich vertgen und antwurten gen Lindow in unſer Cloſter / ohne allen unſern Schaden. Es ſoll auch ze wiſſen ſin / daß der obgenante 14. ſchl. pf. ein Schilling Vallzinß iſt / und ſoll den obgenanten Hof alle Jahr uf S. Andreas Tag gewünnen und verliehren / nach Waltlehens Gewohnheit und Recht. Und umb den andern Zinß / wenne der nicht gericht wurd / als vor beſchaiden iſt / haben wir Gewalt ze nötend und ze pfändend nach Hubzinß Recht und Gewohnheit. Wenne ouch das Elteſt abgat und ſtirbt / das uf dem obgenanten Hoff würd hauſet / ald iſt / ald daran Tail ald gemein hat: von denn ſoll uns und unſern Gotzhuß dem ze Todvall werden / ain Pfund Pfenning guter Coſtentzer Müntz / ald die Wehrſchafft / die dafür denn geng und geb iſt / inwendig denn drißigoſten Tag / nach Waltlehens Gewohnheit und Recht: Ald der obgenannte Hoff ſoll uns und dem obgenante unſerm Gotzhuß darumb verfallen und ledig loß ſin / mit aller Zugehörd. Der vorgenant Clauß der Motz und ſin Erben und Nachkommen ſont ouch von unſer und unſers Gotzhuß wegen / uff dem obgenanten Kellnhoff recht Keller haiſſen und ſeyn / und ſont ouch ze unſerm Gerichten gan / uff die Pfallentz / und alles des hafft u. gebunden ſeyn ze tund / uns und unſerm Gotzhuß und unſern Leüten und auch dem Vogt / das ein Keller thun ſoll mit allen Dingen / als es von Alter von Recht und Gewohnheit herkommen und Brauch iſt / ohne alle Gevärde. Und dez alles ze offen und waaren Urkund und ſteter ewiger Sicherheit / geben wir ihm und allen ſinen Erben und Nachkommen dieſen Brief darüber geſeſtnot und beſiegelt / wir vorgenant Frow Clara Aebtißin mit unſerem aigenen Inſiegel / und wir das vorgenant Capipitel mit unſers Capitel mit unſers Capittels gemeinem Inſiegel: Die beede Inſiegel wir offentlich gehenckt haben an dieſen Brieff. Der geben ward an dem nechſten Montag S. Mattheus Tag / nach Chriſti Geburt / dreyzehen hundert Jahr / darnach in dem fünff und und neuntzigſten Jahr.

XI.

Lehen-Revers, **welchen Claus der Motz der Aebtißin** Claræ **zu Lindau und ihrem Capitel / wegen des Köllnhofs zu Schönau / ertheilet** / de Anno 1395.

ICh Claus der Motz thun kund und vergich offentlich für mich und für alle min Erben / mit dieſem Brief / allen die ihn anſehend oder hörend leſen / daß ich mit guter Vorbetrachtung und mit wohlbedachtem Sinn und Muth / recht und redlich koufft han / ains rechten ſteten ewigen Kouffs / umb die Ehrwürdigen in GOtt Frow Claren Aebtißin unſer Frowen Gotzhuß zu Lindow / umb Chorfrowen und umb Chorherrn gemainlich deſſelben Gotzhuß mir und allen minen Erben ze einem rechtem Waltlehen und nach Waltlehens Gewohnhait und Recht / den Kellnhoff ze Schönaw mit aller Zugehörd / Huß / Hofraiti / Acker / Wieſen / Bomgarten / Holtz und Feld / mit Tratt / mit Wunn und mit Waid / mit Steg und mit Weg / und was demſelben obgenanten Hof überall jendert zugehört / geſuchts und ungeſuchts. Und dorumb han ich ihnen geben und gar gäntzlich bezahlt zweintzig Pfund Pfenning guter Coſtentzer Müntz / die alle in des vorgenanten Gotzhuß redlichen und guten Nutz komen und bewent ſin. Und alſo ſont Ich und alle min Erben und Nachkommen / in der Hand und Gewalt der vorgenanten Hof jemer komt / denſelben obgenanten Hoff ze Schönaw mit aller Zugehörd von der obgenenten miner Frowen der Aebtißin und von dem obgenenten ihr Gotzhuß und von allen ihren Nachkommenden / ze rechtem Waldlehen inne han / buwen und nieſſen / wie uns nutzlich iſt / und unſerm Frommen damit ſchaffen / wie uns nothdürfftig iſt / und och demſelben Hoff in Ehren han / nach Waldlehens Gewohnheit und Recht. Und ſollen Ich und all min Erben und Nachkommen der vorgenanten miner Frowen / der Aebtißin und allen Ihren Nachkommen und dem vorgenanten ihrem Gotzhuß / von demſelben obgenanten Hoff zu Schönaw / und was darzu gehört / nur fürbaß me hin jemer ewiglich und järglich zu rechtem Zinſe richten und geben / ohne allen ihren Schaden / drey Malter Kernen und drey Malter Haber ungefehrlichs und guts Korns / ihres Hofmeß / und vierzehen Schilling Pfenning genger und guter Coſtentzer Müntz / ald die Werſchafft die denn jeglichs Jahrs dafür ungefehrlich geng und geb iſt / und ſechs Hüner und dreiſſig Ayer. Und derſelb vorgenannt Zinß ſoll ihnen alle Jahr gefallen und werden auf Sant Andreas-Tag des zwölff Bötten vor Winachten / ausgenommen die drißig Ayer ſoll man ihn järcklich richten uf Oſtern. Und denſelben obgenanten Zinß allen ſollen wir ihnen ouch järclich vertgen und antworten gen Lindow in ihr Cloſter ane allen ihren Schaden. Es ſoll auch ze wiſſend ſin / daß der obgenanten vierzehen Schilling Pfenning / ein Schilling Vallzinß iſt: Und ſoll den obgenanten Hoff alle Jahr auff Sant Andreas Tag gewinnen und verliehren nach Waltlehens Gewohnhait iſt / hand ſy Gewalt ze nötten und ze pfänden / noch Huobzinß Recht und Gewohnhait. Wenne ouch das ältiſt abgat und ſtirbt / datz uf dem obgenanten Hof würt / hauſet / ald iſt / ald daran Theil / ald gemain hat / von dem ſoll der vorgenanten Aebtißin / ald ihren Nachkommen und ihrem Gotzhuß denne ze Todvall werden ein Pfund Pfenning guter Coſtantzer Müntz / ald die Werſchafft / die dafür denn geng und geb iſt / inwendig der drißgoſten / nach Waltlehens Gewohnhait und Recht: Ald der vorgenant Hof / ſoll der Aebtißin und dem

dem Gotzhauß ze Lindow darum verfallen und ledig und loß sin / mit aller Zugehört. Ich obgenanter Clauß der Motz und min Erben und Nachkommen sollen ouch von der obgenanten miner Frowen der Aebtißin und ihr Nachkommen und ihrs Gotzhauß wegen uff dem obgenanten Kellnhoff recht Keller heissen und sin / und sollen ouch ze ihren Gerichten gan uff die Pfalentz und allem dem hafft und gebunden sin zu thund einer ieglichen Aebtißin und dem obgenanten ihrem Gotzhuß / und den Gotzhußlüten und dem Vogt / daß ein Keller thun soll / mit allen Dingen / als es von Alter von Recht und von Gewohnheit Herkommen und Brauch ist / ane alle Geverd. Und des alles ze offem und waarem Urkund und steter ewiger Sicherhait / gib ich obgenanter Clauß der Motz / für mich und für alle min Erben und Nachkommen / der obgenanten miner Frowen der Aebtißin und allen ihren Nachkommen und dem obgenanten ihrem Gotzhuß diesen Brief darüber gevestnot und besigelt mit mines lieben Herrn / Hansen von Wohlfurt Insigel / das er / von miner ernstlichen Bett wegen / für mich und für allen min Erben an diesen Brief gehengt hat / und darunter ich och mich und all min Erben bind und willigklich gebunden han. Ze offem Vergicht und stäter ewiger Sicherhait aller vorgeschriebner Ding / wann och vorgeschrieben Ding mit sinem Gunst und Willen geschehen sind. Ich derselb Hanß von Wolfurt / vergich / daß elli vorgeschrieben Ding mit meinem Willen und Gunst geschehen sind. Dez ze Urkund han ich von Bett wegen dez obgenanten mines aignen Manns Clausen des Motzens / min aigen Insigel für ihn und für sin Erben und Nachkommen gehenckt an diesen Brief / doch mir selb ohne Schaden. Der geben ward an dem nechsten Montag vor Sant Mattheus Tag / nach Christi Geburth dryzehenhundert Jahr / darnach in dem fünff und neuntzigsten Jahr.

XII.

Bischoffs Heinrichs zu Costantz Vertrags-Brief zwischen der Abtey Lindau und den Kilchherren daselbst / wegen des Novat-Zehendtes am Entenberg / Kuchenberg und Renolzberg &c. de Anno 1437.

WIr Heintich / von GOttes Gnaden Bischoff zu Costentz / bekennen und thun kund menigclichen mit diesem Brief / Als sich zwischen der würdigen Frau Ursulen / Aebtißin des Gottshaus zu Lindau / und gemainer ihrem Capittel Chor-Frawen und und Chor-Herrn zu ain / und dem Ersamen Priester / Herrn Johannsen Locher Kilchherren daselbs zu Lindow zem andern Tail / von des Zehenden wegen / etlichen Novalia Nwgereit in der Pfarr zu Lindau / und nahmiklich an dem Entenberg / Kuchenberg und Renolzberg / und im Schönbühl zu Nonenbuch etwas Zwäyung / wann iedweder Thail maint / daß ihm sölich Zehend zugehören solten / erhept hand und uferstanden / dero si zu baiderst zu Minn und zu Recht zu uns kommen sind / und mit ihren Handen in ains offen Notarien Hand / wie wir sie umb solich obgemeldt ir Zwayung in der Minn / oder zum Rechten entschäiden / daß sy dabi bliben / und dem an Intrag nachgan wöllen / bey Verliessung einer Pönn zwayhundert Rinischer Gulden / nach Inhalt des Compromiss darüber geben / gelobt und versprochen hand: daß wir da bid obgenenten Partheyen umb solich ihr Zwayung nach Verhörung / Klog / Antwurt / Red und Widered in der Minn entschaiden und gesprochen haben / des Ersten / daß aller Unwill / so sich von obgemelter Sach wegen zwischen bayden obgemeldten Partheyen gemacht hat / todt und ab sin soll / die vorgenant Frau Abtatißin den ehegenanten Kilchherrn für ihren demütigen Capplan halten / und er sy für sin gnädigen Frawen bekhömen und soll der vorgenant Kilchherr sölch Zehenden / so er bißher ingenommen hot / hinfür ungesumpt der obgenenten Frowen der Aebtißin und ihres Capittels innemen / und dieselben Fraw die Aebtißin und ihr Capittel die übrigen Zehenden all in der Pfarr zu Lindaw und nahmlich von dem obgedachten Novalia, immassen und sie die bißher ingenommen händ / hinfür innemen und sie daran ungesumpt und ungehindert lassen / on alle Wiederred und Gevärd / und des zu Uhrkund / so haben wir obgenant Bischoff Heinrich Unser Insigel offenlich tun hencken an diesen Brief doch Uns / Unser Gestifft und Nachkommen in allweg unschädlich. Der gebett ist zu Costantz am St. Bartholomeus Abend des Heil. 12. Botten / nach Christi Geburt unsers lieben HERRN vierzehen hundert Jahr und im 37ten Jahr.

XIII. Ich

XIII.

Kauff-Brieff / vermöge dessen Hanß Schwab von Aeschach drey Pfund Pfenning jährlicher Gült und Zinsen an seinem Hof zu Aeschach / der Abtey Lindau verkaufft / de Anno 1466.

ICh Hanß Schwab von Aeschach / vergich offenlich für mich und alle min Erben / und thun kund allermänigclich mit dem Brieff / daß ich mit gutwilliger Vorbetrachtung / wohlbedachtem Sinn und Muth / recht und redlich verkaufft und zekauffen gegeben han / und gib wissendlich in Krafft dis Briefs der Hochwürdigen Fürstin / Fro Ursulen / Aebtißin unser Frawen Gotzhauß ze Lindaw / miner gnädigen Frowen / und ouch demselben ihrem Gotzhauß und allen ihren Nachkommen / aines steten ungevarlichen ewigen Kauffs / drü Pfund Pfenning / gänger und guter Lindower Wehrung / rechts / stets / jährlichs und gewiß Zinß und Gelds / alle Jahr järlich und iedes Jahrs insonder allwegen uf Sanct Martins Tag ze richten und ze geben / von usser und ab meinem Hauß / Hof / Hofstatt und Boumgarten alles in ainem Infang zu Aeschach gelegen / stost zu zweyen Seiten an die Landstraß und anderthalb an der gedachter meiner gnädigen Frawen Prül / und zur vierdten Seiten an Hansen Rüchsners Guth und ab allem dem / das demselben minem Huß / Hofstatt und Boumgarten / von Recht und Gewohnheit / jendert zugehört / gehören soll und mag / nichts ußgelassen / und das alles vormahls ledig und loß ist / ußgenommen / daß der vorgedachten miner gnädigen Frawen der Aebtißin järlich 8. schl. Pf. und in das hinter Closter Chorfrawen und Chorherren unser Frawen Münsterir Zinß / die vormals darab gand und gan sollen / und darzu wer das obgenant Gut / mit siner Zugehörde inhat / der soll auch zu dem Gericht pieten / und dem gewärtig seyn / als offt und dick man des nothdürfftig ist / auch soll er zu einer Laiter zum Galgen / als offt man einer bedarff / und nothdürfftig ist / das Holtz darzu und nicht mehr nehmen / und hawen im Nunnenbuch und die alfert machen und antwurten zum Galgen / ohne der gedachten miner gnädigen Frawen Kosten und Schaden / und umb die ehegemelten drú Pfund Pfenning jährliches Zinß und Gelds / hat mir die offt gedacht min gnädige Frow die Aebtißin als baar geben und bezahlt / sechzig Pfund Pfenning / der obgemelten Müntz und Wehrung / die alle an minen scheinbaren und guten Nuz kommen sind / und dero mich dafür und darumb wol benügt hat / und also sollent Ich und all min Erben und Nachkommen in dero Hand und Gewalt / das obgemelt min Hauß / Hofstädt und Boumgarten mit siner Zugehörde jemer khomet / der vorgedachten miner gnädigen Frawen Aebtißin / ihrem Gottshuß und allen ihren Nachkommen / den ehegemelten ihren Zinß / die dreú Pfund Pfenning Gelds daruß und darab / nun hinfüro ewiglich und jährlich allweg uf Sanct Martins Tag ußrichten und geben / und zu Lindow in der Stadt in ihr Closter / zu ihren sichern Handen und Gewalt antwurten / weren und geben / gänzlich und gar ohne Minderung / und ohne allen ihren Kosten und Schaden / und och mit solcher Bescheidenheit / welches Jahrs ich / min Erben ald Nachkommen / ihr oder Ihr Nachkommen / über kurz oder lang Zút / die obberührten drú Pfund Pfenning / järlich Zinß und Gelds nit uf St. Martins / riechtind und antwurtind / an die Statt und in der Wise / als vorbeschaiden ist; So habent die vorgenanten mein gnädig Fraw die Aebtißin / ihr Ambtleut und Helffer freyes Vrlob / das Recht und vollen Gewalt / daß sye ye denn darnach / wenn sie wellent / daß obgemelt min Huß / Hoff / Hofstatt und Boumgarten mit seiner Zugehörde / darumb mügend angreiffen / versetzen / oder verkouffen / für ein fahrend verrechtfertiget verstanden Pfand / ob sy wöllent / mit ald ohne Gericht / Gaistlichem oder Weltlichem / iemer als viel / offt und genung / biß daß ihnen ie dasselb verfallen jährlich Geld / und aller Schad / wie sie davon ze Schaden kommen sind / gäntzlich wird vergolten ußgericht und geantwurt / so vorstat ohne Minderung und ohne ihren Kosten und Schaden / und also sollent Ich und all min Erben umb die obgemelten drú Pfund Pfenning jährlichs Zinß und Gelds / und ditz Kouffs / als vorbeschaiden ist / der offtgedachten miner gnädigen Frawen der Aebtißin / und ihr Nachkommen recht gewesen seyn / mit dem Gedingte / wäre das ihnen daran jemer ichts abgieng / ald abgang würde / oder was Ansprach / Inuall / Irrungen und Gepresten sie hieran jemer ha-

ben/ ald gewinnend/ wie sich das jemer fügte/ oder von wem das geschäch/ das alles sollent Ich und min Erben ir und ir Nachkommen yeden/ als offt das ze schulden khumpt/ alweg/ wann sy wöllent/ mit andern unserm Gute/ liegenden und fahrenden gäntzlich und gar ervollen und ußrichten und von der Ansprach entrichten/ und unansprechig machen/ gegen allermäniglichen/ und ohne allen den Städten und Gerichten/ wa sy des nach den Rechten yemer bedürfend/ ald nothdürfftig werdent ohn alle Wiederred und Geverden/ und auch gantz ohne ihre Kosten und Schaden. Und wiewohl nur dürr Brief ainen ewigen Kauff wyset/ und sait/ so hat mir doch die obgedacht min gnädige Fraw die Aebtissin für sich/ ir Gotzhuß und ir Nachkommen die Gnad hierinn gethan/ das Recht und den vollen Gewalt gegeben/ daß ich/ min Erben und Nachkommen/ die offtgemelten drú Pfund Pfenning järlichs Zinß und Gelds von Ihren Gnaden oder ihren Nachkommen/ wohl wieder kouffen und ablösen mügent/ nun hinfür jemer ewiglich/ wenn und wellis Jahrs wir wöllent/ uff Sanct Martins Tag mit dem obgenanten Hoptgut den sechzig Pfund Pfenningen/ und mit sampt dem gevallen Zinß/ oder och sust im Jahr/ zu welcher Zeit wir wollent/ och mit dem ietzberührten Hoptgut/ und mit so viel Zinß/ als viel sich denn nach Anzahl desselben Jahres ergangen hat; Und nehmlich auch mit der bessern Müntz und Wehrung/ daran sy nit Verlust noch Abgang habent/ ob sich die ietzt geng und löffig Müntz und Werung in sollichem Zeit verendern und verkehren wurde/ ohngeverde/ und des Wiederkouffs sy uns zu gestatten willig und nit vor sin sollen/ wann und wellis Jahrs und zu welcher Zeit im Jahr/ wir den thun wöllent oder mügent/ so vorbeschaiden ist/ ohne Wiederred und Geverde. Und des alles zu waarem offen Urkund und steter fester Sicherheit/ so hab ich obgenanter Hanß Schwab mit Ernst flüßigclichen erbetten/ den Ehrwürdigen Hochgelehrten Maister Hainrich Locher/ Kirchherr zu Lindow/ und darzu den frommen und wysen Jungkher Eglin Renner/ uff Senfftenow/ daß sy baid Ihre Insigel/ in selbs und ihren Erben ohne Schaden/ für mich und mein Erben offenlich gehenckt hant an diesem Brief/ der geben ist uf Donnstag nach Sanct Agnessen Tag/ nach der Geburt JESU Christi/ da man zahlt vierzehen hundert sechzig und im sechsten Jahre.

XIV.

Kauff-Brieff über einen Hof zu Schönau/ worinn der Abtey Lindau alle daraus zukommende Zinsen und Gerechtsamen vorbehalten worden/ de Anno 1467.

ICh Bernhard Klainer/ Bürger zu Lindaw/ vergich offenlich für mich und mein Erben und tun kund allermenglich mit dem Brieff/ daß ich mit guter williger Vorbetrachtung wohlbedachtem Sinne und Mut/ recht und redlich verkoufft und ze kouffen gegeben han/ und gib mit diesem Brieff der Erbarn Claren Härremänni/ weilent Conrats Schäflers seeligen elichen Witwen/ Ulrichn Jörchen und Greten iren elichn Kinden/ allen irn Erbn und Nachkommen/ mit Vergunsten/ Wissen und Willen Clausen Härrimanns von Hory irs Vogtz ains stäten ungevärlichen und ewigen Kouffs min Gerechtigkait des Gutes zu Schönaw/ genant Hutenloch/ mit Nahmen Huß/ Hoff/ Hofstatt/ zwischen minem Bomgartn und der Gassen die by der Aebtissin Torggel/ miner gnädigen Frown zu Lindaw hinauff gant/ Item min halb Tail miner Gerechtigkeit detz Gutz genant Eggenwatz Gut/ zu Schönaw/ den andern Thail Jäck Rüberlin inhaut/ mit Namen Acker/ Wisen/ Holtz und Feld/ Wun und Waid/ mit den Zinsen/ die denn darinn gehörend und gänd und dieselben genanten Güter mit allen minen Gerechtigkaiten/ Nutzen/ Gewohnhaiten und ihren Zugehörden mit Weg und Steg och für ledig und loß/ ußgenommen/ daß der Houchwirdigen Fürstin und Frowen/ Frow Ursulen/ beständen Aebtißin/ unser lieben Frowen Gotzhuß zu Lindaw/ miner gnädigen Frowen und irn Nachkommen/ uß dem Hutemloch zway viertel Kern und ain Schöffel Haber jährlichen Zinß gänd/ und aim Vogt ain Faßnachthennen/ und ab ainem Tail ains Stücklins zween Pfenning in Prumpisgut/ han ich genanter Bernhard Klainer yetzo um/ und vß Eggenwatz Gut zu sinem Tail der genanten Aeptissen/ miner gnädigen Frowu und irn Nachkommen/ sechs Schilling nún Pfenning/ vierd halber Schöffel Haber/ sechs viertal Kern/ ain halbe Faßnachtenn/ ain Herbsthun/ zehen Aiger ze järlichem Zinse/ und Hansen Klainer ain Herbsthun wiederum in sin Gut/ daraus dis zogen ist/ und ainem Kirchherrn zu Lindaw/ ain vierdentail ains Fuder Höws ab einer Wiß im Haßloch gelegen und ain Zwölfftentail eins Fuder Höws ab einer Wiß im Obernmoß/ och dem Kirchherrn und einem Vogt fünff Schilling Pfenning nún Haller ze Herbst und ze Maygen vier Schilling Pfenning ain Faßnachthennen/ ain viertel Nuß/ ain viertel Haber. Und sind Hoffgüter und Lehen von der genanten Aebtissin miner gnädigen Frowu und irn Nachkommen/ von dannen ich in denselben mit Lehenschafft nach Gewohnheit/ Recht und Herkommen des genanten Gotzhuß zu ihrn und des genanten Vogtz in Vogtzwise und von iro Wega/ Handen und Gewalt gevertiget und gebraucht han/ die genanten Güter mit samt den andern genanten och iru Gnaden und Nachkommen und irn rechten Hoptzinß und Gerechtigkeit hafft und verbunden haissend und sind/ und umb die obgenanten Güter mit ihro benehmpten Gerechtigkaiten/ haben sy mir also baar gegeben und bezahlt zwainzig Pfund und fünff Schilling Pfenning genger und guter Lindower Werung dero mich och darumb/ und für wolbenügt hant/ och an min guten Nutz und Frommen komm sind/ und also han ich mich verzigen/ verzeich mich auch ietzo mit diesem Brieff/ für mich und min Erben/ der obgenanten Güter aller gemainlich und ieglichs insonder mit allen irn genanten Zugehörden aller Gewaltsame/ Recht/ Vordrung und Ansprach/ so ich darzu und an/ mit iro gemelden zugehörden untz her ye gehept hatz/ ald so sich oder min Erben und Nachkommen/ noch fürohin daran haben oder gewinnen möchten/ mit ald ohne Gericht/ Gaistlichem oder Weltlichem/ Lützel noch viel in der obgenanten Claren Härremannin und iro genanten ehlichen Kindern/ iren Erben und Nachkommen Hand und Gewalt. Ich und min Erben sollen und wöllen ouch iro irer Erben und Nachkommen umb die obgedachten Güther alle gemainlich und ieglichs insonder mit iren berührten Zugehörden und diz Kouffs/ als vorbeschaiden ist/ recht geweren sin nach dem Rechten und des genanten Gotzhuß Gewohnhait und Recht und des genanten Gotzhuß Gewohnhait und Recht daran beschäch oder wiederfure/ wie ald von wem das beschäch/ darum sollen und wöllen Ich/ min Erben und Nachkommen/ sy/ iro Erben und Nachkommen/ allwegen vertretten/ versprechen und verstan/ und inen das allerding richtig/ ledig und gegen männiglichen unansprächig machen/ one Gevärde. Und des alles ze offen waarem Urkund stäter/ vester Sicherhait/ so han ich obgeschriebner Bernhard Kleiner demutenclich und ernstlich erpetten/ die vorgemelten Aebtissen/ min gnädigen Frowen/ mit dero Gnaden Vergunsten/ Wissen und Willen solichs so obstaut bestehen ist/ daß sy ir aigen Insiegel für mich und min Erben/ doch Ir Gnaden/ dero Nachkommeu und dem genanten Gotzhuß an der Lehenschafft/ Zinsen/ Gerechtigkeiten/ und sust in allweg unschädlich und unvergreiffenlich offenlich haut lassen hengcken an diesen Brieff/ der gebin ist uff Dornstag nechst nauch St. Martins-Tag/ nauch der Geburt Christi/ tausend/ vierhundert sechzig und sieben Jare.

XV.

Truchsäßischer Vergleich zwischen der Abtey und Stadt Lindau/ unterschiedener Irrungen halber/ de Anno 1471.

ICh Johanns Truchsätz zu Waldpurg/ des Hailigen Richs Landvogt in Schwaben/ bekenn mit diesem Brief offentlich/ und tun kund megklich/ als ich dann zwischen der Hochwürdigen Fürstin/ Frow Ursulen/ Aebtißin/ und den Ehrwürdigen den Chor-Frowen und Chor-Herrn des Capittels unser lieben Frowen Gotzhuß zu Lindow/ von Ir und desselben Irs Gotzhuß wegen/ an ainem/ und den Ersamen und Wysen Bürgermeister und Rathe zu Lindow/ von wegen Ihr und gemainer Ihrer Stadt am andern Theil/ der nachgeschrieben Stück und Sachen halb/ etlich Jahr und Zyt untzther Spenn und Zweyungen gehalten/ daß Ich als Landvogt und der dem solich Spenn und Zweyungen land gewesen sind/ uf hút dato ditz Briefs/ gütlich Tag daran daselbshin

hin gen Lindow in die Stadt/ deß si mir baidersit verfolgt/ fürgenommen/ si zu baiden Partheyen darinn genungsamlich verhört/ und der/ mit Hülff/ Rath und Zuthun anderer Edler/ Strenger/ Hochgelehrter/ Ersamer und Wyser Lütten mit ihr beeder Tailn gutem Gunst und Wissen/ gütlich und freundlich geaint/ berädingt und betragen hab/ als hernach folgt/ nehmlich des Ersten/ als die benanten Aebtißin und Ihr Capittel klagten/ daß die Vorgenanten von Lindow ihnen in ihr Pfalenz-Gericht Intrag gethon/ mit dem/ daß sie daruf zu ihrem Amman und Richtern geschickt hatten/ nicht zu richten umb Sachen darumb jewelten alda gericht worden wär ꝛc. Also/ ob der von Lindow Bürger/ die ihren/ in ihren Gerichten gesessen/ und die ihn zu versprechend stand/ zu des Gotzhuß Lütten zu sprechen haben/ oder gewynnen/ Sachenhalb die Kellenhofgüter und Hoffgütere berürende/ daß sie die darumb/ so offt datz geschulden köme/ uff der Pfalentz mit Recht suchen und nit witer bekümmern sollen/ deßgleichen ob solich Gotzhuß-Lütte/ zu der von Lindow Bürgern/ den ihren in ihren Gerichten gesessen/ und die ihn zu versprechen stand/ zu sprechen haben/ oder gewynnen/ daß sie die vor ihrem Stab auch mit Recht/ so offt das ze schulden komme/ suchen/ doch ob und wen die Sprüch Kelnhof-Güter/ oder Hoff-Güter antreffen/ daß die uf die Pfalentz gewist werden sollen/ und ob aber in dem die Partheyen zwayig weren oder würden/ also/ daß die ain mainte/ Kelnhoff-Güter oder Hoff-Güter sin/ und die ander nicht/ daß sie solliches in drünvierzehen Tagen und dryn Tagen den nechsten darnach/ mit Recht ußfindig machen sollen/ ungevärlich/ findet sich dann also mit Recht Kellnhofgütter oder Hofgüter antreffen sin/ daß es dann billichen in berührter Wise/ gewist werde/ vindet sich aber/ das also mit Recht nit/ daß es dann vor der benanten von Lindow Stab/ auch billigen belieben solle/ ohne Gefährde. Item zum andern/ als die Aebtißin und Capitel klagten/ daß ihn die von Lindau/ in den vier Kellnhöfer/ wyter gericht/ den si zetund und ander Vögt vorher gethan hätten/ sondern nur umb drú Stück richten solten/ nehmlich umb Friedbrech/ fliessend Wunden/ umb ziehend Diepstal/ und umb frevenlich Haimsuchung/ und aber die von Lindow dargegen vermainten/ ain Aebtißin unterstunde sich wyter zu gebieten/ zu richten und zu straffen/ denn sie tun solte ꝛc. hab Ich sie mit Rath und Hülff in vorgemelter Wise/ also veraint/ daß sie baiden Theiln darumb zu Recht kommen sollen/ für mich/ als gemainen mit gelichem Zusatz/ deshalben ain geschworen Kundschafft yedwedrer Parthye drittzehen erber unversprochen Mann/ deßgelichen Brieff nach Nothdurfft zu hören/ also/ daß iedwedern Thaile/ sin Inrede darin behalten sin und daruf beschehen solle/ datz recht sye/ Item/ zu dem dritten/ als die Aebtißin und Capittel klagten/ daß die Gütere/ so in die Kellnhöff gehörten/ für fry aigen verkofft und zu Ehehafftinnen ingeschlagen wurden ꝛc. hab ich Si wie vor/ mit Hülff und Rathe/ also gütlichen veraint/ was sich mit Recht erfindet/ der ohne vergunsten ainer Aebtißin verkofft und in geschlagen sin/ daß die wiederum ußgeschlagen/ und sollich Kellnhoff-Güter und Hoff-Güter fürohin also für fry aigen nicht verkofft noch ußgeschlagen werden sollen/ doch daß den/ so also kofft und verkofft haben/ gegeneinander ihre Recht behalten syen. Item/ zum vierdten/ als die Aebtißin und Capittel klagten/ daß mit Gottshuß-Gütern/ Hof-Gütern/ Kellnhof-Gütern und Lehn-Gütern/ mit verkoffen/ mit versiglen und in andere Weg Endrungen beschehen/ ohne Ihren Willen/ anders denn herkommen und billigen wer/ ꝛc. hab ich zwischen Ihn/ mit Hülff/ Rath und Zuthun in berührter Wise gütlich betaidingt/ also/ daß der Kellnhoffgüter und Hoffgüter untzther anders; denn mit einer Aebtißin Insigel gevertigt spen/ dazt die dennocht also belieben/ was aber derselben/ oder anderer Kellnhofgüter oder Hofgüter fürohin verkoft/ oder in ander Weg verendert werden/ daß solches mit einer Abtißin Willen/ als unter Ihrem Insiegel gevertigt werden/ und beschehen solle. Denn von der Lehn-Güter wegen/ wenn die verkoufft und verändert werden/ mügen die Verkoufer und Käuffer/ mit den Briefen machen und besiglen thun/ wa sie wöllen/ doch daß dieselben verkoffte oder verenderte Lehen-Gütere/ von einer Aebtißin/ allwegen nach Lehns-Recht/ empfangen/ die Lehen-Brief/ ob die genommen/ by ihrem Schriber gemacht/ und mit Ihrem Insigel besiglet werden/ und in den Dingen Ihr und Ihrem Gotzhauß an ihren Rechten/ der Lehnschafft und in andere Weg/ ouch allwegen/ unschädlichen sin solle. Item/ zum fünfften/ als die

die Aebtißin und Capittel vermeinten/ was der von Lindow Spitale Gütere erkofft hätte/ die von ihn und ihrem Gotzhuß Lehen weren/ ihm die nicht schuldig sin zu liehen ꝛc. davon ist also beredt und betaidingt/ was der Spitale yetzen solcher Lehen-Güther erkofft und inn hat/ daß die Aebtißin iezu und hienach eine iede Aebtißin/ wenn es zu Fällen komme/ die deß Spitals Amman/ wer denn der ye zu Zitten ist/ als Lehentrager/ Ihr und Ihrem Gotzhuß an ihren Rechten der Lehenschafft und sust unschädlich/ liehen/ derselb Amman denn mit empfahen/ mit tragen solicher Lehen und in ander weg thun solle/ nach Lehens Recht/ ohne Gefährde/ und darzu diewile der Spitale solsliche Lehen von Ihr und Ihrem Gotzhuß also hat/ der Ding zu Angedächtnüsse/ ein ieder/ so also Amman uf dann ist/ von des Spitals wegen/ ainer yeden Frowen und Aebtißin in ihr Gotzhuß/ jährlichs und yedes Jahr besonder/ uff Sant Martins Tag/ ein Pfund Pfeffers richten und geben/ ohne ihren Schaden. Item/ zum sechsten/ als die Aebtißin und Capitel klagten/ wie die von Lindow/ ihr und ihrs Gottshuß Lütte/ so ihr Bürger wären/ wenn das die Nothdurfft haischte/ in ihren Spitale/ nit nimmen wellten/ ist also beredt und betaindingt/ daß die von Lindow solich Gotzhuß Lütte/ die ihr Bürger sind/ mit innehmen in solichen ihren Spitale halten sollen/ als ander ihr Bürger/ doch allwegen nach Gelegenheit und Gestalt ungevarlichen. Item/ und dann zum siebenden und letzten/ als die von Lindow klagten/ die Aebtißin und Ihr Capittel/ neinen die ihren mit Geistlichem Gericht gen Costantz für/ und liessen die nicht vor ihren Stab noch ihr Freyhait belieben/ hab ich ouch nach Rath und Hülff/ wie hievor lut/ zwischen ihr gütlich betaindingt/ daß ein Aebtißin und ihr Capittel/ umb ihr Zinß/ Gült und Schulden/ ihnen von denselben den ihren verfallen/ nach den ergangen Zylen/ wenn sie der nit länger embören wöllen/ zu ainem Bürgermeister/ der denn zemahl Bürgermeister ist/ schicken und den erfordern mögen/ mit denselben den ihren zu schaffen/ Si in Monatsfrist/ dem nechsten nach derselben ihrer Erforderung/ umb dieselben ihr verfallen ußstend Zinß/ Gült und Schulden/ ußzurichten/ also daß sie solich die ihren in demselben Monat und Zit/ und dem Geistlichen Gericht darum nicht bekümmern sollen/ ob sy ihn aber in solichem Monat nit Ußrichtung thäten/ darnach sollen die Aebtißin und Capittel unvergriffen sin/ sunder mögen si denn fürohin die Ihren umb die bemeldten ihr verfallen ußstend Zinß/ Gült und Schulden mit Geistlichem Gericht/ wie si ihr halb not sin bedunckt/ wohl fürnemen/ und die inbringen und doch in den Dingen sollen die Aebtißin und Capittel ihrer Zallzinsen halb/ wenn ihn die nach Lut ihrer Briefen/ nit gericht werden/ unbetaidingt/ sonder ihn darumb dieses Artickels halb/ ihr Gerechtigkeit vorbehalten sin/ nach lut derselben ihrer Briefen/ in allwise/ alles one alle arge Liste und Gevärde/ und dirre hievor geschrieben gütlichen und früntlichen Verainung/ Täding und Sachen/ aller und ieder/ zu waaren öffen Vrkund/ und güter vester Beständnüsse/ hab ich obgenanter Johanns Truchsäz/ Landvogt/ min aigen Insigel/ doch mir/ minen Erben und Nachkommen ohne Schaden/ offentlich lassen hencken an diesem Brieff/ und wir die obgenanten Aebtißin Chor-Frowen und Chor-Herren des Capittels/ des bemeldten unser lieben Frowen Gotzhuß zu Lindow/ auch wir die vorbenanten Bürgermeister und Rathe zu Lindaw bekennen insonders an diesem Brieff/ nehmlich wir die genanten Aebtißin und Capitel für uns/ unser itztgenent Gotzhuß und unser Nachkommen/ und wir dieselben Bürgermeister und Rathe für uns/ unser gemein Stadt und auch unser Nachkommen/ daß solche hieobgeschrieben und begriffen gütlich unfründlich Taiding und Verainung der hievor bemeldten Stück und Artickel nach lut ditz Briefs/ mit unser guten Wissen und Gunst beschehen und zugangen ist/ und haben darauf zu Uhrkund/ nemlich wir dieselben Aebtißin und Capittel unser Abtye auch unsers gemains Capittels Insigele für uns/ unser Gotzhuß/ und alle unsere Nachkommen/ und wir die benanten Bürgermaister und Rathe unser und unser Stadt gemain Insigel für uns/ dieselben unser gemainen Stadt Lindow und alle unsere Nachkommen auch öffenlich thun hencken an diesen Brief/ der zween in gelicher Lut geschrieben/ also besigelt und unser iedwedern Parthy Dero ainer geben ist/ am Mitwochen in dem Heil. Osterfüren des Jahrs/ da man zählt nach Christi Geburt/ vierzehenhundert im ein un siebenzigsten Jar.

XVI.

Kayſers Friderici III. **Schadlos-Brieff/ ſo er der Abtey Lindau/ wegen eines aus ihrer Freyung genommenen Ubelthäters/ ertheilet/** de Anno 1485.

WIr Friedrich/ von GOttes Gnaden Römiſcher Kayſer/ zu allen Zeiten Mehrer des Reichs/ zu Hungern/ Dalmatien/ Croatien ꝛc. König/ Hertzog zu Oeſterreich/ zu Stewr/ zu Kärndten und zu Crain/ Graff zu Tyrohl. Bekennen öffentlich mit dieſem Brieffe/ und thun kund allermännigklich/ als unſer und des Reichs lieben Getrewen / Burgermaiſter und Rathe der Stadt Lindaw/ Jacoben Mettely/ aus der Freyung unſer lieben Frawen Gotteshauß daſelbſt zu Lindaw/ darein er in vergeſſen ſeiner Gelübd und Ayde/ ſo er denſelben von Lindaw gethan hat / etlicher Ungnad und Straffen halber/ darinnen er umb ſein merckliche Mißhandlung gegen uns und dem Heil. Reiche gewichen iſt/ auff unſer Kayſerl. ernſtlich Gebot genommen/ daß wir als Römiſcher Kayſer/ von dem ſolch Freyung herflieſſen/ geſezt/ geordnet/ declarirt und erklärt haben/ ſetzen / ordenen / declariren und erklären auch von Römiſcher Kayſerl. Macht/ Vollkommenheit und rechtem Wiſſen / in Krafft dis Briefs/ daß ſolche unſer und der von Lindawer Handlung in der gemeldten Freyung beſchehen/ den Erſamen unſern lieben andächtigen Urſula Aebtißin Capittel und dem obberührten unſer lieben Frawen Gottshauß zu Lindaw/ an der iztberührten Freyung und andern Ihren Privilegien / Herrligkeiten/ Obrigkeiten und Gerechtigkeiten gantz keinen Schaden/ Abbruch noch Verlezung bringen/ ſondern dieſelben Freyung/ Privilegia, Herrligkeit/ Obrigkeit und Gerechtigkeit deshalben unverhindert / bey Würden und Kräfften bleiben/ und wie ſie von alterhero geweſen ſeyn bey den Pannen/ Strafen und Pußen / darauff geſezt/ von männiglich gehalten werden ſollen/ getreulich und ungevehrlich mit uhrkund dis Brieffs/ beſigelt mit unſerm Kayſerlichen anhangenden Inſigel. Geben zu Lindaw/ am 6. Tag des Monats Auguſti, nach Chriſti Geburt 1485ten/ Unſerer Reiche des Römiſchen im 46ten/ des Kayſerthums im 34ten/ und des Hungariſchen im 47ten Jahr.

XVII.

Vertrag zwiſchen der Abtey und Stadt Lindau/ unterſchiedener Spän und Zweyungen halber/ de Anno 1491.

WIr nachbenehmpten Hans Jacob von Bodmen der jünger und Hainrich von Randegg/ baid Ritter/ Bilgrim von Ryſchach und Jacob von Emptz bekennen öffenlich mit dem Brief/ und thun kund allermenglich/ als ſich zwiſchen der Hochwürdigen Fürſtin/ unſer gnädigen lieben Frowen/ Frow Amalyen / Aebtißin und den Ehrwürdigen Chor-Frowen und Chor-Herren ihrs Capittels unſer lieben Frowen Gotzhuß zu Lindow/ von deſſelben ihres Gotzhuß wegen / an einem / und den Erſamen und wyſen Burgermeiſter und Rath der Stadt Lindow/ von Gemain ihr Stadt wegen/ an den andern Theil/ Spän und Zwäyung gehalten haben / von nachgemelter Sachen wegen / mit Nahmen / als unſer Frow die Aebtißin und ihr Capittel mainten/ daß die von Lindow/ in den vier Kellnhöfen / als Vögt/ Wyter Gericht/ den ſie zetund/ und ander Vögt untzher gethon hätten/ und aber die von Lindow in dem Stück/ als Vögt der Kellnhöff/ vermainten/ ein Aebtißin unterſtund ſich wyter ze gebieten/ ze richten und ze ſtraffen/ den ſie thun ſolte/ daß wir als die den ſolich Spän und Zwayung laid geweſen ſind / uff hüt datum diz Briefs/ mit Hülff Erſamer und wyſer Lütten Si zu baiderſit/ mit ihr baider Thail Gunſt/ Wiſſen und guten Willen / der/ und anderer nach gemelten Spän halb/ gütlich und fründlich gaint / betaidingt und betragen haben / als hernach volgt/ des erſten/ daß die von Lindow / als Vögt der Kellnhöff und Frevel/ was uff den Kellnhöfen und den Gütern darin gehörig/ beſchicht/ zu richten haben/ wie hernach volgt/ umb all flieſſend Wunden/ wie die darkommend/ auch umb zyhend Diebſtahl und frevelich heimſuchen, die andern Frevel / denn die Obſtand / und was den Hirtſtab antrifft/ ſo uff den Köllnhöfen und den Gütern darin gehörig beſchehend/ ußgenommen die hohen Gericht/ ſollen unſer gnädigen Frowen/ uf ihr Pfalentz zurechten

rechten zugehören/ Item/ alsdenn die obgenant unſer gnädige Frow und ihr Capittel/ von ihrs Gotzhuß wegen/ und die benanten Bürgermeiſter und Rath zu Lindow/ inſonder von Gemain ihr Stadt wegen/ auch ſpennig geweſen ſind/ von wegen der Gant der Kellnhoffgüter und Hoffgüter/ und was darin gehört/ darum haben wir ſie auch gütlich gericht und entſchaiden/ wenn dieſelben Güther uf der Pfallatz berechtet/ uud Pfand derſelben Güter daſelbs mit Recht erlangt werden/ daß denn der Keller/ in das Kellnhof die gehörn/ der von Lindow Gepüttel ſolches zu wiſſen thun/ derſelb Püttel denn die Pfand durch ſich ſelbs/ oder die ſinen gen Lindow uf der Stadt Gant tragen/ und die daſelbz verganten ſoll/ nach der Stadt zu Lindow Gewonheit/ und Recht. Füro von etlicher Hüſer wegen in der Stadt Lindow gelegen/ die unſer gnädige Frow die Aebtißin und ihr Capittel für Lehen angezogen/ und aber die von Lindow darzu gered hand/ es mögen wohl etliche Hüſer in ihr Stadt ſeyn/ die von ihren Vordern alſo gehalten / wenn die verkofft worden ſyen/ ſo habe man ainer Aebtißin davon geben ain Virtal Win/ oder zween Schilling Pfenning dafür / darum haben wir ſie auch gütlich veraint/ daß iedes derſelben alſo herkommen Hüſer/ ſo offt das hinfür verkofft/ oder vertuſcht wird/ je denn allweg/ von ainer Aebtißin ſchlechtlich ohne alle Pflicht von der Hand empfangen/ und ihr davon gegeben werden ſoll/ ain Viertal Win/ oder zween Schilling Pfennig Lindower Wehrung dafür/ und ſollen denn damit/ die ſo die Hüſer inhaben/ deßhalb wyter davon zu thun/ nichtz ſchuldig ſeyn/ in kainen Weg/ und hiemit ſollen baid Parthyen der obgemeldten Sachen/ aller ganz gericht und geſchlicht ſin/ doch allen vorgenden Richtungen unſchädlich/ alles on all Argliſt und Gefährde/ und dieſer hievor geſchrieben gütlichen und fraindlichen Verainung/ zu waarem offen Urkund/ und guter unſer Beſtändtnüß/ ſo haben wir obgenanten Hanß Jacob von Bodmen/ Heinrich von Randegg/ Bilgrim von Ryſchach und Jacob von Emptz/ unſere aigne Inſigel/ doch uns und unſern Erben on Schaden offenlich laſſen hencken an den Brief / und wir die obgenanten Aebtißin/ Chorfrowen und Chorherren/ des Capitels des bemelten unſer lieben Frowen Gotzhuß zu Lindow/ ouch wir die vorgenanten Burgermeiſter und Rath der Stadt Lindow/ bekinnen inſonder an dieſem Brieff/ nehmlich wir die benanten Aebtißin und Capittel für uns und unſer yetzgenanter Gotzhuß und unſer Nachkommen/ und wir dieſelben Bürgermaiſter und Räthe/ für uns/ unſer gemein Stadt und auch unſer Nachkommen / daß ſolich hievobgeſchrieben und begriffen gütlich und fründlich Taiding und Verainung der hievor gemelten Stück und Artickel / nach lut dis Briefs mit unſerm gutem Wiſſen und Gunſt beſchehen und zugegangen iſt. Und haben daruff zu urkunde/ nemlich wir/ dieſelben Aebtißin und Capittel unſer Abti/ auch unſers gemeinen Capittels Inſigel/ für uns und unſer Gotzhuß und alle unſer Nachkommen: Und wir die benanten Bürgermaiſter und Rathe/ unſer und unſer Stadt gemain Secret Inſigel für uns dieſelben unſer gemainen Stadt Lindow / all unſer Nachkommen / auch offenlich thun hencken / an dieſen Brieff der zween in glicher Lut geſchrieben/ alſo beſigelt ſind/ und yetwederer Parthy der ainer geben iſt/ am Freytag nechſt nach aller Gottes Heil. Tag/ nach der Geburt Chriſti tauſend vierhundert und in dem ain und nüntzigſten Jahre.

XIIX.

Tauſch-Brieff zwiſchen Graff Johanne **zu Montfort und der Aebtißin** Amalia **zu Lindau/ über unterſchiedene leibeigene Leut/** de Anno 1511.

WIr Johannes/ Grafe zu Montfort und Rotenfelß/ bekennen offenbar für unß/ unſer Erben und Nachkommen mit dem Brieffe/ daß wir mit wohlbedachtem Muthe/ mit der Hochwürdigen Fürſtin/ Fraw Amalyen / Aebtißin / unſer lieben Frauen Gottshauß zu Lindaw / ains ſteten ewigen Tuſchs und Wechſels ainig worden ſeyn/ und den mit ihr vollſtreckt und gethan haben/ wie hernach folgt/ alſo/ daß wir der gemeldten Aebtißin und ihrem Gottshuß Barbara Ɛellin/ Jörgen Ɛellen aus der Hangnach/ ehliche Tochter / mit ſamt ihrer ehelichen Tochter Elſen / izt Auguſtin Schlachters ehelich Wib und Kind / ſo uns bißher mit Aigenſchafft / und als nachjagend Voglüt im Kellnhoff zu Scheitegg / darüber wir Vogtherr ſind/ zugehörd/ ergeben/ geaignet

und eingeantwurt haben / die nun fürohin mit Steuren / Diensten / Fählen / Faßnacht-Hennen / Gebotten und Verbotten zu halten und zu handhaben / wie ander ihres Gotts-huß aigen Lüt / ungesäumt und ungeirrt von uns und unsern Erben und meniglichs von unsert wegen / dann wir uns für uns / unser Erben und Nachkommen / an den gemelten Personen / und was hinführo von ihnen immer gebohren würdet / aller unser Recht und Gerechtigkeit / so wir von Aigenschafft und nachjagender Vogtey wegen / zu ihren Lieben und Guten gehebt / gäntzlich verzigen und begeben haben ; Mit Uhrkund dis Briefs / darumb und derentwegen uns die obberührt Aebtißin für sich und ihr Gotts-hauß und Nachkommen / Margrethen Goß-winin / mit sampt ihren zwayen Söhnen / Hansen und Georgen / izt Hansen Miltzen Wib und Kind / so bißhero ihrem Gottshuß mit Aigenschafft zuständig gewesen / ergeben / geaignet und ingeantwurt hat / Innhalt des Gegen-Revers und Wechsel-Briefs / uns deßhalben versigelt geben / alles ungevärlich. Des zu waarem Urkund haben wir unser aigen Insigel / für uns und unser Erben an den Brieff hencken lassen / der geben ist uff Dornstag vom Thomä Apostoli, nach Christi Geburt funffzehen hundert und aylff Jahr.

XIX.

Kayſers Caroli V. Confirmation **eines Kundſchaffts- Sag- und Urtheil-Brieffs vom Jahr 1466. / die der Abtey Lindau zuſtehende Obrigkeiten und Vogteyen derer Köllnhöfe vor Lindau gelegen betreffend** / de Anno 1521.

WIr Carolus der Fünffte / von GOttes Gnaden erwehlter Römiſcher Kaiſer / zu allen Zeiten Mehrer des Reichs. Bekennen öffentlich mit dieſem Brief / und thun kund allermenniglich / daß uns die Erſam unſer liebe Andächtige Amalia / Aebtißin / unſer lieben Frauen Gottshauß zu Lindaw / eine Kundſchafft ſag und Vrtheilbrief / die Obrigkeiten und Vogtheyen der Kellnhöffe vor Lindau gelegen berührend / hat fürbringen laſſen / der von Wort zu Worten hernach geſchrieben ſteht / und alſo lautet :

Ich Heinrich Stüdlin / des Reichs Frey-Landrichter auf Lewkircher Haid / und in der Gebüts ꝛc. von Gewalts wegen meines allergnädigſten Herrn des Römiſchen Kaiſer Friedrichs ꝛc. und auch von Gnaden des Edlen meines gnädigen Herrn / Herrn Johanſen Truchſäſſen zu Walpurg / des Reichs Landvogt in Schwaben ꝛc. Thun kund menniglich mit dem Brieff daß uf den Tag / als der Brieff geben iſt / da ich das frey Land-Gericht zu Lewkirch in der Stadt / daſelbs an des Heil. Reichs freyen Kaiſerlichen Straß öffentlich beſaß / für mich und offen verbannen Land-Gericht kommen iſt / Heinrich Blatter von Lindaw / der ließ ſeinen Fürſprechen / Simon Ablin / Stadt-Amman zu Lewkirch / nach Form des Rechtens reden / Nachdem und des nechſtvergangnen Land-Gerichts / nach allen ergangen Dingen zu Recht geſprochen wäre / daß der Streng Herr Marqvart von Schellenberg Ritter / meiner gnädigen Frawen der Aebtißin von Lindaw und ihrem Capittel Chor-Frawen und Chor-Herrn / von der aller wegen er hier were / mit ihrem vorſchriebenen Gewalt der Sachen halb / darum ſie in mit gebürlicher Verkündung hergethan / hätte fürnemen / kundſchafft der Wahrheit geben / und ſein Sag deshalben thun ſolt / als uf heüt / Sachen halb / und in was maß man deren an den Vrtheil Brieffen / deßhalb von mir und dieſem Gericht / ausgangen / die Jos Bader des genanten Herrn Marquart von Schellenberg vollmächtiger Anwald zu Recht erſcheinen / und verleſen ließ / wohl unterricht werden möcht / Alſo ſtund er hie / wartete ſolcher ſeiner Sage / oder hätt er die dem Gericht in Schrifft übergeben / ſo meint er / die ſolt zu Recht geleſen werden / damit der Ding ein End wird. Auff daß der obgenant Joß Bader / an ſtatt und von wegen deſſelben Herrn Marquarts von Schellenberg / durch ſeinen Fürſprechen Diepolten Reichenbächen zeigt einen beſigelten Brief / der hernacher geſchrieben iſt / und von Wort zu Wort alſo laut :

Den Erſamen und weiſen Heintrichen Stüdlin / Frey-Landrichter uff Lewkircher Hayd und in der Gebüths / auch den Urtelſprechern daſelbs / uf dem Land-Gericht zu Lewkirch meinen guten Freunden / Empiet Ich Marquart von Schellenberg Ritter / zu Kißleg / mein freündlich Dienſt zu voran / und füg euch zu wiſſen / Nachdem mich die Ehrwür-

Ehrwürdige Frau Urſula Aebtißin des würdigen Gottshauß unſer lieben Frawen zu Lindaw / auch gemein Capittel / Chorfrawen und Chorherren deſſelben Gottshauß / uff das Land-Gericht zu Lewkirch / für Ewer Weißheit mit rechtlicher Ladung fürgenommen haben / und mir daſelbs durch ihren Anwald zu Klagthand / mein Vater ſeelig hätt vor Zeiten ingehabt der vorgenanten miner Frawen und ihrs Gottshauß Vogtey über ihre Kellnhöf / und wann ich um ihr Herrlich- und Gerechtigkeit / als ſie vermeinten / wohl wiſſe / wie und in welcher maſſe mein Vater ſeeliger ſolch ihr Vogtey ingehabt hätt / und begehrten mich mit Recht daran zu weiſen / ihn deßhalb Kundſchafft der Wahrheit zu geben / und für Gericht zu ſagen / ſo viel mir wiſſend davon wäre darzu ich Antwort / daß ich vermeinte / das nicht ſchuldig zu ſeyn / mit viel mehr Worten die an dem End nit Noth-durfft ſeyn zuſchreiben und zu Recht geſetzt ward / darauf die Urtheilſprecher ein Bedencken genommen / und uf dem nechſten Land-Gericht zu Recht geſprochen haben / daß ich der Sach halb darum ich von der obgenanten meiner Frawen wegen von Lindaw fürgenommen / und erfordert bin / billig Kundſchafft der Wahrheit geben uud ſagen ſolle / ſo viel mir dann davon wiſſend ſey / als daß der Urtheil-Brief / des Datum ſtehet uf Mitwochen nach S. Paulus Tag der Bekehrung / mit mehr Worten inhalte ꝛc. den mir mein vollmächtiger Anwald Joß Bader / Bürger zu Lewkirch zugeſchickt hat / und nachdem davon zu Recht geſprochen iſt / daß ich ſollich mein Sag / ob / oder wem ich die von Gerichts Erkantnüß wegen thun muß / alſo wohl in Schrifften ſetzen möcht / doch unter meinem Siegel / und uf meinen Aid / als recht were / und daß der / als genung ſey / als ob ich die für Gericht mündlich thue / alſo ſag ich uf meinen Ayd / und als hoch ich ein Wahrheit von Recht und billigs wegen ſagen ſoll / daß mein Vater ſeliger ſolich des Gottshauß Vogtey ingehabt hätte / ſo lang / daß ich nit gedenck / wenn es zu ſeinen Handen komen iſt / und hat ſein Amman Jäck Fuchs-ſchwantz auch Freybeltz die ſein Amtleüt geweſen ſeyn / ob fünffzig Jahren nit weiter noch mehr Gericht / von meines Vaters / als des Vogts wegen / dann umb drey Stück / umb Friedbrüchig flieſſend Wunden / zum andern mahl umb zeichend Diebſtahl / zum drittenmahl um freventlich heimſuchen / ond auch ein Vogt nit mehr zu richten / ſo gehören die hohen Gericht einem Landvogt des Reichs zu / der Obriſter Schirmer iſt / des Gottshauß von des Reichs wegen / was auch des Gottshauß Güter antrifft / ſoll auf der Pfallentz Gericht / und nindert anders wohin gezogen werden / ſonſt umb alle ander Sachen hat deß Gottshauß Amman zu richten von des Gottshauß wegen / und gehören alle andere Frevel dem Gottshauß zu / und ſoll das richten uf der Pfallentz zu ehehafftigen Gerichten / und ſoll ſonſten nündert anders wohin geſchoben / noch gezogen werden. Darnach am andern Tag / ſoll der Vogt auch uf der Pfallentz umb ſein Frevel richten / oder darnach oder darvor / wañ im was fugt in der vier Kellnhof einem / und ſonſt nindert anderſtwo / was auch auf der Pfalentz von des Gottshauß Amman gericht wird / wer dann das Recht behebt / dabey ſoll ihn ein Vogt handhaben und beſchirmen / wer auch dem Gottshauß ungehorſam wird / den ſoll ein Vogt zu Gehorſam bringen / als ferr er mag / das alles ſag ich bey meinem Ayd / wie obgeſchrieben / daß mir ſolches kund und wiſſend iſt / und des zu Uhrkund hab ich diesen Brief verſiegelt / mit meinen aigen ufgedruckten Inſiegel / bey End der Schrifft / doch mir und meinen Erben ohne Schaden / der geben iſt an S. Scolaſtica Tag / nach Chriſti unſers lieben HErrn Geburt / tauſend vierhundert und in dem ſechs und ſechzigſten Jahre.

Und nachdem der obgeſatz eben Brief zu recht öffentlich geleſen worden / begehrt der obgenant Hainrich Blatter / der obgenanten meiner gnädigen Frawen von Lindaw und irem Gottshauß / des und der Vrthl eins Brieffs / und damit auch zu ihren Handen zu geben den obgeſchriebenen Herr Marquarts Sagbrief / daß ihm denn alſo alles erkant ward / und darumb des alles zu waarem offen Uhrkund / ſo hab ich obgenanter Land-Richter / des Land-Gerichts Inſiegel von Gerichts wegen / als erkant iſt / offentlich gehenckt an den Brieff / der geben iſt / uff Sant Valentins-Tag / nach der Geburt Chriſti / vierzehenhundert und indem ſechs und ſechzigſten Jahren.

Und darauf demütiglich angeruffen und gebetten / daß wir denſelben Brieff mit ſeinem Inhalt zu confirmiren und zu beſtätten gnädiglichen geruheten / des haben wir angeſehen ſollich ihr demütig bitten / und darumb denſelben Kund- Sag- und Urthel-

Brieff / in seiner Inhalt und Begreiffung / confirmirt und bestätt / confirmiren und bestätten den auch hiemit in Krafft dis Briefs / also / daß sich die gemelten Aebtißin / ir Capittel und Nachkommen desselben gebrauchen und geniessen sollen / zu ihren Rechten / wie sich gebührt / und von männiglichen unverhindert / doch uns und dem Reich / und sonst meniglich an seinen Rechten unvergreiffenlich und unschädlich / Mit uhrkund ditz Brieffs besiegelt mit unserm Kayserlichen anhangenden Insigel; Geben in unser und des heiligen Reichs Stadt Wormbs / am neundten Tag des Monats Martii, nach Christi unsers lieben HErrn Geburt / funffzehenhundert und im ain und zwainzigisten / unserer Reiche des Römischen im andern / und der andern aller in sechsten Jahren.

Carolus.

Ad Mandatum Domini Imperatoris proprium,

Albertus Churfürstl. Mogunt. Archi-Cancellarius. Mpp.

XX.

Tausch-Brieff zwischen Graff Hugone **zu** Montfort **und der Aebtißin** Amalia **zu Lindau über einige Leibeigen-Leut /** de anno 1530.

WIr Hug / Graf zu Montfort und Rotenfelß / Herr zu Tettnang und Argen ꝛc. Bekennen offentlich für uns / unser Erben und Nachkommen / und thun kund allermenniglich mit diesem Brieff / alsdann weilund der wohlgeborn Herr Johanns / Graffe zu Montfort und Rotenfels / Herr zu Argen ꝛc. Unser recht lieber Vetter seelig / der Hochwürdigen Fürstin und Frauen / Fraw Amalyen / Aebtißin / unser lieben Frawen Gestifft zu Lindau / unser lieben Frauen und Gevatter / uf ir bittlich Ansuchen / ihr / ihrem Gestifft und ihren Nachkommen / die Erbarn Catharinen Zollerin von Schaideck / ietzo Hansen Schäflers von Schönaw ehelich Haußfraw / uß dem Hoff Schaidegg mit Vergünstung des Mayerherrn und der Hofleût / auff Wiedergeltung einer andern Frawen-Person ergeben / als aber ehgemeldt unser liebe Frau und Gevatter auf unser auch des Mayerherrn und der Hofleût zu Schaidegg Begehren / gegen und für obgemelte Catharina Zollerin / Anna Schlachterin / Melchior Mägerlins ehelich Haußfrawen / uns und dem Hoff Schaidegg mit der Aigenschafft Leibs und Guts ergeben hat / nach Laut und Inhalt ihres Revers uns gegen dem übergeben uf das so soll vorgedachte Catharina Zollerin / wie vorstehet / samt allen Kindern / so sy izo hat / und hinfüro von ihr gebohren werden / obgemelter Aebtißin / ihrem Gestifft und ihren Nachkommen unser lieben Frauen Gottshauß zu Lindaw / um hinfüro allwegen mit Aigenschafft Leibs und Guts und allen Rechten / wie ander ihres Gestiffts Leibaigen Leût / bey ihrem Leben und nach ihrem Tod seyn und Zugehören / ungesäumt und ungeirrt Unser und Unser Erben / und meniglichs von unser und des Hof Schaideggs wegen / in allweg / also / daß wir noch unser Erben um hinführo zu gemelter Catharina Zollerin und allen ihren Kindern / weder zu ihrem Leib und Gut / bey ihrem Leben und nach ihrem Tod / als von solcher Leibaigenschafft wegen / kein Forderung / Ansprach / Recht noch Gerechtigkeit nimmermehr haben / suchen noch gewinnen sullend / mögend noch wöllend / mit noch ohne Recht / Geistlichem noch Weltlichem / überall in kein Weg / dann wir uns für uns / unsere Erben / von des Hoffs Schaidegg wegen / zu ihrem Leib und Gut / hiemit gäntzlich aller Aigenschafft / Recht und Gerechtigkeit verzigen und entfremdet haben / verzeihen und entfremden uns auch deß alles hiemit in Krafft dis Briefs / und des zu Uhrkund so haben wir Hug / Graf zu Montfort ꝛc. unser aigen Insigel öffentlich lassen hencken an diesem Brieff / der geben ist auff Freytag nach St. Mattheûs des heiligen zwölff Botten Tag / nach Christi unsers lieben HErrn Geburt / funffzehenhundert und im dreißigisten Jahr.

XXI. Ver-

XXI.

Vertrag / welcher durch Vermittelung Graf Hugonis **zu Montfort zwischen der Abtey und Stadt Lindau / wegen des** Juris Patronatus **zu** S. Stephani **daselbst / getroffen worden /** de Anno 1556.

WIr Haug / Grafe zu Montfort und Rotenfelß / Herr zu Tettnang und Argen ꝛc. Auch wir nachbenanten Georg Mangold / Amman zu Walpurg als Anwald und Gesandter des wohlgebohrnen Herrn / Herrn Georgen / des Heiligen Römischen Reichs Erb- Truchseß und Freyherrn zu Walpurg ꝛc. und Laur von Reischach / zum Megperg / Römischer Küniglicher Majestät ꝛc. Vogt zu Bregentz ꝛc. als in nachfolgender Sachen gütlich Unterhandler und Thaidings-Leût / bekennen offenlich und thun kund allermennigelich mit Uhrkund ditz Briefs. Als sich zwischen der Hochwürdigen Fürstin und Frawen / Frau Catharinen / Aebtißin unser lieben Frauwen Stifft zu Lindaw / samt derselben Chor-Frauen an einem / und dann den Ehrenvesten / Fürsichtigen / Ersamen und Weisen / Herrn Burgermaister und Rath bemeldter Stadt Lindau anders Theils / etliche Spenn und Irrungen / von wegen St. Stephans Pfarrkirchen / derselben zugehörigen Zehenden / Renten / Zinsen und Einkommen / erhalten haben / indem Hochgedachte Aebtißin / samt ihren Chor-Frawen / von wegen bißher gehabtes jus Patronatus gedachter Sant Stephans Pfarrkirchen / inen / auch bemelten Zehenden / Rent / Zinß und Einkommen zugehörig seyn / vermeinen wöllen / dagegen aber benante Herren Burgermaister und Rath / als ein freye der Augspurgischen Confessions-Religion Verwandte und zugethane Reichs-Stadt / nit allein in vermög des Passauischen Vertrags / und des jüngst in Anno fünff und funffzig zu Augspurg gehaltenen Reichs-Versamlung Abschiedes / sondern auch anderer mer Ursachen halben / dafür gehalten / daß / ungeacht angezogenes Juris Patronatus, dannocht und nit dest weniger / sollicher Zehend / Rent / Zinß und Einkommen / auf ire bestelte Prædicanten / Kirchen-Diener und Schulen / wie vormahls lange Jahr her / auch beschehen / zu deren nothdürfftigen Unterhaltung eingezogen und verwend werden solten.

Welcher Spennen und Irrungen wir anietzo / als wir sonst anderer Sachen halb alhie zu Lindaw gewesen / mit etwas Beschwerden bericht werden / als die wir lieber zwischen ernennten Theilen / weil die in einer Ringkmauer und Burgkrecht bey und mit einander wohnen / Einigkeit / guten Willen und Wohlvertrauen / dann einigen Unwillen und Weitläuftigkeit / so daraus zu befahren / sechen / sollichs auch von guter Nachpaurschafft wegen / unsers besten Vermögens befürdern wölten. Demnach so haben wir für uns selber / auß angeregtem nachpäurlichem / dienstlichem und geneigtem Wohlmainen / so wir zu ihnen tragen und haben / bey beyden Theilen hierinnen umb gütliche Unterhandlung und freündliche Vergleichung / zu Fürkommung verers Nachtheils und Weiterung angesucht / dieselbigen auch / GOtt Lob! bey beyden Theilen also gefunden / daß wir sy baiderseits / sollicher Spenn und Irrungen halben / auf nachfolgende unterschiedliche Punckten und Artickul / mit ihrer beederseits guten Wissen und Willen gäntzlich veramt / vergleichen und vertragen haben / und dem ist also / daß hochgedachte Frau Aebtißin samt ihren Chorfrauen für sich und alle ihre Nachkommen an gemeldtem Gestifft / oder Closter / ihr bißanher über gedachte Sant Steffans-Pfarrkirchen gehaptes jus patronatus, samt allen andern Rechten und Gerechtigkeiten / gar nichts ausgenommen noch hindan gesetzt / freywilliglich von hand geben / fallen lassen / dessen gäntzlich abgetreten / und dasselbig hiemit zum aller beständigsten und kräfftigisten / so von Rechtswegen immer geschehen soll / oder mag / bemelten Burgermaister und Rath der Stadt Lindaw / und allen ihren Nachkommen unwiederruflich nun hin und hin / in ewig Zeit cedirt und übergeben / also daß hochgedachte Aebtißin / ire Chorfrawen und Dero Nachkommen / ainich jus, Vorderung noch Gerechtsame an bemelte Sant Stephans-Kirchen / derselbigen Jus Patronatus, sampt dem Zehenden / Renten / Zinsen / und Einkommen / weder in Vergangenem noch Künfftigem / noch an alle andere Recht und Gerechtigkeiten / wie die immer genent werden / und zu gedachter St. Stephans-Kirchen gehörig seyn möchten / nimmermehr in dhain Weiß noch Weg haben / suchen / noch gewinnen sollen / oder mögen / sondern sol-

lichs hiemit Bürgermaister und Rath der Stadt Lindau vollkommenlich zugehörig seyn und bleiben solle. Entgegen und zu Ergötzlichait söllicher abgetretnen und übergebnen Rechten und Gerechtigkaiten an Sant Steffant Pfarrkirchen/ wie oblaut/ so haben bemelte Herren Burgermaister und Rath ir und ihrs Spitals/ bißanher gehapt jus Patronatus und Vogtrecht der Pfarr zu Lindenberg/ so ausserhalb der Stadt Lindaw Jurisdiction und hoher Oberkeit gelegen/ mit allen seinen Rechten und Gerechtigkeiten/ so viel sie daran gehapt haben sollen/ oder mögen/ für sich/ iro und bemeltes Spitals Nachkommen/ hochgedachter Frau Aebtissin/ Dero Chorfrawen und irn Nachkommen am Gestifft/ auch freywilliglich abgetreten/ cediret und zum allerkräfftigisten/ so von Rechtswegen immer geschehen solte/ oder möchte/ hiemit vollkommenlich übergeben und zugestelt/ also/ daß weder sie Bürgermaister und Rath/ noch der Spital und ihre Nachkommen/ ainich Jus, Vorderung/ oder Gerechtsame an bemelte Pfarr zu Lindenberg/ Dero Jus patronatus, Vogt-Recht/ noch alle andere darzu gehörige Recht und Gerechtigkeiten/ wie die immer genent werden möchten/ nimmermehr in dhein Weiß noch Weg/ auch haben/ suchen/ noch gewinnen sollen/ oder mögen. Sondern söllichs alles hiemit hochgedachter Aebtißin/ oder irn Chorfrauen und Nachkommen vollkommenlich zugehörig seyn und beleiben solle. Uber söllichs alles ist auch weiter abgeredt und bethaidingt auch bewilliget worden/ daß bemeldte Bürgermaister und Rath einen Zeinß-Brief/ jährlich feünffzehen Gulden Zeinß/ und dreyhundert Guldin Hauptgut Weysend/ so die Frau Aebtißin und ihre Chor-Frowen gedachten Spital zu verzeinsen schuldig/ erledigen/ sy gegen dem Spital entheben und gedachtem Zeinßbrief irn Fürstlich Gnaden überantwurten söllen/ welches sy auch bey Aufrichtung dieser Vertrags-Brieffen/ würcklich gethön haben. Jedoch daß die Fraw Aebtißin und derselben Chorfrawen dagegen auch die zweyhundert Guldin/ so inen angeregter Spital von Matthias Jäcken seeligen strittigen Verlassenschafft/ und daruf gefolgten Vertrags wegen/ zu bezahlen schuldig gewesen/ fallen lassen/ und sich derselbigen Schuld-Forderung gäntzlich begeben und verzeihen sollen/ wie sie gleichfalls hiemit und in Krafft ditz Briefs zum kräfftigsten gethon haben wollen. Darbey aber ist auch das ausdruckenlich bedingt und versehen worden/ daß hochermelte Frau Aebtißin/ für sich/ ihre Chor-Frawen und Nachkommen/ söllicher gegen ain anderen beschehenen Permutation, Cession und Ubergab beeder Pfarren Lindaw und Lindenberg/ von dem Ordinario loci zu Rom/ oder an andern Orten/ und wa weyters vonnöthen/ Consens und Confirmation, auf ihren aignen Kosten/ und ohne ainichen der Stadt Lindaw Nachtheil oder Schaden/ in gnuogsamer Form auszubringen und zu erlangen/ und bemelten Burgermaister und Rhat zu behändigen/ hiemit schuldig und pflichtig seyn. Und soll obgemelte Vertrags-Handlung ausserhalb söllicher specificirten Permutation, Cession und Ubergeben/ und was dieser Vertrags-Handlung einverleibt ist/ den baiden Partheyen an andere irem habenden Rechten und Gerechtigkeiten in allweg gantz unverletzlich und unvergriffenlich seyn. Und sollen hierauf baid Theil/ obberührter ihrer Spennen und Irrungen halben/ und was sich darinn und darunter mit Worten/ oder Wercken verloffen und zugetragen/ mit Hinlegung alles Wieder- und Unwillens/ gäntzlich veraint/ verglichen und vertragen seyn und beleiben/ auch hierüber und wieder/ dhain Thail zum andern derwegen/ ainich weiter Ansprach/ Vorderung/ oder Gewaltsami weder durch sich selber/ noch andere/ an ihrer Statt/ in dhain Weiß noch Weg/ haben/ suchen oder gewinnen/ noch auch schaffen/ oder geduldet gethon werden/ alles getrewlich und ungevarlich.

Und wir obgenanten Catharina/ Aebtißin unser lieben Frauwen Stiffts zu Lindauw/ auch sonderlich wir die Chorfrauen/ in gemain und capitulariter. Desgleichen wir Bürgermaister und Rath der Stadt Lindauw/ bekennen hiemit öffenlich für uns und alle unsere Nachkommen/ daß all obgeschrieben Punckten und Sachen/ also mit unser iedweders freyem guten Wissen und Willen/ fürgenommen/ abgeredt und beschlossen/ auch vertragen/ auch so viel uns iede betrifft/ bey Aufrichtung ditz Brieffs/ würcklich vollnzogen worden synd/ geredet und versprechen auch demnach bey unsern Würden/ Ehren/ Guten Glauben und gegebenen Treuen/ an Aidsstatt ainandern dabey geruwiglich auch hinfüro in Ewigzeit unwiederruflich/ unangefochten beleiben zelassen/ sondern diesen gütlichen Vertrag und Vergleichung waar/ stet und vest zu halten/ darwieder nimmermehr/ dheins Wegs/ weder durch selbs/ noch andere von unsertwegen/ zu kommen/ noch zu handlen/ noch schaffen/ oder gestatten gethon werden/ verzeichen und begeben uns auch hiemit wissendlich aller Indulten/ Gnaden/ Freyheiten und Rechten/ Gaistlicher und Weltlicher/ auch derselben Oberkaiten/ Statuten und Ordnungen/ gemainer/ oder sonderen Gebräuchen/ Gewohnhaiten und Herkommen/ auch Restitution, Dispensation, Absolution und aller anderer Auszügen und Behelffen/ wie die immer erfunden und genant werden/ oder noch werden möchten/ so uns in ainich Weyß und Weg wieder diesen gütlichen Vertrag helffen/ schützen oder schirmen könten/ oder solten/ insonderheit auch der Exception und Behelffs das gemaine Verzeichung nit verfahe/ es sey dann mit vorgender Sönderung zuvor vermeldet und gesezt/ dann wir uns zu baiden Thailen/ diz alles und iedes insonderhait/ als wäre es von Wort zu Wort unterschiedlich hierinnen begriffen/ mit gutem freyem Wissen und Willen/ auch wohlbedachtem Synn und Muoth/ in Krafft ditz Brieffs verzigen und begeben haben wellen/ sonder alle Gevärd. Deß alles zu waarem und stetem Vrkund/ so haben wir obgenante die gütlichen Unterhandler unser ieden sein aigen Insigel. Jedoch sonst uns und ainem ieden one Schaden/ auf baider Partheyen an uns beschehenes Bitten und Ansuchen/ an diesen Vertrags-Brief gehenckt/ Also haben auch wir Katharina Aebtißin ꝛc. unser Abtey und wir die Chorfrawen/ unser Capittel Insigel mit vorgehabtem zeitigem Rath/ unserer lieben Brüoder/ Vetter und guten Freunden/ der Edlen/ Vesten und Fürnehmen Jörg Klöcklers/ Landschreibers der Landvogtey Schwaben/ an statt Georgen Ylsungs/ Römischer Küniglicher Majestät ꝛc. Landtvogts in Schwaben/ als im Nahmen und von wegen Ihrer Küniglichen Majestät/ Schirmherr ditz Stiffts/ Hannß Conrads von Bodmen/ zu Bodmen/ und Gebhards von Schellenberg zu Stauffen/ als unsern Beyständen. Desgleichen wir Burgermaister und Rath der Stadt Lindaw unser Stadt grösser Insigel gehenckt/ deren zween gleichlautend gefertigt/ und iedem Thail/ dem andern/ dessen zu bezeugen und zu besagen/ ainer zugestellt worden. Actum und geben zu Lindaw den drey und zwaintzigsten Tag des Monats Februarii, als man zahlt von Christi unsers lieben HERRN und Seeligmachers Geburth tausend/ fünffhundert/ feünffzig und sechs Jahr.

XXII.

Vertrag/ so durch Vermittelung Graff Hugonis zu Montfort zwischen der Abtey und Stadt Lindau/ wegen der strittigen Kelln-Hoff-Hof- und Lehen-Güter/ und was söllchem mehr anhängig/ im Jahr 1563. auffgerichtet worden.

WIr Haug/ Gräfe zu Montfort und Rothenfels/ Herr zu Tetnang und Argen ꝛc. Bekennen und thun kund männiglichen mit diesem Brief/ Nachdem sich zwischen der Hochwürdigen Frawen Catharina/ Aebtißin des Stiffts Lindaw/ unser freundlichen lieben Gevatter/ an einem/ und dann den Ehrnvesten/ Ersamen und Weisen Bürgermeister und Rathe der Stadt Lindaw Unsern lieben und guten Nachputen am andern/ umb und von wegen/ daß die Frau Aebtißin vermeint und sich erklagt/ daß die von Lindau auch ihre Bürger/ Spital und Unterthanen ihre Lehen nicht/ wie sie schuldig/ und von Alters her bräuchlich/ empfahen/ zu dem unterstanden sie sich/ des Stiffts Kellnhoff-Hoff und Lehn-Güther/ die doch von niemands/ als von Kellnhof und Hofleuten solten beseſſen und ingehabt werden/ in ihre Gewaltsam und Eigenthum/ wie dann eines Theils albereit beschehen/ zu bringen/ neben dem/ ihr der Frau Aebtißin den Hirtenstab/ oder Gerichtszwang/ nicht/ wie von Alter zu gelassen/ welches dann ihr und ihrem Stifft zu höchstem Nachtheil gelangte und aber dargegen die von Lindau anzeigen liessen; Es sey nicht weniger/ sie und die Ihrigen möchten von der Frau Aebtißin Lehen/ Kellnhoff-Hoff und andere Güther haben/ die sie aber/ so viel ihnen wissend/ eines theils empfangen/ daß aber des Stiffts Lehenvogt sich itzt neulich/ ihnen und den Ihrigen aus ihren eigen Gütern/ Lehen-Hoff- und Kellnhoff-Güther/ die sie von viel Jahren/ vermög ihrer habenden Brieff und Siegel/ für eigen ingehabt/ zu machen unterstanden/

und

und sich noch anmassen / sey ihnen beschwerlich / auch ohnerleidenlich / aber urbietig / was die Fraw Aebtißin mit genungsamer Beweisung / es sey Lehen-Kellnhoff- oder Hoff-Güter beybring / dasselbig nochmahls / doch ohn einige Verwürckung zu empfahen / und von den Kelln- Hoff- Lehen- und Hoff-Gütern / alles das / so sie schuldig / und der Vertrag / so von Herr Johanns Truchsässen / im Jahr 1471. zwischen der Fraw Aebtißin und den von Lindaw ufgericht / mit sich bring zuleisten: Spen und Irrung erhaben und zugetragen / und zu gütlicher Vergleichung die beyd Partheyen uns / daß wir gütliche Unterhandlung zwischen ihren fürnehmen wölten / Nachpurlichen ersucht und gebetten / deß wir ihnen zu Freund und Nachpaurschafft gewillfahrt / und darauf die Partheyen / in vorangezeigten / auch andern ihren habenden Spennen / schrifftlich und mündlich der Läng und Nothdurfft nach gehört / und nach genungsammer Verhör / haben wir sie dis mahls / biß auf weitere Vergleichung / wie hernach folgt / freundlich geeint und vertragen.

Und erstlich / ist von beyden Theilen / auf unser Ansuchen / bewilliget / daß wir / als von ihnen / in dieser Sachē erbettner Obman ein taugenliche Person / zu einem Commissari, dem iede Parthey ein Adjuncten zu ordnen / dieselben sollen die Inhaber der Kellnhöf- Hoff- und Lehen-Güter / Leüt und Unterthanen für sie an gelegne Malstatt betagen und erfordern / und nachdem sie erschienen / sollen sie beyd Oberkeiten / Stifft und Lindaw / gedachte Unterthanen / iede von seiner Obrigkeit / seiner Gelübdt und Eyd damit er derselben verwandt / hierinnen / und worauf er von dem Commissari und Adjunctē gefragt / ein Wahrheit zusagen / auch ob er Zeügbrieflich Urkund / dieser Sachen dienstlich / bey Handen / dieselbigen darzulegen / erlassen werden / folgends der Commissari und Adjuncten / die Lehen-Bücher für die Hand nehmen / den Unterthanen ie einem nachdem andern iedes Lehen fürlesen / des Unterthanen mündlichen und schrifftlichen Bericht verhören / das bekantlich auch unbekantlich mit Fleiß in Schrifft verfassen / und ob sich zutrüg / daß ein Streit in unbekantlichen Lehen-Kellnhoff und Hoffgüter / also / daß die Partheyen / welche das antreff / ie eine vermeinte / sie hätte ihr Sach genung / die ander nicht für genungsam erwiesen / erachten wolte; Sollen die beyd Partheyen des Commissari und Adjuncten gehalten Examen, uns dem Obman und Zusätzen / deren von ieder Parthey uns zween zugeordnet werden / zu Handen stellen / darin wir uns der Nothdurfft nach ersehen / und nach genungsamer Erkundigung / sie / die Partheyen / in den Punckten / so nicht genungsam liquidiret / durch ein gütlichen / oder Rechtlichen Spruch / entschieden / und was wir und unsere Zusätz hierinnen erkennen / darbey soll es unverweigert bleiben.

So viel dann die Jurisdiction, ob und was die Frau Aebtißin unser fründliche liebe Gevatter / uf den Hoff-Gütern / für ein gerechtsame haben solle / Mißverstand auch fürgefallen / belangt / haben in gleichem Fall / die beyd Partheyen / diesen ihren habenden Spänn uns dem Obmann und Zusätzen / daß wir nach eingenommener Liquidation, auch Anhörung iedes Theils habende Recht- und Gerechtigkeit / die ieder Theil uns fürbringen mag / und nehmlich auff den alten zur Zeit / aufgerichtem Truchsäßischen Vertrag gewessenen Kellnhoff und darein gehörigen Gütern / darin zu erkennen und zu sprechen / darbey soll es auch unverwaigert bleiben.

Und so viel die Jurisdiction der Frau Aebtißin auch der Stadt Lindau / so sie auf den Spenningen Gütern haben möchten / berührt / soll ieder Theil / biß und zu End der Liquidation in seinem Inhaben beleiben / doch soll dasselbig keinem Theil / wo die Liquidation ein Theil darvon wisse / schädlich oder vergreiflich seyn.

Und wie wohl die Frau Aebtißin von solcher Lehen- und Güter wegen / so nicht empfangen / ein Abtrag begehrt / haben wir die Frau Aebtißin / daß sie uns diesen Artickel auf unser Bitt zu Gefallen also ergeben und fallen lassen / daß die Frau Aebtißin der Stadt Lindau deren Nahmen so nicht empfangen / schrifftlich zustellen / alsdann ein Burgermeister mit denselben / wa sie anderst der Lehen Anred / daß sie die Lehen empfahen / verschaffen / und die Frau Aebtißin / dem oder denselben / das Lehen doch auff dismahl ohne einigen Peenfall leihen soll / was aber für Lehen / so streitig / verhanden / sollen durch die Liquidation erleutert werden.

Und so viel dann Verkauffung der Güter belanget / soll es also gehalten werden / wann ein Gut / so von der Frau Aebtißin Kelln- oder Hoff-Guth verkaufft / und in der Kirchen / dem Gebrauch nach / verrüfft / soll und mag die Frau Aebtißin / bey selbigem Rüffen / Ihr Gerechtigkeit versprechen und anzeigen / und im Fall sich ein Streit von wegen der verrüfften Kelln- oder Hoff-Güter zutrüg / also / daß die Frau Aebtißin den Kauff nicht bewilligen wolt / soll solcher Kauff desselbenmahls kein Fürgang haben / sondern biß zu Ausgang der Liquidation eingestellt / und folgends durch dieselben erläutert werden.

Welchen Abschied die beyd Partheyen zu Danck und Vergnügen angenommen und den zu halten zugesagt und versprochen / dergestalt / daß dieser Abschied keinem Theil an andern seinen habenden Freyheiten / Rechten / Gerechtigkeiten / Lehen / alten Gebräuchen und Herkommen / nachtheilig seyn soll / ungefährlich. Zu Uhrkund seynd dieser Abschied zween gleichlautend gemacht / und iedem Theil einer zu Handen gestelt / den wir mit unserm Secret Pitschier Insigel / auch die Frau Aebtißin mit ihrem gewöhnlichen Stiffts Secret Insigel / und dann Burgermeister und Rath der Stadt Lindaw / mit ihrer Stadt Insigel für sie / ihre Erben und Nachkommen zu End der Schrifft verfertigt. Beschehen zu Lindaw den 7. Tag Martii nach Christi Geburth gezehlt funffzehenhundert und im drey und sechzigsten Jahre.

XXIII.

Vertrag zwischen der Aebtißin Catharinen zu Lindau / und des H. Röm. Reichs Stadt Lindau / unterschiedener Irrungen halber / de Anno 1571. **befindet sich in des Teutschen Reichs-**Archivs Part. Special. Continuat. I. **unter der Aebtißin zu Lindau** / pag. 848.

XXIV.

Kauff-Brieff / vermöge dessen die Aebtißin Barbara zu Lindau / alle ihrer Abtey Leibeigene in der Herrschafft Wasserburg / auch andere ab- und unablösige Gült- und Zinsen / so sie an verschiedenen Gütern gehabt / Herren Jacob Fuggern / Herren zu Kirchberg und Weissenhorn verkaufft / de Anno 1593.

WIr Barbara / von GOttes Gnaden Aebtißin / und wir die Chor-Frawen gemainlich des Capittels des Fürstlichen freyen unser lieben Frawen Stiffts Lindaw / bekennen gemainlich und unverschaidenlich / uñ thun kund offentlich für uns / unsere Nachkommen und Stifft / daß wir mit gutem Vorbetracht / auch sonderlichem Willen / Consens und zeitigem Rath des Hoch-Ehrwürdigen / Edlen und Gestrengen Herrn / Haugo Dietrich von Hochen Landenberg / Teutsch Ordens Land-Commenthur der Baley Elsaß und Burgundi / Commenthur zu Alschhausen Römischer Kayserl. Majestät Rath und bemelts Fürstl. Stiffts Conservator &c. Unsers freündlichen lieben Vettern und günstigen Herrn / aus redlichen beweglichen Ursachen und sonderlich umb unsers Stiffts besten Nutz willen / aines rechten redlichen aufrichtigen ewigen Erb-Kauffs verkaufft und zu kauffen geben haben ꝛc. dem wohlgebornen Herrn Jacob Fuggern / Herrn von Kirchberg und Weissenhorn / Herrn zu Babenhausen und Wasserburg ꝛc. Unserm in Gebür lieben Herrn / Freund und gnädigen Herrn / aller seiner Liebd und Gnaden Erben und Nachkommen / nemlich alle und iede Mann / Weib und Kinder / so wir und unser Stifft zum Bodoltz / Entzenweiler und daselbst herumben in wohlermeldts Herrn Jacob Fuggers / hoch und niedern Gerichten der Herrschafft Wasserburg gehabt / und uns mit Leib / Haab und Güthern zugehörig gewest / auch allen aignen und Lehen-Höfen und Gütern / liegenden und fahrenden dieser Orten überall ainiche Person / noch sonsten nichtzit außgenommen / oder vorbehalten / mit samt den Lehen und Lehens-Gerechtigkeiten / so wir uf dem Hoff und Guot zu Bettnaw gehabt / allermassen / wie unsere Vorfahren und wir diese bißher ingehabt / und von uns zu Lehen empfangen worden / daran auch nichts ausgenommen / ferner auch weiland Balthasars und Georgen der Wilhalmen zu Himmerschwiler hinterlaßner ehelicher Kinder / welche

che zum Halbthail unser gewest/desgleichen alle Grund-ab- und unablösige Zinß und Gülten/so viel von den Höfen und Gütern zum Bodiltz/zu Bettnaw/und andern Orten daselbst herumben in der Herrschafft Wasserburg/ uns und unserm Stifft bißher eingangen und zugehört haben/ es sey an Mannschafft/Weib und Kinder/Lehen und Lehens-Gerechtigkeiten/Stewren/Grund-Zinsen/ ab- und unablösigen Gülten/ an Korn/Vesten/ Roggen/ Haber/ Hüner/ Ayer/ oder Geld/ auch alle andere Beynutzungen und Dienstbarkeiten mit samt allen biß uf Martini verflosnen drey und neuntzigsten Jahrs/ verfallnen hinterstelligen Zinsen und Gülten laut/und Vermög über solche verkaufte Leut / Lehen-Höf / Stück und Gütern/ Grund-Zinsen/ ab- und unablösigen Gülten/ und der Restantzen/ sonderbaren hierüber aufgerichten / verfertigten und unterschriebnen libells und Urbars / so wir wohlgedachtem Herrn Kauffer hieneben überantwurt und zugestellt haben / darinnen alles von Stück zu Stück vermelt und viele halber in diesem Brieff specifice nicht begriffen werden können ꝛc.

Hierauf dieser Kauff und Verkauff umb mehrgedachte Leüt / Personen / Lehen/ Lehen-Höf / Stück und Gütern / auch Grundzinsen ab- und unablösigen Gülten/ hinterstelligen Restantzen/und allem/so hierzu gehörig/ und zu diesem Verkauff und Kauff begriffen und einverleibt / alles in einer Kauff-Summa ergangen und beschehen/ umb zweytausend/fünffhundert und funffzig Gülden in Müntz/ieden Gülden zu funffzehen Batzen/oder sechzig Kreutzer gerait/ genemer Reichs-Wehrung/welcher Summa uns Herr Jacob Fugger ꝛc. bey Auffrichtung dis Briefs am guten Geld entricht/ bezahlt/ gewehrt / und zu unserm guten Benügen ausgericht hat / wir auch diese Kauff-Summa in unsers Stifft und Gottshauß scheinbaren Nutz und Frommen wieder angelegt und bewendt haben/ derwegen wohlernanten Herrn Käuffern seiner Lieb und Gnaden Erben und Nachkommen für uns/ unsere Nachkommen und Stifft / gar und gäntzlich quitt/frey/ledig und loß zehlen und sagen thun ꝛc. Und sagen hierauff alle und iede Mann/Weib und Kinder/so wir unter offt wohlgedachtem Herrn Jacob Fuggern ꝛc. Seiner Liebden und Gnaden Herrschaft Wasserburg gehabt / und wohnhafft seyn/ aller und ieder Gelübden / Ayden und Huldigung / damit sy uns bißher/ von Aigenschafft und Lehen wegen/ verwändt gewest seyn/und seyn möchten / oder solten/ gantz ledig und loß/und weysen sy an wohlbesagten Herrn Jacob Fuggern seiner Liebden und Gnaden Erben und Nachkommen / inen hinführo in allermassen/was sy uns/ unserm Stifft und Vorfahren als aigen und Lehenleut/bißher zu gethun/gehorsam gewest/Huldigung und Ayds gethon/und zu thun schuldig und pflichtig gewest seyn und in einige weise seyn möchten ꝛc. Und wir vorgenanter Haugo Dietrich von Hohen Landenberg/ Teutsch Ordens Land-Commenthur ꝛc. und Conservator hochermeldts Fürstl. Stiffts und Gottshauß zu Lindow ꝛc. Bekennen insonders hierinn für uns und unsere Nachkommen Conservatores, daß hochernante Frau Barbara Aebtißin ꝛc. Unser freündliche liebe Fraw Baaß / sampt den Ehrwürdigen Capittels und Chorfrouwen / hochgedachts Fürstl. Stiffts zu Lindow / diesen Verkouff mit unserm Rath / Vorwissen/ Consens und Willen / allermassen oblaut/ gethan / verhandlet und vollnführt haben/ wir consentiren und bewilligen auch in diesen Verkauff / so viel wir in Conservatorsweiß thun sollen und mögen / auch hierzu Noth/billig und recht ist / Gereden und versprechen auch darwider nit zu seyn / zu reden/zu thun/noch schaffen gethon zu werden/ in keinen Weg/ alles auffrecht/redlich und ohn Geverde. Und des alles zu waarem Urkund / haben wir obernante Barbare Aebtißin ꝛc. und wir die Capitels und Chorfrawen unsers Stiffts und Capitels Insigel/für uns/und unsere Stiffts Nachkommen / darzu wir Haug Dietrich Land-Commenthur ꝛc. und Conservator, von oberzelts Consens wegen/Unser angeborn Insigeln doch uns/dem Conservator, Unserm Orden / Erben und Nachkommen/ausserhalb dis Consens, ohne Nachtheil und Schaden / offenlich hieran gehengt / darzu wir die Aebtißin ꝛc. und Conservator uns mit iedes aigen Hand unterschrieben. Geben den vierzehenden Monats Tag Decembris, im fünffzehenhundert und drey und neuntzigisten Jahr.

Folgt iezo der Eingang obbemelten Urbars.

Urbarium, Verzaichnuß und lautere Beschreibung der Lehen- und Lehens-Gerechtigkeiten / zum Bodoltz und Bettnau/ auch Grundzinsen / ab- und unablösigen Gülten an Korn/ Vesen/ Roggen/ Haber/ Wein/Hüner/Ayer u. Geld auf allen Lehen/ Hoffgütern und aignen Gütern/wie die zum Bodoltz/ Bettnau/ Enzenschweiler/ mitten und andern Orthen in der Herrschafft Wasserburg gelegen/welche die Hochwürdig Fürstin und Fraw / Fraw Barbara Aebtißin und Ihr Gnaden Chorfrawen des Capitels unser lieben Frawen Fürstlichen Frey-Stifft in Lindaw ꝛc. dem wohlgebornen Herrn/ Herrn Jacob Fuggern/Freyherrn zu Kirchberg und Weissenhorn/ Herrn zu Babenhausen und Wasserburg/ laut gefertigten Kauffbriefs / unterm dato den 14. Monats Tag Decembris im 1593. Jahr / verkaufft/ daß alles auch allbereit / bey allen Lehen- und Zinß-Leüten in Beywesen beeder wohlgemeldter Partheyen Amtleut / nehmlich Gallus Drechsels und Marx Hailgen/ als der Zeit Ambtleüt im Stifft im Lindaw/ und Hannß Jergen Schmids und Vincenz Forsters / als der Zeit Fuggerische Ambtleüt der Herrschafft Wasserburg ꝛc. allerdings angerichtig und bekantlich gemacht haben/und dem ist/wie folgt / ꝛc. ꝛc.

Des zu Uhrkund und mehrer Sicherhait haben wir Barbara Aebtißin/ und wir die Chor-Frawen/des Capittels unser lieben Frauwen Fürstlichen Frey-Stifft in Lindow/ für uns und unsern Stifft und unsere Nachkommen/dis Urbarium mit unsers Stiffts Abtey- und Capitels-aigenen Insigeln bekräfftiget / Geben und beschehen in unsern Stifft in Lindaw den vierzehenden Monats-Tag Decembris, da man zehlt nach der Geburt JEsu Christi unsers lieben HErrn/einigen Erlösers und Seeligmachers/ain tausend fünffhundert neuntzig und drey Jahr.

XXV.

Kauff-Brieff/Krafft dessen die Aebtißin Barbara zu Lindau alle ihrer Abtey in den Sürgenstainischen Gerichten gelegene Gült und Zinsen Herrn Hansen von und zum Sürgenstain verkaufft/ de Anno 1601.

WIr Barbara/ von GOttes Gnaden Aebtißin/ und wir Chor-Frauwen gemein'lich des Capitels des Fürstlichen Freyen unser lieben Frowen Gestiffts zu Lindow. Bekennen offenlich/ gemeinlich und unverschaidlich/ für uns/ unserm Stifft und unsere Nachkommen/ und thun kund allermenigclich mit dem Brieffe/ daß wir mit freyem gutem Willen/ wohlbedachtem Sinn und Muthen/ auch fleißiger guter Vorbetrachtung von unsers Stiffts bessern Nutz und Frommen wegen/ aines rechten/ redlichen/ steten/ vesten und ewigen Kouffs/ verkoufft und zu kouffen gegeben haben ꝛc. dem Edlen/ Gestrengen Hansen von und zum Sürgenstain und Achberg/unserm in Gebühr freundlichen lieben Schwager und Nachbarn/ allen seinen Erben und Nachkommen/alle und iede unser und unsers Stiffts Grund- ab- und unablösige Zinß und Gülten/ es sey an Korn / Vesen/ Habern/ Hennen/ Hüner/ Ayer oder Geld/ darvon nichtzit ausgenommen/ so wir und unser Stifft bißhero ab den Dörffern/ Weilern/ Höfen und Gütern zu Tobentschweiler/Guntradweiler und Ober-Berchtenschweiler/ desgleichen auch alle Lehenschafft/ so wir in gemelten Dörffern/ wie auch zu Lebenweiler/ und sonst in sein von Sürgenstains Gerichten gelegen/gehabt haben/ außgenommen die Pfarr Oberreitnaw und derselben Gerechtigkeit / wie auch unsers Stiffts Gehültz/mit aller Zugehörung/ der Schloffenberg und frey Forst genant/ zum Theil in sein von Sürgenstains Gerichten gelegen/ welches alles wir uns in diesem Verkauff vorbehalten haben mit samt allen andern darzu und darein gehörigen Früchten/ Nutzen/Rechten/Gerechtigkeiten/Ein- und Zugehörungen/ Inhalt und Vermög sonderbaren hierüber ufgerichten versecretirten Libels und Urbars/so wir gedachtem Hansen von Sürgenstain als Käuffern hieneben uberantwort und zugestelt haben/darinnen alles von Stück zu Stück vermelt/ und viele halben in diesem Brieff specificirt nit bergriffen werden künten ꝛc.

Hierauf ist dieser Kauff und Verkauff um mehrgedachte Lehen/ Lehen-Höf/ Dörffer/ Weiler/ Stück und Güter/ auch Grund-Zinsen ab- und unablösigen Gülten/ und allem dem/ so darzu gehört/ wie obstehet/ ergangen und beschehen nehmlich umb 2250. Gülden in Müntz/guter und genemer Lands-Werung/ deren wir bey Aufrichtung

dis Briefs also baar entricht/ gegeben und bezahlt worden sind/ die wir in unsers Stiffts scheinbaren Nutz und Frommen angelegt und bewend haben.

Es ist aber hierinnen sonderlich beredt und bedingt worden/ wie wir dann uns für uns/ unserm Stifft und unsere Nachkommen kräfftiglich vorbehalten haben/ daß wir/ unser Stifft und unsere Nachkommen/ zu Bannung vorgeschriebens unsers freyen Forsts/ der Schlouffenberg genant/ so wie gemeldt zum Thail in sein Hansen von Sürgenstains Gerichten gelegen/ einen Bannwarten/ zu Bannung desselben/ in seinen Gerichten/ welcher uns darzu geliebt und annemlich/ nemen/ denselben mit dem Holtzforster-Aid beladen und beaidigen/ wie auch die Holtzfresler darinnen/ der Gebühr nach/ abstraffen/ einziehen und einnemen mügen/ welche Holtz-Frevler aber/ so an Schaden ergriffen/ in der Herrschafft Achberg gesessen/ uns ihrer begangner Straffen und Schäden halber/ sich nit gern ergeben/ und uf unser gütlich Erfordern mit uns nit abtragen wolten/ daß alsdann gemeldter von Sürgenstain seine Erben und Nachkommen/ Inhaber der Herrschafft Achberg/ als der Enden ordenliche Oberkait/ schuldig seyn sollen/ solche ihre Unterthanen uf unser Erfordern und Begehren uns zu gebührender Straff und Abtrag begangnes Schadens/ wie sich gebührt/ in unserm Stifft zu stellen/ im Fall sich aber einer/ oder mehr verwidern würde/ sich mit uns zu vertragen/ sonder vor Achbergischen Gericht/ Rechtens anerbieten/ alsdann soll es alda vor sein/ Hansen von und um Sürgenstains/ Achbergischem Gericht/ Rechtlichen anklagt und ausgesprochen werden/ alles unverhindert dickbenantes Hansen von Sürgenstains seiner Erben und Nachkommen/ auch sonst meniglichs in allweg/ alles mit getreuem aufrechtem Verstand/ ohne alle Arglist und Geverde. Und des alles zu waarem und gutem Urkund/ so haben wir obbenante Barbara/ Aebtißin unser Abtey/ und wir Chorfrowen unsers Capitels gemein Insigele für uns/ unsern Stifft und unsere Nachkommen offenlich hencken lassen an den Brieff/ der geben ist uf den 9. Monatstag Januarii, nach Christi JEsu unsers lieben HErrn ainigen Erlösers und Seeligmachers Geburt/ gezahlt ain tausend/ sechshundert und ain Jahr.

XXVI.

Vergleich zwischen der Abtey und des H. Röm. Reichs Stadt Lindau/ wegen einiger Differentien/ de anno 1610. **ist in des Teutschen Reichs-**Archivs Part. spec. Continuat. II. **unter der Aebtißin zu Lindau/** pag. 851. **vorhanden.**

XXVII.

Kayſers Leopoldi Confirmation **einiger** Privilegien **der Abtey Lindau und insonderheit des derselben vom Kayser** Ludovico II. **im Jahr. 866. ertheilten Freyheits-Brieffs** / de Anno 1659.

WIr Leopold/ von GOttes Gnaden erwählter Römischer Kayser/ zu allen Zeiten Mehrer des Reichs/ in Germanien/ zu Hungarn/ Böheim/ Dalmatien/ Croatien und Sclavonien ꝛc. König/ Ertz-Hertzog zu Oesterreich/ Hertzog zu Burgund/ zu Braband/ zu Steuer/ Kärndten/ zu Crain/ zu Lützemburg/ zu Würtemberg/ Ober- und Nieder Schlesien/ Fürst zu Schwaben/ Marggraf des heiligen Römischen Reichs/ zu Burgau/ zu Mähren/ Ober- und Nieder-Laußnitz/ Gefürsteter Graff zu Habspurg/ zu Tyrol/ zu Pfirdt/ zu Koburg und Görtz/ Landgraff im Elsaß/ Herr auf der Windischen Marck/ zu Portenau und zu Salins ꝛc. Bekennen öffentlich mit diesem Brieff und thun kund allermänniglich/ daß uns die Ersame unsere liebe andächtige/ Anna Christina, Aebtißin unser lieben Frauen Gotteshauß und Stiffts Lindau einen Gnaden- und Freyheits-Brieff von weyland Kayser Ludwigen/ unserm Vorfahren am Reich/ ausgangen/ damit ihre Vorfahrin und Gotteshauß begabt und begnädigt/ in originali fürbracht/ und darauff demütiglich angeruffen und gebeten/ daß wir/ als izt regierender Römischer Kayser/ solch weyland Kayser Ludwigs Gnad und Freyheit/ auch weyland des Allerdurchleuchtigsten Fürsten und Herrn Kayſers Maximiliani des I. Hochlöb-

löblichster Gedächtniß darüber ertheilte Confirmation, der datum stehet zu Kempten am 22. Tag des Monats May, nach Christi Geburt vierzehenhundert und im vier und neüntzigsten Jahr/ darinnen Seine Majestät bemeltem Stifft und Gotteshauß weiter ein sondere Gnad und Freyheit gegeben hat/ daß weder die Aebtißin/ das Capitel und ihr Gotteshauß/ noch ihre zugehörige Güter/ die sie izt haben oder hinführo in Ewigkeit überkommen/ durch iemand mit Steuren/ Zöllen/ Zehend/ Reißgeld/ Schatzungen/ noch in andere Weg/ wie die genant seynd/ wider alt Herkommen/ beladen/ angefordert noch beschwerd werden sollen/ in allen Ihren Inhaltungen und Begreiffungen zu verneuern/ zu confirmiren und zu bestäten gnädiglich geruheten/ immassen ihnen dieselbe jüngstlich von weyland dem Allerdurchleüchtigisten Fürsten und Herrn/ Herrn Ferdinanden dem III. Römischen Kayſern/ unserem freündlich geliebten Herrn und Vatern höchstseeligster Gedächtnüß/ gleicher gestalt auch confirmirt und bestättiget worden wären/ und lautet obberührter Kayser Ludwigs Gnaden- und Freyheits-Briff auf fleißige Ersehung des Originals von Wort zu Wort/ wie hernach folgt:

Inseratur hic Ludovici Imperatoris Privilegium de Anno 866. quod supra sub Num. I. exstat.

Das haben wir angesehen solch obgedachter Aebtißin demütig ziemliche Bitte/ und darum mit wohlbedachtem Muth/ gutem Rath und rechter Wissen/ derselben Abbtißin und Gotteshauß Lindau die obbestimte Gnad/ Freyheiten und Confirmation-Brieff in allen Ihren Inhaltungen und Begreiffungen/ als Römischer Kayser gnädiglich erneüert/ confirmirt und bestätiget/ erneuern/ confirmiren und bestätten Ihnen die auch von Römischer Kayserlicher Macht hiemit wissendlich und in Krafft dis Briefs/ und meinen/ setzen und wollen/ daß sie/ ihre Nachkommen und Gotteshauß/ vorbestimter massen/ darbey ruhiglich bleiben/ und deren/ nach ihrem Inhalt/ gebrauchen und genieſsen sollen und mögen/ von allermänniglichs unverhindert; Doch uns und dem Reiche an unseren/ und sonst männiglichen an seinen Rechten unvergriffen und unschädlich. Und gebieten darauf allen und ieden Churfürsten/ Fürsten/ Geist- und Weltlichen/ Prælaten/ Grafen/ Freyen/ Herren/ Rittern/ Knechten/ Landmarschallen/ Landshauptleuthen/ Landvögten/ Hauptleuthen/ Vizdomen/ Vögten/ Pflegern/ Verwesern/ Amtleüthen/ Landrichtern/ Schuldtheiſsen/ Burgermeistern/ Richtern/ Räthen/ Bürgern/ Gemeinden/ und sonst allen andern unsern und des Reichs Unterthanen und Getreuen/ was Würden/ Stands oder Wesens die seyn/ ernstlich und vestiglich mit diesem Brieff/ und wollen/ daß sie die genante Abtißin und Gotteshauß Lindau an solchen obgeschriebnen Gnaden/ Freyheiten/ Brieffen/ Privilegien/ Gerechtigkeiten/ auch weyland Kayser Maximilians sonderen Gnaden/ und dieser unserer Kayserlichen Erneuerung/ Confirmation und Bestättigung nicht hindern noch irren/ sondern sie der beruhiglich und ohne Irrung gebrauchen/ genieſsen und gäntzlich darbey bleiben lassen/ und hierwider nicht thun/ noch das iemands andern zu thun gestatten/ in keine Weise/ als lieb einem ieden sey unser und des Reichs schwere Ungnad/ und die Pön und Straff/ in ihren Freyheiten und Kayser Maximilians Brieffe begriffen/ zu vermeiden/ die ein ieder/ so offt er frevendlich hierwider thäte/ uns halb in unser und des Reichs Cammer/ und den andern halben Theil der obgenanten Abtißin und Gotteshauß Lindau und ihren Nachkommen/ zu bezahlen verfallen seyn solle; Mit Urkund dis Brieffs/ besieglet mit unserm Kayserlichen anhangendem Insigel: Geben in unserer Stadt Wien/ den 4. Tag Monats Martii, nach Christi unsers lieben HErrn und Seeligmachers Geburt/ im sechzehenhundert neün und funffzigsten/ unserer Reiche des Römischen im 1. des Hungarischen im 4. und des Böheimischen im dritten Jahre.

Leopold.

Geörg Ulrich/ Graf zu Wolckenstein.

Ad mandatum Sac. Caſ. Majeſt. proprium,

Wilhelm Schröder.

XII. Vom Nieder-Münſter in Regenſpurg.

I.

Kurtze Nachricht von der Fundation und Beſchaffenheit der Abtey Nieder-Münſter in Regenſpurg.

DJe Abtey Nieder-Münſter in der Stadt Regenſpurg liegt tieffer und niedriger bey der Donau als die Abtey Ober-Münſter / und hart hinter dem Dom-Freid-Hoffe / iſt geſtifftet Ao. 900. durch Frau Judith / eine Gemahlin Hertzog Heinrichs des I. in Bayern / der ein Bruder Kayſers Ottonis I. aus Sachſen war; Dieſe aber war eine Tochter Hertzogs Arnolds des Böſen / und eine Groß-Mutter Kayſer Heinrichs / den man den Heiligen nennete. Obgemeldtes Kloſter iſt hernach vom Kayſer Ottone dem Andern / aus Fürbitt ſeiner Fr. Mutter Adelheit / ſehr begabet worden / Dero Grab auch noch daſelbſt im Eingange der Kirchen gezeiget wird.

Anno 1598. im Monat Septembris ſtarb die Aebtißin / eine gebohrne Krinreuterin / ſo bey 30. Jahren dieſem Cloſter fürgeſtanden / bey Dero Begräbniß die gemeine Sage geweſen: Dieſe verſtorbene Abbatißin ſey innerhalb nechſt verſchienenen 124. Jahren die dritte Abbatißin dieſes Cloſters geweſen / welches auch die Jahrzahl an dem Grabſteine bezeuget hat.

II.

Kayſers Ottonis I. Diploma, vermöge deſſen er der Abtey Nieder-Münſter in Regenſpurg innen benennte Güter mit allen Pertinentien geſchencket / de Anno 974.

IN nomine ſanctæ & individuæ Trinitatis. Otto, divina favente Clementia Imperatur Auguſtus. Noverit omnium induſtria fidelium noſtrorum, tam præſentium, quam futurorum, qualiter nos, ob interventum dulciſſimæ genitricis noſtræ Adelhaide, nec non venerabilis Dominæ Judithæ ſalubrem petitionem, quædam proprietatis noſtræ prædia, curtes, videlicet Schirlinga, Lindhart, Pirnpach & Rockinſga in pago Tuonch Kovve, & in Comitatu Sarchilonis Comitis ſitas, ſanctimonialibus in urbe Ratisbona ad inferius Monaſterium S. Dei genitricis Mariæ, Chriſtique Confeſſorum beati Erhardi venerationi conſtructum, noſtra Imperiali potentia, in perpetuæ uſum proprietatis conceſſimus, firmiſſimeque donavimus, cum utriusque ſexus mancipiis, ædificiis, terris, cultis, & incultis, pratis, paſcuis, ſylvis, aquis, aquarumve decurſibus, molendinis, locisque molendinorum mobilibus, & immobilibus, exitibus & reditibus, vineis, viis & inviis, quæſitis & inquirendis, & cum omnibus jure adhæc pertinentibus eo tenore, ut hæc jam dicta eisdem ſanctimonialibus in uſum quotidianum permaneant, ſcilicet, ut nullis deinceps Succeſſoribus noſtris, Regibus vel Imperatoribus, vel a nonnulla perſona hæc aliquatenus idem abſtrahantur, ſed ut conceſſimus, perpetuo uſui ſanctimonialium prædictarum omnium ævo deſerviant, Et ut hæc noſtræ donationis præceptum firmius perſeveret, hanc chartam inſcribi juſſimus, annuloque noſtro ſignatum manu propria ſubtus firmavimus.

Signum Domini Magni, Imperatoris (L.S.) Ottonis Auguſti.

Willigiſus Cancellarius, vice Ruperti Archi-Capellani notavi, Data 5. Cal. Jul. anno incarnationis Dominicæ D. CCCC. LXXIV. anno regni Domini Ottonis XIII. Imperii VI. Actum Wormatiæ.

III.

Kayſers Henrici II. Confirmation und Extenſion aller Privilegien und Freyheiten der Abtey Nieder-Münſter in Regenſpurg / de anno 1002.

In

IN nomine Sanctæ & individuæ Trinitatis. Heinricus, divina favente clementia Rex. Juſta Regum & religioſa cognatio debet Eccleſiis Dei, ubicunque facultas ſuppetit, aliquid accommodare, ut inde proclivius mercedis æternæ præmia conſequantur: proinde notum ſit omnibus fidelibus noſtris, præſentibus ſcilicet & futuris, qualiter venerabilis Abbatiſſa Oda, per interventum dilectæ conjugis Chunigundæ, videlicet Reginæ, noſtram adiit Majeſtatem, ſuppliciter rogitans, ut Monaſterium ſanctimonialium, cui ipſa nunc temporis infra Ratisbonenſem civitatem præſidere videtur, quod divinæ memoriæ Avia noſtra Juditha olim, in honore ſanctæ Dei genitricis Mariæ a fundamentis in Abbatiam erexit, & donis prædiorum inter alia pro loco ditavit, in noſtrum Mundiburdium & Regiæ immunitatis tuitionem reciperemus, cum omnibus pertinentiis ejus. Nos ergo ob divinum amorem piæ ejus annuentes petioni, per hoc noſtræ Majeſtatis inſigne, præfatum Monaſterium, noſtræ noſtrorumque poſt nos Succeſſorum, Regiæ & Imperiali perpetuæ defenſioni ſubjicimus; Et inſuper optima ea libertate donamus, qua cætera Monaſteria regalia ubicunque terrarum noſtri regni perfrui videbuntur; Quatenus ibi ſanctimoniales Monaſticæ vitæ, ſub Regula ſancti Benedicti mancipatæ, liberius & devotius illam, quam aggreſſæ ſunt vitam, abſque inquietudine regalium exactorum, vel ſubintrantium perſonarum dehinc conſervare valeant. Regio igitur verbo & præcepto jubemus & interdicimus, ut nullus Dux, Marchio, Comes, Vice Comes, Epiſcopus, vel aliquis ſub Epiſcopo, aut Judex publicus, ſive Regius exactor ſive quælibet judiciaria perſona, major aut minor, deinceps in prædicto Monaſterio, intus vel foris, & in locis aut hominibus, vel omnibus ibi pertinentibus aliquam publici juris exerceat poteſtatem, aut quidquam de rebus Monachorum, ſibi ipſi, vel nobis, aut Succeſſoribus noſtris, uſurpare præſumat, ſine Advocato, quem præſens Abbatiſſa, & quæ ei ſuccedant, in hunc uſum elegerint & conſtituerint. Qui etiam in ipſo Monaſterio, & in locis ejus aliud ſibi non imponat poteſtatis officium, aut exigat ſervitium, niſi quod Abbatiſſa cum ſacris fororibus illi præſcripſerint. Confirmamus etiam eidem Monaſterio, quicquid ibi unquam per Reges & Imperatores præceptoria lege, ſive per Duces, vel alios Chriſti fideles, in quocunque pago, vel Comitatu aliquo traditum, vel conceſſum eſt, oblatione cum curtibus & curtilibus, ædificiis, mancipiis, cenſu, intra & extra civitatem, aquis, aquarumque decurſibus, piſcationibus, molendinis, aquimolis, in utraque parte fluminis Danubii urbem præcurrentis pariter cum omnibus utenſilibus & appendiciis locorum ibi pertinentium; Quorum hæc pro parte ſunt nomina, Schirlinga, Lundorf, Roggingæ, Biberbach, Linhart, Hertesſindhart, cum omnibus appendiciis illorum, Hartkircha cum decimis ſuis, undecunque villarum conferendis, ſalla cum foreſto aqua, molendinis, vel cæteris pertinentiis: In Sinzinge omnem illam, quæ ibi præſcripto Monaſterio pertinet utilitatem, Tekhendorf, cum decimis, & uſibus ſuis, Berge, quod ſitum eſt juxta flumen Villiſa, Pinteſeshoven, cum aquis, aquimolis, molendinis & areis in Yſara, & Walechenesbach cum pontibus, vel totis eorum adjacentiis. Habeant etiam Monachæ poteſtatem liberam, per deceſſiones inter ſe eligendi Abbatiſſam, quam probabilis vitæ & morum regula Deo propitio compoſuerit, omnium poteſtatum, vel perſonarum contradictione remota. Et, ut hæc noſtra traditio, confirmatio, ſive libertas, ſtabilis & inconvulſa permaneat, hanc noſtri præcepti paginam manu propria roborantes, ſigillo noſtro imprimi juſſimus.

Signum Henrici (L.S.) Regis Invictiſſimi.

Data 12. Calend. Decembr. Anno incarnationis Domini M. II. Indictione I. anno vero Domini Henrici Regis primo. Actum in ipſa urbe Ratisbonenſi, &c.

IV. Kay-

IV.

Kayſers Friderici II. **Ausſpruch / das kein Reichs-Fürſtenthum / ohne des Beſitzers und ſeiner** Miniſterialium Conſens **vertauſcht oder veralieniret werden könne / wie ſolcher im Jahr 1216. auff die in Regenſpurg liegenden Abteyen Nieder- und Ober-Münſter beſonders** reſtringiret **worden.**

IN nomine ſanctæ & individuæ Trinitatis. Fridericus ſecundus, Dei gratia, Romanorum Rex, & ſemper Auguſtus. Cum ad ſummam inſtantiam dilecti Principis noſtri, Chuonradi, Ratisbonenſis Epiſcopi, cum ipſo Epiſcopo, nomine Eccleſiæ ſuæ quoddam concambium feciſſemus, de duobus Principatibus, ſcilicet de inferiori & ſuperiori Monaſteriis in civitate Ratisbonenſi, conſtitutis, pro quibusdam aliis prædiis & poſſeſſionibus, ad prænominatum Epiſcopum & Epiſcopatum ſuum pertinentibus: Accedens ad præſentiam Regiæ excellentiæ noſtræ in curia ſolemni Herbipoli Domina Juta, inferioris Monaſterii Abbatiſſa perſonaliter, nec non Domina Gertrudis, ſuperioris Monaſterii Abbatiſſa, per ſuum Procuratorem, cum aliqua honeſta utriusque Capituli parte, coram Principibus atque Baronibus, atque tota curia noſtra, gravi querimonia propoſuit, ſe & Eccleſias ſuas indebite a nobis fore gravatas, & ſuper hoc adjutorium & ſententiam Principum poſtularunt, proponentes firmiter, nullum Principatum poſſe, vel debere commutari vel alienari ab Imperio, vel ad alium Principem transferri, ſine voluntate præſidentis Principis illius Principatus, & de plano conſenſu ejusdem Miniſterialium: Super quo facta a nobis inquiſitione, per ſententiam Principum & ſubſeqvutionem tam Nobilium quam Baronum atque Miniſterialium & omnium, qui aderant, judicatum eſſe: Nullum Principatum poſſe, vel debere, nomine concambii, vel cujuscunque abalienationis, ad aliam perſonam transferri ab Imperio, niſi de mera voluntate aſſenſu Principis, Præſidentis & Miniſterialium ejusdem Principatus. Nos igitur juſtitiæ protectores, nullo conamine juri reniti volentes, ſententiam ipſam duximus approbandam, & quod contra commemoratas Eccleſias & earum Principes pro Epiſcopo & pro Eccleſia Ratisbonenſ. minus debite feceramus, omnino retractavimus in continenti, præſente Epiſcopo præfato: Et, ne de cætero ſimilia contingant, decernimus & perpetua firmitudine obſervandum judicavimus, quod non liceat ulli Succeſſorum noſtrorum Romanorum Regi, ſeu Imperatori, Principatum aliquem, ut ſuperius ſententiatum eſt, ab Imperio aliquo modo alienare, ſed omnes Imperii Principatus in ſuo jure & honore illæſos obſervare. Vt itaque dilecta fidelis noſtra Juta & Succeſſores ejus Abbatiſſæ, nec non regalis Eccleſia ſuperioris Monaſterii hac ſententia gaudeant in antea & glorientur in perpetuum, hoc ſcriptum eis indulſimus, ſigillo Majeſtatis noſtræ roboratum. Hujus rei ſunt Teſtes, Albertus, Magdeburgenſis Archiepiſcopus, Egelbertus, electus Colonienſis Archiepiſcopus, Otto, Wirtzburgenſis, Otto, Friſingenſis Epiſcopus, Sigfridus, Auguſtenſis Epiſcopus, Vlricus, Patavienſis electus, Cuno, Cluniacenſis Abbas, Ludovicus, Dux Bavariæ, Comes Palatinus, Hermannus & Fridericus, fratres, Marchiones de Baden, Gerardus de Diez, Otto, Dux Merchaniæ, Hermannus & Ludovicus, Comites Wirtenberih, Comes Erneſtus de Willeſeko, Berchtoldus Nobilis de Niſſen, & filii ſui Heinricus & Albertus, Gerardus, Comes de Rineh, Anshelmus de Juſtine, Marſchalcus Imperii, VValtherus, Pincerna Imperii, VVernherus, Dapifer de Bolandia, Dieto de Ravenspurch, Camerarius Imperii, & alii quam plures.

Ego Chuonradus, Metenſis & Spirenſis Epiſcopus, Imperialis aulæ Cancellarius Vice Domini Sigfridi, Moguntinenſis Archiepiſcopi, & totius Germaniæ Archicancellarius recognovi.

Signum Domini Friderici ſecundi, Romanorum Regis, & ſemper Auguſti atque Regis Siciliæ, &c.

Acta ſunt hæc Erbipoli, &c. Anno Domini M. CC. XVI. regnante glorioſiſſimo Domino Friderico, Dei gratia ſecundo, Romanorum Rege & ſemper Auguſto, & inclyto Rege Siciliæ, Anno Romani regni ejus quarto, Siciliæ vero octavo decimo feliciter. Datum per manus Berchtoldi de Niffen, Regalis Aulæ Prothonotarii, anno prænotato, Idus Maji, Indictione quarta,

XIII. Vom Ober-Münſter in Regenſpurg.

I.

Kurtze Nachricht von der Fundation **und Beſchaffenheit der Abtey Ober-Münſter in** Regenſpurg.

DJe Abtey Ober-Münſter zu Regenſpurg hat entweder geſtifft / oder beſſer gebauet und erweitert Frau Hemma, Königs Ludwigs in Bayern und gantz Teutſchlands ehliches Gemahl; dieſer war ein Sohn Kayſer Ludwigs des Frommen / Kayſers Caroli M. Enckel / ein Vater Kayſer Carls des Dicken und Königs Carlmanns in Bayern. Sie iſt geſtorben anno 876. iſt auch alda begraben / maſſen ihr Sohn Kayſer Carl der IIIte oder der Dicke ſelbſt zeugt in einem Brieff / der noch bey dem Kloſter iſt. Die von St. Emeran zancken ſich über dieſer Hemma Begräbniß mit denen von Ober-Münſter / und wollen bejahen / die Hemma liege bey ihnen in der St. Emerans-Kirchen / zeugen auch ihren Grabſtein mit einem ausgehauenen Bildniß einer Königin / welches doch Aventinus verneint / es möchte das Grab Vtæ ſeyn der Gemahlin Kayſers Arnolphi. Hæc ex quodam Manuſcripto.

Alia Relatio ex alio quodam Manuſcripto.

ES hat das Ober-Münſter / ſo ein Adeliches Kayſ. Stifft / Frau Hemma (eine Gemahlin Ludovici I. Königs in Bayern,) entweder beſſer erbauet oder geſtifftet. Ein Mönch von S. Emeran, Nahmens Chriſtophorus, hat etliche Beweiß-Gründe angeführet / daß ſie zu S. Emeran neben S. Archatii Altar begraben werden / wie in einer uns mitgetheilten Beſchreibung ſtehet. Aber die zu Ober-Münſter ſagen / ſie liege bey Ihnen in dem Chor / und dieſes bezeuget ihr Sohn Carolus Craſſus ſelbſt in einem Brieffe / ſo Anno 886. gegeben worden iſt. Und vermeinet Aventinus, daß der Grabſtein / den ſie zu S. Emeran in ihrem Kloſter weiſen / möchte Kayſers Arnolphi Gemahlin der Utæ oder Juthæ Grabſtein ſeyn. Dieſe Cloſter-Nonnen ſind keiner andern Regul / oder Orden nicht als dem Gehorſam unterworffen / dörffen ein- und ausgehen / ſind uneingeſperret / mögen ſich alle / auſſer der Aebtißin / verheyrathen / ſind zwar in einer Ring-Mauer / wohnen und eſſen beſonders / ſchlaffen auch beſonders und nicht in einer Cammer beyſammen / und haben alſo groſſe Freyheit. Dieſes Cloſter iſt dem Römiſchen Kayſer in Weltlichen, in Geiſtlichen aber dem Biſchoff zu Regensburg / als ordinario loci, unterworffen / das Hauß Bayern hat die Advocatie darüber.

König Ludwig cognomenro Germanicus & Illuſtris (der Durchleuchtig /) ein Sohn Ludovici Pii, ein Bruder Lotharii & Pipini, übernahm die Regierung des Königreichs Bayern Anno 825. hauſete mit ſeiner Gamahlin Hemma mehreſt in Regensburg. Thate groſſe Stifftungen / unter andern war auch das Adeliche Stifft Ober-Münſter alhie / welches zwar vorhero denen Biſchoffen / als Inhabern des Cloſters zu S. Emeran gehörte: Damit Hemma aber die gute Intention möchte werckſtellig machen / hat ſie Barthurico, dem Biſchoff / zu forderiſt S. Emmeramo das **Cloſter Mannſee** / in dem Saltzburgiſchen Gebürg gelegen / dafür gegeben; welche Commutation denn auch durch König Ludovicum im Jahr 831. confirmiret worden.

II.

Königs Ludovici Germanici Diploma, **vermöge deſſen er / auff Anſuchen ſeiner Gemahlin** Hemma, **Biſchoff** Barthurico **zu Regenſpurg / vor das obgedachte ſeiner Gemahlin** cedirte **Cloſter Ober-Münſter in Regenſpurg / das Cloſter Mannſee im Saltzburgiſchen Gebürge gegeben /** de anno 831.

IN nomine ſanctæ & individuæ Trinitatis. Ludovicus, divina favente gratia Rex. Notum ſit omnibus S. Eccleſiæ fidelibus noſtris præſentibus ſcilicet & futuris, qualiter chariſſima Conjux noſtra, Hemma, una cum cœteris noſtris fidelibus noſtram ſerenitatem deprecata eſt, ut quandam commutationem cum Bathurico venerabili S. Eccleſiæ Regenesburgenſis Epiſcopo faceremus, hoc eſt, ut ſupra memorata clariſſi-

ma conjux noſtra monaſterium in eadem Civitate, quod dicitur Oberunmuneſter, in quo Sanctimoniales fœminæ Domino famulari noſcuntur & quod præfatus venerabilis Epiſcopus hucusque habuit, per noſtram authoritatem habere mereatur,& præfatus Epiſcopus e contra recipiat monaſterium, quod dicitur Manenſeo. Hujus igitur petitioni libenti animo aſſenſum præbentes decrevimus ita fieri: ut illa poſtulavit. Dedimus itaque præfatæ conjugi noſtræ monaſterium in Regensburg, quod dicitur Oberenmuneſter cum conſenſu Bathurici præfati Epiſcopi. Et e contra dedimus atque tradidimus præfatum monaſterium Manenſeo ad S. Petrum, Principem Chriſti Apoſtolum, & ad S. Emmeramum Martyrem Chriſti, & juſſimus fieri noſtræ authoritatis præceptum, per quod decernimus atque jubemus, ut ab hodierna die deinceps memoratus Epiſcopus per honorem B. Petri Apoſtoli & S. Emmerami Martyris Chriſti idem monaſterium cum omnibus rebus ad hoc pertinentibus & omnes ſucceſſores ejusdem Epiſcopi absque aliqua contradictione filiorum noſtrorum omniumque impoſterum ſucceſſorum noſtrorum firmiter habeant, & ſecuriter poſſideant, quatenus fratres Domino & S. Emmeramo famulantes pro nobis atque Conjuge, nec non pro chariſſima prole noſtra & ſtatu totius regni noſtri inde melius delectet Domini clementiam exorare, & ut hæc authoritas noſtræ conceſſionis firmiter habeatur, & per futura tempora ab omnibus fidelibus noſtris melius credatur & diligentius obſervetur manu noſtra propria ſubter eam firmavimus & annuli noſtri impreſſione ſubter ea ſignare juſſimus. Ita XVII. Kalend. Martii Anno Dominicæ Incarnationis DCCCXXXI. Indictione XI. Anno Regni Ludovici Regis VII. Actum eſt Regensburg in DEI Nomine feliciter.

III.

Kayſers Caroli Craſſi Diploma, Vermöge deſſen er das Cloſter Ober-Münſter in Regenſpurg zu einem freyen Reichs-Stifft gemacht/ und mit verſchiedenen herrlichen Freyheiten begabet/ de Anno 886.

IN nomine ſanctæ & individuæ Trinitatis. Carolus, divina favente clementia Imperator Auguſtus. Si membra Chriſti infirmiora, ſed abundantiori honore digniſſima, debita charitate amplectimur, & imperialis auctoritatis robore communimus, id nobis, & ad temporalis tranquillitatis gratiam, & ad æternæ felicitatis gloriam profuturum ſine hæſitatione confidimus. Proinde omnium fidelium Chriſti, tam præſentium quam ſuccedentium noverit induſtria, qualiter nos Monaſterium beatiſſimæ Virginis matris Domini noſtri Jeſu Chriſti Mariæ in Civitate Ratisb. quod dicitur Oberenmünſter, quod piæ memoriæ genetrix noſtra Hemma regina, a Bathurcio Ratisponen. Epiſcopo ſolenni ac legitimo concambio recepit, ubi ipſa corporaliter ſepulta requieſcit, in noſtræ emunitatis defenſionem ſuſcepimus, ea videlicet conditione, ut neque nos, nec quisquam Imperator, aut Rex, aut Dux, aut Comes, aut regalis exactor, ſive ex imperiali, ſive ex propria autoritate quicquid ibi ordinandi, aut exigendi habeat poteſtatem. Sorores quidem, Abbatiſſa decedente, aliam, quæ ſuccedat, moribus atque vita probabilem, unanimiter atque legitime eligant. Cui electioni ſive ordinationi, non Imperator, non Rex, non Epiſcopus, non advocatus, non aliquis hominum in aliquo contradicat, nec difficultatem, nec moleſtiam quamlibet inferat. Sane advocatum nullum habeant, niſi eum qvem Abbatiſſa & ſororum concors diſcretio elegerit. Qui etiam Advocatus nihil juris, nihil poteſtatis, nihil ſervitii ibi requirere præſumat, niſi quod ei Abbatiſſæ & ſanctimonialium bona voluntas conſtituat. Si quis vero deinceps hanc noſtræ auctoritatis paginam propter ſuam cupiditatem infringere voluerit, omnium illorum criminum, peccatorum, delictorum, in extremo & diſtricto examine, in præſentia Dei reus exiſtat, pro quorum abſolutione, & redemptione piæ memoriæ genetrix noſtra ipſum monaſterium ordinavit, dictavit atq; magnificavit, & tamen malum ſuum ſtudium nihil valeat, ſed usque in finem ſeculi hoc præceptum noſtrum inviolabiliter perſeveret. Et ut hæc noſtræ auctoritatis conſtitutio firmiter & certior habeatur, & diligenter obſervetur, manu propria ſubtus eam firmavimus, & bullæ noſtræ impreſſione ſignari juſſimus. Data XIIII. Kalend. Marcii, Anno Dominicæ Incarnationis DCCC. LXXXVI. Indictione IIII. Anno Imperii piiſſimi Imperatoris Caroli in Italia VI. in Francia V. in Gallia II. Actum in villa, quæ Rotuile vocatur in Dei nomine fœliciter Amen.

Signum Domini Caroli ſereniſſimi Imperatoris Auguſti.

Amalbertus Cancellarius ad vicem Luithardi Archicancellarii recognovi. Data XIIII. Kal. Marcii, Anno Dominicæ Incarnationis DCCCLXXXVI. Indictione IV. Anno vero piiſſimi Imperatoris Caroli in Italia VI. in Francia V. in Gallia II.

IV.

Kayſers Henrici II. Diploma, Krafft deſſen er der von ihm von Grund aus erbauetenund in ſeiner Gegenwart eingeweiheten Abtey Ober-Münſter in Regenſpurg ein Gut zu Salach mit allen ſeinen Pertinentien geſchencket / de Anno 1010.

IN nomine ſanctæ & individuæ Trinitatis. Heinricus, divina favente clementia Rex, Si Eccleſiarum Dei loca alicujus doni incremento ſublimare, vel meliorare ſtuduerimus, nobis, noſtrique regni ſtatui id proficere minime difficimus. Quapropter omnium Chriſti fidelium, præſentium ſcilicet, ac futurorum agnoſcat induſtria qualiter nos divini amoris inſtinctu pro remedio animæ noſtræ & ſenioris noſtri, videlicet Ottonis Imperatoris dilectæque noſtræ conjugis Kunegundis Reginæ, ſeu parentum noſtrorum nec non pro Regni noſtri ſtatu, Monaſterio Ratisbonenſi, quod ibi vocatur Obernminnſter / in honore S. Dei genetricis ſemper virginis Mariæ dedicato, ipſo die, quo illud per nos a fundamento perfectum, in præſentia noſtri 15. Calend. Maji conſecrati fecimus, quandam noſtri, juris curtem, nomine Salach, in Comitatu Ruperti Comitis, in pago Donogevv, cum omnibus ſuis pertinentiis & appendiciis, villis videlicet, cum familiis utriusque ſexus, areis, ædificiis, campis, pratis, paſcuis, ſylvis, venationibus, aquis, aquarumve decurſibus, piſcationibus, molendinis, exitibus & reditibus, viis & invis, quæſitis ſive inquirendis, cum omnibus, quæ quolibet modo dici, aut nominari poſſunt, utilitatibus, per hanc noſtram. Regalem paginam eidem Monaſterio, ad uſum & ſtipendia ſanctimonialium inibi Deo famulantium, integre conceſſimus atque tradidimus; & de noſtro jure ac dominio, in ejus jus & dominium omnino transfundimus; ea quippe ratione, ut Abbatiſſa Wilpurga, quæ nunc præfato Monaſterio præeſſe videtur, eique ſuccedentes Abbatiſſæ, de eadem proprietate, ad uſum tamen Monaſterii & Sanctimonialium ibidem Deo ſervientium, dehinc liberam habeant poteſtatem, quicquid eis placuerit faciendi, omnium hominum inquietudine remota. Et ut hæc noſtræ donationis ſeu confirmationis autoritas ſtabilis & inconvulſa omni permaneat tempore, hoc præceptum inde conſcriptum manu propria corroborantes atque confirmantes, ſigilli noſtri impreſſione inſigniri juſſimus, Anno 1010.

Nota: Hanc donationem confirmavit Conradus II. Imperator Anno 1029. ſicut etiam Henricus IV. Imperator dictæ Abbatiæ prædium Ottmaringen in pago Cunzingawe, in Comitatu Brunonis Comitis ſitum, anno 1064. conceſſiſſe perhibetur.

V.

Kayſers Friderici II. Diploma, Vermöge deſſen er die beyden Abteyen Ober- und Nieder-Münſter in Regenſpurg dem Biſchoff daſelbſt / gegen ein Æquivalent überlaſſen / de Anno 1215.

IN nomine ſanctæ & individuæ Trinitatis Amen. Fridericus ſecundus, Dei gratia Rex Romanorum & Siciliæ ſemper Auguſtus, omnibus Chriſti fidelibus in per-

petuum. Cum ex debito majeſtatis noſtræ regiæ dilectos fideles noſtros Principes benevolentia, quemadmodum ipſi nos fidelitate, pie repiſcere teneamur, dignum advertimus, ut rationabilibus eorum petitionibus annuamus, & profectibus maxime in cauſis, quæ ad honorem & profectum tam Imperio quam ipſis videntur petentibus provenire. Igitur cum Eccleſia Ratisponenſ. habuiſſet villas quasdam proprius Nordelingam & Orngowe uſibus Imperii commodas: Et imperium habuiſſet Ratisponæ duo Monaſteria inferius ſcilicet ſuperius Clauſtra Sanctimonialium, uſibus ſimiliter Eccleſiæ Ratisponenſ. commoda; Conſiderata fidelitate ac devotione, que Eccleſia Ratisponenſ. pro genitoribus noſtris filicis memoriæ avo, patri, ac patruo noſtro, in Imperio frequenter exhibuit, conſideratis quoque laboribus & gravimus expenſis, quas electæ prædictorum monaſteriorum fecerunt hactenus propter Imperium pro jure ipſarum ſuſcipiendo: conſiderato, & præcipue commodo imperii cui tenemur intendere; conſilio qui præſentes erant, & Curiæ noſtræ de prædictis civitate Nordelinga & villa Oringowe cum propoſitura ejusdem loci, & de prætaxatis monaſteriis cum venerabili Ratisponenſ. Epiſcopo Conrado, dilecto conſanguineo noſtro fecimus permutationem & concambium. Ipſe enim Epiſcopus Civitatem Nordelingen. orgavv cum Præpoſitura ejusdem loci & advocatia utriusque, cum omni jure proprietatis, ſicut Eccleſiæ ſuæ attinuerunt, Imperio donavit. Et nos e converſo illa duo Cænobia Ratisponæ inferius Monaſterium & ſuperius Monaſterium donavimus Eccleſiæ Ratisponenſ. cum proprietate, & advocatia, & omnibus attinentiis, & cum omni jure, quod Imperium in eis habuit, ut vacantibus Abbatiis in prædictis monaſteriis, electæ ipſarum temporalia & omnia jura alia, quæ hactenus requiſierunt ab imperio, deinceps perpetuo requirant ab Eccleſia Ratisbonenſ. Et Epiſcopus ejusdem Eccleſiæ, quicunque tunc fuerit pro tempore illa donet & conferat ſine impedimento; Ut autem hæc noſtra permutatio & concambium rata permaneant in perpetuum, & deinceps nec per oblivionem, nec per calumniam cujusquam cedere poſſint in irritum, preſentem paginam Sigillo noſtre majeſtatis & ſubnotatione teſtium fecimus roborari. Teſtes hi ſunt: Conradus, Metenſis & Spirenſis Epiſcopus, Imperialis aulæ Cancellarius, Otto, Dux Meraniæ, Conradus, Burggravius de Nurenberg, Poppo, Comes de Hennenberch, Comes Albertus de Ebersſteine, Marchio de Baden, Gebhardus, Landgravius de Luickenberge, Henricus de Nuſen, Wernhertus de Laber, Anschelmus, Marſcalcus de Juſtingen, Advocatus de Rappertwyler, Wolframus & Conradus fratres de Franchesſperg, Albertus Rindesmoul, Sibotode Thanhuſen, Chunradus de Werde, & alii quam plures. Signum Domini Friderici Romanorum Regis invictiſſimi ſecundi & Regis Siciliæ. Acta ſunt hæc anno Dominicæ incarnationis MCCXV. indict. IV. Data apud Egram per manus Chunradi Metenſis & Spirenſis Epiſcopi, Imperialis aulæ Cancellarii, XI. Calend. Januar.

VI.

Ejusdem Ausſpruch/daß kein Reichs-Fürſtenthum/ohne des Beſitzers und ſeiner Miniſterialium Conſens, **vertauſcht oder veralieniret werden könne/wie ſolcher im Jahr 1216. auff die in Regenſpurg liegenden Abteyen Nieder- und Ober-Münſter inſonderheit** reſtringiret **worden/ befindet ſich oben unter der Abtey Nieder-Münſter** Num. IV. pag. 176.

VII.

Biſchoffs Conradi **zu Regenſpurg Vergleich zwiſchen der Abtey Ober-Münſter und der Abtey** S. Jacobi **in Regenſpurg/die Einſetzung eines** Prioris **zu** S. Petri **daſelbſt und andere Gerechtſamen mehr betreffend** / de Anno 1216.

IN nomine ſanctæ & individuæ Trinitatis, Amen. Ego Chunradus, Dei gratia Ratisbonenſ. Eccleſiæ Epiſcopus, omnibus in perpetuum. Licet ſæpius inter Domi-

Dominam Abbatiſſam & Conventum ſuperioris Monaſterii, ex una parte, & ex altera inter Abbatem & Conventum S. Jacobi amicabilis interceſſerit compoſitio ſuper electione ac inſtitutione prioris S. Petri & aliis Juribus, quæ in eodem Prioratu & ejus pertinentiis uterque prædictorum Conventuum Superioris Monaſterii & S. Jacobi ſe contendebat habere. Tamen nunc noſtris temporibus occaſione cujusdam areæ, in qua Landgrafius quondam domicilium ædificaverat, reſuſcitatæ fuerunt lites ſuper eisdem. Nos itaque pro commoditate Eccleſiarum earundem, ut graves expenſas & labores graviores vitarent, iterum ad amicabilem eos induximus compoſitionem, inſtaurare cupientes, & magis exprimere, ſi qua vel omiſſa, vel minus in prioribus compoſitionibus expreſſa fuerant ſuper eisdem. Cujus formam compoſitionis, ſicut eam de conſilio fratrum noſtrorum, de bona voluntate partium ordinavimus, ſic ab eis confirmatam & approbatam, præſenti pagina declaramus, præſentium & futurorum eam memoriæ commendantes, qvæ talis eſt. Quando Prioratus S. Petri vacabit Priore, Abbatiſſa ſuperioris Monaſterii, veniens ad Abbatem & Conventum Scotorum S. Jacobi, & Deum præ oculis habens, petat aliquem Scotum de prædicto conventu, vel de fratribus S. Petri idoneum ſibi dari Priorem; & ſi bonus & idoneus eſt, quem poſtulaverit, dandus erit in Priorem Eccleſiæ prænominatæ. Si vero Abbas & Conventus S. Jacobi, vel major & ſanior pars ejusdem, bona fide ac ſana ſecundum Deum conſcientia, & in ſalute animarum ſuarum, meliorem & utiliorem inter ſe poterunt Abbatiſſæ demonſtrare, hunc ſibi, ſi præſens eſt, vel abſentem denominatum, a primo recedens Abbatiſſa poſtulet, recepturum primo de manibus ejusdem temporalia tantum, quæ ex beneficio ſuperioris monaſterii ad Prioratum S. Petri noſcuntur proveniſſe; quibus receptis Abbas ſolenniter ipſum inveſtiat ſpiritualibus & jura Prioratus: ut ex his ad ipſum Abbatem Principaliter, ſalvo jure noſtro reſp ctus habeatur. Aream quoque, quam olim habuiſſe de Landgrafio juxta Eccleſiam S. Petri eadem Eccleſia ad uſus ſuos quoscunque ſive ædificando, ſive plantando, ſive colendo, vel alio modo ex ea conſequi poterit, perpetualiter habeat ad cenſum 40. denariorum annuatim in vigilia, vel in die S. Emmerani, Abbatiſſæ vel Conventui ſub pœna & lege conſvetudinis Civitatis Ratisbonenſ. perſolvendum: ita tamen quod nec Abbatiſſæ, neutrique Conventui liceat aream prædictam aliquo titulo alienare a ſua Eccleſia, nec cenſum alicui perſonæ ſingulari conſtituere, vel obligare, vel vendere, vel infeudare; quoniam ſi hoc contingeret, gravamen Eccleſiæ poſſet oriri, & iſta compoſitio perturbari. Statuimus adhæc, quod ſi forte aliquis litem moverit prædictis fratribus ſcotis ſuper eadem area, aut eam indebite uſurpari contenderit Abbatiſſa, quæ tunc pro tempore fuerit, cum ipſis & pro ipſis principaliter in judicio defendendo ſe inquietationi eorum opponat quantum poſſit, ſicut pro cæteris attinentiis ejusdem Eccleſiæ Monaſterii ſuperioris. Hujus rei teſtes ſunt Clerici., Magiſter Robertus Scholaſticus, Berenhardus de Judenburg, Archidiaconus, Vlricus Cuſtos, & Vicedominus de Salah, Fridericus major plebanus, Magiſter Hermannus. Chunradus Mezinger plebanus de Pargſteten. Eberhardus Notarius noſter. Laici. Chunradus de Gebeltcoven. Chunradus de Salah, dictus Puller. Henricus apud Capellam. Lipmannus, Hoffmeiſter, Cumpertus & Hartvvicus officiales ſuperioris monaſterii, Bertholdus, Homullus, Hainricus Claudus, Eccleſiaſticus S. Petri ad Scotos, & alii quam plures. Hanc quoq; compoſitionem de conſenſu partium omnium ſigillavimus. Acta ſunt hæc anno Domini M. CC. XVI. Indict. IV. Datum Ratisbonæ III. Idus Octobr. Epiſcopatus noſtri anno tertio decimo.

XIV. Von Quedlinburg.

I.

Kayſers Henrici Aucupis Diploma, **Vermöge deſſen er innenbenennte Güter/ worunter auch Qvedlinburg/ ſeiner Gemahlin** Mechtildi **gegeben / welche hernach durch ihre Freygebigkeit an die neu** fundirte **Abtey Quedlinburg kommen** / de Anno 929.

IN nomine ſanctæ & individuæ Trinitatis: Henricus, divina favente Clementia Rex. Noverint omnes fideles Noſtri præſentes ſcilicet & futuri, qualiter, divina miſericordia diſpenſante, ſublimati in regnum omnibus circumquaque degentibus fidelibus æquo & juſto moderamine præeſſe, & omnia Dei reſpectu regere cupiamus. Placuit etiam nobis Domum noſtram, Deo opitulante, ordinaliter diſponere. Quapropter legali moderatione, aſtantibus fidelibus noſtris, cum conſenſu & aſtipulatione filii noſtri Ottonis, & Epiſcoporum, Procerumque & Comitum petitione, dulciſſimæ conjugi noſtræ Mathildæ, poteſtativa manu tradimus & donamus, quicquid propriæ hæreditatis in præſenti videmur habere in locis infra nominatis, hæc enim ſunt Quitilingaburgk, Palithi, Northuſe, Gronau, Dudersteat, cum civitatibus & omnibus ad prædicta loca pertinentibus, in jus proprium conceſſimus, cum litis, ſervis, mancipiis utriusque ſexus, ædificiis, terris, cultis & incultis, agris, pratis, campis, ſilvis, aquis, aquarumve decurſibus, molendinis, viis & inviis, exitibus & reditibus, quæſitis & inquirendis, & ut cuncti cognoſcant eo modo & ea ratione, ſi nobis ſuperſtes extiterit, & in ſanctæ viduitatis pudicitia permanſerit, prædicta loca ei concedendo tradimus, ut libera atque ſecura poteſtate cum omni quæſtu eisdem locis invento, temporibus vitæ ſuæ feliciter perfruetur. Nec non etiam inferiorem familiarum collegionem intrinſecus famulantium, cum omni ſuppellectili cum equariciis ibidem inventis, poteſtati illius poſſidenda perpetualiter prædeſtinamus, &, ut noſtræ donationis largitio firma ſtabilisque permaneat, manu noſtra ſubtus firmavimus, & annulo noſtro ſigillari præcipimus.

Signum Domini Serenisſimi (L.S.) Henrici Regis.

Simon Notarius, ad vicem Hiltiberti Archi - Capellani recognovi.

Datæ XVI. Kal. Oct. Anno Dominicæ Incarnationis DCCCCXXVIIII. Ind. II. anno autem X. Henrici glorioſi Regis regni: Actum in loco, qui dicitur Quitilingaburg, in Dei nomine feliciter, Amen.

II.

Kayſers Ottonis I. Fundations-**Brieff der Abtey Quedlinburg/** de Anno 937. **ſtehet in des Teutſchen Reichs-**Archivs Part. Spec. Continuat. I. **unterm Stifft Quedlinburg/**pag. 854.

III.

Ejusdem Diploma, **Krafft welches er der Abtey Quedlinburg den Zehenden von Kleidern in denen Städten Kirchberg und Dornburg / wie auch in denen darzu gehörigen Oertern/und dann** 12. Familien **deren Slaven mit allen ihren Haab und Gütern im Orte Schmeon geſchencket/** de Anno 937. **befindet ſich** loco antea citato pag. 855.

IV.

Ejusdem Diploma, **Vermöge deſſen der Abtey Quedlinburg ein Gut/ Kinnelingen genannt/geſchencket worden/** de Anno 944. **ſiehe** loco ſupra citato, pag. 855.

V. Ejus-

V.

Ejusdem Diploma, **Krafft deſſen der Abtey Quedlinburg einige Güter geſchencket worden/** de Anno 946. **iſt** loco ſupra citat. pag. 855. **vorhanden.**

VI.

Ejusdem Diploma, **Vermöge deſſen er der Abtey Quedlinburg das Gut Spitzberg gegeben/** de Anno 955. **befindet ſich** loc. ſupra cit. pag. 855.

VII.

Ejusdem Diploma, **Krafft welches er der Abtey Quedlinburg ſeine Güter / in Lieben-und Almenſtädt gelegen / geſchencket/** de Anno 956. **ſtehet** loc. ſupra cit. pag. 856.

IIX.

Ejusdem Diploma, **Vermöge deſſen er der Abtey Quedlinburg einige Oerter geſchencket/** de Anno 956. **iſt** loc. ſupra allegato pag. 856. **befindlich.**

IX.

Ejusdem Diploma Donationis **des Cloſters Michelſtain an die Abtey Quedlinburg/** de Anno 956.

IN nomine ſanctæ & individuæ Trinitatis, Otto, gratia Dei Rex. Noverit omnium fidelium noſtrorum tam præſentium, quam futurorum induſtria, qualiter nos dilectiſſime Matris noſtræ, Mechtilde Regine, petitionibus obedientes ſpeluncam, ubi quædam Luitburg quondam fuit incluſa & Eccleſiam ibidem in honorem Sancti Michaelis Archangeli exſtructam, cum omnibus illuc pertinentibus & quicquid nos in Eginiriford ad eandem Eccleſiam conceſſimus & prenominata dilectiſſima mater noſtra in Riperingierod donavi cum omnibus appenditiis, quicquid dici aut nominari poteſt, omnia ex integro tradidimus Qvedelinburg perpetuo jure poſſidendum. Juſſimus & hoc præſens præceptum exinde conſcribi & manu propria ſubter ſignavimus annulique noſtri impreſſione roborari fecimus, ut per decedentia tempora a fidelibus noſtris verius credatur & firmius obſervetur. Signum Domini Ottonis Sereniſſimi Regis Primi. Ludolphus Cancellarius ad vicem Brunonis Archi-Capellani recognovit. Datum anno Dominice incarnationis DCCCCLVI. Non. Dec. regnante piiſſimo Rege Ottone Anno XXII. Actum in Mumleba feliciter, Amen.

X.

Des Röm. Königs Ottonis II. Diploma, **Vermöge deſſen er die Königliche Burg zu Quedlinburg/ nebſt Marsleben und andern Gütern der Abtey Quedlinburg geſchencket/** de Anno 961.

IN nomine S. & individuæ Trin. Otto, divina ordinante clementia Rex. Noverit omnium fidelium noſtrorum ſolertia, præſentium ſcilicet & futurorum, qualiter nos per interventum Domnæ videlicet & noſtræ aviæ Reginæ Mathildis, quasdam res ſuæ proprietatis, quas usque huc dotali poſſidebat jure, cortem ſcil. Qvedlinga cum Eccleſia in honorem S. Jacobi Apoſtoli conſecrata in eodem loco in Comitatu Friderici Comitis cum villis ſic nuncupatis Merſenleba, Bielersleba, Orthan, Sulſen, Bahem, Gervvigestorp, Biklinge, Aelelboldesborg, Silkanfeld, Sippanfeld & in aliis locis inde exaratis vel in antea exarandis. Ad monaſterium in monte conſtructum in honorem S. Servatii Sanctimonialibus ibidem Domino famulantibus, jure poſſidendū perenni concedimꝰ, cum omni-

omnibus illuc pertinentibus familiis utriusque ſexus, cortibus & cortilibus, ædificiis terris cultis & incultis agris pratis paſcuis campis aquis aquarumve decurſibus molendinis piſcationibus viis & inviis exitibus & reditibus, qvæſitis & inquirendis, mobilibus & immobilibus. Statuimus etiam, ut Abbatiſſa, quæ monaſterium in Monte ſitum regere videbitur, in eccleſia inferius in corte conſtituta haud minus quam duodecim Clericos pro noſtrarum remedio animarum debitorumque toto victu & veſtitu prævideat ævo. Et ut hæc conceſſionis noſtræ autoritas a noſtris verius ſucceſſoribus credatur, atque labentium per curricula temporum firma & corroborata, eisdemque ſanctimonialibus perpetualiter ſtabilita permaneat, propria noſtra manu eam firmavimus & annuli noſtri impreſſione ſigillare juſſimus. Signum Dom. Ottonis ſeren. Regis. Luidolfus Cancellarius, ad vicem Brunonis Archi-Capellani recognovit. Dat. 8. Id. Aug. 961. Anno Regni primo Actum in Walhulen.

XI.

Bulla **Pabſts** Johannis XIII. **worinn er die Abtey Qvedlinburg in den Schutz der Röm. Kirche genommen**/de Anno 968. **iſt in des Teutſchen Reichs-Archivs Part. ſpec. unter dem Stifft Qvedlinburg/ pag. 856. vorhanden.**

XII.

Des Röm. Königs Ottonis II. Diploma Donationis **des Orts Saibeck mit ſeinen** Pertinentien **an die Abtey Qvedlinburg/** de Anno 968.

IN nomine Sanctæ & individuæ Trinit. Otto, Divina favente clementia Imperator Auguſtus. Si de rebus mundanis cœleſtia comparantur, ipſo Domino hoc præmonſtrante, ubi ait, facite vobis amicos de Mammona iniquitatis &c. Dignum & ſalutare eſt, unumqvemqve hominem pro acqvirenda gloria in Cœlis, bona, qvæ valet, inſtanter operari in terris. Quapropter omnis omnium Sanctorum Eccleſiæ fidelium cœtus noſtrorumqve tam præſentium quam futurorum caute percipiat, qualiter nos interventu charæ genitricis noſtræ Adelheidis ac petitione dilectiſſimæ ſororis noſtræ Mathildæ cuidam homini nomine Himmo quasdam res proprietatis noſtræ, hoc eſt qvatuor manſorum qvatuor cortilibus & qvæ ſiernales, una qvæque hoba habentes 90. jurnales in loco, qui dicitur Salabech, in Comitatu Hidonis Comitis, in proprium conceſſimus cum ſylvis paſcuis, aquis aquarumque decurſibus, molendinis viis & inviis exitibus & reditibus cultis & incultis piſcationibus & omnibus rebus ad prædictas hobas pertinentibus, ut tam ipſe, quam ſui hæredes perpetualiter fruantur, teneant, firmiterque per futura tempora poſſideant, habeant poteſtatem vendendi, donandi, commutandi & quicquid eorum decreverit animus, & ut noſtrum hoc conceſſionis ſcriptum firmum ſtabileque manear, & ut credatur ab omnibus verius & obſervetur firmius, hanc chartam ſubſcribi manu propria roborantes juſſimus. Signum Ottonis Invictiſſimi Imperat. Auguſti. Hildibaldus Cancell. ad vicem Uſilgis Archi-Capell. notavi. Data VIII. id. Mart. Anno 968. Regni Dom. Ottonis 18. Imper. XI. Indict. 6. Actum in Summeringen.

XIII.

Kayſers Ottonis I. Diploma, **Vermöge deſſen er der Abtey Quedlinburg das Gut Otteleven geſchencket/** de Anno 968.

IN nomine Sanctæ & individuæ Trinitatis. Otto, divina gratia Imp. Auguſtus, noverit omnium fidelium noſtrorum præſentium, quam per tempora ſuccedentium induſtria, rogatu, imo ut ita dicamus juſſu matris noſtræ Mathildis ſemper auguſtæ, cui velle refragari nequaquam dignum duximus, viduæ cuidam Switgeri Adalavit in

in partibus Slavoniæ nos dediſſe in beneficium, quicquid præmemoratus ejusdem maritus noſtro Dono, dum vixit, viſus eſt poſſidere, eo pacto ut quando eadem Adalavit Moſti debitum perſolverit idem ad dantem beneficium haberet regreſſum. Non poſt multum vero temporis Cariſſimam noſtram Conjugem Adelheidem Imperatricem Imperii noſtri Conſortem ac filiam noſtram ſupplicatura congreſſa eſt, orans & obnixe peprecans, ut Divinæ gratiæ cauſa pro ſe ſupplicaturæ noſtram Majeſtatem aggrederentur. Et ipſæ, (qvæ vellet, cognito,) nos inſimul ipſius deſiderio ſatisfacientes aggreſſæ ſunt. Qua propter petitione ut dignum erat, ceſſimus, per exiles preces ſicuti deſideravit jam dicta Adolavit, partem ejusdem beneficii tradidimus Sanctimonialib9 Quitilingeburgenſis Cœnobij, quæ dicitur Slavonice Ottliva cum tota marca eidem villæ cum omnibus adjacentibus, mancipiis, paſcuis, cultis agris & colendis, via & invia & quicquid utilitatis aquarum curſibus, mobilibus & immobilibus fieri poſſe noſcitur. Inſuper & ſi quis in eadem marca in Comitatu Rigtagi Comitis ſita aliquid rapuiſſe evincitur, poteſtative in uſum jam dictarum ſanctimonialium raptis privari rapinis dicimus, & ut præcepti noſtri ſeries magis ſtabiliri ſecundum noſtrum velle noſcatur, hanc chartam conſcribi præcepimus, annuli noſtri impreſſione manu propria roboramus. Signum Dom. Ottonis Magni Imperat. Luidolfus Cancellarius ad vicem Wilhelmi Archicapp. ſcripſi. Dat. 6. Kal. Nov. An. 968. Indict. XI. Anno Imp. Ottonis Imperii II. Actum Quitilingeburg feliciter Amen.

XIV.

Kayſers Ottonis II. Diploma Donationis **einiger Güter zu Barby an ſeine Schweſter/Aebtißin** Mathildin II. **zu Quedlinburg/** de Anno 974.

IN nomine Sanctæ & individuæ Trinitatis. Otto, Divina favente Clementia Imperator Auguſtus. Cum totius boni operis perfectio in ſola caritate conſiſtat. Caritas autem niſi per exhibitionem boni operis perſpicua & evidens eſſe non poteſt, unde notum eſſe cupimus omnium fidelium noſtrorum, tam præſentium, quam & futurorum ſagacitati, qualiter Nos intimo ſororis noſtræ Machthildis, videlicet Venerabilis Abbatiſſæ, amoris inſtigante ardore, quædam noſtræ proprietatis prædia, Curtem videlicet Bareboi, cum omnibus villis & appertinentiis ſuis in pago Northuringia & in Comitatu Huodonis, Comitis Zizowi & Niumburg, cum omnibus, quæ Fridericus in beneficium viſus eſt habere, noſtra imperiali potentia eidem in perpetuæ uſum proprietatis donavimus, firmiterque noſtro ex jure in ejusdem Cariſſimæ ſororis noſtræ jura transfudimus cum utriusque ſexus mancipiis, ædificiis, terris cultis & incultis, paſcuis, ſilvis, aquis, aquarum decurſibus, piſcationibus, molendinis, mobilibus & immobilibus, viis & inviis, exitibus & reditibus, quæſitis & inquirendis, & cum omnibus eorum legalibus juſtisque appertinentiis. Hoc itaque tenore, ut toto humanæ inquietudinis motu compreſſo, hæc jam prælibata cum eorum appertinentiis eadem cara nobis admodum ſoror teneat, poſſideat ac liberam de hinc dandi, tradendi, vendendi, ſeu commutandi absque omnium hominum contradictione poteſtatem habeat, ſive aliud quicquid ei melius placuerit inde faciendum. Et ut hæc Donationis noſtræ auctoritas a cunctis Filiis noſtrisque fidelibus melius credatur ac diligentius perpetim obſervetur, hanc cartam inſcribi juſſimus & ſigilli noſtri impreſſione ſignatam, manu propria noſtra ſubtus eam firmavimus. Signum Domini Ottonis Magni Imperatoris Auguſti. Willigis Cancellarius ad Vicem Rodberti Archi-Capellani Recognovi. Datum VI. Idus Maj. Anno Dominicæ incarnationis DCCCCLXXIIII. Indictione II. Anno Regni Ottonis XIII. Imperii autem VII. Actum Tullide in Domino feliciter, Amen.

XV.

Ejusdem Diploma, **Krafft deſſen er der Aebtißin** Mathildi II. **zu Quedlinburg und ihrer Abtey einige Güter geſchencket/** de Anno 974. **ſiehe in des Teutſchen Reichs-Archivs** Part. ſpec. Continuat. II. **unter der Abtey Quedlinburg/** pag. 557

XVI.

Kayſers Ottonis III. Diploma Donationis des Orts Walhuſen / auch anderer Güter in Thüringen an die Abtey Quedlinburg / de Anno 985.

IN nomine ſanctæ & individuæ Trinitatis. Otto, Divina favente Clementia Rex. Juſta Regiæ Sublimitatis Dominatio eſt piis petitionibus fidelium devota adimpletione aſſenſum exhibere. Quapropter omnium fidelium noſtrorum præſentium ac futurorum notitiæ patefacimus, quomodo dilecta avia noſtra, Adelheida, videlicet Imperatrix Auguſta ad nos venit petens, ut prædia ſua, quæ avus noſter beatæ memoriæ, Otto, Imperator Auguſtus, ſuis præceptionibus in dotem ei tradidit congrua partitione, noſtro conſultu & auxilio, quibus vellet tradere, illi liceret, inprimis Eccleſiis Dei pro ſua & anima illius, unde ei venerunt ac pro remedio animæ genitoris noſtri, bonæ commemorationis Imperatoris Auguſti, donari condixit & poſtea, quæ inter Nos & Filiam ejus MATHILDAM, amitam videlicet noſtram, Quidilinburgenſis Eccleſiæ Venerabilem Abbatiſſam dividi etiam ſibi complacuit. Quamvis enim juſte & legaliter præfatæ filiæ ejus, amitæ noſtræ, proprietas ſua inheredari debuiſſet, nos tamen noluit proprii ſui eſſe expertes, nec alios pro firmamento noſtræ dilectionis ſine noſtro conſenſu & voto facere hæredes. Unde etiam ſuperius jam dictæ cariſſimæ Aviæ noſtræ voluntatem ac petitionem ſequendo ſcientibus fidelibus noſtris præſentibus atque venturis prænotatæ filiæ illius MATHILDAE caræ amitæ noſtræ ſua comprobatione dedimus Curtes Walahuſen & berge nominatas in Thuringia & in pago Helmengowue ac Comitatu -- Comitis ſitas & Curtem Walbechi dictam in pago Suevon & in Comitatu - - Comitis ſitam & unam terram Slavonicam Siſeli nuncupatam atque ad integrum prædictas curtes cum omnibus utenſilibus illuc rite aſpicientibus villis, vicis mancipiis utriusque ſexus, areis, Eccleſiis, ædificiis, terris cultis & incultis, agris, pratis, campis, paſcuis, vineis, vinetis, ſilvis, venationibus, aquis, aquarumqve decurſibus, piſcationibus, molendinis viis & inviis, exitibus & reditibus, quæſitis & inquirendis, mobilibus & immobilibus, cunctisque aliis appendiciis, quæ adhuc dici aliquo modo, aut nominari poſſunt, per hanc noſtre dominationis autoritatem & præceptionem ſibi tradidimus. Ea videlicet ratione, ut eadem dicta Mathilda, honorabilis Abbatiſſa, cara nobis admodum Amita noſtra, de præfata proprietate a Matre ſua dilecta Avia noſtra & a nobis, ut prælibatum eſt, ſibi tradita, liberam de hinc tenendi, tradendi, vendendi ſeu commutandi absque omnium contradictione poteſtatem habeat ſive aliud quicquid ei melius placuerit inde faciendum. Et ut hæc noſtræ Donationis traditio præſenti ac futuro tempore a cunctis fidelibus habeatur firmior ac ſtabilior, hoc regiæ Dominationis noſtræ præceptum inde conſcriptum ſigilli noſtri impreſſione ſignari juſſimus magnificentiæ noſtræ propria manu, ut infra videtur, corroboravimus. Signum Domini Ottonis, Glorioſiſſimi Regis. Hildibaldus Epiſcopus & Cancellarius vice Willigiſi Archi-Epiſcopi recognovi. Datum V. Kalend. Februarii anno Dominicæ Incarnationis, DCCCCLXXXV. Indictione XIIII. Anno vero Regni tertii Ottonis ſecundo, Actum.

XVII.

Ejusdem anderweites Diploma, die Donation des Orts Walhuſen an die Abtey Quedlinburg betreffend / ſo von vorherſtehendem in einigen Stücken differiret / de anno 985.

IN nomine Sanctæ & individuæ Trinitatis. Otto, Divina favente clementia Rex. Juſta regiæ ſublimitatis Dominatio eſt, piis petitionibus fidelium devota adimpletione aſſenſum exhibere. Quapropter omnium fidelium noſtrorum præſentium ſcilicet ac futurorum notitiæ patefacimus, quomodo nos dilectiſſimæ aviæ noſtræ Adelheidis videlicet Imperatricis Auguſtæ votum ac petitionem ſequendo ob dilectionem illius caræ amitæ noſtræ, filiæ ejus Mechtildæ Quitilineburgenſis Monaſterii Venerabili Abbatiſſæ de noſtra proprietate dedimus duas Curtes Walehuſen & Berge nominatas in Thuringia & in pago Helmengove ac Comitatu Wilhelmi Comitis ſitas, & curtem Walpechi dictam in pago Svevon & in Comitatu Rihtagi Comitis ſitam, unamque terram Sclavonicam, Siuſeli nuncupatam cum urbibus, villis, vicis ad illam terram jure pertinentibus atque ad integrum prædictas Curtes cum omnibus utenſilibus illuc jure adſpicientibus, villis, vicis, mancipiis utriusque ſexus, areis, Eccleſiis, ædificiis, terris, cultis & incultis, agris, pratis, paſcuis, campis, vineis, vinetis, ſylvis, venationibus, aquis, aquarumve decurſibus, piſcationibus, molendinis, viis & inviis, exitibus ac reditibus, quæſitis ac inquirendis, mobilibus & immobilibus, cunctisque aliis appendiciis, quæ adhuc dici aliquo modo, aut nominari poſſunt, per hanc noſtræ Donationis autoritatem & præceptionem ſibi tradimus. Ea videlicet ratione, ut eadem jam dicta Mathilda honorabilis Abbatiſſa cara nobis admodum amita noſtra de præfata proprietate ſibi a nobis tradita liberum de hinc tenendi, tradendi, vendendi, ſeu commutandi absque omnium hominum contradictione poteſtatem habeat, ſive aliud quicquid ei melius placuerit inde faciendum. Et ut hæc noſtræ donationis traditio præſenti ac futuro tempore firmior ac ſtabilior a cunctis fidelibus habeatur, hoc regiæ Donationis noſtræ præceptum inde conſcriptum ſigilli noſtri impreſſione ſignare juſſimus magnificentiæ noſtræ propria manu ut infra videtur corroboravimus. Signum Dn. Ottonis glorioſiſſ. Regis. Hildibaldus Epiſcopus & Cancellarius vice Willigiſii Archi-Epiſcop. recognovi. Dat. Non. Februar. Anno 985. Indict. 14. Anno Regni Tertii Ottonis II. Actum Mulinhuſen. In DEI nomine feliciter Amen.

XIIX.

Ejusdem Diploma, Vermöge deſſen er der Abtey Quedlinburg den Ort Tribur mit allen ſeinen Pertinentien geſchencket / de anno 985.

IN Nomine Sanctæ & Individuæ Trinitatis. Otto, Divina favente Clementia Pius Rex. Juſta regiæ ſublimitatis Dominatio eſt piis petitionibus fidelium devota adimpletione aſſenſum exhibere. Quapropter Fidelium noſtrorum præſentium ſcilicet ac futurorum notitiæ patefacimus, quomodo Nos dilectiſſimæ Aviæ noſtræ, Adelheidis videlicet Imperatricis Auguſtæ votum & petitionem ſequendo, ob dilectionem illius, caræ Amitæ noſtræ Mathildæ, Abbatiſſæ Quitilineburgenſis Monaſterii, de noſtra proprietate dedimus Curtem Triburis vocatam in Francia & in Pago Rinichgove ac Comitatu Cononis Ducis ſitam, atque ad integrum cum omnibus utenſilibus illuc rite aſpicientibus, villis, vicis, mancipiis utriusque ſexus, Areis, Eccleſiis ædificiis, terris, cultis & incultis, agris, pratis, campis, paſcuis, vineis, vinetis, ſilvis, venationibus, aquis, aquarumve decurſibus, piſcationibus, molendinis, viis & inviis, exitibus & reditibus, quæſitis & inquirendis, mobilibus & immobilibus, cunctisque aliis appendiciis, quæ adhuc dici aliquo modo, aut nominari poſſunt per hanc noſtræ Donationis autoritatem & præceptionem ſibi tradidimus, Ea videlicet ratione ut eadem jam dicta Mathilda honorabilis Abbatiſſa, cara nobis admodum Amita noſtra de præfata proprietate a nobis ſibi tradita liberam de hinc tenendi, tradendi, vendendi, ſeu commutandi absque omnium hominum contradictione poteſtatem habeat, ſive aliud, quicquid ei melius placuerit, inde faciendum. Et ut hæc noſtræ Donationis traditio præſenti ac futuro tempore firmior ac ſtabilior a cunctis fidelibus habeatur, hoc regiæ dominationis noſtræ præceptum inde conſcriptum ſigilli noſtri impreſſione ſignare juſſimus Magnificentiæ noſtræ propriaque manu, ut infra videtur, corroboravimus. Signum Domini Ottonis, Sereniſſ Regis. Hildibaldus Cancellarius, vice Willigiſii Archi-Capellani, recognovi. Dat. Non. Febr. Anno 985. Indict. 14. Anno Regni tertii Ottonis II. Actum Mülhuſen in DEI nomine feliciter.

XIX.

Ejusdem Diploma, **das dem unter der Bothmäßigkeit der Abtey Quedlinburg befindlichen Kloſter Rode gegebene Gut Zotouwe betreffend** / de Anno 986.

IN nomine Sanctæ & Individuæ Trinitatis. Otto, divina favente clementia Rex. Omnibus fidelibus noſtris, præſentibus ſcilicet atque futuris, notum eſſe volumus, quomodo Nos petitionem & votum dilectæ amitæ noſtræ Methildis, videlicet Quintilimburgenſis Eccleſiæ venerabilis Abbatiſſæ, ſequentes, nec non & deſiderium fidelis noſtri Wali Comitis adimplentis ad Monaſterium ſuum Rode nominatum, quod ipſe & conjux ſua Odeluit nominata, in honore Dei noviter conſtruxerunt, villam quandam Zotouwe vocatam, quæ nunc dicitur Walſtope, quam ipſe de noſtra proprietate hactenus beneficiario uſu ſibi a Nobis habuit conceſſam in pago Zirimundis dicto & in Comitatu Geronis Comitis ſitam pro redemtione animarum beatæ memoriæ Avi ac Genitoris noſtri Auguſtorum Imperatorum ac remedio animæ noſtræ & dilectæ Matris noſtræ Theophaniæ Imperatricis Auguſtæ dedimus, atque a noſtro jure in Eccleſiæ jus tradendo transfundimus, Ea vero ratione, ut prædicta villa ad prædictam Eccleſiam a nobis tradita, dehinc ſub poteſtate Eccleſiæ ipſius & Abbatiſſæ illius, quæ modo hic Eccleſiæ præſidet, futurarumque, quæ ei ſuccedunt, perpetualiter ſine avulſione conſiſtat. Et ut Sanctimoniales die noctesque in Dei ſervitio ibi manentes pro animabus parentum noſtrorum, ac pro Salute & ſtabilitate Regni noſtri magis exorare debeant divinæ pietatis clementiam. Et ut hæc donationis noſtræ traditio a nulla perſona præſente ac futuro tempore avelli, vel frangi poſſit, præceptionis hujus tenorem inde conſcriptum Sigilli noſtri impreſſione ſignari juſſimus manuque propria, ut infra videtur, corroboravimus.

Signum Domini Ottonis (L.S.) Glorioſiſſimi Regis.

Hildibaldus Epiſcopus & Cancellarius, vice Willigiſi Archicapellani, recognovit. Data Non. Maj. Anno Domin. Incarn. DCCCCLXXXVI. Indict. XIV. anno autem III. Ottonis regnantis 3. Actum Merſeburg feliciter Amen.

XX.

Ejusdem Diploma Donationis **des Orts Barby mit ſeinen** Pertinentien **an die Abtey Quedlinburg** / de anno 987.

IN nomine ſanctæ & Individuæ Trinitatis, Otto, Divina favente Clementia Rex. Omnium fidelium noſtrorum tam præſentium quam & futurorum piæ devotioni pateat, quomodo Nos, ob petitionem dilectæ Genitricis noſtræ, Theophanum videlicet Imperatricis Auguſtæ, caræ Amitæ noſtræ Mathildi Quitilinburgenſis Eccleſiæ venerabili Abbatiſſæ, cauſa dilectionis, quæ inter nos jure Propinquitatis inhæſit, quædam noſtræ proprietatis prædia, hoc eſt Curtem Bateboi in pago Norturingia & in Comitatu Huodonis Marchionis ſitam cum omnibus villis, ac pertinentiis ſuis, Zizowi atque Niunburg, cum omnibus appendiciis ſuis & quæ Fridericus in ipſis & ſupra dictis locis viſus eſt in beneficium habere, noſtra regali potentia donamus & in uſum perpetuæ proprietatis eidem jam dictæ Mathildi, cariſſimæ Amitæ noſtræ, concedimus atque confirmamus, cum utriusque ſexus mancipiis, ædificiis, terris cultis & incultis, agris, pratis, campis, paſcuis, ſilvis, venationibus, aquis, aquarumve decurſibus, piſcationibus, molendinis, molibus & immobilibus, viis & inviis, exitibus & redditibus, quæſitis & inquirendis, cunctisque aliis attinentiis ad præfata prædia juſte & legaliter adſpicientibus. Eo itaque tenore, ut toto humanæ inquitudinis motu compreſſo, hæc jam prælibata eorumque pertinentia eadem cara nobis Amita teneat, poſſideat ac liberam dehinc dandi, tradendi, vendendi, ſeu commutandi absque omnium hominum contradictione poteſtatem habeat, ſive aliud quicquid melius placuerit inde faciendum. Et ut hæc noſtræ donationis

tionis & confirmationis traditio præſenti ac futuro tempore ſtabilis & inconvulſa permaneat, hoc noſtræ dominationis præceptum inde conſcriptum ſigilli noſtri impreſſione ſignare juſſimus, manuque propria, ut infra videtur, corroboravimus. Signum Ottonis Glorioſiſſimi Regis, Hildibaldus Epiſcopus & Cancellarius vice Willigiſi Archi-Epiſcopi recognovi. Datum XII. Kalend. Junii Anno Dominicæ Incarnat. DCCCCLXXXVII. indictione XV. Anno autem tertii Ottonis regnantis quarto. Actum Altſtedi feliciter Amen.

XXI.

Ejusdem Diploma, **Vermöge deſſen er der Abtey Quedlinburg innenbenennte Güter in der Provinz Havelin geſchencket** / de anno 993.

IN nomine Sanctæ & Individuæ Trinitatis. Otto, Divina favente Clementia Rex. Omnium fidelium noſtrorum tam præſentium, quam futurorum piæ induſtriæ pateat, quemadmodum nos ob interventum & votum dilectæ aviæ noſtræ Adelheidis, videlicet Imperatricis Auguſtæ, nec non & petitionem fidelium noſtrorum Hildibaldi, Wormatienſis Eccleſiæ venerabilis Epiſcopi, Eggihardi Marchionis, Geronis Marchionis, & Lutharii Comitis, caræ amitæ noſtræ Mathildæ, ſcilicet Quitilineburgenſis Eccleſiæ honorabili Abbatiſſæ, dedimus de noſtra proprietate duo loca Potzdupimi & Helmdicta in provincia Havelen vocata & in inſula Chocie in Vizles ſita atque eadem loca cum omnibus utenſilibus ad ea rite pertinentibus in mancipiis utriusque ſexus, areis, ædificiis, terris cultis & incultis, agris, pratis, campis, paſcuis, ſylvis, venationibus, aquis, aquarumque decurſibus, piſcationibus, molendinis, viis & inviis, exitibus & redditibus, quæſitis & inquirendis, cunctisque aliis appendiciis, quæ adhuc dici poſſunt noſtro jure in ſuum jus perpetualiter habenda transtulimus. Ea videlicet ratione, ut eadem jam dilecta Mathild, amabilis Abbatiſſa, noſtra cara amita de præfata proprietate ſibi a nobis tradita liberam dehinc faciendi, quod velit poteſtatem habeat, ſive eam tradere, vel commutare, aut vendere ſeu magis ſibi retinere voluerit, & ut hæc noſtra Donatio præſenti ac futuro tempore firma conſiſtat, hoc præceptum inde conſcriptum ſigilli noſtri impreſſione ſignare juſſimus manuque propria, ut infra videtur, corroboravimus. Signum Domini Ottonis glorioſiſſimi Regis.

(L.S.)

Hildibaldus Epiſc. & Cancellarius, vice VVilligiſi Archi-Epiſcopi, recognovi V. Non. Jul. anno 993. Indictione VI., Regni X. Actum Merſeburg feliciter.

XXII.

Ejusdem Diploma, **Krafft deſſen er der Abtey Quedlinburg den Ort Walbeck mit ſeinen** Pertinentien **gegeben** / de anno 993.

IN Nomine Sanctæ & Individuæ Trinitatis. Otto, Divina favente Clementia Rex. Si Eccleſias DEI noſtra regia munificentia exaltavedrimus, idrocul dubio ad æternæ beatitudinis præmia capienda, ad præſentis vitæ & Regni noſtri ſtatum nobis profuturum credimus. Quapropter omnium fidelium noſtrorum præſentium videlicet & futurorum noverit induſtria, quomodo dilecta amita noſtra Adelheid videlicet Imperatrix auguſta & cara amita noſtra Mathilda, Quitilinburgenſis Eccleſiæ venerabilis Abbatiſſa, ad nos venerunt, rogantes noſtram Clementiam, ut pro Divino amore & illarum petitione Curtem ſuæ Dotis Walbichi nominatam ad Quitilinburgenſem Eccleſiam, in honorem Sancti Servatii Confeſſoris Chriſti conſtructam, & conſecratam cum omnibus ſuis pertinentiis daremus. Nos vero fidelium noſtrorum Willigiſi ſcilicet Moguntinæ ſedis Archi-Epiſcopi, & Giſilarii, Magdeburgenſis Eccleſiæ Archipræſulis, & Hildiwardi, Halberſtadenſis Eccleſiæ Pontificis, ac Hildibaldi Wormatienſis Eccleſiæ Sacerdotis atque Gerdagi, Hildinenſis Eccleſiæ Epiſcopi, nec non & Bernhardi Ducis, Ecberti Comitis, Iggihardi Marchionis,

chionis, Hermanni Palatini Comitis, Ivodonis Marchionis, Deodorici Palat. Comitis ejusque fratris Sigeberti Comitis, Hermanni Comitis, aliorumque complurium præſentium petitionibus aſſenſum præbentes, præfatæ Quidelinburgenſis Eccleſiæ Curtem prædictam Walbiski in Comitatu Caroli Comitis ſitam cum villis ſic nominatis Quenſtedi, Uranſtædi, Silithi, Schnesliggi, Aceluniſveni, Hamerbiſci, Kreftesrod, Huſiani, Tidariſci, Trediſci, Drogoliſci, Svabudiſci, Oſutiſcie, Tedliſciani, Roduradod, Thenſciaradod, Euniggarod, Keddegeresdorf, Umhemanrod, Iſaconrod, Snesligpi, Acelaniſveni, Hamerbiſci, Kreftesrod & aliis locis inde exaratis, vel inantea exarandis omnibusque rebus illuc rite aſpicientibus in mancipiis utriusque ſexus, villis, vicis & aliis locis in quibuscunque pagis aut comitatibus jacentibus ad integrum tradidimus. Ea videlicet ratione, ut præſens Abbatiſſa quæ modo præſidet eidem Eccleſiæ, pro remedio animarum beatæ memoriæ avi noſtri & ejus æquivoci genitoris noſtri Imperatorum auguſtorum & pro noſtra ſalute atque ipſius jam dictæ aviæ noſtræ, ac Adelheidis Imperatricis auguſtæ ac ſuper jus amitæ noſtræ nominatæ in prædicto loco Walbiski nuncupato, monaſterium monacharum regularium regulam St. Benedicti obſervantium faciat in honorem Sancti Andreæ Apoſtoli, quæ ſubjectionem præſenti Abbatiſſæ Quedlinburgenſi & futuris, quæ ei ſuccedent Abbatiſſis perpetualiter præbeat, & inter ſe eligant Abbatiſſas ſecundum Regulam Sancti Benedicti, cum Conſilio Quedlinburgenſis Abbatiſſæ, præcipimus etiam hac noſtra autoritate Regia, ut nullus Dux, Comes, aut regius exactor, vel alia quælibet judiciaria perſona magna, ſive parva, aliquam dehinc poteſtatem exercere præſumat in prædicta Curte & locis illuc ſubjectis, niſi ſolus advocatus, quem Abbatiſſa prædicti loci ad hoc opus elegerit. Si quis autem iſtius paginæ materiam ullo unquam tempore infringere tentaverit, ſub Divinæ ultionis anathemate illorumque ſanctorum, qui ibi requieſcunt odio percutiatur. Et ut hæc noſtræ donationis auctoritas per futura ſuccedentium temporum curricula inviolabiliter perſeveret, hoc noſtræ Dominationis præceptum inde conſcriptum ſigilli noſtri impreſſione ſignari juſſimus, manuque propria ut infra videtur, corroboravimus. Signum Domini Ottonis glorioſiſſimi Regis. Hildibaldus Epiſcopus & Cancellarius vice Willigiſi Archiepiſcopi Dat. Anno 993. Indict. V. Anno III. Ottonis Regni 9. Actum Gruonae.

XXIII.

Ejusdem **Marckt-Müntz- und Zoll-Privilegium vor die Abtey Quedlinburg**/ de anno 993.

IN nomine Sanctæ & individuæ Trinitatis. Otto divina favente clementia Rex. Omnium fidelium noſtrorum tam præſentium quam futurorum pateat devotioni piæ, qualiter nos dilectæ aviæ noſtræ ob interventum Adelheidis Imperatricis Auguſtæ, charæque amitæ noſtræ MECHTHILDIS monitionem in Metropoli Quedelingburg amitæ noſtræ pro remedio honoris atque temporalis memoriæ hanc præfatam civitatem & ſublimandi cauſa, eo quod principes noſtri nobiles hunc locum præcipue venerantes amabant & quoniam ſic fidelibus noſtris complacuit, Heinrico videlicet Duci & conſanguineo noſtro ſuoque æquivoco filio & conduci, nec non Willigiſio Archipræſuli Moguntino & Hillibaldo Wormatienſi Epiſcopo conſiliantibus, Mercatum erigere decernimus regalis potentiæ magnanimitate pleniter edicimus videlicet, ut eadem jam præfata amita noſtra, ſibique ſucceſſuræ eodem regimine Abbatiſſæ ad uſum DEO Sanctoque Servatio ibidem ſervientium famularum in majori Eccleſia, monetis theloneis omnique in mercatorio jure, quod Anteceſſorum noſtrorum Regum ſcilicet & Imperatorum induſtria Coloniæ, Moguntiæ, Madeburgo, ſimilibusque noſtræ ditionis in locis antea videbitur eſſe conceſſum, quidlibet faciendi, utiliter potiendi, ſolutam habeant poteſtatem hunc que mercatum ſic illis perdonamus, ut nullus Dux, vel Comes, aut alia aliqua judiciaria perſona modica ſive grandis nec quem ipſæ conſtantaneo voto ſibimet advocatum elegerint, de hoc ſe intromittere præſumat, nec quisquam intra hos terminos ab orientali plaga ad occidentalem, a ſala usque ad overcarum, in Auſtrali latere ad aquilonem de Unſtrud & Helmana usque Bodam fluvios & paludem, quæ ex Oſchersleven tendit usque Hornaburgum, ullatenus alium aut aliquem promovendo excrevit, eo, offenſionis noſtræ ſine periculo ſummo, quæ juſſionis obteſtatione omnium virtute hoc prohibendo firmiter interdicimus. Exceptis igitur his, quæ priusquam iſtud inciperet præceptum locis legaliter conſtructa eſſe cernuntur veraciter atque creduntur, quorum eſſe nomina, ne de hoc, quibus hoc manet incognitum, erroris nodo amplius dubitare-

tur, definite ſubtus ſcribere præcipimus in oriente Islevo, in auſtro Undahyſen, Indolnoroch, Hazſacarod, in occidente Hacſtede, Dingelſtede hoc conſtare laudamus atque concedimus, cetera omnia regalis noſtræ poteſtatis dampnationi infra ſupdeterminamus, fluviorum ambitum nunc & in antea perpetuo deſtruentes. Et ut hæc donationis autoritas præſenti ac futuro tempore firma & inconvulſa permaneat, hoc præceptum noſtrum conſcriptum ſigilli noſtri impreſſione ſignare juſſimus, manuque propia ut infra videtur corroboramus. Datum IX. Kal. Decembr. Anno Domini incarnationis DCCCCXCIII Indict. VII. Anno autem tertii Ottonis regnantis XI., bruchesella feliciter Amen.

XXIV.

Ejusdem Diploma Donationis **eines Guts zu Tidershuſen mit allen deſſelben Zubehörungen an die Abtey Quedlinburg**/ de Anno 995.

IN nomine S. & individuæ Trin: Otto, divina favente clementia Rex. Noverit omnium fidelium noſtrorum, præſentium & futurorum induſtria, qualiter nos, ob petitionem dilectæ noſtræ amitæ, Mathildis, videlicet Quitelingeb. eccleſ. venerabilis Abbat. dedimus ad eccleſiam S. Mar. Virg. in Quintelineburg conſtructam hobum unam, in villa Tidershuſen dicta, in comitatu Sigeberti Comitis ſitam atque eandem hobum cum omnibus utenſilibus ſuis, h. e. mancipiis utriusque ſexus, agris, areis, ædificiis, terris cultis & incultis, pratis, campis, paſcuis, aquis aquarumve decurſibus, piſcationibus, molendinis viis & inviis, exitibus & reditibus, quæſitis & inquirendis cunctisque aliis appenditiis, quæ adhuc dici poſſunt, ad uſum eccleſiæ tradidimus. Et ut hæc noſtra regalis traditio nunc & in futurum firma conſiſtat, hoc præceptum inde conſcriptum ſigilli noſtri impreſſione ſignari juſſimus, manuque propria, ut infra videtur, corroboravimus. Signum Dn. Ottonis Regis. Hildebaldus Epiſcopus & Cancellarius vice Willigeſi Archi-Epiſc. reverendi. Anno 995. Indict. 8. Ottonis 12. Actum Scienge.

XXV.

Ejusdem Diploma, **vermöge deſſen er der Abtey Quedlinburg Godenhuſen und andere innenbenente Güter geſchencket**/ de Anno 995.

IN nomine Sanctæ & Individuæ Trinitatis. Otto, divina favente clementia Rex. Notum ſit omnibus fidelibus noſtris, præſentibus ſcilicet & futuris, quomodo nos pro Adelheida, ſorore noſtra dilecta, quicquid Deodericus noſter miles beneficii ex noſtra poteſtate habuit in pago Hardagu & comitatu Friederici Comitis, ad monaſterium Quitilineburg nominatum in proprium dedimus atque hoc ipſum prædium in villis Godenhuſen, Sifrithuſen, Vinſchesdeyr, Strebechi, Widermidi dictis ſitum cum omnibus pertinentiis ſuis, hoc eſt, areis, ædificiis, terris cultis & incultis, agris, pratis, campis, paſcuis, ſylvis, venationibus, aquis, aquarumque decurſibus, piſcationibus, molendinis exitibus & reditibus quæſitis & inquirendis cunctisque aliis appendiciis, quæ adhuc dici, inveniri, ac nominari poſſunt ſupra nominato monaſterio in proprium tradentes, ut decem manſis ad luminaria Sancto Servatio acquirenda, reliqua vero prædii a nobis dati ad ſuplementum victus & veſtitus

ſitus Sanctimonialium inibi Domino die ac nocte ſerventium pertineant, firmiter conſtituimus, ea videlicet ratione præfatum prædium dantes ut ad hoc ipſum monaſterium Quitilineburg appellatum, absque omni contradictione pertineat atque reſpiciat. Et ut hæc noſtra regalis traditio nunc & in futuro firma & inconvulſa permaneat, hoc præceptum inde conſcriptum ſigilli noſtri impreſſione ſignari juſſimus manuque propria, ut infra videtur, corroboramus. Signum Domini Ottonis, Glorioſiſſimi Regis, Hildibaldus, Epiſcopus & Cancellarius, vice VVilligiſi Archi-Epiſcopi recognovi, dat. XIII. Kal. Nov. Anno 995. Indict. 8. Anno III. Ottonis Regno XII. Actum Quitilineburg.

XXVI.

Ejusdem Diploma, **Vermöge deſſen er der Aebtißin Adelheid zu Quedlinburg/ ſeiner Schweſter/ Gera im Voigtlande mit allen** Pertinentien **zu freyer** Diſpoſition **übergeben/** de Anno 999.

IN nomine ſanctæ & individuæ Trinitatis. Otto, ſuperna favente Clementia Romanorum Imperator Auguſtus. Notum ſit omnibus fidelibus noſtris, tam præſentibus, quam futuris, quod nos amantiſſimæ Sorori nostrae, Adelheidæ, venerabili Abbatiſſæ quandam provinciam Gera dictam in proprium dedimus cum omnibus utenſilibus, areis, ædificiis, villis, mancipiis utriusque ſexus, terris cultis & incultis, agris, pratis, campis, paſcuis, ſylvis, venationibus, aquis, aquarumque decurſibus, piſcationibus, molendinis, mobilibus & immobilibus, viis & inviis, exitibus & reditibus, quæſitis & inquirendis, cæterisque omnibus appendiciis, quæ adhuc dici inveniri aut nominari poſſunt & cum omnibus eorundem legitimis juſtisque appertinentiis eidem jam præfatæ ſorori noſtræ unice ſemper diligendæ noſtra Imperiali potentia libera traditione donavimus, eo tenore, ut ipſa de prædicta hæreditate omnium absque prohibitione liberam de hinc poteſtatem habeat dandi, vendendi, commutandi ſeu pro animæ remedio tradendi, vel quicquid magis libuerit, inde faciendi. Et ut hæc noſtra traditio per ſuccedentium temporum momenta firma & inconvulſa permaneat, hanc chartam manu propria ſubtus confirmantes, ſigilli noſtri impreſſione ſigillari præcepimus. Signum Domini Ottonis &c. Heribertus Cancellarius vice Willegiſi Archi-epiſcopi recognovi. Indict. 12. anno DCCCCXCVIIII. 6. Kal. Maji Anno Regni 16. Imperii 3. Indict. XII. Actum Romæ feliciter.

XXVII.

Ejusdem Diploma Donationis **über Burchward/ Barby** &c. **an die Abtey Quedlinburg/** de Anno 999.

IN nomine Sanctæ & Individuæ Trinitatis. Otto, ſuperna favente Clementia Romanorum Imperator Auguſtus. Notum eſſe cupimus omnibus, qualiter nos ſorori noſtræ amantiſſimæ, Adelheidi, venerabili Abbatiſſæ, noſtræ proprietatis prædia, id eſt, quicquid habuimus in locis Burchwardis, Barabogi, Niwanburg, Hiſciwæ cum omnibus prædictorum utenſilium locorum, liberali noſtræ Majeſtatis potentia in proprium donavimus, cum mancipiis utriusque ſexus, villis & vicis, areis, ædificiis, terris cultis & incultis, agris, pratis, campis, paſcuis, ſylvis, venationibus, aquis, aquarumque decurſibus, piſcationibus, molendinis, mobilibus & immobilibus, quæſitis & inquirendis, viis & inviis, exitibus & reditibus & cum omnibus eorundem legalibus juſtisque appertinentiis, firmiter noſtro ex jure in ejusdem præfatæ ſororis noſtræ dilectiſſimæ jura transfudimus. Eo tenore, ut eadem de præfata proprietate cunctorum ſine reſiſtentia liberam in antea habeat poteſtatem dandi, vendendi, commutandi ſive pro anima ſua tradendi, vel quicquid ſibi placuerit inde faciendi. Et ut hæc noſtra traditio nunc & in antea firmior & inconvulſior perſeveret, hanc paginam manu propria, ut infra videtur, corroborantes ſigilli noſtri impreſſione inſigniri juſſimus. Signum Domini Ottonis Cæſaris invictiſſimi, Heiribertus Cancellarius, vice Willigiſi Archiepiſcopi recognovi Dat: VI. Calend: Maji Anno 999. Indict. 12. Anno III. Ottonis regnantis 16. Imperii III. Romæ feliciter.

XXIIX.

Paßts Silveſtri II. Privilegium **vor die Abtey Quedlinburg/ daß ſie niemand/ als dem Röm. Stuhl allein/ unterworffen ſeyn ſolle/** de Anno 999.

SILVESTER Epiſcopus, Servus Servorum Dei. Athelheithae, Venerabili Quidiliggaburgenſis Monaſterii Abbatiſſæ, ſibique loci prænominati in ſublimationem ſuccedentis, vel omnibus Deo ibidem & Petro Apoſtolorum Principi, ſanctoque Servatio conceſſori, quorum honori & Merito idem præfatum cœnobium nobiliter floret, conſtructum, inſtitutione canonica famulantibus in perpetuum. Quia poſtulant itaque jura & Legum divinarum inevitabilia debita, ut quicquid Apoſtolica noſtra benignitate juſte ac rationabiliter exigatur, minime cuiquam denegetur, dignum duximus, ut ſi qua Anteceſſorum noſtrorum Privilegiis ceterisve Eccleſiaſtici ordinis Sacramentis ſcripta & facta reperimus ſervationi digna, eadem & nos rogati refirmaremus iterata ſtabilitatis Nota; Igitur hac ex re glorioſiſſimi Romanorum Imperatoris Auguſti, Ottonis tertii, ſacris petitionibus ſuæque egregiæ Sororis, Dominæ ſcilicet Adhelheidæ ſupra memoratæ, Abbatiſſæ venerandæ, pio interventu perſuaſi, licet noſtræ poteſtatis eſſet, ut hæc omnisque talis Liberalitas matris Eccleſiæ infra gremium per nos initio ſurgeret. Ne aliquem tamen demus in quæſtionis nodum ſed in Exemplaria priorum Apoſtolicæ Autoritatis refirmacione renovavimus propriæ dictionis privilegium partim & auximus. Qua ratione illud ſanctientes, ut idem Locus Quidiliggaburg ſimulque ſibi præſidens cum Abbatiſſa, Chriſtique Famulabus & ſacri ordinis ſervis, Deo illic & ſanctis Apoſtolis Petro & Paulo ſanctoque Servatio ſervientibus, nec non & omnibus rebus, Eccleſiis quoque & Villis, ac tam divinis, quam ſecularibus ſe legaliter reſpicientibus ſoli tantum ſummæ Romanæ Sedi ſuoque Apoſtolico Seſſori univerſali videlicet Papæ ſubjectus immunis totius alterius obedientiæ, jugo vernans perpetua libertate Deo propicio creſcat. Ita, ut cum forſitan ejusdem loci Abbatiſſa objerit, non perſonæ qualitas reſpiciatur, ſed quam vitæ probitas & morum tali officio utillimam monſtraverit, ſuo tantum judicio omni Imperatorum, Regum & Principum absque contradictione defectus hujusmodi in ſupplementum Prælaturæ ſibimet potenter eligant. Idque Apoſtolicæ obteſtationis examinatione firmiter præcipimus, ut nullus penitus Epiſcopus de jam totiens præfato loco excepto Romano tantum Pontifice ſe intromittere præſumat, ut ſine voluntario conſenſu & caritativa ipſius Abbatiſſæ invitatione magnum, ſeu parvum officium illic juris accedat, vel etiam miſſarum ibi myſteria celebrare, niſi cauſa caritatis benigne rogatus, audeat. Ipſi vero ante determinati Loci Abbatiſſæ Apoſtolico liberæ poteſtatis arbitrio ac concedendo veniam damus, ut Romani ordinis ſui quoque almi Capitis proinde unita triceſimo primo a Conſecratione & Sacramento baptismatis incipientes ſicque progreſſæ, per medium usque funeris, commune debitum & exequiarum ultimum obſequium in ſacri Miniſterii fructum peragendum, invitato ad ſe quo placeat Epiſcopo aut quem valeant, cultum Romanæ Religionis generalem, omnium ſine reſiſtentia exercere nunc & in antea habeat poteſtatem. Si quis autem hujus Paginæ contemptor iſtiusve decreti pertinax Violator extiterit, hunc iræ Dei ſubmiſſum & Petri Apoſtolorum Principis omniumque ſimul ſanctorum injuriis mancipatum perpetua Anathematis damnatione indiſſolute ligamus. Monaſteria quippe intra Quidilingaburch duo, id eſt, Sanctæ Mariæ Monacharum in Monte & Sancti Wihberti Canonicorum, in vico Uvalbik vero in Pago Suevon ſitum, & Winathahuſum in Pago Hartago poſitum præfato loco & ibidem præſidentibus Ab-

batissis nostri Apostolatus immutabili Auctoritate submittimus. Et si quis hoc, quod non credimus, forsitan mutare temptaverit, præscripto anathemati Judæ particeps in æternum subjaceat. Scriptum per manus Petri notarii & Scriniarii sanctæ Romanæ Ecclesiæ, in Mense Aprilis, Indictione duodecima.

XXIX.

Kayſers Henrici II. Diploma Donationis **innenbenennter Güter in Nordthüringen an die Abtey Quedlinburg** / de Anno 1021.

IN nomine Sanctæ & Individuæ Trinitatis. Henricus, Dei Gratia Romanorum Imperator semper Augustus. Notum sit omnibus nostris fidelibus præsentibus scilicet atque futuris, qualiter Nos, pro remedio animæ Domini Ottonis, Imperatoris augusti, dilectissimæ Conjugis nostræ Chunigundæ, Imperatricis Augustæ altari in honorem Dei omnipotentis, & Sancti Servatii confessoris aliorumque plurimorum sanctorum consecrato, cui dedicatione inter fuimus, Ancillisque Dei ibi pro tempore servientibus in loco, qui dicitur Quidilingiburch, in proprium donamus & in dotem offerimus tale prædium, quale quidam nobilis Vir, nomine Egino, a sua proprietate in nostram dedit proprietatem, quod vocatur Pliozuuvzi & decem mansos in altero loco, qui dicitur Arrikesleva, quæ sita sunt in pago norddüringon, in comitatu vero Thiotmari Marchionis, cum omnibus eorum pertinentiis, areis, ædificiis, mancipiis utriusque Sexus, terris cultis & incultis, sylvis, pascuis, pratis, aquis, aquarum decursibus, molendinis & cum omnibus suis utilitatibus, per hanc nostri Imperialis Præcepti paginam ea ratione tradimus, ut nulli Abbatissæ nullique alii potenti personæ liceat ad suas manus tenere, aut cuiquam in beneficium præstare, aut quicquam aliud facere, nisi ut ad proprium usum ancillarum Dei inibi pro tempore famulantium semper permaneat, excepto, si cum consensu & voluntate earundem ancillarum Dei melius & commodius possit concambiri, illud viro concambium similiter ad earum usum tantummodo persistat. Et ut hæc donationis auctoritas firma stabilisque perpetim permaneat, hanc paginam inde conscriptam manu propria firmavimus nostroque sigillo insigniri jussimus. Signum Domini Henrici II. Imperatoris. Güntherus Cancellarius, ad vicem Contini, Archi-Episcopi & Archi-Capellani, recognovit. Datum Anno Dominicæ Incarnationis Millesimo XXI. Indictione IV. Anno vero Domini Heinrici secundi regnantis XX. Imperantis VIII. Actum Quidilingiburch feliciter, Amen.

XXX.

Kayſers Henrici III. Diploma, **Vermöge deſſen er der Abtey Quedlinburg Ermsleben und Simsleben geſchencket** / 1045.

IN nomine Sanctæ & individuæ Trinitatis. Heinricus, divina favente Clementia Rex. Tale prædium, quale habere visi sumus in locis Sinslebo & Anegrimeslebo, causa dilectissimæ Filiæ nostræ, Beatricis, Ecclesiæ in honore Domini nostri JEsu Christi & sancti Servatii atque sancti Dionisii constructæ, cui prædicta Filia nostra divina munificentia, nostraque benevolentia præest, regali nostra potestate & Auctoritate ex nostro Dominio in proprium condonavimus & in ejus jus atque dominium liberaliter transfudimus cum omnibus appendiciis suis, hoc est, areis, ædificiis, terris cultis & incultis, pratis, pascuis, agris, campis, aquis, aquarumque decursibus, molis, molendinis, piscationibus, exitibus & reditibus, viis & inviis, quæsitis, & inquirendis cum omni utilitate, quæ ullo modo inde poterit ad usum sororum excepta silva pervenire. Ea videlicet ratione, ut prædicta filia nostra & omnes successores ejus de præfato prædio liberam dehinc potestatem habeant obtinendi, tradendi, commutandi - - - vel quicquid sibi placuerit inde faciendi. Et ut hæc regalis nostræ traditionis auctoritas stabilis & inconvulsa per succedentium temporum momenta permaneat, hanc cartam inde conscriptam manu propria, ut

infra videtur, corroborantes sigilli nostri jussimus Impressione signiri. Signum Domini Heinrici Tertii, Regis Invictissimi. Theodericus Cancellarius, Vice Bardonis Archi-Cancellarii, recognovit. Datum VI. Calend. Maj. Anno Dominicæ Incarnationis M. XLV. Indictione XIII. Anno autem Domini Heinrici Tertii ordinationis ejus XVI. Regni VI. Actum est Bodveldo feliciter, Amen.

XXXI.

Diploma **der Aebtißin** Adelheidis II. **zu Quedlinburg / worinn ſie Herzog** Magno **zu Sachſen/aus Billungiſchem Stamme die** Advocatie **und Schutz-Recht über den ihrer Abtey gehörigen Ort Saltza auffgetragen** / de Anno 1068.

IN nomine Sanctæ & Individuæ Trinitatis. Notum sit omnibus Fidelibus tam Præsentibus & Futuris, qualiter nos Adelheidis Dei Gratia Quidelingeburgensis Ecclesiæ Abbatissa, hoc nomine per successionem Secunda, una cum sororibus nostris, Venerando Duci Magno villam Saltowe in pago Loinge sitam a Domino venerando primo Ottone Rege, magnæ memoriæ, Anno regni ejus primo cum omnibus appendiciis suis Ecclesiæ nostræ traditam a malorum hominum infestatione communimus tutandam. Adeo nimirum a prædicto Domino Ottone Rege libere sunt hæc & cætera bona Ecclesiæ nostræ tradita, & Privilegii sui testamento firmata, insuper Sanctorum Apostolicæ sedis Pontificum Sylvestri, Johannis, Agapiti, Leonis, cæterorumque plurimorum apostolica auctoritate roborata, ut nullus ea hominum præsumat sibi sine nostra concessione vendicare sive aliquo modo inquietare, nisi forte, quod absit, Dei offensam velit incurrere seseque in æternam dampnationem præcipitare. Verum propter quorundam iniquorum infestationem, qui nuper emerserunt, placuit nobis quia in vicinia prædicti Ducis Magni jam præfata villa cum suis appendiciis est sita, eam suæ tuitioni in hunc modum committere, ut semel in anno si forte illuc veniat, ab incolis illis servitium ei tale exhibeatur. Octo videlicet mensuræ, quæ vulgo dicitur Malder, Sexaginta urnæ cerevisiæ, quinque de Medone, Duo boves pascuales precio X. solidorum, Sex oves totidem solidos valentes, Viginti Gallinæ, octies Sexaginta manipuli de pabulo quod vulgo dicitur Scoc. Præterea semel in anno si in expeditionem ire disposuerit contra Slavos, tres equi ad vehendas Sarcinas ei exhibeantur prætaxato pretio eorum, ut, si forte non reducantur, incolis, qui eos comodaverant, eodem pretio restituantur. Si vero ipse aliquando in anno villam eandem Saltwe dictam pertranseat, similiter ei vehiculis & equis servire non recusent, sed sarcinas in hæc loca perferre sint parati de Saltowe in Allendorp, vel Steinlaga sive Udersineburstalde, cum aliqua necessitas incolis illis ingruerit aut villico, quem nos illis præfecerimus sive successores nostræ, Dux jam sæpe dictus, si fuerit vocatus, & ipse venerit, ita ut prædictum est, ei serviatur, si autem ipse non venerit, sed nuncium suum miserit, prout visum fuerit villico & incolis honorifice duæ refectiones tribuantur. Qui autem obnoxius Duci sive Legato ipsius ex queremonia villici fuerit, si is, qui incusatur, se excusare aut expurgare nequiverit, III. solidos componat & persolvat & si noluerit persolvere, crinibus turpiter abscissis jurgis excorietur. Quicquid autem ex debito præceptum cuipiam illorum ab illo videlicet nuncio fuerit, & ille neglexerit, cui præcipitur, VI. nummos componat & persolvat, aut si persolvere noluerit, totidem verbera sola virga patiatur, si vero Dux statutis temporibus illuc venire distulerit, nec a villico vocatus venerit, nihil de prædicato servitio ei persolvatur nec aliquo modo in posterum suppleatur. Interdicimus autem tam ipsi Duci quam & cæteris hominibus ex parte DEI Omnipotentissimi & auctoritate, Venerabilium Institutorum nostrorum, ne alia sibi præsumant in bonis illis & populo jura ad libitum suum disponere sive potestative secum placitare, ut vel insidiose jurare cogantur sive per Bannum constringantur, vel testimonio convincantur. Cum autem aliquis illorum ob aliquam insolentiam incusatus fuerit sive querimonia villici accusatus, ferro ignito examinetur, aut fri-

frigida aqua, vel juramento ſimpliciter ſola manu expurgetur. Acta autem ſunt hæc in Quidelingeburg Anno a Dominica Incarnatione Milleſimo Sexageſimo VIII. Indictione VI. Regnante Henrico Rege Quarto, Anno regni II. Et venerabili Adelheide Abbatiſſa Quidelingeburgenſis Eccleſiæ hujus nominis ſecunda, præſentibus ſororibus, Fratribus, & Miniſterialibus Eccleſiæ: Evezza præpoſita, Cilica Decana, Friderich Cuſtos, Tiodo: Pr., Himo Laicus, Friderich. Ulderic & alii quam plures, feliciter Amen. Ut autem hæc firma & inconvulſa permaneant, juſſimus hoc Privilegium ſcribi & ſigillo noſtræ Eccleſiæ ſigillari.

XXXII.

Pabſts Innocentii II. Bulla, **Vermöge deſſen er die Abtey Quedlinburg mit allen ihren** Pertinentien **in ſeinen und des Röm. Stuhls beſondern Schutz genommen** / de anno 1139.

INnocentius Epiſcopus, ſervus ſervorum Dei. Dilectæ in Chriſto filiæ Beatrici Abbatiſſæ Quintileburgenſis Monaſterii & univerſis ſibi in ejusdem loci regimine regulariter ſucceſſuris in perpetuum: Sicut geſtorum veterum monumenta declarant, Quintiliburgenſe Monaſterium ab egregiæ memoriæ Henrico Rege fundatum eſt, & ſub cenſu annuo unius libræ argenti Beato Petro ſolvendo, eidem Apoſtolorum Principi ab ipſo fundatore oblatum, Prædeceſſores quoque noſtri ſanctæ recordationis, Agipitus, Johannes atque Sylveſter Romani Pontifices locum ipſum in proprietatem atque tuitionem ſedis Apoſtolicæ ſuſceperunt, & ſcriptis authenticis munierunt. Nos igitur, quorum præcipue intereſt bona & poſſeſſiones Sacræ Romanæ Eccleſiæ ſpecialiter pertinentia propenſius defenſare, tuis petitionibus, dilecta in Domino filia Beatrix, Abbatiſſa, paterna benignitate annuimus, & Quintiliburgenſe Monaſterium, cui, Domino Autore, præeſſe dignoſceris, ſitum juxta fluvium Boda, ad exemplum eorundum Prædeceſſorum noſtrorum Apoſtolicæ ſedis patrocinio communimus. Statuentes, ut quascunque poſſeſſiones, quæcunq; bona, idem venerabilis locus in præſentiarum juſte & canonice poſſidet, tam in Eccleſiis, quam in decimis, vel aliis, aut in futurum conceſſione Pontificum, largitione Regum, liberalitate Principum, oblatione fidelium, ſive aliis juſtis modis Deo propitio poterit adipiſci, firma tibi tuisque poſteris & illibata permaneant. Innovamus etiam & omnimodis prohibemus, ut nulli unquam Eccleſiæ, vel perſonæ, præterquam Romano Pontifici idem cœnobium ſubmittatur. Sed nec alicui Regum aliquando licentia pateat, idem cœnobium quibuslibet hominibus in beneficium dare. Obeunte vero te nunc ejusdem loci Abbatiſſa, vel qualibet ſororum, quæ tibi in Regimine Abbatiæ ſucceſſerint, nulla ibi qualibet ſurreptionis aſtutia ſeu violentia præponatur, niſi quam ſanctimoniales ipſius cœnobii communi aſſenſu, vel pars conſilii ſanioris ſecundum DEI timorem providerint eligendum. Sicut autem præfatum monaſterium ſoli tantum Romano Pontifici ſubjacere ſtatuimus, ita nihilominus de perſonis, tam Clericorum quam Laicorum, ſeu cæteris rebus ad eundem locum generaliter pertinentibus, & noſtro ſervitio deputatis præſenti decreto ſancimus, ſicut eorundem Prædeceſſorum noſtrorum ſanctione noſcitur inſtitutum. Simili quoque modo decernimus, ut clauſtrum Sanctæ Mariæ in monte, ſecundum Beati Benedicti Regulam, & clauſtrum S. Wiperti in præfato loco Quintiliburg, nec non Clauſtrum Sancti Nicolai in Winethuſen juxta Beati Auguſtini Regulam ordinentur. Univerſa inſuper, quæ Eccleſiæ Sancti Michaelis Archangeli ſitæ in loco, qui vocatur Lapis Sancti Michaelis, ex bonis Burchardi quondam militis, nunc autem converſi, petitione & aſſenſu ejus, Dilecta in Chriſto filia Beatrix, Abbatiſſa, devotionis intuitu contuliſti, eidem loco nihilominus confirmamus. Adjicientes etiam, ut quicunque ibi Deo ſervire decreverint, ſine proprio communiter & regulariter vivant. Quæcunque vero idem locus in præſentiarum legitime poſſidet, aut in futurum rationabilibus modis poterit adipiſci, tibi inconcuſſa manere decernimus: Dum tamen eadem Eccleſia ſub Quintiliburgenſis Monaſterii, ſicut hactenus jure ac diſpoſitione conſiſtat. Idipſum quoque de Eccleſia Sancti Johannis Baptiſtæ ſita in Quintiliburg & hoſpitali domo ad ſuſcipiendos pauperes juxta eam præſenti ſcripto ſtatuimus. Veruntamen ibidem Presbyter religioſus & ſapiens ſtatuatur, qui etiam pauperum curam gerat, exceptis quoque excommunicatis, ſi quis ibi ſepiliri deſiderat, nequaquam prohibeatur ſalva nimirum matricis Eccleſiæ juſtitia & reverentia. Nulli igitur Imperatorum, Regum, Archi-Epiſcoporum, Epiſcoporum, Principum, ſeu cujuslibet Eccleſiaſticæ vel alterius dignitatis perſonæ liceat eadem cœnobia, aut ſorores vel fratres ibi Domino ſervientes, temere perturbare, aut eorum poſſeſſiones auferre, vel ablatas retinere, minuere, ſeu quibuslibet moleſtiis fatigare, veſtris vel veſtrarum ſororum vel fratrum uſibus profutura. Ad indicium autem, quod idem locus Beati Petri juris exiſtat, ſingulis annis una libra argenti nobis noſtrisque ſucceſſoribus cenſus nomine perſolvetis. Si qua igitur inpoſterum Eccleſiaſtica ſecularisve perſona hanc noſtræ Conſtitutionis paginam ſciens contra eam temere venire temptaverit, ſi ſecundo tertiove commonita reatum ſuum congrua ſatisfactione non correxerit, poteſtatis honorisque ſui dignitate careat, reamque ſe divino judicio exiſtere, de perpetua iniquitate cognoſcat, & a ſacratiſſimo corpore & ſanguine Dei ac Domini Redemptoris noſtri JHESU Chriſti aliena fiat, & in extremo examine diſtrictæ ultioni ſubjaceat: cunctis autem eidem loco ſua jura ſervantibus ſit pax Domini noſtri JEſu Chriſti, Quatenus & hic fructum bonæ actionis percipiant, & apud diſtrictum Judicem præmia æternæ pacis inveniant. Amen, Amen, Amen!

Ego Innocentius, Catholicæ Eccleſ. Epiſcopus.
Ego Conradus, Sabienſis Epiſcopus.
Ego Theodowinus, S. Rufinæ Epiſc.
Ego Gerhardus, Presb. Card. t. t. S. Crucis in Hieruſalem.
Ego Lucas, Presb. Cardin. t. t. SS. Johannis & Pauli.
Ego Chryſogonus, Presb. Cardin. t. t. S. Praxedis.
Ego Gregorius, Diac. Card. SS. Sergii & Bacchi.
Ego Guido, Diac. Cardin. Cosmæ & Damiani.

Dat. ſunt per manum Aimerici S. R. Eccl. Diac. Card. & Cancellarii 3. id. Dec. Ind. 3. Incarn. Dom. MCXXXIX. Pontif. vero Dni Innocentii II. Papæ Anno X.

XXXIII.

Pabſts Eugenii III. Breve **an die Aebtißin** Beatricem **zu Qvedlinburg / worinn er alles / was der Cardinal** Thomas **in ihrer Abtey geändert und vorgenommen /** approbiret **und** confirmiret / de Anno 1156.

EGo Eugenius Epiſcopus, Servus Servorum Dei, dilectæ in Chriſto filiæ Beatrici, Quedlinburgenſi Abbatiſſæ ſalutem & Apoſtolicam Benedictionem, deſiderium, quod ad religionis propoſitum & animarum ſalutem pertinere monſtratur, animo nos decet libenti concedere & petentium deſideriis congruum impertiri ſuffragium. Devotionem itaque tuam circa religionis propagationem attendentes tuis juſtis poſtulationibus clementer annuimus & Canonicum ordinem, qui Domino auxiliante per dilectum filium noſtrum Thomam presbyterum Cardinalem inſtitutus eſt, præſentis ſcripti pagina confirmamus & perpetuis ibidem temporibus inviolabiliter obſervari præcipimus. Dat. Viterbi 8. Kal. Jun.

XXXIV.

Pabſts Alexandri III. Bulla, **vermöge deſſen er die Abtey Qvedlinburg in ſeinen und des Röm. Stuhls beſondern Schutz genommen / auch ſelbiger die angenommene Ordens-Regul des Heil.** Auguſtini confirmiret / de Anno 1179.

ALexander Episcopus, Servus Servorum Dei. Dilectis in Christo Filiabus, Adelheidi Abbatissæ Quedelingeburg, Ecclesiæ, ejusque Sororibus, tam præsentibus, quam futuris canonice substituendis. In Religiosis Locis, quæ specialiter beati Petri juris existunt propensius in suis voluimus justitiis providere, ut Personæ in eis divinis mancipatæ obsequiis eo liberius observantiæ suæ professionis insistant, quo ab injuriis Malignantium protectione Apostolica attentius se viderint præmuniri. Quapropter, dilectæ in Christo Filiæ, vestris justis postulationibus clementer annuimus & Felicis Memoriæ Innocentii Papæ vestigiis inhærentes præscriptam Ecclesiam, quæ ab Illustris Memoriæ Henrico Rege fundata & sub annuo censu unius Libræ Argenti beato Petro oblata ejus specialiter juris existit sub ejusdem beati Petri & nostra Protectione suscipimus & præsentis Scripti privilegio communimus. Inprimis siquidem statuentes, ut ordo Canonicus secundum Deum & beati Augustini Regulam in eadem Ecclesia perpetuis temporibus inviolabiliter conservetur. Præterea quascunque Possessiones, quæcunque bona in præsentiarum juste & canonice possidetis aut in futurum concessione Pontificum, Largitione Regum, vel Principum, oblatione fidelium seu aliis Justis modis, præstante Domino, poteritis adipisci, firma Vobis vestrisque Successoribus & illibata permaneant. Obeunte vero Te, nunc ejusdem Loci Abbatissa, vel qualibet Sororum, quæ Tibi in Regimine Abbatiæ successerint, nulla ibi qualibet surreptionis astutia seu Violentia præponatur, nisi quam Sanctimoniales ipsius cœnobii communi assensu, vel pars consilii Sanioris secundum Dei Timorem providerint eligendam. Ut autem Ecclesia ipsa Libertate sibi jam pridem indulta perpetuo potiatur, Auctoritate Apostolica inhibemus, ut nulli unquam Ecclesiæ, vel Personæ, excepto Romano Pontifice, sit subjecta, sed nec alicui Imperatorum vel Regum aliquando liceat ipsam Ecclesiam quibuslibet Hominibus in beneficium dare. Sicut autem præscripta Ecclesia soli tantum Romano Pontifici subesse debet, ita nihilominus de Personis tam Clericorum, quam Laicorum, seu cæteris rebus ad ipsam pertinentibus præsenti decreto sancimus, sicut Prædecessorum nostrum Sanctione noscitur institutum. Ne autem in Servorum Dei recessibus ulla popularis conventus occasio præbeatur, missæ publicæ per Episcopum in præscripta Ecclesia celebrari, nisi ab Abbatissa vel Sororibus fuerit invitatus, arctius inhibemus. Ad hæc auctoritate duximus Apostolica statuendum, ut Claustrum Sanctæ Mariæ in Monte secundum beati Benedicti Regulam, & Claustrum sancti Wiperti in præfato Loco Quidelingeburc juxta beati Augustini Regulam ordinentur, ita ut quicunque ibidem servire Deo decreverint sine proprio communiter & regulariter vivant. Universa insuper, quæ Ecclesiæ Sancti Michaelis Archangeli, sitæ in loco, qui vocatur Lapis Sancti Michaelis, ex Bonis Burchardi Militis, Beatrix quondam Abbatissa Ecclesiæ vestræ devotionis intuitu contulit, eidem Loco nihilominus confirmamus. Quæcunque vero idem Locus inpræsentiarum legitime possidet aut in futurum justis modis poterit adipisci, inconcussa sibi manere sancimus, dum tamen præscripta Ecclesia sub Quidelingeburgensis, sicut hactenus, jure ac dispositione consistat. Id ipsum quoque de Ecclesia Sancti Joh nnis Baptistæ sita in Quidelingeburc & hospitali Domo ad suscipiendos Pauperes juxta eam præsenti scripto decernimus observandum. Verumtamen ibidem Præsbyter provectus religiosus & sapiens statuatur, qui etiam Pauperum curam habeat. Præterea sepulturam ipsius Ecclesiæ liberam esse decernimus, ut eorum devotioni & extremæ Voluntati, qui se illic sepeliri deliberaverint, nisi forte excommunicati, vel interdicti sint, nullus obsistat, salva tamen justitia illarum Ecclesiarum, a quibus mortuorum Corpora assumuntur. Decernimus ergo, ut nulli omnino Hominum liceat prædictam Ecclesiam temere perturbare, aut ejus possessiones auferre, vel ablatas retinere, minuere, seu quibuslibet vexationibus fatigare, sed omnia integra conserventur eorum, pro quorum gubernatione ac sustentatione concessa sunt, usibus omnimodis profutura. Salva Sedis Apostolicæ Auctoritate. Si qua igitur in Futurum Ecclesiastica secularisve Persona nostræ Constitutionis Paginam sciens contra eam temere venire tentaverit, secundo tertiove commonita, nisi reatum suum digna satisfactione correxerit, potestatis, Honoris sui dignitate careat, reamque se divino judicio existere de perpetrata iniquitate cognoscat, & a sacratissimo Corpore ac Sanguine Dei & Domini Redemptoris nostri JEsu Christi aliena fiat; atque in extremo Examine districtæ Ultioni subjaceat. Cunctis autem eidem Loco sua jura servantibus, sit pax Domini nostri JEsu Christi, quatinus & hic fructum bonæ actionis percipiant, & apud districtum Judicem præmia æternæ pacis inveniant, Amen.

Ego Alexand. III. Cathol. Eccles. Episcop.
Ego Uhbaldus, Hostiensis Episcopus.
Ego Conradus, humil. Eccles. Salzburg. Minist. & Sabinæ Episcopus.
Ego Joh. presbyter Cardin. S. Johannit. & Pamachii.
Ego Joh. presbyter S. Marci.
Ego Jac. Diaconus S. Mar. in Cosm'din.
Ego Ardicio, Diac. Cardin. S. Theodori.
Ego Laborans, Cardin. S. Mar. in Porticu.
Ego Rainerus, Diac. Cardin. S. Georgii.
Ego Lucianus Cardin. S. Stephani.
Ego Bernhardus Cardin. S. Nicolai.

Dat. Lateran. per manum Alberti Rom. Eccl. Presbyt. Cardin. & Cancellarii 3. Kal. April. Indict. 12. anno 1179. Pontificatus Alex. III. anno 20.

XXXV.

Pabsts Lucii III. Breve **an die Abtey Quedlinburg/ worinn er sich beschweret/ daß das in des Röm. Stuhls** Protectoriis **vor selbe/ ausgedungene jährlich zu zahlende Pfund Silbers nicht richtig abgetragen würde/ wobey er bewilliget/ daß hinfüro statt eines Pfunds nur eine Marck/ Cölln. Gewichts/ bezahlet werden solle/** de Anno 1181.

LUcius Episcopus, servus servorum Dei. Dilectis in Christo filiabus, Abbatissæ & monialibus de Qvidelingburg salut. & apostolicam benedictionem, cum multam sedes apostolica vobis indulserit libertatem & quam plurimis prædecessorum nostrorum privilegiis gaudeatis, mirari cogimur adversum vos & moveri, quod censum, ad indicium perceptæ libertatis Romanæ ecclesiæ debitum, diminuitis & cum in eisdem privilegiis sit expressum, quod libram argenti Romano pontifici annuatim tribuere debeatis, vos non nisi Marcam vultis exsolvere, libram ibi marcam debere intelligi asserentes. Sed nec istud etiam ab initio schismatis persolvistis, sumsissemus forsitan de vobis pro tanta præsumtione vindictam, nisi motum nostrum benignitas sedis apostolicæ & dilectus Filius Archiepis. Moguntinus, qui pro vobis non modicum institit, temperasset, quia non debetis aliquatenus ignorare, quod ubi scrupulus aliquis, aut dubitationis in privilegiis Rom. sedis emergat ambiguitas, illa per nullum, nisi per Romanum Pontificem exponenda. Ne igitur super verbo illo aliqua possit ulterius dubitatio exoriri, pro libra volumus intelligi de cetero Marcam puri argenti vobis & his quæ post vos succedent benignius indulgentes, ut non nisi Marcam defecati argenti ad pondus Colonienſe, ulterius annis singulis persolvatis, dummodo non præsumatis unius marcæ censum ultra terminum præfixum de cætero detinere. Dat. Vellet. 18. Kal. Maj.

XXXVI.

Ejusdem Bulla Protectionis **und** respective Confirmationis **aller** Privilegien **und Freyheiten der Abtey Quedlinburg/** de anno 1184.

LUcius Episcopus, Servus servorum Dei, dilectis in Christo Filiabus, Agneti, Abbatissæ Qvedl. seu monasterii ejusdem sororibus, tam præsentibus quam futuris regulariter subrogatis in perpetuam memoriam. Prudentibus virginibus quæ sub habitu religionis per opera sanctitatis jugiter se præparant ire obviam sponso, præ-

præſidium debet apoſtolicum impertiri, ne forte cujuslibet temeritatis incurſus aut eas a propoſito revocet, aut robur, quod abſit, ſacræ religionis infringat. Ea propter dilectæ in Chriſto filiæ veſtris juſtis poſtulationibus clementer annuimus & præfatum Quedl. Monaſterium, quod B. Petri juris exiſtit & ab illuſtris memoriæ Henrico Rege fundatum eſt & ſub annuo cenſu unius libræ argenti eccleſiæ Rom. oblatum ad exemplar felicis recordationis Agapeti Johan. Sylv. & Innoc. Pontificum ſub B. Petri & noſtra protectione ſuſcipimus & præſentis ſcripti privilegio communimus. Inprimis ſiquidem ſtatuentes, ut ordo Canonicus, qui ſecundum Deum & B. Auguſtini regulam in eodem monaſterio noſcitur inſtitutus, perpetuis ibidem temporibus inviolabiliter obſervetur. Præterea quascunque poſſeſſiones, quæcunque bona idem monaſterium in præſentiarum juſte & canonice poſſidet, aut in futurum conceſſione pontificum, largitione regum vel principum, oblatione fidelium, ſeu aliis juſtis modis præſtante Domino poterit adipiſci, firma vobis veſtrisque ſuccedentibus & illibata permaneant. Innovamus enim & omnibus modis prohibemus, ut nulli unquam perſonæ, vel eccleſiæ, præterquam Romanorum eccleſiæ idem monaſterium ſubmittatur, ſed nec cuiquam regum aliquando licentia pateat illud in beneficium dare. Obeunte vero te, nunc ejusdem loci Abbatiſſa, vel earum aliqua, quæ tibi ſucceſſerit, nulla ibi qualibet ſubreptionis aſtutia vel violentia præponatur, niſi ſoli tantum Romano Pontifici ſubjacere ſtatuimus, ita nihilominus de perſonis tam Clericorum, quam Laicorum, ſeu cæteris rebus ad eundem locum generaliter pertinentibus & veſtro ſervitio deputatis præſenti decreto ſancimus, ſicut eorundem prædeceſſorum noſtrorum ſanctione noſcitur inſtitutum. Simili quoque modo decernimus ut clauſtrum S. Mariæ in monte ſecundum B. Benedicti regulam & clauſtrum S. Wiperti in præfato loco Quedelingeburg nec non clauſtrum S. Nic. in Wendhuſen ſecundum Deum & B. Auguſtini regulam ordinentur. Univerſa inſuper, quæ ſunt eccleſiæ S. Michaelis Archangeli, ſitæ in loco, qui vocatur lapis S. Michaelis ex bonis bonæ memoriæ Borchardi quondam militis, vobis & eidem veſtræ Eccleſiæ nihilominus confirmamus. Adjicientes etiam, ut quicunque Deo ibi ſervire decreverint, ſine proprio communiter & regulariter vivant & ſemper ſub Quedl. monaſterii ſicut hactenus jure ac diſpoſitione conſiſtant. Id ipſum quoque de Eccleſia S. Joh. Bapt. ſita in Quedelburg & hoſpitali domo ad ſuſcipiendos pauperes juxta eam præſenti ſcripto decernimus, veruntamen ibidem presbyter religioſus & ſapiens ſtatuatur, qui etiam pauperum curam gerat, exceptis quoque excommunicatis & interdictis, ſi quis ibi ſepeliri deſiderat, nequaquam prohibeatur, ſalva nimirum juſtitia & reverentia matricis eccleſiæ. Decernimus ergo, ut nulli omnino hominum liceat præfatum monaſterium temere perturbare, aut ejus poſſeſſiones auferre, vel ablatas retinere, minuere, ſeu quibuslibet vexationibus fatigare, ſed omnia integre conſerventur eorum, pro quorum gubernatione ac ſuſtentatione conceſſa ſunt uſibus omnimodis profutura, ſalva ſedis apoſtolicæ autoritate. Ad indicium autem, quod idem monaſterium B. Petri juris exiſtat, unam libram argenti annis ſingulis nomine cenſus nobis noſtrisque ſucceſſoribus perſolvat. Si qua igitur in futurum eccleſiaſtica ſecularisve perſona hanc noſtræ conſtitutionis Paginam ſciens contra eam temere venire tentaverit, ſecundo tertiove commonita, niſi reatum ſuum congrua ſatisfactione correxerit, poteſtatis honorisque ſui careat dignitate, reamque ſe divino judicio exiſtere de perpetrata iniquitate cognoſcat, & a ſacratiſſimo corpore ac ſangvine Dei & Domini redemtoris noſtri Jeſu Chriſti aliena fiat, atque in extremo examine diſtrictæ ultioni ſubjaceat, cunctis autem eidem loco ſua jura ſervantibus ſit pax Domini noſtri Jeſu Chriſti, quatenus & ſic fructum bonæ actionis percipiant & apud diſtrictum judicem præmia æternæ pacis inveniant, Amen. Dat. Veronæ per manum Hugonis S. Eccleſ. Rom. notarii Non. Nov. Indictione 3. Anno 1184. Pontificatus Dom. Lucii III. Anno 3. Duodecim Cardinales ſubſcripſere hoc Diploma.

Ego Lucius, Cathol. Eccleſ. Epiſcopus.
Ego Conrad. Sabin. Epiſcopus Mogunt. Archiep.

Ego Johannes, S. Marci Presbyter Cardinalis.
Ego Laborans Presbyter Cardinal. S. Mar. Trans Tiberim.
Ego Hubi, Presbyter Cardinalis S. Laurentii in Damaſo.
Ego Paude, Presbyter Cardinalis Baſilicæ 12. Apoſt.
Ego Theodinus, Portuenſis Eccleſ. Rufinæ ſedis Epiſcopus.
Ego Henricus, Albajenſis Epiſcopus.
Ego Theobaldius, Hoſtien S. & Velletocys Epiſc.
Ego Arditio, Diaconus Cardinalis S. Theodori.
Ego Gratianus, Coſinæ & Domiani Diac. Cardinal.
Ego Soffridus S. Mariæ in via lata Diaconus Cardinalis.
Ego Albanus Sanct. Mariæ novæ Diaconus Cardinalis.

XXXVII.

Bulla Pabſts Innocentii III. vermöge deſſen er die Abtey Qvedlinburg in den Schutz der Römiſchen Kirche genommen / und ihr ein und andere Freyheiten ertheilet / de Anno 1206. befindet ſich in des Teutſchen Reichs-Archivs Part. Spec. Continuat. II. unterm Stifft Qvedlinburg / pag. 858.

XXXVIII.

Ejusdem Confirmation aller Privilegien und Freyheiten der Abtey Qvedlinburg / de Anno 1207.

INnocentius Epiſcopus, Servus ſervorum Dei, dilectis in Chriſto Filiabus, Abbatiſſæ ac Sororibus Quidelingeburgen. Monaſterii ſalutem & Apoſtolicam benedictionem: Juſtis petentium deſideriis dignum eſt, nos facilem præbere conſenſum, & vota, quæ a rationis tramite non diſcordant effectum proſequendo complere. Ea propter, dilectæ in Chriſto Filiæ, Veſtris Juſtis poſtulationibus grato concurrentes aſſenſu locum, in quo ſitum eſt monaſterium, civitatem quoque Quidelingeburgen: numiſmatis percuſſuram, Theloneum & Forum cum pertinentiis ſuis, ſicut ea Juſte ac pacifice poſſidetis, libertates quoque ac immunitates a prædeceſſoribus noſtris Romanis Pontificibus Monaſterio veſtro conceſſas nec non libertates & exemptiones Eccleſiaſticarum ſeculariumve exactionum a Regibus & principibus & aliis fidelibus rationabiliter indultas vobis ac per vos Monaſterio veſtro autoritate Apoſtolica confirmamus, & præſentis ſcripti patrocinio communimus præſenti pagina inhibentes, ne quis de novalibus veſtris, quæ propriis manibus, aut ſuperciliis colitis, aut veſtrorum animalium nutrimentis decimas a vobis exigere & extorquere præſumat. Ad hæc autem præſentium auctoritate ſtatuimus, ut nullus Archi-Epiſcopus & Epiſcopus, Archidiaconus & Decanus, ſeu quælibet alia Eccleſiaſtica ſecularisve perſona Monaſterium veſtrum novis præſumat & indebitis exactionibus aggravare. Prohibemus inſuper, ut nulla unquam Eccleſiaſtica ſecularisve perſona præter Romanum Pontificem in Monaſterio veſtro aliquam obtineat ditionem. Nulli ergo homini liceat, hanc paginam noſtræ Confirmationis, Conſtitutionis & inhibitionis infringere aut ei auſu temerario contraire; Si quis autem hoc attentare præſumſerit, indignationem omnipotentis Dei & beatorum Petri & Pauli Apoſtolorum ejus ſe noverit incurſurum. Datæ Romæ apud ſanctum Petrum 3. Non. Martii Pontificatus noſtri anno decimo.

Innocentius P. P. III.

XXXIX.

Ejusdem Reſcriptum an innenbenennte Abt und Decanum, die zwiſchen dem Biſchoff zu Halberſtadt und der Aebtiſſin zu Qvedlinburg / wegen Celebrirung des Palm-Feſts entſtandene Streitigkeit zu unterſuchen und zu decidiren / de anno 1207.

INnocentius Epiſcopus, ſervus ſervorum DEI dilectis filiis - - Abbati Sancti Johannis Baptiſtæ de Monte extra muros & - - - Decano Eccleſiæ Sancti Nicolai Magdeburgenſ. ſalut. & benevol. Ex parte - - Abbatiſſæ & Conventus Eccleſiæ Sancti Servatii in Qvedelingeborch, ordinis Sancti Auguſtini ad Romanam Eccleſiam nullo medio pertinentis nobis eſt oblata querela, quod venerabilis frater noſter Epiſcopus Alberſtadenſ. cum effrenata evectionum & perſonarum multitudine ad Eccleſiam ipſam accedens, motus ex eo graviter contra eas, quod ipſum admittere in eadem Eccleſia, & ſibi procurationem exhibere noluerunt, prout etiam nec debebant, in ipſas autoritate propria excommunicationis ſententiam promulgavit, quam poſtmodum in ſua ſynodo innovans, excommunicatas publice nunciavit easdem. Qua propter fuit ab eis ad noſtram audientiam appellatum. Quare dicta Abbatiſſa & conventus nobis humiliter ſupplicarunt, ut cum ſententia a non ſuo judice lata nulla ſit ipſo jure, dictam ſententiam, quam idem Epiſcopus utpote nullam habens in eas jurisdictionem ordinariam vel etiam delegatam, temeritate propria promulgavit, denunciari nullam penitus mandaremus. Ideoque diſcretioni veſtræ per apoſtolica ſcripta mandamus quatenus vocatis, qui fuerint evocandi, & auditis hinc inde propoſitis, quod Canonicum fuerit, appellatione poſtpoſita, ſtatuatis, facientes quod decreveritis autoritate noſtra firmiter obſervari. Nullis literis veritati & juſtitiæ præjudicantibus a ſede apoſtolica impetratis, nec obſtante, ſi dicto Epiſcopo eſt ab eadem ſede indultum, quod interdici, ſuſpendi, & excommunicari non poſſit per literas apoſtolicas non facientes plenam de indulto hujusmodi mentionem. Teſtes autem qui fuerint nominati, ſi ſe gratia, odio, vel timore ſubtraxerint, per cenſuram Eccleſiaſticam, appellatione ceſſante cogatis veritati teſtimonium perhibere. Dat. Mediolan. III. Id. Aug. Pontificatus noſtri Anno nono.

XL.

Ertz-Biſchoffs Alberti I. **zu Magdeburg** Confirmation **über das vom Graf Friedrichen zu Brenne an die Abtey Qvedlinburg geſchenckte Cloſter Brenne/** de Anno 1209.

IN nomine ſanctæ & individuæ Trinitatis. Albertus, Dei gratia S. Magd. Eccleſ. Archiepiſc. Cum univerſis, quæ ad honorem Dei & Eccleſiarum ipſius quietem & commodum ſtatuuntur, officium teneamur impendere præſidii paſtoralis, illorum promotioni, quoad honorem S. Rom. Eccleſ. Matris noſtræ, quæ omnium Eccleſiarum caput eſt & magiſtra, pertinere videntur, Potioribus ſtudiis intendere nos oportet ex debito ſpeciali, quo nos cum aliis Archi-Epiſc. Confratribus noſtris apoſtolicæ ſedi ſumus ſpecialius obligati, Ideoque cum Quidel. Eccleſia ad Rom. Eccleſ. nullo pertineat mediante, quemadmodum in privilegiis Rom. Pontificum indultis eidem vidimus contineri, quiquid ad incrementum ſpectat ipſius, ad illius honorem pertinet conſequenter, quæ ſola ſuper eam, ſicut dictum eſt obtinet magiſtratum, univerſis tam præſentibus quam futuris Chriſti fidelibus cupimus eſſe notum, quod dilectus nobis Conſanguineus noſter Fridericus, illuſtris Comes de Brenen in noſtra præſentia confeſſus eſt & publice proteſtatus, quod ipſe Monaſterium de Brenen de progenitorum ſuorum patrimoniis inſtitutum ad preces & obtentum dilectæ nobis in Chriſto Conſanguineæ noſtræ SOPHIÆ Quidel. Eccl. venerabilis Abbatiſſæ, ſororis carnalis ipſius Comitis jam dictæ Quidelinb. Eccleſiæ cum univerſis bonis & poſſeſſionibus ad idem Monaſterium ſpectantibus, nec non & cum pleno jure patronatus & Advocatiæ ipſius in proprietatem cum pleno & expreſſo conſenſu Conradi Orientalis, & Theodorici Miſnenſis Marchionum illuſtrium, qui proximi Comitis ejusdem & legitimi extiterunt hæredes perpetuo jure donavit. Super quo tam Comes ipſe, quam Marchiones jam dicti nobis curaverunt porrigere preces ſuas ut donationem præſcriptam ſæpe dictæ Eccleſ. Quedl. noſtra autoritate dignaremur privilegio confirmare. Nos igitur eorundem

dem precibus benigno concurrentes aſſenſu Monaſterium idem cum univerſis bonis ac poſſeſſionibus ad ipſum ſpectantibus & cum pleno jure patronatus & advocatiæ ipſius Quedl. Eccl. ac ejus in perpetuum Abbatiſſis præſenti privilegio confirmamus, ſalvo ſemper in omnibus jure Diœceſano tam noſtro, quam ſucceſſorum noſtrorum. Autoritate quoque Dei omnipotentis & beatorum Apoſtolorum Petri & Pauli & noſtra ſub anathematis interminatione diſtrictius inhibemus, ne ullus omnino ſuper præſcriptæ donationis proprietate Quedel. Eccleſiam, ſeu ex ipſius Abbatiſſis aliquam in futurum modis aliquibus fatigare, aut moleſtare præſumat contra hanc Confirmationem noſtram temere veniendo. Teſtes autem hujus rei ſunt: Theodericus, venerabilis Merſeburgenſis Epiſcopus, Thetmarus, Decanus Eccleſ. Mag. Huico Nuenburgenſis Scholaſticus, Luiderus & Ulricus Miſenenſes Canonici, Mag. Bernhardus & Heidenricus Notarii noſtri. Ex Laicis vero Gotoſ. Kyſelig, Otto de Porch & fratres ipſius Wernerus & Theodericus Volradus & Conradus de Landesberg, Henr. de Sladerbach, Simon & fratres ejus Gebehardus de Zurbek & alii quam plures. Acta hæc ſunt An. 1209. Datum Hallis in novo opere per manus Heidenrici Notarii noſtri Pontificatus, anno II.

XLI.

Ejusdem Bulla Commiſſionis **an den Biſchoff zu Meiſſen und innenbenennte Prælaten / den zwiſchen dem Biſchoff zu Halberſtadt und der Aebtißin zu Quedlinburg/wegen verſchiedener des Biſchoffs** Prætenſionen **an dieſelbe/ entſtandenen Streit zu unterſuchen/** de Anno 1210.

INnocentius Epiſcopus, Servus Servorum DEI. Venerabili Fratri, Epiſcopo Miſnenſ: Dilectis Filiis de Porta & de Cella Abbatibus Numburgenſ: & Miſnenſ: Diœceſium Salutem & Apoſtolicam benedictionem. Dilecta in Chriſto Filia Quidelemburgenſis Abbatiſſa transmiſſa nobis conqueſtione monſtravit, quod cum Quidelemburgenſ: Monaſterium ad Roman. Eccleſiam cum ſibi adjacentibus Eccleſiis univerſis nullo pertineat mediante, ſicut evidenter apparet per Privilegia Pontificum Romanorum, ac Venerabilem Fratrem Halverſtadenſ: Epiſcopum, in Ramis Palmarum pro divinæ laudis officiis ſollempnius exequendis, accedentem ibidem cantatura non debita exhibitione multotiens procurarit, idem Epiſcopus receptionem ipſam gratuitam in juris neceſſitatem corvertens & abutens ſibi gratia collata in hac parte cum tanta illuc hominum multitudine accedebat, quod viginti & quinque Argenti Marcis copia piſcium comparata, exceptis aliis neceſſariis ſumtuoſis inſufficiens diſcumbentibus habebatur. Præter hæc autem in Feſto Beati Protomartyris Stephani, ob ipſius reverentiam ferto auri & in Purificatione Beatæ Virginis candelæ quædam conſueverunt offerri gratis Halverſtadenſ: Eccleſiæ a præfati Monaſterii Abbatiſſis. Ceterum cum eadem Abbatiſſa per Venerabilem Fratrem noſtrum, Epiſcopum Mersburgenſ. auctoritate Sedis Apoſtolicæ, munus Benedictionis adepta hæc conſpiceret. Sibi & ſuo Monaſterio præjudicium non modicum generare, prædicta fecit ipſis Halverſtadenſ: denegari, præſertim cum idem Monaſterium Privilegiis pontificum Romanorum immune ab omni onere dinoſcatur, & dicti Halverſtad: poſtularent de jure, quod ex Familiaritate ac gratia eisdem exhibitum fuerat a præcedentibus Abbatiſſis, verum cum tam pro his, quam pro aliis vexationibus, quæ ipſi Eccleſiæ aſſeruntur contra ſedis Apoſtolicæ Privilegia irrogata, Venerabili Fratri noſtro Brandenburgenſ: Epiſcopo & dilectis Filiis, Abbati Mersburgenſ: & Præpoſito Sancti Petri de Monte Sereno, ad ipſius Abbatiſſæ conqueſtionem dederimus noſtris literis in mandatis, ut dictum Epiſcopum a præfatis deſiſtere gravaminibus & de dampnis ac injuriis eidem illatis, prout tenebatur ſatisfacere, monitione præmiſſa, qua convenit diſtrictione compellare procurarent, Halverſtad. Capitulum interim poſt factam ammonitionem ad Venerabilem Fratrem noſtrum Hildeſemen: Epiſcopum & conjudices ſuos quasdam literas nulla de prioribus habita mentione ſuper receptionem in die palmarum, Fertone auri & quibusdam cande-

candelis ac etiam ſuper obedientia Prælatorum quorundam ſibi, ut aſſerunt, facienda, quia ex Tenore Privilegiorum Apoſtolicæ Sedis tenentur ſubjecti Monaſterio ſupradicto & ipſi Abbatiſſæ de ſpeciali mandato noſtro, prout in Apoſtolicis literis manifeſte apparet, reverentiam & obedientiam exhibent tam debitam quam devotam, veritate tacita impetrarunt, qui judices cum apud Hildeſemen: Civitatem, Abbatiſſam jam dictam reſponſuram primo Edicto peremptorie citaviſſent, ſicut eorum literæ in noſtra prælectæ præſentia continebant, ex parte ipſius Abbatiſſæ non conteſtata lite allegatum extitit coram eis, quod impetratæ literæ totaliter carebant robore firmitatis, maxime cum priorum nullam facerent mentionem & deciſio hujusmodi Articuli ſaltem per Arbitros deberet communiter terminari, ſed cum penes ipſos nihil horum poſſet aliquatenus obtinere, tum propter id & ob locum ſuſpectum pariter & remotum tum etiam, quia facultas appellandi ſibi ex eo erat relicta, quod Corbegen: Abbas absque Appellationis remedio alii non potuit committere vices ſuas & propter alia quædam Gravamina noſtram audientiam appellavit ad proſeqvendam Appellationem emiſſam, dilectum Filium Magiſtrum Nicolaum Subd. noſtrum Miſnen. Canonicum ad Apoſtolicam Sedem transmittens. Qua in re præſentes conſtituti iidem Judices de Appellatione interpoſita cognoſcentes & ipſam frivolam decernentes, dictam Abbatiſſam ad eorum præſentiam denuo citare præſumpſerunt, & quia Electum & Canonicos Halverſtadenſ. auctoritate Apoſtolica prohibitos a judicibus delegatis, ne libertatem ipſius Eccleſiæ in prædictis, vel in aliis præpedirent, ad agendum in ipſius præjudicium admittebant, ſedem appellavit Apoſtolicam iterato, ſe ipſam, Conventum, Eccleſias, Clericos, Miniſteriales & omnia, quæ pertinebant ad monaſterium memoratum ſub protectione Apoſtolicæ Sedis ponens. At ipſi Appellationes vilipendentes ipſius totiens geminatas, in expenſis reddendis Halverſtadenſibus condemnantes eandem, in poſſeſſionem ipſos omnium, quæ petebant, in ipſius Abbatiſſæ præjudicium, decreverunt induci, & licet Abbatiſſa jam dicta pro tanto gravamine memoratos Judices ad ſedem apoſtolicam provocaſſet, eisdem terminum Feſtum Purificationis beatæ Virginis proximo præteritum præfigendo, nihilominus tamen ipſi oppreſſiones gravamini aggregantes, ſpretis etiam Appellationibus ipſam Excommunicationis vinculo innodarunt, facientes ſeandem excommunicatam publice nunciari ſubjectis Qvidelemburgenſ. Eccleſiæ ſuis literis injungentes, ut eam, tanquam excommunicatam arctius evitarent, ſed ipſi ante receptionem literarum ipſarum ad Appellationis confugium convolarunt, propter quod per eundem Procuratorem nobis humiliter ſupplicavit, quatinus prædictis Epiſcopo & Capitulo Halverſtadenſ. in præceptis dare noſtris literis dignaremur, ne contra Privilegia Pontificum Romanorum tam idem Monaſterium, quam ipſius membra ſuper bonis eorum, ſeu rebus Clericorum ac Laicorum ad dictum Monaſterium pertinentibus præſumant de cetero moleſtare. Ad hæc autem Dilectus Filius, Magiſter Alexander, prætaxati Epiſcopi Procurator coram nobis propoſuit ex adverſo, quod cum præfati Judices dictam Abbatiſſam pro cauſa, quæ inter ipſam ex parte una, & eosdem Epiſcopum & Capitulum ex altera ſuper procuratione in Die Palmarum & rebus aliis vertitur, legitime citaviſſent & tandem ſecundo & tertio expectata contumax ſit inventa, ipſi judices pro Contumacia in ipſam auctoritate noſtra excommunicationis ſententiam protulerunt. Verum a nobis cum inſtantia poſtulavit, ut eandem ſententiam, ſicut rationabiliter eſt prolata, usque ad ſatisfactionem idoneam obſervari, noſtris literis mandaremus. Quia vero nobis non conſtitit de præmiſſis, diſcretioni veſtræ per Apoſtolica ſcripta mandamus, quatinus, ſi res ita ſe habet, quemadmodum Procurator Abbatiſſæ narravit, ſententiam latam in ipſam decernatis penitus nullam eſſe, reducentes in ſtatum priſtinum, ſi quid attemptatum eſt contra ipſam. Alioquin eadem ſententia, juxta formam Eccleſiæ relaxata, cauſam, convocatis partibus, audiatis & eam, ſi de partium voluntate præceſſerit, ſublato Appellationis obſtaculo, fine canonico terminetis, vel ipſam ſufficienter inſtructam ad noſtrum remittatis Examen, præfigentes Partibus Terminum competentem quo noſtro ſe conſpectui repræſentent, ſententiam dante Domino recepturæ. Quod ſi non omnes his exequendis

dis potueritis intereſſe, Tu Frater Epiſcope cum eorum altero ea nihilominus exequaris. Dat. Lateran. IIX. Kal. Febr. Pontificatus noſtri anno Tertiodecimo.

XLII.

Ejusdem Privilegium vor die Aebtißin zu Qvedlinburg/ daß ſie alle Einweih- und Einſegnungen/ ingleichen das Salb-Oel und andere Sacramente von einem Biſchoffe in Sachſen/ ſo ihr beliebte/ verrichten laſſen und empfangen möchte/ de Anno 1212.

INNOCENTIVS Epiſcopus, Servus Servorum DEI, Venerabilibus fratribus, univerſis Archi-Epiſcopis & Epiſcopis per Saxoniam conſtitutis, ſalutem & Apoſtolicam Ben. Cum Quindelingenburgen. Monaſterio a ſede Apoſtolica ſit indultum, juxta quod continetur in Privilegiis Pontificum Romanorum, ut crisma, oleum ſanctum, conſecrationes altarium, ſeu baſilicarum, ordinationes Abbatiſſarum, velationes Monialium Monaſteriorum ſibi attinentium & cetera Eccleſiaſtica Sacramenta a quocunque maluerit Epiſcopo gratiam & communionem Apoſtolicæ ſedis habente, libere percipere poſſit; Fraternitati veſtræ per Apoſtolica Scripta mandamus, quatenus, cum Abbatiſſa loci ejusdem fueritis requiſiti, eidem prædicta conferre minime differatis. Dat. Lateran. XV. Kal. Mart. Pontificatus noſtri anno quarto Decimo.

XLIII.

Kayſers Friderici II. Privilegium vor die Abtey Qvedlinburg/ die Annaten betreffend/ de Anno 1216.

IN nomine Sanctæ & Individuæ Trinitatis. Fridericus, Dei Gratia Romanorum Rex ſemper Auguſtus & Rex Siciliæ. Illud Privilegium, quod Rex Regum & dominans dominantium in memoriam Eccleſiaſticæ Libertatis præcioſiſſimo ſangvine ſuo ſcripſit, ita regio decet cuſtodiri favore, ut nunquam in eo quicquam appareat, quod illius gratiæ videatur obtenebrare decorem, quæ a tanto procedit auctore. Ut igitur poſt terreni regni faſtigia ſecurius expectare poſſimus ab ipſo felicitatis æternæ coronam, cum noſtræ devotionis miniſterio permanſerit in ſuæ integritatis gratia, ſponſa Chriſti grata, ſui ſtatus debet a nobis percipere potius incrementa, quam ipſius quaſi ſub quadam ſpecie ſervitutis probroſæ ſinamus indumenta diſcerpi. Ideoque veterem illam conſuetudinem deteſtantes, quam Anteceſſores noſtri, Romanorum Imperatores & Reges in cathedrales exercuerunt Eccleſias & Abbatias, quæ manu regia porriguntur, quod videlicet decedentibus Epiſcopis & Prælatis eorum non tam reliquias rerum mobilium eorundem conſueverant occupare ac convertere in uſus proprios occupatas, quam etiam redditus & proventus per totius primi anni circulum ita prorſus auferre, ut nec ſolvi poſſent debita decedentis, nec ſuccedenti prælato neceſſaria miniſtrari, eidem conſvetudini, ſive juri, vel quocunque vocabulo exprimatur, renunciamus penitus, ob reverentiam crucifixi, cujus in noſtro corpore bajulamus inſignia, illud eisdem Eccleſiis perpetuo jure donantes & auctoritate regia ſtatuentes, ut eccleſiarum omnium libertate integra ſemper in omnibus permanente, res & redditus hujusmodi in ſolvenda debita decedentium prælatorum & in alios Eccleſiarum uſus per manus legitime ſuccedentium libere convertantur. Obſecramus igitur easdem eccleſias & in virtute Altiſſimi conteſtamur, quatinus ob hanc munificentiæ noſtræ gratiam noſtram apud Altiſſimum ſupplere dignentur piis orationibus in perfectum & poſt terminum vitæ noſtræ, anniverſarium obitus noſtri diem in perpetuæ commendationis memoria retinere. Ut autem hæc omnia ſicut a bonæ voluntatis noſtræ liberalitate procedunt, perpetuis temporibus maneant inconvulſa, præſens inde privilegium dilectæ Principi noſtræ, Dominæ Sophiæ, Abbatiſſæ in Quitilingeburch & ejus Eccleſiæ perpetuo donavimus & conſcriptum imaginis noſtræ impreſſione muniri precepimus, ſtatuen-

res, ut quisquis contra hæc præſumpſerit aliquid attemptare, centum libras auri pro pœna componat, quarum medietas fiſco cedat & pars altera illis, quibus injuria fuerit irrogata. Teſtes hujus rei ſunt, Otto, Friſingenſis Epiſcopus. Cunradus, Ratisponenſis Epiſcopus. Otto, Herbipolenſis Epiſcopus. Sifridus, Auguſtenſis Epiſcopus. Siboto, Hauelbergenſis Epiſcopus. Engelbertus, Colonienſis Electus. Ulricus, Patavienſis Electus. Heinricus, Herſveldenſis Abbas. Cuno, Elevocacenus Abbas. Hermannus, Fuldenſis Electus. Ludewicus, Comes palatinus rheni & Dux bawariæ. Liupoldus, Dux Auſtriæ. Otto, Dux Miraniæ. Hermannus, Marchio de Badin. & Fridericus Frater ejus. Anſalmus Marſchalcus. Wernerus Dapifer. Walterus Pincerna Regalis aulæ & alii quam plures. Signum Domini Friderici ſecundi Romanorum Regis Invictiſſimi Regis Siciliæ. Ego Cunradus, Metenſis Epiſcopus Imperialis Aulæ Cancellarius, Vice, Domini Sifridi, Moguntini Archi-Epiſcopi, totius Germaniæ Archi-Cancellarii, recognovi. Acta ſunt hæc anno ab Incarnatione Domini M. CC. XVI. Indictione IIII. Regnante Domino Friderico, Romanorum Rege Glorioſiſſimo & Rege Siciliæ. Anno Ejus Regni Romani IIII. Datum Herbipol. per manum Bertoldi Regalis Aulæ Protonotarii V. Idus.

XLIV.

Pabſts Honorii III. Breve **an die in Sachſen befindlichen Biſchöffe/ daß ſie der Abtey Quedlinburg / ſo offt ſie es verlangen würde/ denen** Privilegien **des Röm. Stuhls zu Folge / mit Einweihungen der Kirchen und Altäre/ auch andern Biſchöfflichen** Actibus **behülfflich ſeyn ſollen /** de anno 1220.

HOnorius Epiſcopus, Servus Servorum Dei; Venerabilibus fratribus, Archi-Epiſcopis, Epiſcopis per Saxoniam conſtitutis ſalutem & Apoſtolicam benedictionem. Cum Quedlinburgenſi Monaſterio a ſede Apoſtolica ſit indultum, juxta quod continetur in privilegiis Pontificum Romanorum, ut chriſma, oleum ſanctum, conſecrationes altarium, ſeu baſilicarum, ordinationes canonicorum, benedictiones Abbatiſſarum & velationes monialium Monaſteriorum ſibi attinentium & cætera eccleſiaſtica ſacramenta, a quocunque maluerint Epiſcopo, gratiam & communionem apoſtolicæ ſedis habente, libere recipere poſſit, fraternitati veſtræ per apoſtolica ſcripta præcipiendo mandamus, quatenus cum ab Abbatiſſa ejusdem loci fueritis requiſiti, juxta quod in prædictis privilegiis noſcitur contineri, eidem prædicta conferre minime differatis. Dat. ap. Urbem Veterem 7. Kal. Jul. Pontificatus Noſtri anno quarto.

XLV.

Ejusdem Breve **an den Abt zu Michelſtain / daß er die** Canoniſſin **und Cleriſey der Abtey Quedlinburg zu gehöriger** Parition **gegen ihre Aebtißin ermahnen und anhalten ſolle/** de anno 1222.

HOnorius Epiſcopus, Servus Servorum Dei, Dilecto Filio Abbati de Lapide S. Michaelis, Halberſtadenſis Diœceſis, ſalutem & Apoſtolicam benedictionem. Dilecta in Chriſto filia, Abbatiſſa Quedlinburgenſis transmiſſa nobis petitione monſtravit, quod cum ipſa plerumque Canonicas ſuas & Clericos ſuæ jurisdictioni ſubjectos, propter inobedientiam & culpam eorum officio beneficioque ſuſpendat, iidem confiſi ex eo, quod eadem Abbatiſſa ipſos excommunicare non poſſet, ſuſpenſionem hujusmodi non obſervare, propter quod ipſorum exceſſus remanſere incorrecti. Quo circa, diſcretioni tuæ per Apoſtolica ſcripta mandamus, quatenus dictas Canonicas & Clericos, ut Abbatiſſæ præfatæ obedientiam & reverentiam impendentes ejus ſalubria monita & mandata obſervent, monitione præmiſſa, per cenſuram eccleſiaſticam, appellatione remota, compellas. Datum Allatii 2. Menſ. Junii Pontific. noſtri anno ſexto.

XLVI.

XLVI.

Vergleich / welcher durch Vermittelung des Päbſtl. Legati **zwiſchen der abgeſetzten Aebtißin** Sophia **zu Quedlinburg / und der neuerwehlten Aebtißin** Bertrade **daſelbſt auffgerichtet / und Vermöge deſſen die Aebtißin** Sophia **in ihre** Dignität reſtituiret / Bertraden **aber anderwärtige** Satisfaction **gegeben worden/** de anno 1225.

CUm Nos CONRADVS, Portuenſis & S. Ruffinæ Epiſcopus, Apoſtolicæ ſedis Legatus, Legationis officio fungeremur, quod cauſam, quæ inter Dominam SOPHIAM ex una parte & Dn. BERTRADEM, Conventum, Vaſallos & Miniſteriales & Cives ſuper Abbatia Quedelinburgenſi & aliis variis cauſis ex altera vertebatur, de Conſilio venerabilium Fratrum noſtrorum ſc. Magdeburgenſis Archi-Epiſcopi, Mersburgenſis, Brandenburgenſis & Hildenſemenſis Epiſcoporum & quorundam proborum Hominum taliter duximus complanandas:

Primo ſit plena concordia inter Abbatiſſam & Conventum Vaſallos, Miniſteriales, Prælatos, Clerum & Cives de omnibus injuriis illatis quæ contingunt erectionem, vel CASTRI deſtructionem.

Secundo: quod eadem Abbatiſſa renunciabit querelæ & dampnis, quæ ei ſunt irrogata ab aliquo prædictorum.

Tertio: quod omnia debita Electæ & Eccleſiæ ad omnes ſtatutos terminos ſolvet eadem Abbatiſſa, quocunque modo contracta ſint & expenſa; Hoc autem intelligimus de debitis, quæ contracta ſunt poſt electionem ejus.

Quarto: quod Comes de Anehold & alii Vaſalli omnia feuda ſua retineant, quæ prius habuerunt: Similiter ipſa Electa & Sorores, Clerici & Miniſteriales.

Quinto: quod omnes, tam ipſa Electa, quam Sorores, Prælati & Clerici Abbatiſſæ reverentiam exhibeant debitam & honorem.

Sexto, quod Comes Hoyerus Advocatiam ſuam retineat cum omni jure & honore, & ſi homines Advocatiæ in aliquo ſervierint Advocato, de libera voluntate, de hoc non impetantur ab Abbatiſſa. It. Advocatiam ipſam & omnia feuda, quæ habet Comes ab Abbatiſſa Quedlinburgenſi, concedat eadem Abbatiſſa Comiti Ottoni taliter, quod vulgo Geding vocatur, & ceſſabunt omnes offenſæ inter Comitem Hoyerum & Abbatiſſam & ſuos quæcunque ante ejectionem vel poſt emerſerunt.

Septimo: quod reſignationem bonorum in Cruppelrod, quam fecit Comes Hoyerus & donationem quam fecit Electa Beato Wicberto, Abbatiſſa ratas habebit, imo dabit.

Octavo, quod miniſteriales ea jura, quæ habuerunt usque ad tempus Abbatiſſæ retineant.

Nono: quod poſſeſſiones, quas obligavit Electa, & de rebus Præpoſituræ ſuæ vel Eccleſiæ quoque maneant apud eos, quibus ſunt obligatæ, donec redimantur ab Abbatiſſa prædicta.

Decimo: quod Clerici, quos Electa inveſtivit, retineant de gratia Domini legata, beneficia, quæ Electa contulit eis, niſi forte Electa privaverit aliquos ſuis beneficiis, in odium Abbatiſſæ.

Item: Conceſſiones omnium Feudorum ſecularium factas ab Electa & alia facta, ſi quæ fecit Electa, rata habebuntur ab Abbatiſſa, tam in eorum miniſterialibus quam Vaſallis. Allodium in Ballersleve dictæ Eccleſiæ ad ſuos uſus volumus aſſignari, ſi præpoſituram, quam nunc tenet, voluerit retinere. Si autem Præpoſituræ renunciare voluerit, non habebit Allodium jam dictum, ſed totum prædium, quod Sman vocatur, cum omni jure ſuo & pertinentiis omnibus. Quod ſi Prædium in Sman obligatum eſt, illud redimat Dna. Abbatiſſa infra Terminum competentem & tunc in iſto caſu Præpoſituram noſtræ Dominationi reſervamus.

It. Volumus, ut Bernardus Mor & Otto Pincerna uterque ipſorum tres manſos obtineat in GERA, quos Dn. Sophia illis porrexit in feudo, ſed poſtmodum abſtulit ipſis eosdem.

It. Ordinamus, ut privilegia & Ornatus Eccleſiæ reponantur in Sacrario, vel in loco, ubi conſueverunt reponi cuſtodienda ab his, qui conſueverunt cuſtodire:

It. Ordinamus, ut Prælati Eccleſiarum obe-

obediant eidem secundum probabilem consuetudinem, usque ad ejus tempora observatam.

It. Volumus, ne bona & liberos reditus Abbatiæ cuiquam conferat in Feudo, vel aliquo modo alienet, sine consensu Capituli sui.

It. Volumus, ne Borgardum de Wulferbüttle & CÆSARIUM: (dieser war Kayserl. Hauptmann;) familiares habeat, & volumus, ut ipsorum devitet colloquia & a suis consilium ipsorum separet, nec in procuratione victus & aliorum foveat eosdem.

It. Volumus, ne Castrum Quidelingeb. incastelletur, ne destruat munitiones & muros civitatis factos post absessum ejus, vel ante, nec etiam Burgenses civitatis in ædificatione & in aliis munitionibus construendis impediat.

It. Volumus, ut Monetarios & alios omnes officiatos in sua conventione usq; ad statutum terminum permanere patiatur.

It. Volumus, ne Prælatos sibi subditos indebita hospitalitate molestet, aut gravet.

Si aliquis, vel aliqui de Conventu, vel de Vasallis, vel Ministerialibus, vel de Civibus asserant, quod Abbatissa de prædictis aliquid non servaverit, damus super hoc inquisitores Præpositum S. Mariæ, Præpositum Wildebrandum Magdeb., Præpositum Meinhardum, Halberstad. Magistrum Arnoldum, Scholasticum in Magdeburg, ut, cum vocati fuerint, in anno semel veniant ad locum & super præmisso, vel præmissis inquirant diligentius veritatem, sine strepitu judiciorum. Et si Abbatissa inventa fuerit de prædictis Articulis aliquem non servasse, nisi satisfaciat, antequam recedant de loco, ipso jure cadat a dignitate Abbatiæ, & Conventus statim alteram Abbatissam eligere teneatur. Quod si non omnes his exequendis poterint interesse, tres eorum, vel etiam duo ea nihilominus exequantur. Quibus adjungimus Dominum Arch.-Episcopum Magdeburg. ut ipsos forsitan discordantes, autoritate nostra faciat concordare. Alioquin illis discordantibus, quod duo ipsorum cum eo dixerint, observetur, quibus volumus, ut Abbatissa ibidem provideat in expensis. Quod si forte contigerit aliquem illorum transfretare, vel alias proficisci, vel debitum carnis exsolvere, cum Consilio proficiscentis, reliqui personam ad hoc studeant eligere, quæ careat omni superstitione.

Hæc omnia juravit se servaturam Abbatissa Sophia, juravit autem in nostra præsentia & Episcoporum prædictorum & aliorum proborum virorum & nobilium & prudentum. Datum Magdeborg, anno Dominicæ Incarnationis 1225. sexto Kal. Octobris.

XLVII.

Des Röm. Königs Henrici, Kayſers Friderici II. Sohns/ Ausſpruch/ wie es mit den Erb-Aemtern in der Abtey Quedlinburg / ratione successionis **gehalten werden ſolle**/ de anno 1230.

H. Dei gratia Rom. Rex semper Augustus, Universis Christi fidelibus, quibus præsens scriptum exhibitum fuit, gratiam & omne bonum. Ad notitiam universorum cupimus pervenire, quod ad requisitionem talis a nobis lata fuit sententia & ab omnibus astantibus approbata, quod nulla virgo, vel mulier in ullo 4. officiatorum principalium sc. Dapiferi, pincernæ, Camerarii, Marschalli ratione hæreditatis fratri suo succedere possit. Mandamus itaque universis Infeudatis & Ministerialibus ecclesiæ in Qvid., quatenus dilectam principem nostram, venerabilem Abbatissam de Qvedelenburg, nullus ausu ductus temerario contra prælibatas sententias gravare vel molestare præsumat, quod qui attentaverit, gravem offensam nostræ Celsitudinis se noverit incursurum, testes qui interfuerunt huic, sunt venerab. Abbas S. Galli. E. de Hohenlo, F. de Truhendingen, Comes de Gresesbach, fratres de Grindelebe, Comes H. de Valckenstein, pincerna de Qvittelinburg, Camerarius de Qvittelenburg, B. de Ditfurte, O. de Qvittelenburg, Dapifer de Qvittelenburg, Gerhardus de Qvernibek, Joh. de Witterstete, V. de Qvittelenburg & alii quam plures. Dat. ap. Nurnberg, An. 1230. 15. Kal. Oct. Indict. 3.

XLVIII.

XLVIII.

Diploma der Aebtißin Osterlindis zu Quedlinburg/ worinn ſie bezeuget/ daß Graff Hoyer von Valckenſtein ihrer Abtey die Advocatie zu klein Orden völlig reſigniret/de anno 1231.

In nomine Domini Amen. Osterlindis Dei gratia Quidelingeburgensis Abbatissa. Omnibus Christi fidelibus tam præsentibus quam futuris in perpetuum. Summe necessarium comprobatur, ut ea, quæ aguntur, in tempore perpetuam obtineant firmitatem, & ut posteris apertius innotescant, scriptis & testibus rem gestam attentius commendari. Ad notitiam igitur tam præsentium quam futurorum volumus pervenire, quod nos Advocatiam quinque mansorum allodii in minori Orden, a Comite Hoiero de Valkenstein absolute nostris manibus resignatam, qui foedaliter tenuerat eandem a nobis Conventui nostro, ad quem spectat allodium memoratum, libera donatione bonaque contulimus voluntate. Illud etiam nolumus oblivione deleri, quod dictus Comes Hoierus Advocatiam prædictorum Mansorum pro pecunia duodecim Marcarum, quam a nostro Conventu recepit, nobis taliter resignavit, ut nihil juris & potestatis habeat in eadem, exceptis, quæ sanguinis effusionem & homicidia vel furta manifesta contingunt, quæ suo sunt judicio reservata. Ut igitur hæc nostra donatio & præfati Hoieri Comitis resignatio perpetuis temporibus firmiter observentur, Conventui nostro præsens scriptum inde confectum duximus conferendum, tam nostro, quam ipsius H. Comitis sigillo, & cum annotatione testium roboratum, quorum hæc sunt nomina: Bavo, Præpositus montis sanctæ Mariæ, Johannes Ecclesiæ nostræ Canonicus, Tidericus Pincerna noster, Bernardus Marschalcus, Hermannus de Marsleue, Gerhardus de Querembeke, Sifridus Thuringus, Henricus de Scherra, Olricus & Johannes fratres, & alii quam plures. Actum Anno Gratiæ MCCXXXI. Indict. IIII. Kal. August.

(L.S.) (L.S.)

XLIX.

Ejusdem **Urkund/ daß Graff Hoyer zu Valckenſtein/ der ihrem Stifft gewiſſer maſſen unterworffenen Abtey zu St. Marien auff dem Berge Sion/ die** Advocatie **über gewiſſe Güter** reſigniret/ de Anno 1232.

In nomine Domini Amen. Osterlindis Dei Gratia, Quedelingeburgensis Ecclesiæ Abbatissa. Omnibus Christi fidelibus, tam præsentibus quam futuris in perpetuum. Licet universis, quæ ad honorem Dei, & Ecclesiarum ipsius commodum & quietem pertinere noscuntur, diligentem operam impendere teneamur, illorum tamen promotioni & utilitati potioribus studiis intendere nos oportet ex debito speciali, qui nobis sunt præ ceteris specialius obligati. Ad notitiam igitur universorum cupimus pervenire, quod cum homines Ecclesiæ montis sanctæ Mariæ, quæ ad nostram Ecclesiam dinoscitur habere respectum ratione Advocatiæ, frequenter sustinerent exactiones adeo multiplices & pressuras, ut ipsi Ecclesiæ non possent in suo debito propter servitutem indebitam respondere, tandem dilecta nobis in Christo Juttha, ipsius loci Abbatissa, Bavo Præpositus, totus quoque Conventus, cum consanguineo nostro Hoiero de Valkenstein Comite, in hoc pariter convenerunt, ut Advocatiam sedecim mansorum Ecclesiæ suæ dimitteret pro quadam summa pecuniæ redimendam, quorum sex siti sunt in majori Shcalersleue, in minori Shcalersleue duo & dimidius. In Badersleue sex & dimidius. In Westerhusen unus tantum. Dictus igitur Hoierus Comes in hoc ipsius Conventus voluntati consensit, receptis quoque pro singulis mansis prædictis, tribus marcis examinati argenti, Advocatiam illorum cum omni jure libere nostris manibus resignavit, petens a nobis tam ipse quam Conventus, ut ipsam Ecclesiæ memoratæ conferre plenarie curaremus. Nos ergo ipsorum precibus benigno concurrentes assensu, Advocatiam

am prædictorum manſorum Eccleſiæ ſupradictæ Matris JEſu Chriſti, libera donatione, bona quoque contulimus voluntate, donationem eandem præſenti ſcripto, ſigilli noſtri appenſione firmato, cum annotatione teſtium confirmantes. Hujus rei teſtes ſunt Machtildis, Eccleſiæ noſtræ Præpoſita, Gertrudis Decana, Gertrudis de Amoorde, Johannes Leo, Henricus Bavarus, Balduinus, Canonicus Sancti Wiberti, Hermannus Dapifer, Tidericus Pincerna, Bernardus Marſchalcus, Otto frater Pincernæ, Gerhardus de Querembeke, Henricus de Scherra, Bernardus Ethiops, Jacobus de Thitforde, Bernardus de Groninge, & alii quam plures. Datum Quedelingeburch in monte, Anno Gratiæ MCCXXX, ſecundo, quarto Id. Martii.

L.

Graf Siegfrieds zu Blanckenburg Revers, **ſo er der Abtey Qvedlinburg gegeben/ als er die** Advocatie **über ihre Güter bekommen/** de Anno 1237.

SIfridus, dictus Comes de Blankenburch, Univerſis Chriſti Fidelibus hanc paginam inſpecturis in perpetuum. Recognoſcimus & præſenti autentico proteſtamur, quod reſignante Comite Hoyero de Valkenſten Advocatiam quam habebat in bonis Qvidelingeburg: Eccleſiæ extra oppidum ipſius loci in manus Dominæ Abbatiſſæ Gertrudis, nos eandem Advocatiam cum ea determinatione recepimus ab eadem, quod in bonis in præſentiarum ei vacantibus, vel quæ in Futurum, concedente Domino, poterit adipiſci, nihil juris nobis penitus addicemus. In bonis quoque Eccleſiarum Majoris videlicet & Sanctæ Mariæ in Monte, & Sancti Wiperti, quæ in futurum modis quibuslibet aſſequentur & in bonis Miniſterialium ipſius Eccleſiæ quæ ſuis aratris excolunt, vel excolent in futurum, & Dominarum areis ante urbem ſimili modo non habebimus quicquam juris, Servorum quoque bona, qui Dagewarchten vulgariter appellantur, ad jurisdictionem noſtram nihilominus non ſpectabunt. Bona vero Miniſterialium cenſualia vel pro aliis quibuslibet proventibus obligata, vel quæ obligaverunt in futurum & omnia bona Eccleſiæ præter ea, quæ ſuperius expreſſa ſunt & excepta ad jurisdictionem ejusdem Advocatiæ noſtræ libere pertinebunt, ſicut ad Comitem Hoyerum pertinuiſſe noſcuntur, ultra ea nihil nobis penitus arrogamus, ut autem hæc noſtra recognitio rata permaneat, & in perpetuum inconvulſa, præſentem paginam ſuper hoc conſcribi fecimus, & Sigilli noſtri munimine roborari. Teſtes hujus rei ſunt, Comes Hogerus & Comes Fridericus de Valkenſten. Jordanus, Pincerna de Blankenburch. Sifridus & Bertoldus de Ditforde. Bertramus de Hoiem. Reineko de Bornehere. Thidericus Spolit. Heinricus de Bornestede. Thidericus Pincerna. Wernerus Filius & alii quamplures. Acta ſunt hæc apud Wenthuſen, Anno Domini MCCXXXXVII. Dat. 3 Idus Decemb.

LI.

Pabſts Innocentii IV. **Ablaß-Brieff vor alle diejenigen/ welche am Feſte des H.** Servatii **die Stiffts-Kirche der Abtey Qvedlinburg beſuchen werden/** de Anno 1246.

INnocentius Epiſcopus, Servus ſervorum Dei, dilectis in Chriſto Filiabus, Abbatiſſæ & Conventui Monaſterii de Quitelingaburg, Ordinis S. Auguſtini ad Romanam Eccleſiam nullo medio pertinentis Halberſtadenſis Diœceſeos, ſalutem & Apoſtolicam benedictionem. Licet is de cujus munere venit, ut ſibi a Fidelibus ſuis digne ac laudabiliter ſerviatur, de abundantia Pietatis ſuæ, quæ merita ſupplicum excedit & vota bene ſervientibus multa majora retribuat, quam valeant promereri, nihilominus tamen cupientes reddere Domino populum acceptabilem, Chriſti fideles ad complacendum ei quaſi quibusdam illectivis, muneribus, indulgentiis & remiſſionibus invitamus, ut exinde reddantur divinæ gratiæ aptiores. Cupientes igitur, ut Eccleſia Monaſterii veſtri congruis honoribus frequentetur, omnibus vere pœnitentibus & confeſſis, qui ad Eccleſiam veſtram in anniverſario die dedicationis ejusdem venerabiliter viſitaverint, de omnipotentis Dei miſericordia & Beatorum Petri & Pauli Apoſtolorum ejus autoritate confiſi quadraginta dies de injunctis ſibi pœnitentiis annis ſingulis miſericorditer relaxamus. Datum Lugduni anno IV. Pontificatus

(Innocentius IV. P.P.) (S. Paulus. S. Petrus.)

LII.

Ejusdem **Ablaß-Brieff vor alle diejenige/ welche die Stiffts-Kirche zu Qvedlinburg am Feſte der H.** Coronæ **beſuchen werden/** de Anno 1249.

INnocentius Epiſcopus, Servus ſervorum Dei, Dilectis in Chriſto Filiabus, Abbatiſſæ & Conventui Monaſterii S. Auguſtini in Qvedelingaburg, Ordinis S. Auguſtini Halberſtadenſis Diœceſeos ſalutem & apoſtolicam benedictionem. Loca Sanctorum omnium pia & promta devotione ſunt a Chriſti fidelibus veneranda, ut dum Dei honoramus amicos, ipſi nos amabiles Deo reddant, & illorum nobis vendicantes quodammodo patrocinium apud ipſum, quod merita noſtra non obtinent, eorum mereamur interceſſionibus obtinere. Cupientes igitur ut Eccleſia Monaſterii Veſtri congruis honoribus frequentetur, omnibus vere pœnitentibus & confeſſis, qui ad Eccleſiam ipſam in Feſto B. Coronæ, cujus merita Clerus & populus inibi venerantur cum devotione acceſſerunt de omnipotentis Dei miſericordia & B. Petri & Pauli Apoſtolorum autoritate, ac ea quam nobis conceſſit Dominus poteſtate confiſi, 40. dies de injunctis ſibi pœnitentiis annis ſingulis miſericorditer relaxamus. Datum Lugduni II. Calend. Maji anno pontificatus noſtri Sexto.

LIII.

Ejusdem Privilegium **vor die Abtey Qvedlinburg/ daß ſie die Einweih- und Einſegnungen ihrer Kirchen und Altäre/ auch andere Biſchöffl. Actus von einem ihr beliebigen Biſchoffe in Sachſen verrichten laſſen möge/** de Anno 1251.

INnocentius Epiſcopus, Servus Servorum Dei, venerabilibus Fratribus, univerſis Archi - Epiſcopis & Epiſcopis per Saxoniam conſtitutis Salutem & Apoſtolicam Benedictionem. Cum Quindelingeburgenſi Monaſterio a Sede Apoſtolica ſit indultum juxta quod continetur in Privilegiis Pontificum Romanorum, ut criſma, oleum ſanctum, conſecrationes altarium, ſeu baſilicarum, ordinationes Canonicorum, benedictiones Abbatiſſarum, velationes Monialium, Monaſteriorum ſibi attinentium & cœtera Eccleſiaſtica Sacramenta a quocunque maluerit Epiſcopo, gratiam & communionem Apoſtolicæ Sedis habente, libere percipere poſſit. Nos ad inſtar Felicis recordationis Innocentii Papæ III. Prædeceſſoris noſtri, Fraternitati veſtræ per Apoſtolica ſcripta mandamus, quatinus cum ab Abbatiſſa loci ejusdem fueritis requiſiti, eidem prædicta conferre minime differatis. Datum Lugdini VI. Kalend. Decembri. Pontificatus noſtri Anno Octavo.

LIV.

Ejusdem Bulla Protectionis **auch** reſpective Confirmationis **aller** Privilegien **und Freyheiten der Abtey Qvedlinburg/** de anno 1251.

INnocentius Epiſcopus, Servus Servorum Dei. Dilectis in Chriſto filiabus, Abbatiſſæ & conventui Monaſterii Qvidel. ad Rom. Eccl. nullo medio pertinentis ordinis S. Auguſtini Halb. Diœc. Sal. & apoſtol. benedictionem. Sacroſancta Rom. Eccleſia devotos & humiles filios ex aſſuetæ pietatis officio propenſius diligere conſvevit & ne pravorum hominum moleſtiis agitentur, eos tanquam pia mater ſuæ pro-

protectionis munimine confovere. Ea propter dilectæ in Chriſto filiæ veſtris juſtis poſtulationibus grato concurrentes aſſenſu perſonas veſtras & locum, in quo divino vacatis obſequio cum omnibus bonis, quæ inpræſentiarum rationabiliter poſſidet aut in futurum juſtis modis præſtante Domino poterit adipiſci, ſub B. Petri & Pauli & noſtra protectione recipimus. Specialiter autem terras reditus poſſeſſiones & alia bona veſtra ſicut ea omnia juſte & pacifice poſſidetis. Libertates quoque & immunitates a prædeceſſoribus noſtris Roman. Pontificibus Monaſterio veſtro conceſſas, nec non libertates exemtiones ſecularium exactionum a Regibus & Principibus vel aliis fidelibus rationabiliter vobis indultas, vobis & per vos eidem monaſterio autoritate Apoſtolica confirmamus, & præſentis ſcripti patrocinio communimus. Nulli ergo omnino hominum liceat hanc paginam noſtræ protectionis & confirmationis infringere, vel ei auſu temerario contraire. Si quis autem hoc attentare præſumſerit, indignationem omnipotentis Dei, & beatorum Petri & Pauli apoſtolorum ejus ſe noverit incurſurum. Dat. Lugdun. XI. Kal. Dec. Pontificat. an. 8.

LV.

Ejusdem Confirmation **des vom Pabſt** Lucio III. **der Abtey Qvedlinburg ertheilten** Privilegii, **daß ſie hinfüro dem Röm. Stuhl/ ſtatt eines Pfunds/ jährlich nur eine Marck Silbers entrichten ſolle/** de anno 1251.

INnocentius Epiſcopus, Servus ſervorum Dei. Dilectis in Chriſto Filiabus, Abbatiſſæ & Conventui Monaſterii de Quindelingeburch, ordinis Sancti Auguſtini, ad Romanam Eccleſiam nullo medio pertinentis, Halberſtadenſ. Diœceſ. Salutem & Apoſtolicam Benedict. Litteras bonæ memoriæ Lucii Pape III. Prædeceſſoris noſtri perſpeximus ſub hac Forma:

Inſeratur hic Breve Lucii PP. III. de anno 1181. quod ſupra ſub Num. xxxv. conſpicitur.

Nos igitur veſtris devotis ſupplicationibus inclinati, quod ab eodem Prædeceſſore in hac parte factum eſt, ratum habentes, illud Auctoritate Apoſtolica confirmamus & præſentis ſcripti Patrocinio communimus. Nulli ergo omnino hominum liceat hanc paginam noſtræ Confirmationis infringere vel ei auſu temerario contraire. Si quis autem hoc attemptare præſumpſerit, Indignationem omnipotentis Dei & beatorum Petri & Pauli Apoſtolorum ejus ſe noverit incurſurum. Datum Lugduni VI. Decembr. Pontificatus noſtri anno Octavo.

LVI.

Ejusdem **Ablaß-Brieff vor alle diejenige/ welche die Haupt-Kirche der Abtey Qvedlinburg an den Feſt-Tagen ihrer** Patronen/ **nemlich** S. Petri, S. Servatii **und** S. Dionyſii, **fleißig beſuchen werden/** de anno 1251.

INnocentius Epiſcopus, Servus Servorum Dei, Dilectis in Chriſto filiabus. Abbatiſſæ & Conventui Monaſterii de Quedelingeburg ordinis S. Auguſtini ad Romanorum eccleſiam nullo medio pertinentis, Halberſt. Diœceſ., Sal. & apoſtol. benedictionem. In Sanctorum feſtivitatibus, quæ a Chriſti fidelibus votiva celebritate coluntur, dignis laudibus glorificatur omnipotens, cum ſanctis ipſius debitus honor impenditur & animarum profectus Devotione congrua procuratur. Unde nos, qui fidelium ipſorum curam gerimus generalem cum præ omnibus, quæ noſtræ incumbunt ſollicitudini ad eorum ſalutem intendere teneamur, multo deſiderio cupimus, ut illorum memoriam, quos exutos jam corpore ſtola gloriæ induit Rex cœleſtis, venerabiliter recolentes ipſorum feſta celebri agant obſervantia, ſolennitate annua proſequantur. Hinc eſt, quod cum Monaſterium Veſtrum in honorem S. Petri, Servatii & Dionyſii, prout aſſeritis, ſit conſtructum, nos ipſos digna coli reverentia cupientes, omnibus vere pœnitentibus & confeſſis, qui Monaſterium ipſum in eorum feſto venerabiliter viſitarint, de omnipotentis Dei Miſericordia & Beatorum Petri & Pauli apoſtolorum ejus autoritate confiſi, 40. dies de injunctis ſibi pœnitentiis annis ſingulis miſericorditer relaxamus. Dat. Lugdun. Kal. Dec. Pontificatus anno 8.

LVII.

Ejusdem Bulla, **Vermöge welcher er die Abtey Quedlinburg mit ihren** Pertinentien **in ſeinen und des Röm. Stuhls beſondern Schutz genommen/auch ihr die freye Wahl einer Aebtißin und andere Gerechtſamen und Freyheiten** confirmiret/ de anno 1251.

INnocentius Epiſcopus, Servus Servorum Dei. Dilectis in Chriſto Filiabus, Abbatiſſæ Monaſterii de Quidelingeburch ejusque Sororibus, tam præſentibus quam futuris ſalutem & Apoſtolicam Benedictionem. Prudentibus virginibus, quæ ſub habitu religionis per opera ſanctitatis jugiter ſe præparant ire obviam ſponſo, præſidium debet Apoſtolicum impertiri, ne forte cujuslibet temeritatis incurſus aut eas a propoſito pio, aut robur, quod abſit, ſacræ Religionis enervet. Quapropter dilectæ in Chriſto Filiæ, veſtris juſtis Poſtulationibus clementer annuimus & Monaſterium de Quidelingeburch, quod beati Petri Juris exiſtit & ab Illuſtris Memoriæ Heinrico Rege fundatum eſt, & ſub annuo cenſu unius libræ Argenti Eccleſiæ Romanæ oblato, ad Exemplar Felicis Recordationis ALEXANDRI, JOHANNIS, SILVESTRI, INNOCENTII, LUCII, & INNOCENTII Romanorum Pontificum, prædeceſſorum noſtrorum, ſub beati Petri & noſtra Protectione ſuſcipimus, & præſentis ſcripti Privilegio communimus. Inprimis quidem ſtatuentes, ut ordo Canonicus, qui ſecundum Deum & beati Auguſtini Regulam in eodem Monaſterio noſcitur inſtitutus, perpetuis ibidem temporibus inviolabiliter conſervetur. Præterea quascunque Poſſeſſiones, quæcunque bona idem Monaſterium in præſentiarum juſte & canonice poſſidet, aut in futurum conceſſione Pontificum, Largitione Regum, vel Principum, oblatione Fidelium, ſeu aliis juſtis modis præſtante Domino poterit adipiſci, firma Vobis & eis, quæ vobis ſucceſſerint & illibata permaneant, innovamus, etiam omnimodis prohibemus, ut nulli unquam Perſonæ vel Eccleſiæ, præter quam Romanæ Eccleſiæ idem Monaſterium ſubmittatur, ſed nec alicui Regum aliquando licentia pateat illud in beneficium dare. Obeunte vero Te nunc ejusdem Loci Abbatiſſa, vel earum aliqua, quæ Tibi ſucceſſerit nulla ibi, qualibet ſubreptionis aſtutia, ſeu Violentia præponatur, niſi quam Sorores communi Conſenſu, vel Sororum Pars conſilii ſanioris, ſecundum Dei Timorem & beati Auguſtini Regulam, providerint eligendam. Sicut autem præfatum Monaſterium ſoli tantum Romano Pontifici ſubjacere ſtatuimus, ita nihilominus de Perſonis tam Clericorum, quam Laicorum, ſeu cœteris rebus ad eundem Locum generaliter pertinentibus & veſtro Servitio deputatis, præſenti Decreto ſancimus, ſicut eorundem Prædeceſſorum noſtrorum ſanctione noſcitur inſtitutum. Simili quoque modo decernimus, ut Clauſtrum Sanctæ Mariæ in Monte, ſecundum beati Benedicti Regulam & Clauſtrum ſancti Wiperti in præfato Loco Quidelingeburch nec non Clauſtrum ſancti Nicolai in Wenethuſen, ſecundum Deum & beati Auguſtini Regulam, ordinentur, univerſa inſuper, quæ ſunt Eccleſiæ ſancti Archangeli ſitæ in Loco, qui vocatur Lapis ſancti Michaelis ex bonis bonæ memoriæ Burgardi Militis Vobis & eidem Eccleſiæ veſtræ nihilominus confirmamus. Adjicientes etiam, ut quicunque Deo ibi ſervire decreverint ſine proprio communiter & regulariter vivant & ſemper ſub Quidelingeburch Monaſterii, ſicut hactenus, jure ac diſpoſitione conſiſtant. Id ipſum de Eccleſia ſancti Johannis Baptiſtæ ſita in Quidelingeburch & hoſpitali Domo ad ſuſcipiendos Pauperes juxta eam præſenti ſcripto ſtatuimus. Verum tamen ibidem Presbyter Religioſus & ſapiens ſtatuatur, qui etiam Pauperum curam gerat. Exceptis quoque excommunicatis & interdictis, ſi quis ibi ſepeliri deſiderat, nequaquam prohibeatur, juſtitia nimirum Matricis Eccleſiæ ac reverentia ſalva. Decernimus ergo, ut nulli omnino hominum liceat præfatum

Monaſterium temere perturbare, aut ejus Poſſeſſiones auferre, vel ablatas retinere, minuere, ſeu quibus libet vexationibus fatigare, ſed omnia integra conſerventur earum, pro quarum gubernatione ac ſuſtentatione conceſſa ſunt uſibus omnimodis profutura, ſalva ſedis Apoſtolicæ Auctoritate. Ad Indicium autem quod idem Monaſterium Beati Petri juris exiſtat, unam Libram Argenti Annis ſingulis nomine cenſus Nobis noſtrisque ſucceſſoribus perſolvetis. Si qua igitur in futurum Eccleſiaſtica ſecularisve Perſona, hanc noſtræ Conſtitutionis Paginam ſciens contra eam temere venire temptaverit ſecundo tertiove commonita, niſi reatum ſuum congrua ſatisfactione correxerit, poteſtatis, honorisque ſui careat dignitate, reamque ſe divino judicio exiſtere de perpetrata iniquitate cognoſcat & a ſacratiſſimo Corpore ac ſanguine Dei & Domini Redemptoris noſtri Jeſu Chriſti aliena fiat atque in extremo examine diſtrictæ ſubjaceat ultioni. Cunctis autem eidem loco ſua jura ſervantibus ſit pax Domini noſtri Jeſu Chriſti, quatenus & hic fructum bonæ actionis percipiant & apud diſtrictum Judicem præmia æternæ pacis inveniant Amen. Amen.

Dat. Mediolani Anno 1251. Pontificatus Dn. Innoc. IV. an. 9.

LVIII.

Ejusdem Bulla Protectionis **auch** reſpective Confirmationis **aller Gerechtſamen der Abtey Qvedlinburg/** de anno 1252.

INnocentius Epiſcopus, Servus Servorum Dei. Dilectis in Chriſto filiabus, Abbatiſſæ & conventui eccleſiæ S. Servatii in Qvedelingeburg, ordinis S. Auguſtini, ad Romanam eccleſiam cum omnibus membris ſuis nullo medio pertinentis, Halb. Diœceſ., Sal. & apoſtol. benedictionem. Solet annuere ſedes Apoſtolica piis votis & honeſtis petentium precibus favorem benevolum impertiri. Quapropter, dilectæ in Chriſto filiæ, veſtris juſtis poſtulationibus grato concurrentes aſſenſu, perſonas veſtras & locum, in quo divino eſtis obſequio mancipatæ ſub beati Petri & noſtra protectione ſuſcipimus, ſpecialiter autem Domum, terras, poſſeſſiones & alia bona, quæ in præſentiarum rationabiliter poſſidet, aut in futurum juſtis modis, præſtante Domino poterit adipiſci, ſicut ea omnia juſte ac pacifice poſſideris, ea vobis & per vos eccleſiæ veſtræ autoritate apoſtolica confirmamus & præſentis ſcripti patrocinio communimus. Nulli ergo hominum liceat hanc paginam noſtræ protectionis & confirmationis infringere vel ei auſu temerario contraire. Si quis autem hoc attentare præſumſerit, indignationem omnipotentis Dei & beatorum Petri & Pauli apoſtolorum ejus ſe noverit incurſurum. Dat. Peruſii 4. Non, Jan, Pontificatus noſtri anno nono.

LIX.

Ejusdem Privilegium **vor die Abtey Qvedlinburg/ daß ſie niemanden auff Päbſtliche/ oder Päbſtlicher** Legaten Proviſional-**Briefe einige** Præbenden **zu geben gehalten ſeyn ſolle/ es wäre denn/ daß die Nahmen der** Competenten expreſſe **in ſolchen Briefen benannt wären/** de anno 1252.

INnocentius Epiſcopus, Servus Servorum DEI. Dilectis in Chriſto Filiabus, Abbatiſſæ & Conventui Eccleſiæ S. Servatii in Qvidelingeburc, ordinis S. Auguſtini, ad Romanam Eccleſiam cum omnibus Membris ſuis nullo medio pertinentis, Halberſtadenſ: Diœceſ: Salutem & Apoſtolicam Benedictionem. Paci & tranquillitati Eccleſiæ veſtræ paterna in poſterum ſollicitudine providere volentes veſtris ſupplicationibus inclinati Auctoritate vobis præſentium indulgemus, ut ad receptionem vel Proviſionem alicujus in penſionibus vel Eccleſiaſticis beneficiis per Literas Sedis Apoſtolicæ, vel Legatorum ejus compelli de cætero non poſſitis, quæ de hac indulgentia & receptorum nominibus plenam & expreſſam, vel de Verbo ad Verbum non fecerint mentionem. Nulli Ergo omnino hominum liceat hanc Paginam noſtræ conceſſionis infringere, vel ei auſu temerario contraire. Si quis autem hoc attemptare præſumpſerit, indignationem omnipotentis Dei & beatorum Petri & Pauli Apoſtolorum ejus ſe noverit incurſurum. Datum Peruſii IV. Non. Januarii. Pontificatus noſtri Anno Nono.

LX.

Ejusdem Breve **an Ertz-Biſchoff** Hildebrandum **zu Magdeburg/ worinn er ihm befiehlt/ die Abtey Qvedlinburg bey vorherſtehendem** Privilegio **zu ſchützen/** de anno 1252.

INnocentius Epiſcopus, Servus Servorum DEI. Venerabili Fratri, Archi-Epiſcopo Magdeburgenſi, ſalutem & Apoſtolicam Benedictionem. Paci & Tranquillitati dilectarum in Chriſto Filiarum Abbatiſſæ & Conventus Eccleſiæ Sancti Servatii in Quidelingeburg, ordinis ſancti Auguſtini, ad Romanam Eccleſiam cum omnibus membris ſuis nullo medio pertinentis, Halberſtadenſ: diœceſ: paterna in poſterum ſollicitudine providere volentes ipſarum ſupplicationibus inclinati, eis per noſtras duximus literas indulgendum, ut ad receptionem vel Proviſionem alicujus in penſionibus, vel Eccleſiaſticis beneficiis per literas ſedis Apoſtolicæ, vel legatorum ejus de cætero compelli non poſſint, quæ de Indulgentia ipſa & receptorum nominibus, plenam & expreſſam, vel de verbo ad verbum non fecerunt mentionem. Quo circa Fraternitati tuæ per Apoſtolica ſcripta mandamus, quatinus prædictas Abbatiſſam & conventum non permittas ſuper his, contra conceſſionis noſtræ tenorem, ab aliquibus indebite moleſtare, Moleſtatores hujusmodi per cenſuram Eccleſiaſticam, appellatione poſtpoſita, compeſcendo. Non obſtante, ſi aliquibus a Sede ſit indultum eadem, quod interdici, ſuſpendi vel excommunicari non poſſint per literas dictæ Sedis, quæ de indulto hujusmodi non fecerint mentionem. Datum Peruſii IIII. Non. Januar. Pontificatus noſtri An. nono.

LXI.

Pabſts Alexandri IV. Mandatum **an alle Biſchöffe in Sachſen/ daß ſie der Abtey Qvedlinburg/ ſo es begehret würde/ mit ihrem Biſchöfflichen Amte nicht entſtehen ſolten/** de anno 1253.

ALexander Epiſcopus, Servus ſervorum Dei, venerabilibus Fratribus Archi-Epiſcopis & Epiſcopis per Saxoniam conſtitutis, ſalutem & Apoſtolicam benedictionem. Cum Qvindelingeburgen. Monaſterio Halberſtadenſ. Diœceſ, ad Romanam Eccleſiam, ut dicitur, nullo medio pertinenti a ſede Apoſtolica ſit indultum, juxta quod continetur, in Privilegiis Pontificum Romanorum, ut criſma, oleum ſanctum, conſecrationes altarium ſeu baſilicarum, Ordinationes Canonicorum, benedictiones Abbatiſſarum, velationes Monialium, Monaſteriorum ſibi attinentium & cætera Eccleſiaſtica Sacramenta a quocunq; maluerit Epiſcopo, gratiam & communionem Apoſtolicæ ſedis habente, libere percipere poſſit. Nos ad inſtar felicis recordationis Innocentii III. & Innocentii IV. prædeceſſorum noſtrorum, Romanorum Pontificum, fraternitati veſtræ per Apoſtolica ſcripta mandamus, quatenus, cum ab Abbatiſſa loci ejusdem fueritis requiſiti, eidem prædicta conferre minime differatis. Datum Anagniæ II. Cal. Auguſti, Pontificatus noſtri anno primo.

LXII.

Des Röm. Königs Wilhelmi Privilegium **vor die Abtey Qvedlinburg/ worinn er ihr den Bann in der Stadt Qvedlinburg verſtattet/** de anno 1254.

WIlhelmus, DEI gratia Romanorum Rex ſemper Auguſtus, Venerabili Gertrudi Abbat. Qvedlinburgenſi, dilectæ Principi ſuæ, gratiam ſuam ac omne bonum. Tuæ probitatis merita nos inducunt, ut favore te Regio multipliciter proſequentes ſpecialem tibi gratiam faciamus. Hinc eſt, quod in villa Qvidel. bannum Imperii

perii & ex liberalitate nostra culminis committimus exercendum. In cujus rei testimonium præsens scriptum exinde conscribi cum sigillo nostro jussimus communiri. Dat. Egmundæ 4. Non. Nov. Indict. 13. An. 1254.

LXIII.

Graff Siegfrieds zu Blanckenburg Diploma, vermöge dessen er der Abtey Qvedlinburg die Vogtey über etliche Güter übergeben/ de anno 1257.

IN nomine Domini Amen. SIGFRIDVS, Comes de Blankenburch, omnibus Christi fidelibus, tam præsentibus quam futuris, in perpetuum. Cum status conditionis humanæ per omnia dubius & incertus existat, ideo res gestas, ut ad memoriam transeant posterorum, scripti permanentis expedit testimonio roborari. Igitur tenore præsentium recognoscimus & publice protestamur, quod feodum Advocatiæ quorundam mansorum liberæ Dominæ nostræ Quedelingeburgensi resignavimus Abbatissæ, cum omni jure advocaticio, quod habuimus in eodem, a prædicta Domina nostra, vel quoquo modo deinceps habere possemus. Situm autem mansorum, quorum Advocatiam resignavimus, & arearum specialiter duximus exprimendum. In Balersleve mansus & dimidius deputatus ad anniversarium Dominæ Bertradis quondam Abbatissæ, bonæ memoriæ, procurandum, dimidius mansus ad Anniversarium Dominæ Abbatissæ de Ganderslem: Unus mansus Ecclesiæ in Dithvorde: unus mansus Ecclesiæ montis Sanctæ Mariæ: mansus & dimidius Dominæ Agnetis & tres areæ. In Orden minori duo mansi, quos possidet Johannes Albus: in Orden majori septem mansi ad officium Quidelingburgensis custodiæ pertinentes: unus mansus & area ad Anniversarium Dominæ Helembergis, quondam Comitissæ de Valkenstein pertinentes: unus mansus Hermanni militis cum area. Item una area Dominæ Agnetis; In Dithvorde unus mansus Dominæ Agnetis: unus mansus ibidem ad luminaria Ecclesiæ procuranda; In Zhalersleve minori dimidius mansus pertinens Ecclesiæ in Dithvorde; In Marsleve mansus & dimidius cum area ad officium tecturæ Quidelingburgensis Ecclesiæ pertinentes: In Suderode IIII. mansi, & dimidius cum area, sicut olim Conradus illos dinoscitur possedisse. Ne igitur de resignatione Advocatiæ prædictorum bonorum dubietas inposterum habeatur, sed ut stabilis & firmus sit hujusmodi per omnia tenor facti, prædictæ Dominæ nostræ Gertrudi Abbatissæ, nec non Ecclesiæ suæ præsentem paginam exinde conscriptam, & sigillo nostro muniram, ad cautelam tam præsentis, quam futuri temporis dedimus habundantem. Hujus rei testes sunt Henricus filius noster, Theodoricus Pincerna. Otto Camerarius, Tidericus junior Pincerna, Hermannus Marroch, Johannes de Wederstede, Henricus de Aqua, Johannes Knotel, Henricus de Groninge, & alii quam plures. Hæc autem acta sunt Anno Domini MCC LVII. Indict. quinta decima.

(L.S.)

LXIV.

Bischoffs Volradi zu Halberstadt Vergleich mit der Abtey Quedlinburg/ worinn er sich alles seines Anspruchs an dieselbe / gegen Empfang einer gewissen Summa Gelds/begeben / de anno 1259. nebst Pabsts Alexandri IV. Confirmation darüber / de anno 1260.

ALexander Episcopus, Servus Servorum Dei. Dilectis in Christo filiabus, Abbatissæ & Capitulo secularis Ecclesiæ in Qvedelingeburg ad Romam Ecclesiam nullo medio pertinentis, Halberstadens. Diœces. Salutem & Apostolicam benedictionem. Inducunt nos vestræ devotionis merita, ut vos prosequamur benevolentia gratiosa. Sane petitio vestra nobis exhibita continebat, quod Halberstadenses Episcopi, qui fuerunt pro tempore, ad Ecclesiam vestram in Dominica in ramis Palmarum annis singulis consveverunt accedere, vosque ipsis tunc consveviſtis providere in victualibus, & in Festo Purificationis beatæ Mariæ Virginis annuatim

tim septem candelas & unum fertonem auri Halberstadens. Ecclesiæ exhibere a tempore, cujus memoria non existit. Porro venerabilis frater noster Episcopus & Capitulum Halberstadense attendentes, quod ex hoc interdum eadem vestra Ecclesia multipliciter gravabatur, vobis & prædictæ Ecclesiæ vestræ præmissa omnia tota iterum remiserunt, recepta propter hoc a vobis quadam pecuniæ quantitate. Ad hæc cum inter vos ex parte una & eosdem Episcopum & Capitulum super Ecclesia de Walbeke ad prædictam Ecclesiam vestram pleno jure spectante, orta esset, ex altera, materia quæstionis, tandem dicti Episcopus & Capitulum considerantes, quod eadem Ecclesia de Walbeke per privilegia Sedis Apostolicæ dictæ Ecclesiæ vestræ concessa, ab ipsorum erat Jurisdictione prorsus exempta, confessi fuerunt in prædicta Ecclesia de Walbek in temporalibus vel spiritualibus, aut in institutione vel destitutione Præpositi ejusdem se nihil juris habere, prout in literis inde confectis sigillatis sigillis eorundem Episcopi & Capituli plenius continetur. Nos itaque vestris supplicationibus inclinati, quod super his ab eisdem Episcopo & Capitulo provide factum est, ratum & firmum habentes, id Auctoritate Apostolica confirmamus, & præsentis scripti patrocinio communimus. Tenorem literarum ipsarum de verbo ad verbum inseri facientes, qui talis est:

Volradus, Dei gratia Halberstadiensis Ecclesiæ Episcopus, Hermannus Præpositus, Wickerus Decanus, totumque ejusdem Ecclesiæ Capitulum, omnibus in perpetuum. Propter variabiles hominum voluntates, præsentis temporis brevem vitam, & præcipue propter oblivionem, quæ ratione corruptionis naturæ humanæ, virtutem memoriæ obfuscavit, operæ pretium est, ea quæ perpetuo inviolabiliter observari debent, roborari testimonio scripturarum, ut supervenientibus novis, præterita tanquam præsentia noscantur. Hinc est, quod notum esse volumus tam præsentibus quam futuris, quod cum ita fuisset antiquitus observatum, ut Episcopus Halberstadens. qui pro tempore extitit, in ramis palmarum veniens ad Monasterium Qvedlingeburg ad ampliandum cultum Dei, ob reverentiam diei sanctæ, licet numerus evectionum fuisset sibi aliquando per venerabilem Conradum, Portuensem Episcopum, tunc Legatum Apostolicæ Sedis constitutus, tamen per nobiles terræ milites & plures alios, qui ad solennitatem hujus diei confluebant, dictum Monasterium plurimum gravabatur; Item quod in festo Purificationis Mariæ septem candelæ nostræ dabantur Ecclesiæ, ferto auri, qui similiter nostræ Ecclesiæ a jam dicto Monasterio tradebatur. Quia hæc omnia Monasterio Qvedlinburgensi damnosa fuerunt, eo quod in præjudicium libertatis Monasterii fieri videbantur, & Ecclesiæ nostræ utilitatis modicum conferebant; ita duximus de prudentum virorum Clericorum, Laicorum, ministerialium utriusque Ecclesiæ ordinandum, ut receptis a præfato Monasterio ducentis Marcis Halberstadens. argenti relaxaverimus omnia supradicta; Nos & successores nostros tenore præsentium obligantes, quod nec jus, nec consvetudinem, nec aliquid aliud, quocunque nomine appellari possit, contra Monasterium, sæpe dictum, super hujusmodi ullo unquam tempore allegabunt, omnibus etiam exceptionibus quæ circa tenorem præsentis scripti oriri possent renunciantes penitus & in totum. Adjicimus præterea de Cœnobio Walbeke, de quo aliquando in ante dictum Monasterium & Ecclesiam nostram orta fuerat materia quæstionis, quod in eodem cœnobio nec in temporalibus nec in spiritualibus, nec in Præpositi loci illius institutione aut destitutione nobis nihil juris penitus dicimus aut dicemus, nec etiam Præpositus venire ad Synodum aliquatenus teneatur, quia in Privilegiis Monasterii Qvedlingeb. invenimus, Cœnobium Walbeke ad hæc omnia non teneri, sed Monasterium Qvedlingeburg in præfato Cœnobio Walbeke, quemadmodum in Cœnobio Sanctæ Mariæ, ordinis S. Benedicti, in monte Sancti Wichberti, ordinis beati Augustini, & in Winethusen pleno jure gaudeat & omnimoda libertate, hoc adjuncto, quod Parochiæ Villæ Walbeke Præpositus loci, qui pro tempore fuerit, sacerdotem præficiet, qui ab Archi-

Diacono loci curam recipiet animarum. Hujus rei teſtes ſunt Hermannus, Præpoſitus, Wickerus, Decanus, Burchardus, Vicedominus, Cono de Dieſolt, Rodolphus portenarius, Volradus de Kircberg, Evervinus Præpoſitus ſancti Servatii: Henricus de Regenſtein: Widekindus de Nuwenborg: Henricus de Dorndorp. Hermannus Scolaſticus, Albertus de Aldenburg, Bertoldus de Clettenberg. Chriſtianus de Stalberg: Hermannus Hodo. Ludegerus Stratz. Guntherus de Mannesvelt: Ludolphus de Dalem: Otto Præpoſitus Wallebicens: Anno de Heymburg. Wichmannus de Barbuie. Heidenricus de Schartvelt. Heidenricus de Tangenberg. noſtræ majoris Eccleſiæ Canonici. Laici vero Fridericus Comes de Kirchberge, Wernerus de Scherenbeke, Everardus de Suſeliz, Nobiles, Miniſteriales autem noſtræ Eccleſiæ Johannes de Gatersleve, Nicolaus de Heymburg, Alvericus Pincerna, Gevehardus de Slage: Jacobus de Severthuſen, Heinricus Iſenborde. Miniſteriales vero Qvideling. Eccleſiæ Bernardus, Marſcalcus, Bertoldus de Ditforde, Tidericus Pincerna, Thidericus filius ſuus, Johannes de Wederſtede, Henricus de Aqua; Johannes Knotel, Otto Camerarius, Johannes Albus, Henricus & Bernardus fratres de Ditforde, Ulricus & Johannes, fratres de Marsleve. Henricus de Gröninge, Thidericus Marrocæ, Conradus & Gerardus fratres cognomento Struven, & alii quam plures, milites, & ſervi. Acta ſunt hæc anno Gratiæ Milleſimo CCLVIIII. indictione tertia. Ut autem hoc factum omni ævo inviolabiliter obſervetur, præſentem paginam exinde conſcriptam ſigillis tam noſtro quam Eccleſiæ noſtræ, duximus muniendam & ſæpe dicto Monaſterio Quidelingeburgenſ. ad cautelam dedimus abundantem. Dat. Halberſtad. pridie Kal. Octobr. Pontificatus noſtri anno quarto.

Nulli ergo omnino hominum liceat hanc paginam noſtræ confirmationis infringere vel ei auſu temerario contraire. Si quis autem hoc attemptare præſumſerit, indignationem omnipotentis Dei & beatorum Petri & Pauli Apoſtolorum ejus ſe noverit incurſurum. Dat. Anagniæ VI. Kal. Junii Pontificatus noſtri anno ſexto.

LXV.

Pabſts Alexandri IV. Mandatum **an den Abt zu Michelſtain / daß er die Aebtißin zu Qvedlinburg bey Beſtraffung ihrer ungehorſamen und ruchloſen Stiffts- und anderen Perſonen** ſecundiren ſolle / de Anno 1260.

ALexander Epiſcopus, Servus ſervorum Dei. Dilectis Filiis - - - Abbati & Priori Monaſterii de Lapide S. Michaelis Ciſtertienſis ordinis ſalutem & Apoſtolicam benedictionem. Inſinuante dilecta in Chriſto Filia, Abbatiſſa ſecularis Eccleſiæ de Quedelingeborch ad Romanam Eccleſiam NVLLO MEDIO pertinentis, Halberſtadienſis Diœceſis, Nos noveritis acceſſiſſe, quod in eadem Eccleſia & membris ſibi pleno jure ſubjectis multa committuntur enormia, quæ Apoſtolicæ limam correctionis expoſcunt, maxime cum eadem Abbatiſſa circa correctionem eandem per ſe proficere nequeat juxta votum. Quia vero ſuper reformatione locorum hujusmodi ſalubre decet remedium per providentiam ſedis Apoſtolicæ adhiberi, nos de noſtra circumſpectione confiſi præſentium vobis autoritate committimus, quatinus cum ab eadem Abbatiſſa ſuper hoc fueritis requiſiti, ad Eccleſiam ipſam & loca præfata perſonaliter accedentes corrigatis & reformetis ibidem autoritate noſtra, tam in capite quam in membris, quæ correctionis & reformationis officio noveritis indigere, contradictores per cenſuram Eccleſiaſticam, appellatione poſtpoſita, compeſcendo. Datum Anagniæ IV. Idus Junii, Pontificatus noſtri anno ſexto.

LXVI.

Ejusdem Privilegium **vor die Abtey Qvedlinburg / daß ſie niemanden auf Vorweiſung des Päbſtl. Stuhls / oder Päbſtl.** Legatorum Proviſorial-**Briefe / eine** Præbende **/ oder Kirchen Amt zu geben gehalten ſeyn ſolle / es wäre denn / daß derjenige / ſo ſolches ſuchete / unter der Qvedlinburgiſchen** Diœces **geſeſſen / oder ſeiner in obgemeldten Briefen namentlich gedacht wäre /** de Anno 1261.

ALexander Epiſcopus, Servus Servorum Dei. Dilectæ in Chriſto filiæ, Abbatiſſæ ſecularis Eccleſiæ de Quidelingeburg, ad Rom. Eccleſ. nullo medio pertinentis, Halberſt. Diœc. ſalutem & Apoſtolicam benedictionem. Qui meritis devotionis inducimur, ut te favore benevolo in Domino proſequamur, & in his quæ digne deſiderare dinoſceris, habeamus providentiæ ſtudium efficacis. Hinc eſt quod nos tuis ſupplicationibus annuentes, autoritate tibi præſentium indulgemus, ut de parochialibus eccleſiis, in quibus jus obtines patronatus & aliis etiam curam animarum habentibus, eccleſiæ tuæ pleno jure ſubjectis, aliquibus per literas apoſtolicæ ſedis, ſeu legatorum ejus provideri non poſſit, niſi illi, quibus de ipſis provideri mandatur, in eisdem eccleſiis perſonaliter reſideant & hujusmodi litteræ Apoſtolicæ plenam & expreſſam de indulgentia hujusmodi fecerint mentionem. Nulli ergo omnino hominum liceat hanc paginam noſtræ conceſſionis infringere, vel ei auſu temerario contraire, ſiquis autem hoc attentare præſumſerit, indignationem omnipotentis Dei & beatorum Petri & Pauli Apoſtolorum ejus ſe noverit incurſurum. Dat. Anagniæ 4. Id. Jun. Anno Pontif. noſtri anno ſexto.

LXVII.

Graf Ulrichs von Reinſtein Atteſtatum, **daß der Abtey Qvedlinburg das Gericht bey dem hohen Baum gehöre /** de Anno 1264.

VEnerabili in Chriſto, Dominæ ſuæ Abbatiſſæ in Quedelingeburch. Olricus, Dei gratia major Comes de Regenſtein, paratam ad ſervitia voluntatem. Recognoſcimus & tenore præſentium proteſtamur, nos ſæpius audiviſſe, quod ad Altam Arborem in Principum & Nobilium hujus terræ præſentia multociens juſtitiam exhibuiſtis. Datum Regenſtein, Anno Domini M CC ſexageſimo quarto. In die Sanctorum Apoſtolorum Symonis & Judæ.

(L. S.)

LXIIX.

Marggraff Geronis **zu Brandenburg** Diploma Donationis **einiger Güter zu Meckelvelde an die Abtey Quedlinburg /** de anno 1266.

REverendæ Dominæ ſuæ, Gertrudi, illuſtri Principi Abbatiſſæ in Quædelingborg, Gero, Dei gratia Marchio Brandenburgenſis paratam ad quæque beneplacita cum obſequio voluntatem. Excellentiæ veſtræ cupimus eſſe notum, quod viginti ſeptem manſorum reditus in villa Mecelvelde de conſenſu noſtro & filiorum noſtrorum veſtræ Magnificentiæ reſignamus literis præſentibus, quod & cum primum Vos videre contigerit oretenus faciemus. Ad cujus rei majorem evidentiam ſigillum noſtrum & filiorum noſtrorum duximus apponendum. Datum in Spandowe. Anno Domini 1266. 14. Kal. April.

LXIX.

Derer Herren von Querfurt Diploma Ceſſionis **eines Lehens an die Abtey Quedlinburg /** de Anno 1267.

NOs Gevehardus & Gerardus,fratres de Queremvorde , tenore præsentium protestamur,nos curiam quam pueri Henri i Draconis a nobis habuerunt in feudo, Dominæ nostræ Abbatissæ Quedl. a qua dictam curiam habuimus titulo feudali cum omni juris integritate , quod in ipsa habuimus, libere resignasse,& ut hac resignatione non fiat dubium , præsentem chartulam nostro sigillo facimus roborari,hujus resignationis testes Dn. Borchardus de Queremvorde,Magdeb. Curiæ Camerarius , Dominus Alex. Plebanus in Schman,Hermannus dictus Stranz, Gerh. de Schman,Gerh. de Roseburg , Herm. de Querenbek. Dat.An. 1267. 13. Kal. Aug.

LXX.

Pabsts Honorii IV. Confirmation **aller Privilegien und Freyheiten der Abtey Quedlinburg**/ de Anno 1268.

HOnorius Episcopus,Servus Servorum DEI. Dilectis in Christo Filiabus Abbatissæ & Conventui Ecclesiæ in Quidlinborch, ordinis S. Augustini ad Romanam Ecclesiam nullo medio pertinentis Halberstadens. dioces. Salutem & Apostolicam benedictionem. Cum , sicut ex parte vestra fuit propositum coram nobis, vos & aliæ, quæ in Ecclesia vestra fuerunt pro tempore, quibusdam Privilegiis & indulgentiis a Romanis Pontificibus,Prædecessoribus nostris, Ecclesiæ vest æ concessis,propter Simplicitatem & Juris ignorantiam , usæ non fueritis temporibus retroactis,nos Vestris Supplicationibus inclinati & ejusdem Ecclesiæ indempnitati volentes inposterum præcavere utendi de cetero eisdem privilegiis & indulgentiis, dummodo eis non sit per præscriptionem, vel alias legitime derogatum, auctoritate vobis præsentium concedimus facultatem. Nulli ergo omnino hominum liceat hanc paginam nostræ Concessionis infringere, vel ei ausu temerario contraire. Si quis autem hoc attemptare præsumpserit, indignationem Omnipotentis Dei & beatorum Petri & Pauli Apostolorum ejus se noverit incursurum. Datum Romæ apud S. Sabinam Non. Decembr. Pontificatus nostri Anno Secundo.

LXXI.

Der Aebtißin Gertrudis **zu Qvedlinburg** Diploma **über einige ihr vom Graff Hoyern zu Valckenstein** resignirte **Vogteyen**/ de Anno 1270.

IN nomine Domini Amen. Gertrudis, Dei gratia Quidelingeburgensis Ecclesiæ Abbatissa. Omnibus in perpetuum. Cum super rebus gestis tum ex humanæ fragilitate memoriæ, tum ex successione personarum, in oblivionem deductis citius nocituræ quæstiones emergant; ea quæ diebus nostri Regiminis ad Ecclesiæ nostræ statum commodum & quietudinem a nobis fuerint utiliter ordinata, ne a quibuslibet malitioso possint ingenio retractari, scriptis & testibus providimus roboranda. Sane cum nostræ homines Abbatiæ ratione Advocatiæ adeo indebitas exactiones & intolerabiles sustinerent, ut nobis in debitis non valerent redditibus respondere, quos etiam in antea gravioribus ledi timuimus Advocatorum injuriis & pressuris, habito nostri conventus & ministerialium, nec non fidelium nostrorum, consilio & assensu,advocatiam decem & septem mansorum in Thitforde; nec non viginti mansorum in Marsleue, centum & viginti novem marcis examinati argenti de pecunia, quam pro bonorum Duderstadiensium infeodatione, recepimus, a fideli nostro Comite Hoiero de Valkensten duximus redimendam, qui manibus nostris ipsam cum omni jure, quod in eadem habuisse dinoscitur, libere resignavit. Nos igitur cum possessoribus mansorum illorum in hoc convenimus ex eorum beneplacito voluntatis, ut pro exemptione juris Advocaticii per nos facta fertonem unum solvant de quolibet manso nobis, nostrisque successoribus annuatim. Insuper pro redemptione Advocatiæ minoris omnium bonorum in Thitforde nobis vacantium dedimus Bernardo Marscalco triginta quinque marcas Quidelingeburgensis argenti, de pecunia supradicta. Hermanno vero de Marsleue decem & novem marcas puri argenti,

genti, similiter pro Advocatia minori omnium bonorum nostrorum in eadem villa sitorum, quam idem, sicut & Bernardus, nobis resignavit plenarie cum toto jure, quod habuit in eadem, tali habita pactione inter nos & possessores mansorum ipsorum, ut annuatim nobis de mansis singulis in Thitforde pro exemtione hujusmodi Loto detur; de mansis autem in Marsleue sex denarii persolvantur. Quicquid itaque quæstionis emerserit inter homines, qui nostra vel etiam sua propria pecunia a jugo Advocaticio sunt exempti, ad nullum præterquam ad nos vel Nuntium nostrum, quem ad hoc deputavimus, deferetur, nec ad aliquod seculare Judicium habebunt recursum præter illud, quod Lanthing & Godhing vulgariter appellatur. Igitur, ut ea, quæ superius sunt expressa, tam circa nostram Ecclesiam, quam etiam homines supradictos, perpetuis temporibus inviolabiliter observentur, & ne per ullam deinde Abbatissam in recidivæ vexationis periculum relabantur, una cum Conventu nostro bona fide compromisimus & in Deo, quod nulla successura postmodum Abbatissa Advocatiam tam majorem, quam minorem, infeodare, vendere, alienare, vel etiam pignori valeat obligare. Si qua vero persona contra hoc venire præsumpserit, non solum Dei Omnipotentis indignationem incurrat, verum etiam nostri Conventus contradictionem sentiat efficacem, ausui suo temerario firmiter renitentem. Ad majorem igitur rei evidentiam & cautelam, factum hujusmodi tam utile ac salubre, nostri, nec non Conventus nostri sigillorum appensione signamus, ac præsentis scripti patrocinio communimus. Hujus rei testes sunt Machtildis Ecclesiæ nostræ Præposita, Ricza, Decana, Machtildis, minor Præposita; Sophia Custos, & ceteræ nostræ Canonicæ: Clerici vero Conradus Ecclesiæ sancti Wicberti Præpositus, Sifridus Sacerdos, Thidericus de Winninge, Johannes Leo, Arnoldus Custos, & ceteri Canonici nostri. Milites vero & Laici, præfatus Comes Hoierus de Valkensten, Otto noster Camerarius, Thidericus Pincerna, Bernardus Marscalcus, Wernekinus Sone, Bartoldus de Thitforde, Arnoldus & Ekkehardus Balbi, Reinlevus Struve, Hermannus Maroch, Henricus de Aqua, Bernardus Ethiops, Jacobus de Thitforde, Olricus & Johannes de Marsleue & alii complures. Acta sunt hæc anno gratiæ MCC quadragesimo primo.

(L. S.)

LXXII.

Ejusdem Diploma **über einige ihr vom Graff Conrado zu Regenstein** resignirte **Vogteyen**/ de Anno 1270.

IN nomine Domini Amen. Gertrudis, Dei gratia Quidelingeburgensis Abbatissa, omnibus in perpetuum. Litterarum testimoniis merito commendantur, quæ perpetuis temporibus valitura decernuntur, & ea præcipue, in quorum consummatione piæ utilitatis, aut justæ necessitatis ratio locum habet. Ea propter notum esse volumus universis, quod nos de unanimi consensu totius Conventus nostri Advocationi quatuor mansorum in majori Dithvorde, quorum quilibet annuatim solvit dimidiam marcam, item Advocatiam quatuordecim mansorum in Ergezstede, quorum quilibet solvit fertonem singulis annis, quæ olim fuerat Comitis Conradi de Regensten, bonæ memoriæ, & duas areas sitas in villa occidentali sub castro ad usus Ecclesiæ nostræ specialiter deputavimus sub hac forma, ut de præmissa pecunia dictæ Advocatiæ perpetuus cereus comparetur, qui in monasterio nostro jugiter ardeat die noctuque ad honorem Domini nostri JEsu Christi, in quem naturaliter debent dirigi omnes actus, & ob merita & venerationem sanctorum Patronorum nostrorum, quorum reliquiæ in ipso monasterio continentur, divina enim benignitas in sanctis suis honorari se gaudet, ut se honorantibus præmia largiatur. Ceterum quæcunque Dominarum nostrarum hujus ordinationis pro tempore fuerit dispensatrix, censum arearum prædictarum singulariter recipiet pro labore. Ut igitur

hujusmodi noſtra ordinatio in perpetuum debitam obtineat firmitatem, ipſam præſenti ſcripto tam noſtro, quam Eccleſiæ noſtræ ſigillis duximus roborandam. Datum Anno Domini MCCLXX. Indictione tertia decima.

(L.S.) (L.S.)

LXXIII.

Diploma derer Grafen von Barby / worinn ſie der Abtey Qvedlinburg die Vogtey über 49. Hufen Landes abgetreten / de Anno 1271.

NOs Burchardus, Walterus, Albertus dictæ Barebye, Recognoſcimus & tenore præſentium publice proteſtamur, quod cum advocatiam 49. Manſ. quorum hic eſt ſitus, in Likendorp 22. manſi, in Plerbiz 12., in parvo Mülinge 6. manſi, in Akendorp 5. manſi, in Betliz 4. manſi, Quidelingeburgenſi eccleſiæ pertinentium, quæ Saxonica dicitur, a venerabili Domina Gertrud piæ memoriæ Abbatiſſa in feudo teneremus, coloni dictorum manſorum nobiscum in hoc unanimiter convenerunt, quod eandem a nobis cum conſenſu totius conventus jam dictæ Quedel. Eccleſiæ quadam ſumma pecuniæ redemerunt, 4. marcas examinati argenti nobis pro manſo quolibet perſolventes. Nos vero prædictam advocatiam in manus venerabilis dom. Bertradis præfatæ Quedl. Eccleſ. electæ reſignavimus & renunciavimus omni jure, quod nobis in ipſam competere videbatur, ita ut prædictorum Manſorum Coloni ab omni jure advocatiæ nec non a quolibet ſervitutis & exactionis genere a nobis perpetuo ſint liberi & excepti. Hujus rei teſtes ſunt Heinricus Comes de Blanckenborg, Albertus de Cokſtede, Bartold de Ditford, Tidericus Marroch Milites, Bernardus filius Marſchalli, Jo. de Marslebe, Conradus Struve, & alii plures. Actum anno 1271. Indictione 14. Igitur ut ea, quæ ſuperius expreſſa ſunt in perpetuum firma maneant & illæſa, præſentem literam ſuper eo confectam ad cautelam abundantem ſigilli noſtri munimine duximus roborandum.

LXXIV.

Pabſts Honorii IV. andertweite Confirmation aller Privilegien und Freyheiten der Abtey Qvedlinburg / de Anno 1286.

HOnorius Epiſcopus, Servus Servorum Dei, Dilectis in Chriſto Filiabus, Abbatiſſæ & conventui Monaſteri de Quidlingemborg ad Romam Eccleſiam nullo medio pertinentis, ordinis Sancti Auguſtini Halberſtadenſis diœceſ. Salutem & Apoſtolicam Benedictionem. Cum a nobis petitur, quod juſtum eſt & honeſtum, tam vigor æquitatis quam ordo exigit rationis, ut id per ſolicitudinem officii noſtri ad debitum perducatur effectum. Quapropter dilectæ in Domino Filiæ veſtris juſtis poſtulationibus grato concurrentes aſſenſu, omnes libertates & immunitates a prædeceſſoribus noſtris, Romanis Pontificibus, ſive per Privilegia, vel alias Indulgentias vobis & Monaſterio veſtro conceſſas nec non Libertates & Exemptiones ſecularium exactionum a Regibus & Principibus ac aliis Chriſti fidelibus rationabiliter vobis indultas, ſicut eas juſte ac pacifice obtinetis, vobis & per Vos eidem Monaſterio, Auctoritate Apoſtolica confirmamus & præſentis ſcripti patrocinio communimus. Nulli ergo omnino hominum liceat hanc paginam noſtræ confirmationis infringere, vel ei auſu temerario contraire. Si quis autem hoc attemptare præſumpſerit, indignationem omnipotentis Dei & beatorum Petri & Pauli Apoſtolorum ejus ſe noverit incurſurum. Datum Romæ apud Sanctam Sabinam Non. Decembr. Pontificatus noſtri Anno ſecundo.

LXXV.

Kayſers Rudolphi I. Privilegium, ſo er der Abtey Qvedlinburg ertheilet / daß niemand auff ihren Grund und Boden / ohne der Aebtißin Conſens, einige neue Gebäude, auffühen ſolle, de Anno 1287. **ſtehet in des Teutſchen Reichs-** Archivs Part. Spec. Continuat. II. **unterm Stifft Qvedlinburg / pag. 860.**

LXXVI.

Pabſts Nicolai IV. Mandatum an innenbenennte Prælaten / daß ſie die zwiſchen der Abtey Qvedlinburg und den Grafen von Reinſtein / wegen Auffführung neuer Gebäude auff dem Abteylichen Territorio entſtandene Streitigkeiten / unterſuchen und beylegen ſollen / de Anno 1288.

NIcolaus Epiſcopus, ſervus ſervorum Dei. Dilectis filiis, de Elſenburg & de Huſeburg Monaſteriorum Abbatibus ac Præpoſito de Hademersleve Halberſt. Diœceſ. Salut. & Apoſtolic. benedictionem. Dilecta nobis in Chriſto filia Abbatiſſa & conventus Monaſterii de Quedelingeburg, ad Rom. Eccleſiam nullo medio pertinentis, ordinis S. Auguſtini conqueſtione monſtrarunt, quod nobilis Vir de Regenſtein Comes, Halberſt. Diœc., in ſolo ipſius Monaſterii quædam de novo ædificia & munitiones contra juſtitiam conſtruere & ædificare propria temeritate præſumſit, in Abbatiſſæ ac conventus & Monaſterii prædictorum præjudicium non modicum & gravamen, ac alias ſuper terris poſſeſſionibus & rebus aliis inquiratur eisdem, ideoque diſcretioni veſtræ per Apoſtolica ſcripta mandamus, quatenus partibus convocatis audiatis cauſam, & appellatione remota fine debito decidatis, facientes quod decreveritis per cenſuram eccleſiaſticam firmiter obſervari. Proviſo ne in terram dicti nobilis excommunicationis vel interdicti ſententiam proferatis, niſi ſuper hoc a nobis Mandatum receperitis ſpeciale. Teſtes autem, qui fuerint nominati, ſi ſe gratia, odio, vel timore ſubtraxerint, cenſura ſimili, appellatione ceſſante, cogatis veritati teſtimonium perhibere. Quod ſi non omnes his exequendis potueritis intereſſe duo veſtrum ea nihilominus exequantur. Dat. Reatæ 4. Non. Jul. Pontificatus noſtri anno Primo.

LXXVII.

Ejusdem Confirmation aller Privilegien und Freyheiten der Abtey Qvedlinburg / de Anno 1288.

NIcolaus Epiſcopus, ſervus ſervorum Dei. Dilectis in Chriſto Filiabus, Abbatiſſæ & Conventui Monaſterii S. Servatii de Quidelingeburg, ad Romanam Eccleſiam nullo medio pertinentis, ordinis S. Auguſtini Halberſtadenſ. diœceſ. Salutem & Apoſtolicam Benedictionem. Cum a nobis petitur, quod juſtum eſt & honeſtum, tam vigor æquitatis, quam ordo exigit rationis, ut id per ſollicitudinem officii noſtri ad debitum perducatur effectum. Quapropter dilectæ in Domino Filiæ veſtris juſtis poſtulationibus grato concurrentes conſenſu, omnes libertates & immunitates a Romanis Pontificibus, Prædeceſſoribus noſtris, per privilegia, ſeu per alias Indulgentias vobis & Monaſterio veſtro conceſſas nec non libertates & exemptiones ſecularium exactionum a Regibus & Principibus aliisq; Chriſti Fidelibus rationabiliter vobis & Monaſterio Prædicto indultas, ſicut eas juſte ac pacifice obtinetis, vobis & per Vos eidem Monaſterio Auctoritate Apoſtolica confirmamus & præſentis ſcripti patrocinio communimus. Nulli ergo omnino hominum liceat hanc paginam noſtræ confirmationis infringere, vel ei auſu temerario contraire: Si quis autem hoc attemptare præſumpſerit, Indignationem Omnipotentis Dei & Beatorum Petri & Pauli, Apoſtolorum ejus ſe noverit incurſurum. Datum Veronæ X. Kal. Aug. Pontificatus Noſtri An. Primo.

LXXVIII.

Des Päbstlichen Commissarii **zu Eintreibung der zum H. Kriege** destinirten Subsidien Adhortatorium **an die Abtey Qvedlinburg/ daß sie die zu diesem H. Wercke eingetriebene Gelder binnen innen gesetzter Frist bezahlen lassen solle/** de Anno 1290.

THeodericus Portuensis Eccles. secularis S. Andr. Urbevetanus, Domini Papæ Capellanus, decimæ, vicesimæ, redemtionis, votorum & crucis legatorum & obventionis cujuslibet terræ Sanctæ deputorum subsidio in Moguntin. Colon. Bremens. & Magdeburg. provinciis ac in Diœcesi Caminensi, nec non censuum, proventuum redituum & aliorum jurium Rom. eccles. in partibus Alemanniæ debitorum per sedem apostolicam deputatus Collector, honorabilibus & prudentibus Dominabus Abbatissæ & conventui Quedelb. salutem in Dei filio crucifixo, discretionem vestram ignorare non credimus, qualiter hodie dicta terra sancta diris perforatur aculeis & novis flagitiis laceratur, ex quo pia mater ecclesia doloris amaritate vulneribus insurgit, illa procurare subsidia, quæ possunt dictæ terræ miseriæ subvenire, sane cum nos ad dicta colligenda subsidia deputasset, vos pro 1. 2. & 3. monitionis edicto, ut ex debito tenemur officii, requirimus & monemus, quod 30. marcas puri argenti, quas diutius tenuistis dicto subsidio deputatas, nobis infra 20. dierum spatium assignare nullatenus retardetis, alioquin nos per præsentes ex nunc prout extunc, invento contemtu, a divinis officiis suspendentes Monasterium vestrum supponimus ecclesiastico interdicto. Dat. Erfordiæ 9. Kal. Jun. anno 1290.

LXXIX.

Ejusdem **Qvittung über 26 Marck Silbers/ so er von der Abtey Quedlinburg zum H. Kriege empfangen/** de Anno 1290.

NOverint universi præsentes literas inspecturi, quod nos Theodericus, prior S. Ecclesiæ S. Andr. Urbevetanæ, Domini Papæ Capellanus, Collector decimæ, vicesimæ, Redemtorum, votorum & crucis legatorum & obventorum cujuslibet terræ Sanctæ deputatorum ad subsidia in Treverensi Moguntin. Colon. Bremens. & Magdeb. provinciis ac in diœces. Caminens. per sedem apostolicam deputatus, habuimus & recepimus a ven. viro fratre Erwino ordinis fratrum prædicat. Erfordensium, X. Marcas combusti argenti ad pondus Quidleb. item 16. Marcas Quidl. argenti ad dictum pondus, item sex marcas stendel. argenti ad pondus præfatum nomine Abbatissæ & conventus Monaster. Quedl., quos habuerunt de pecunia deputata subsidio terræ sanctæ, de quibus quantitatibus supra scriptis prædicto fratri Erwino recipienti nomine dictæ Abbatissæ & conventus facimus quitationem perpetuam & pactum de ulteriori non petendo Rom. Eccles. nomine & terræ sanctæ & nostro cum nomine ipsarum ab impetitione liberamus, in cujus rei testimonium & roboris firmitatem præsentes literas nostri sigilli fecimus munimine roborari. Dat. Erford. 6. Kal. Oct. anno 1290.

LXXX.

Kauffbrieff/ vermöge dessen die Aebtißin Bertradis II. **zu Qvedlinburg die neue Stadt zu Qvedlinburg/ mit Vorbehalt gewisser Gerechtsamen und des Vorkaufs/ an Graff Ulrichen zu Regenstein verkaufft** / de Anno 1300.

IN nomine Domini Amen. Nos Bertradis, Dei gratia Quidelingburgensis Abbatissa omnibus Christi fidelibus, tam præsentibus, quam futuris, cupimus esse notum, quod consulente nostro Conventu nec non Ministerialium nostrorum suggerente consilio, ut a debitis, in quibus Judeis tenebamur, nos eximeremus, Nobili Viro, fideli nostro, Comiti Ulrico de Reghenstein, vendimus novam Civitatem, in Quedelingborch, pro receptis per nos ab eo mille marcis Steyndal. argenti, Civitatem ipsam eidem Comiti titulo justi pheudi nihilominus concedentes cum omni jure, quod habuimus, hactenus in eadem, retento tamen nobis jure Patronatus Ecclesiæ dictæ Civitatis, nec non adjectis conditionibus infra scriptis, quarum una est, videlicet, quod Comes idem in septem mansis præfatæ Civitati adjacentibus, quos quidem mansos Cives ejusdem Civitatis ad ansam quatuordecim marcarum usualis argenti nostro Conventui annuatim solvendarum a nobis tenent, nihil sibi juris penitus vendicabit, Judeos etiam, si qui in dictam Civitatem se receperint; ad manendum potestati & dominio nostro reservamus, Idem jus in eisdem Judeis habituræ, quod in Judeis habemus Civitatis antiquæ; Dictus præterea Comes nec monetam, nec theoloneum, neque capsores in prædicta nova Civitate instituet, immo liberum erit nobis hujusmodi monetam theloneum & capsores instituere in ipsa, si nobis videbitur expedire. Nullam insuper munitionem, nec schlaustrum, infra limites construet civitatis prædictæ, nec etiam construi patietur, Præterea Curia illa, quæ quondam fuerat Ottonis Nobilis de Hetmersleve a censu, qui Wurdtins vulgariter dicitur, libere permanebit. Ceterum memoratus Comes præfatam Civitatem non alienabit alicui eam vendendo, inphodando, seu obligando, sed si eam vendere voluerit, ipsam nobis prius exhibendo dimittet, pro tanta pecunia sicut eam feret altius dimissurus. Ultimo dictus Comes nobis promisit, quod contra conditiones supradictas non veniet, nec eas infringet, sed eas nobis, ac Abbatissæ, quæ nobis succedet, fideliter conservabit. Ne igitur super præmissis, quæ a nobis facta sunt, in posterum dubium aliquod oriatur, sed ut omnia & singula prædicta robur obtineant firmitatis, præsentem literam inde conscriptam sigillis tam nostro, quam Ecclesiæ nostræ fecimus communiri. Et nos Olricus, Comes de Regenstein sæpedictus recognoscimus promisisse nos, & firmiter velle tenere, ea quæ superius sunt expressa, quod etiam sigilli nostri appensione, ac amicorum nostrorum sigillorum appensionibus, nobilium virorum, videlicet Thiderici & Hinrici Comitis de Hohnstein, ac Meynerii, Comitis de Sladenn, nec non Comitis Hinrici de Regenstein, ac nobilis viri, Jordani de Hadmersleve nostri sororii publice protestamur. Hujus rei testes sunt Bernhardus de Ditvorde & Bertoldus, frater suus, Johannes de Bodendik, Lodewicus de Elvelingherode, Bethmannus de Hoym, Wolranen de Quedelingeburch, Thidericus Rese de Blankenburg, Ghodele de Suanebeke milites, Johannes de Gnessem famulus, & quam plures alii fide digni. Actum & datum in Quedelingburch Anno Domini MCCC.

LXXXI.

Derer Graffen von Regenstein Resignation **der Vogtey über das Stifft** S. Wiperti **vor Quedlinburg/** de anno 1300.

MY Henrik unde Oelrik/ Graven to Regensten/ Bekennen in diß eme opfene Breve vor allen/ die ön seen/ edder lesen hören/ dat wy ghevriget hebben/ dat Goddeshus to sente Wiprechte vor der Stadt to Quedelingeborch an Watere/ an Vischeryge/ an Holte/ an Grase/ an Weyde/ vom allerleye Voghedyge/ van der Schlámölen an dat Water upwart/ al umme den Bröyl hen wante boven dey Knüppelrodeschen Mölen/ bevon des Goddeshuß Flutrenne an dat Water nedderwart büten den höven hen wante op dey Scepmölen/ van der Scepmölen dat Water opwert wante under dey Demme turve to gravene to den demmen op der Vögedige Grafeschop to der demme notorft/ utwendisch des Broyles. Vortmer so erlöve wey ergenanten Henrik und Oelrik Graven to Regensteyn den Heren unde Brüdern des vorgenanten Goddeshuß to Weydewercken in unseme Vorste der Oldenburch van der Bode an wante an dey scheydinge öres holtes to eyneme eigendöme dem Goddeshus ewiliken to bliuenne ledich unde vri van allerleye Vögedide/ op dat wy deylaftich werden/ örer Bröderschop und aller guden Werk/ dey in deme Goddeshus oder in al ören Klösteren volbracht werden/ des hebbe wey ergenanten Henrik und Oelrik dißen Breyf

beſegelt myt unſer beyder anghehengeden Ingeſegelen / nach Goddes Bort duſent Jar in deme dreuhunderſten Jare in ſente Egidius Dage des hilgen Abdes.

(L.S.) (L.S.)

LXXXII.

Marggraff Henrici zu Brandenburg Reſignation der Advocatie über einige Güter an die Abtey Qvedlinburg/ de anno 1301.

INclitæ & Reverendæ Dominæ ſuæ, Dn. B. Abb. Quedl. H. Dei gratia Marchio Brandeb. debitam & paratam ad quævis beneplacita voluntatem. Advocatiam quorundam bonorum unius videlicet manſi & dimidii ſitorum in campo Tattelo vulgariter appellato, nec non cujusdam molendini ſchrà nuncupati ac unius areæ jam dicto molendino contiguæ, in occidentali villa Quedelingeb. ſitorum veſtræ magnificentiæ reſignamus literas per præſentes, ſtudioſe rogantes quatenus advocatiam dictorum bonorum ſuorum eccleſiæ S. Wiperti in Quedel. noſtræ petitionis monitu faciatis, in quo affectum nobis oſtenditis utique gratioſum Dat. anno 1301.

LXXXIII.

Graff Albrechts zu Barby Reſignation und Ubergebung der Gerechtigkeit 14. Hufen Landes zu Zatmud an die Abtey Qvedlinburg/ de anno 1306.

IN nomine Domini, Amen. Univerſis Chriſti fidelibus præſentis literæ inſpectoribus. Albertus, DEI gratia Comes de Barby, ſalutem in Domino ſempiternam. Quia de rebus bene geſtis ſæpius emergit dubium ad omnem futuræ controverſiæ materiam amputandam ſagaciter eſt inventum, ut ea, quæ aguntur, ſcripturarum teſtimonio fulciantur. Tenore igitur præſentium recognoſcimus & fideliter proteſtamur, quod de Conſenſu & voluntate dilectorum filiorum noſtrorum, Alberti, Waltheri & Henrici, omnem proprietatem quam nunc habemus in villa Zatmute & 14. manſis ad ipſam villam ſpectantibus, cum univerſis & ſingulis eorum pertinentiis, tam in villa, quam in campis, ſecundum quod ad nos pertinuit, hactenus dedimus & per præſentes literas donamus venerabili noſtræ Dn. Abbatiſſæ & Eccleſ. St. Servat. in Qvidel. perpetuo poſſidendam. Voluntes ipſam Dn. Abbatiſſam & ejus eccleſiam de proprietate dictorum bonorum quandocunque & ubicunque de jure debebimus ſecundum jus & juſtitiam Warandare. Præterea hoc memoriæ cupimus commendare quod in recompenſationem donationis, quam ob petitionem noſtram prædicta Dn. noſtra Abbatiſſ. & Capit. Qvedeling. eccleſiæ fecerunt Monaſterio in Plozig de proprietate villæ Teppele hanc præfatam noſtram proprietatem donavimus. - - Eccleſ. Qvedelingb. ut ſuperius eſt expreſſum. Inſuper recognoſcimus, quod villam Truſle cum ſuis pertinentiis & 4. manſos in campis Botlene ſitos, nec non villam prædictam Zatmute tenemus & tenere debebimus a venerab. noſtra Dn. Abbat. Qvedl. titulo feudali, in quorum omnium & ſingulorum evidens teſtimonium, præſentes literas noſtro ſigillo ſigillatas ſæpe dictæ Eccleſ. Qvedl. ad cautelam dedimus abundantem. Teſtes ſunt honorabiles Viri Joh. Præpoſ. in Plozig, Bartholomæus Plebanus in Gummere, Arnoldus de Warnesdorp, Hermannus de Randove Henningus Hamer., Wipperus de Zervwiſt milites, & alii quam plures fide digni. Et ne hæc præſcripta ſucceſſivo tempore deleat oblivio, ſeu vetuſtas, præſentem paginam inde confectam ſigillo noſtro communitam præfatæ Eccleſ. Qvedlingb. dedimus ad robur perpetuæ firmitatis. Datum Barbye Anno 1306. Id. Septembr.

LXXXIV. Bre-

LXXXIV.

Breve Pabſts Clementis V. an den Probſt zu Halberſtadt / daß er denen Vaſallen der Abtey Qvedlinburg inhibiren möchte / ihre von ſelbiger habende Güter zu veralieniren / und was ſolchem mehr anhängig / de Anno 1309.

CLemens Epiſc. Servus ſervorum Dei, Præpoſito Eccleſ. Halb. ſal. & apoſt. bened. ſignificarunt nobis dilectæ in Chriſto filiæ Abbatiſſa & Capitulum ſecularis Eccleſ. in Quidelineburg, ad Rom. Eccleſ. nullo medio pertinentis Halb. Diœc., quod nonnulli Clerici & Eccleſiaſticæ perſonæ, tam religioſæ, quam ſeculares, etiam in dignitatibus conſtitutæ, nec non Comites, Barones, Nobiles, milites Laicique alii Halberſtadenſis civitatis & Diœc. qui villas, domos, Grangias, paſcua, nemora, molendinum, terras, poſſeſſiones & nonnulla alia bona immobilia, quæ ab eccleſia ipſa in feudum & ſub cenſu annuo, ſeu reditu tenent, quandoque locis religioſis & eccleſiis eccleſiaſticisque perſonis, interdum vero potentibus & laicis vendere, ſeu donare, vel ad perpetuum cenſum concedere ac de ipſis alios infeudare, ac alias, eadem alienare, nec non quibusdam ex eis novas ſervitutes imponere de facto, cum de jure nequiverint, abſque ipſarum Abbatiſſæ & Capituli aſſenſu legitimo, temeritate propria præſumſerunt, ſicque ipſo prætextu conceſſionis, infeudationis & alienationis hujusmodi in villis, orangiis, pratis, paſcuis & aliis rebus prædictis quodammodo jus dominii ſibi vendicare contendunt, dum per eos res ipſæ in alios & per illos ſæpe in perſonam tertiam ac deinceps ipſis non requiſitis, nec conſentientibus ſunt translatæ. Unde cum ex hac dicta Eccleſia non modicam ſuſtineant læſionem eadem Abbatiſſa & capitulum, nobis humiliter ſupplicarunt, ut providere ſuper hoc indemnitati ejusdem eccleſiæ paterna ſollicitudine curaremus. Quocirca diſcretioni tuæ per apoſtolica ſcripta mandamus, quatenus, ſi eſt ita, infeudationes & alia ſupra dicta ab eisdem religioſis clericis & laicis contra juſtitiam attentata, in irritum revocare & ne ab eis de cætero ſimilia præſumantur, autoritate noſtra firmiter inhibere procures, contradictores per cenſuram Eccleſiaſticam, appellatione poſtpoſita, compeſcendo, Proviſo, ne in terras Comitum, Baronum & Nobilium prædictorum excommunicationis, aut interdicti ſententiam proferas, niſi a nobis ſuper hoc mandatum receperis ſpeciale. Teſtes autem, qui fuerint nominati, ſi ſe gratia, odio, vel timore ſubtraxerint, Cenſura ſimili, appellatione ceſſante, compellas veritati teſtimonium perhibere. Dat. Avinion. VI. Kal. Maj. Pontificatus anno quarto.

LXXXV.

Ejusdem Befehl / daß niemand weder Vieh / noch einige der Abtey Qvedlinburg gehörige Güter / unter was vor Prætext es ſeyn möge / arreſtiren und anhalten ſolle / de Anno 1309.

CLemens Epiſcopus, Servus ſervorum Dei, Dilectis in Chriſto Filiabus, Abbatiſſæ & Capitulo ſecularis Eccleſiæ in Quedelingeborch, Halberſtadenſ. diœceſ. Salutem & Apoſtolicam Benedictionem. Ex parte veſtra fuit propoſitum coram nobis, quod nonnulli Clerici & Laici, aſſerentes in vos aliquid quæſtionis habere, nonnunquam Animalia & alia bona Eccleſiæ veſtræ, pretextu cujusdam pravæ conſuetudinis, temeritate propria vadiare, capere ac tamdiu detinere præſumant, donec ſit eis de hujusmodi quæſtionibus juxta ipſorum beneplacitum ſatisfactum, quanquam jurisdictionem qua hoc poſſint, in vos ordinariam non habeant, vel etiam delegatam. Cum itaque judicialis vigor ſit in medio conſtitutus, ut nemo ſibi audeat aſſumere ultionem & ob hoc id tanquam juri ſubnixum non ſit aliquatenus tolerandum. Nos volentes quieti veſtræ conſulere ac prædictorum Malitiis obviare auctoritate præſentium diſtrictius inhibemus, ne quis occaſione prædictæ conſuetudinis vobis memoratas inferre moleſtias, aut ejusdem Eccleſiæ bona abs-

que juris ordine occupare, vadiare, seu quomodolibet detinere præsumat. Nulli ergo omnino hominum liceat hanc paginam nostræ inhibitionis infringere, vel ei ausu temerario contraire. Si quis autem hoc attemptare præsumpserit, indignationem omnipotentis Dei & beatorum Petri & Pauli Apostolorum ejus se noverit incursurum. Datum Avinion. XII. Kal. Juni Pontificatus nostri Anno Quarto.

LXXXVI.

Ejusdem Mandatum **an innenbenannten** Archi-Diaconum, **daß er der Abtey Qvedlinburg wider alle diejenigen/ so sie zu beschweren suchten/ beystehen solte/** de Anno 1309.

CLemens Episcopus, Servus servorum Dei, Dilecto filio, Archi-Diacono Banni Sal. & apostolic. bened. Quia mundo posito in maligno nonnulli cœca cupiditate seducti tanto ad repiendum & invadendum bona ecclesiastica irreverentius improbas manus extendunt, quanto ratiores, qui cripiant inveniuntur objectores, interest nostra, ut hujusmodi pravorum conatibus resistamus. Cum itaque, sicut accepimus, dilecta in Christo filia Abbatissa & Capitulum secularis Eccles. in Quedelineburg ad Rom. ecclesiam nullo medio pertinentis Halb. Diœc. a nonnullis, qui nomen Domini recipere in vanum non formidant, gravibus, ut asserunt, affligantur injuriis & jacturis. Nos earundem Abbatissæ & Capituli providere quieti & malignantium malitiis obviare volentes, discretioni tuæ per apostolica scripta Mandamus, quatenus eidem Abbatissæ & Capitulo contra raptorum prædonum & invasorum audaciam efficaci præsidio defensionis assistens non permittas eas in personis & bonis earum, a talibus molestari. Molestatores hujusmodi per censuram ecclesiasticam appellatione postposita compescendo. Attentius provisuris, ne de his, super quibus lis est forte jam mota, vel quæ causæ cognitionem exigunt & quæ personas & bona non contingunt ipsarum, te aliquatenus intromittas, nec in Episcopos aliosque superiores Prælatos excommunicationis vel suspensionis, aut in universitatem, seu collegium aliquod interdicti sententias promulgare præsumas. Nos enim, si secus præsumseris, tam præsentes literas quam earum processum, quem per te illarum autoritate haberi contigerit, omnino carere viribus ac nullius fore decernimus firmitatis. Hujusmodi ergo mandatum nostrum sic prudenter & fideliter exequaris, quatenus ejus fines quomodo libet non excedas, præsentibus post triennium minime valituris. Dat. Avinioni X. Kal. Jun. Pontific. nostri anno 4.

LXXXVII.

Der Aebtißin Jutten zu Qvedlinburg Lehen-Brieff vor Hertzog Rudolphen zu Sachsen über die Vogtey zu Qvedlinburg/ worinn sie ihr und ihrer Abtey innen gemeldte Stücke ausgenommen und vorbehalten/ de Anno 1320.

VOn GOttes Gnaden / Wir JUTTA ꝛc. Abbatißin zu Quedlinburgk ꝛc. bekennen und bezeugen in diesem Unsern offenen Briefe/ daß wir den Achtbarn Fürsten/ Hertzogen Rudolphen von Sachsen und seinen rechten Erben haben geliehen/ und leihen zu einem rechten Lehne die Voigtey zu Quedlinburgk/ mit allen Rechten / als die Achtbaren Fürsten von Brandenburgk ꝛc. Marggraffe Heinrich seine Söhne/ Marggraffe Johann / und Marggraffe Woldemar, von Uns zu Rechte hatten und haben sollen/ daraus nehmen Wir das Closter S. Wiperti und den Mensionberg und die Vorwerge in den Westendorff / und das Gerichte auf dem Höfigkenberg / das vor Alters in keine Voigtey gienge / das wir nicht hätten belegen / den vorbeschriebenen Marggraffen von Brandenburgk/ und leihen auch nicht den vorbenandten Hertzogen von Sachsen noch seinen Erben. Auch nehmen wir heraus die vier Höffe zu Quedlinburgk in der Stadt/ der eine war gewest Graf Albrecht von Reinstein/ der nun heist der

der Bleichhof/ und die Höfe/ die allernägst darbey gelegen / und einen Baumgarten/ der auswendig der Stadt leidt / der auch Graf Albrecht von Rheinstein ist gewest. Diese Höffe und Baum-Garten behalten Wir frey/ledig mit allem Recht/ und leihen ihme die nicht und seinen Erben. Wir wollen auch diese vorgenante Voigtey und dieses Lehns eine rechte Gewehr seyn/ wo wir sollen / und wann der vorgenante Hertzog und seine Erben das bedürffen. Auch leihen Wir / daß dieser vorgenanter Hertzog diese verschriebene Voigtey mit dem Unterscheid und mit dem Rechte/ als Wir vorgenennet haben / soll leihen dem Edlen Herrn von Reinstein / Graffen Ulrichen dem Altern/ und seinen Rechten Erbnehmen / zu einem Rechten Lehne/ wann Sie das an Ihme gesinnen.

Zu einer Urkund und stettigkeit diesen Dinge / haben Wir diesen offenen Brieff besiegelt mit Unserm Insiegel. Geben den vorgenanten Fürsten/ Hertzogen Rudolpfen von Sachsen.

Dieser Brieff ist gegeben zu Quedlinburgk nach Gottes Geburth im Ein Tausend Dreyhundert und Zwantzigsten Jahre/ in Unser Frauen Abend Marimesse.

LXXXIIX.

Kayſers Ludovici Bavari **Lehen-Brieff vor die Aebtißin** Juttam **zu Qvedlinburg/ über ihrer Abtey** Regalien **und Weltlichkeit/** de Anno 1323.

LUdovicus, DEI Gratia Romanorum Rex, semper Augustus, Venerabili in Christo Juttæ, Abbatissæ in Quedelburg Ecclesiæ secularis, Principi suæ dilectæ, gratiam suam & omne bonum. Quia fide dignorum relationibus sumus certi & satis informati, Te tanta debilitate corporis prægravatam, quod ad suscipienda regalia, quæ tibi & ecclesiæ tuæ pertinentia, nostræ adire nequeas præsentiam majestatis. Nos vero ex innata nobis clementia requisition.bus tuis supplicibus favorabiliter inclinati, tuis volentes parcere laboribus & expensis, bonitati tuæ, quamvis absenti, feuda regalia tibi & ecclesiæ tuæ pertinentia conferimus & te adhibitis solennitatibus debitis & consvetis majestate regia infeudamus, præcipientes omnibus vasallis tuis & ecclesiæ tuæ, ut tibi principi nostræ dilectæ omni reverentia debita pareant & intendant; In cujus rei testimonium præsentes literas conscribi & nostræ majestatis sigillo jussimus communiri. Dat. in Arenstett 4. Kal. Sept. A. 1323. Regni nostri a. 9.

LXXXIX.

Instrumentum, **woraus zu ersehen/ auff was Art der Rath zu Qvedlinburg im Jahr** 1348. **der Aebtißin** Luitgardi **daselbst gehuldiget.**

IN nomine Domini Amen. Anno nativitatis ejusdem millesimo CCCmo XLVIIImo Indictione prima, Pontificatus Sanctissimi in Christo Patris ac Domini nostri, Domini Clementis, divina providentia Papæ VI. anno sexto, XXV. die mensis Maji, horaque tertia in foro Opidi Quedelinburgens. ubi universitas dicti Opidi ad audiendum scilicet pronunciari negotia rei publicæ solent convenire. Coram Ven. ac Relig. Puella & inclita Principe, Domina Lutgardi de Stalberch, Abbatissa, nec non Hedevv. Præposita, & Gertrude Decana, totoque Capitulo Eccles. Quedelingb. In præsentia mei, Notarii publici & Testium subscriptorum constitutos prudentes & hon. viros, Consules ejusdem Opidi nomine Universitatis prædicte ibidem præsentes, ad faciendum scilicet homagium suis prædecessoribus in eadem Abbatia fieri consvetum, memorata Domina Abbatissa debita cum instantia requisivit, præsentando eis quandam scedulam, formam hujus continentem: Dat we Ebbedeschen Lutgarde/ de hir gehenwardich is/ also trowe unde holt sind / unde willet / also to rechte ere Borgher scolen / ere Bromen to werwene/ eren Scaden to wernene/ unde ere Stad to haldene jeghen aller malken/ ane weder dat Rike / dat us God helpe und sine Hilghen. Petentes igitur dicti Consules deliberationem super præmissis, deliberati responderunt dicentes, se paratos esse ad hujus-

modi HOMAGIUM juxta dictam formam ſcilicet voluntarie faciendum, & aſcendentes quendam gradum ad pronunciationem prædictorum deputatum, una cum famoſo Milite, Domino Arnoldo, dicto Stamere, eis juramentum proponente, dicti Conſules ibidem ſtantes & univerſitas prædicta inferius in foro ſupra dicto omnes ſimul in vulgari lingua jurarunt in forma ſcedule prælibate. Acta ſunt hæc Quedlingb. Anno Domini Indict. Pontif. Menſ. die, hora, loco & coram ſupradictis, Præſentibus hon. & diſcretis Viris Dominis Henr. de Aſmersleven, Therſtede, Hildeſem. Johanne de Grevesmolen, Sancti Nicolai in Quedl. Halberſt. dioec. Eccleſiarum Præpoſitis & Comite de Kolden perpetuo Vicario in Eccleſia Sancti Sebaſtiani Magdeb. Teſtibus ad præmiſſa vocatis & Rogatis.

(L.S.) Et Eggelingus dictus de Ringalē de Brunſvvich, Clericus Hildeſemen. Dioec. publicus Sacri Imp. Rom. autoritate Notar'9 ſupradictis omnibus una cum ſupranominatis teſtibus præſens fuit, eaque fieri videlicet audivi, & in hanc præſentem formam redegi, meoque conſveto ſigillo ſignavi, a ſupra nominata Domina Abbatiſſa requiſitus in fidem & teſtimonium omnium præmiſſorum.

XC.

Der Aebtißin Agnetis zu Quedlinburg Mandatum an ihre Stiffts-Perſonen und Cleriſey/daß ſie ſich binnen Monats-Friſt in der Stiffts-Kirche einſtellen und ihre Pflicht in acht nehmen ſolten/ de anno 1360.

AGnes, DEI Gratia Eccleſiæ ſecularis in Qvedelingborg Abbatiſſa &c. diſcretis Viris Canonicis, Præbendatis, & aliis quibuscunque in dicta Eccleſia Qvedelinburgenſi, Clericis, Beneficiatis, ſalutem & ſinceram in DEO charitatem. Dies ac noctes contigit nobis cum omni lucubratione & ſollicita cogitatione degere ſemper volentes, ut aliquod Deo placitum, Eccleſiæ noſtræ proficuum, & noſtris ſubditis tam utile, quam honeſtum noſtro labore præbeatur. Olim ſiquidem cum divinus in dicta noſtra Eccleſia cultus ad laudem almi numinis floride reſonabat, divina ex tunc ſavente Clementia Karitatis fervore, animorum identitate & pacis delectatione conſvevimus gratulari. Hoſtis humani generis hoc invidens, venenoſam ſegetem in confuſas & reprobas quarundam mentes reſperſit, ut alii extremis otiis & vagabundis vanitatibus inſiſtentes, alii emolumenta ad divinum uſum deputata & largienda ſubtraherent, alii deteſtandis conjurationibus contra dictam Eccleſiam & nos conflarent, quatinus utiles & Deo amabiles evitarent correctiones, & ipſam Eccleſiam non tantum damnoſam, ſed omnino ruinoſam ſtudentes facere, Jeremiæ implendo vaticinium, Lapides ejus ſtructuarii diſpergentes ſuos audaces conatus nefarios extulerunt, illo ſeductore inſtigante, tanquam Domini ſanctuarium hæreditate poſſiderent. Unde crevit in devotio Chriſti laudis diminutio, pullulavit perſecutio, inv luit virtutum relegatio, aula pudicitiæ ſexus ſœminei exul nce. Ex quibus inſurrexit offenſio divinæ Majeſtatis. Sed quia ſcriptum: Cum exaudiero, dabo eis Spiritum meum & implebo eos gratiâ & fortitudine, de ipſius inquam pietate nos invitando digna dicere: Venite ad me omnes, qui laboratis & onerati eſtis & Ego vos reficiam; Spem habentes & confidentiam, cupimus quantum poſſumus ſingula in ſtatum debitum reformare, impiorum Machinationibus reſiſtere, & diperſos in dicta noſtra Eccleſia ad Domini culturam & unitatis integritatem renovare, calles aptos ad honorem ſui nominis præſcindere, ut damnoſa negligentia in ejus laudis exhibitione remedio diſolvatur oportuno. Beneficiis enim officia fore annexa ſacræ tradunt ſanctiones, ut qui vivit de altari, altari ſerviat, ſapiente teſte cum dicitur: Qui operatur terram ſuam, panibus ſaturabitur &c. Nos igitur Agnes Abbatiſſa prædicta, in vos & veſtrum quemlibet jurisdictionem habentes ordinariam

nariam, requirimus & vobis in virtute ſanctæ obedientiæ diſtrictæ præcipiendo mandamus, quatinus prout & qui fueritis requiſiti accedatis, quo propter hoc fuerit accedendum, & citatis omnibus & ſingulis in dicta Eccleſia noſtra beneficiatis in genere & ſi qui vobis nominati fuerint in ſpecie, ut infra unius menſis ſpacium a notificatione præſentium proxime computandum in Eccleſia noſtra Qvedelinburgenſi perſonaliter comparent, in ipſam reſidentiam & ſecundum ipſorum beneficiorum exigentiam debitum ſervitium Domino Deo & famulatum præſtent, alioquin, quantum cum DEO poſſumus, contra rebelles, ſvadente juſtitia, procedemus. Datum Qvedelingb. Anno Domini 1360. Ipſo die B. Luciæ Virginis & Martyris glorioſæ. Reddite literam veſtris ſigillis ſigillatam, in ſignum inſinuationis ad vos factæ.

XCI.

Pabſts Gregorii XI. Confirmation aller Privilegien und Freyheiten der Abtey Quedlinburg/ de anno 1374.

GRegorius Epiſcopus, ſervus ſervorum Dei. Dilectis in Chriſto filiabus, Abbatiſſæ & Capitulo ſecularis eccleſiæ Quedelingeburg Halb. Dioceſ. ſal. & Apoſtolicam benedictionem. Cum a nobis petitur, quod juſtum eſt, tam vigor æquitatis quam ordo exigit rationis, ut id per ſollicitudinem officii noſtri ad debitum perducatur effectum, quapropter, dilectæ Domini filiæ, veſtris juſtis poſtulationibus grato concurrentes aſſenſu, omnes libertates & immunitates a prædeceſſoribus veſtris Rom. Pontificibus ſive per privilegia, ſeu alias indulgentias vobis & Eccleſ. veſtræ conceſſas, nec non libertates & exemptiones ſecularium exactionum a regibus, principibus & aliis Chriſti fidelibus rationabiliter vobis & Eccleſiæ prædictæ indultas, ſicut ea juſte & pacifice poſſidetis, vobis & per vos eidem eccleſiæ autoritate apoſtolica confirmamus, & præſentis ſcripti patricinio communimus. Per hoc autem earum ſtatum, ordinem, ſeu regulam non intendimus in aliquo approbare. Nulli ergo omnino hominum liceat hanc paginam noſtræ odio confirmationis infringere vel ei auſu temerario contraire. Si quis autem attentare præſumſerit, indignationem omnipotentis Dei & beatorum Petri & Pauli apoſtolor. ejus ſe noverit incurſurum. Dat. Avign. X. Kal. Jul. Pontificat. anno III.

XCII.

Kayſers Caroli IV. Lehen-Brieff vor die Aebtißin Margaretham zu Quedlinburg/über ihrer Abtey Regalien und Weltlichkeit/ de Anno 1377.

CAROLIUS IV. divina favente Clementia Romani Imperii ſemper Auguſtus & Bohemiæ Rex, Venerabili Margarethæ, Abbatiſſæ Eccleſiæ Secularis in Quedlingburg, Halberſtad. Dioceſ. Principi & devotæ ſuæ dilectæ gratiam ſuam & omne bonum: Princeps devota dilecta. Quemadmodum per dilectum nobis Fridericum Exhard, Eccleſiæ S. Benedicti parochialis in Quedlingburg Capellanum & Procuratorem tuum, habentem a te ſufficiens & ſpeciale mandatum, te per nos inpheodari, velut Principem Imperii, tibique per eundem Procuratorem tuum Regalia tua transmitti, cum debita devotionis inſtantia ſupplicaſti, Conditionem fœminei ſexus in te, loci diſtantiam & viarum pericula ponderantes, petitionem tuam hujusmodi velut conſonam rationi gratanter admiſimus, & recepto prius a dicto Procuratore tuo in animam tuam fidelitatis & homagii, nobis tanquam Romanorum Imperatori, nec noimperio Sacro ac Sereniſſimo Principi, Domino Wenceslao, Romanorum Regi, primogenito noſtro cariſſimo, præſtito ſolito & debito juramento, Tibi regalia ſecularis Eccleſiæ tuæ Quedlingb. prædictæ contulimus, Teque de certa noſtra ſumma ſcientia, Cæſarea poteſtate de his tenore præſentium gratioſius inveſtimus, volentes & decernentes, quod tanquum Abbatiſſa

tissa secularis Ecclesiæ Qvedl. præfatæ ac Princeps Imperii Sacri Romani in pheodata per nos de Regalibus tuis & etiam legitime investita in conferendis feudis & quibuscunque aliis actibus, Regalia & temporalitatem Ecclesiæ tuæ concernentibus plenam habeas & exercere possis & valeas potestatem, ac si propter præmissa nostræ Majestatis præsentiam personaliter accessisses, & tibi eadem, ut moris est, cum debitis ceremoniis viva voce Nostra Serenitas realiter contulisset. Volumus tamen, ut si quando potentiam nostram te visitare continget, Ecclesiæ tuæ prædictæ Regalia de manibus Cæsareis corporaliter suscipias, & præstes tunc, ut moris est, fidelitatis homagii & obedientiæ de novo solitum sacramentum, præsentium sub Imperialis nostræ Majestatis sigillo testimonio literarum. Datum Tangermundi An. Domini MCCCLXXVII. Indictione XV. VI. Idus Maji, Regnorum nostrorum anno XXXI. Imperii vero XXIII.

J. R. Wilhelmus Kortelange.

De mandato Domini Imperatoris,

Nicolaus Camicens. Pptus.

XCIII.

Ejusdem Confirmation aller Privilegien und Freyheiten der Abtey Quedlinburg/ de anno 1377.

IN nomine sanctæ & individuæ Trinitatis feliciter, Amen. Carolus IV. divina favente Clementia Romanorum Imperator semper Augustus, & Bohemiæ Rex, ad perpetuam rei memoriam. Summæ benignitatis Deus omnipotens, si virtutibus singulis sua præmia ineffabili sua bonitate distribuit, si nullum bonum absque remunerationis gratia consuevit dimittere, illas tamen virtutes, quæ cultui divino deserviunt, tanto amplioris præmii grata donatione præponit, quanto spirituali justo rationis judicio temporalibus præferuntur. Sane pro parte Venerabilis Margarethæ, Abbatissæ Secularis Principis & Canonicarum Ecclesiæ in Quedlinburg, Halderst. Diæces. devotarum nostrarum dilectarum, Majestati nostræ fuit humiliter supplicatum, Quatenus ipsis & Ecclesiæ earundem universa & singula Privilegia literas, libertates, immunitates, gratias & indulta, quæ & quas a recolendæ memoriæ Divis Romanorum Imperatoribus & Regibus, Antecessoribus nostris ab aliis Principibus & personis quibuscunque possessionibus, rebus, Juribus & honoribus rite obtinuisse noscuntur, nec non omnia & singula earum bona, judicia alta & bassa, Jura ac alias universas earum jurisdictiones, emunitates, gratias & consuetudines laudabiles approbatas & usibus observatas utentium & honores approbare, ratificare, autorisare, de novo concedere & confirmare, & eas & Ecclesiam ipsarum in nostram & imperii Sacri protectionem & tuitionem recipere, autoritate Cæsarea gratiosius dignaremur. Nos igitur prædictarum Abbatissæ & canonicarum devotionis insignia, & alia multiplicia probitatis & virtutum merita, quibus nostram celsitudinem & Imperium Sacrum studuerunt hactenus attenta solicitudine venerari, clare nostræ mentis oculis intuentes, ipsarum supplicationibus, ob sinceræ dilectionis affectum, quem ad dictam Ecclesiam semper gessimus, & habere dinoscimur, favorabiliter inclinati, præsertim cum supplicatio prædicta de fonte rationis emanet, & juste petentibus non sit denegandus assensus memoratis Abbatissæ & Canonicis ac etiam Ecclesiæ in Quedlingburg, universa & singula earum privilegia, literas, libertates, gratias, emunitates, Jura & indulta, quæ, seu quas a dictis nostris Antecessoribus, Romanis Imperatoribus & Regibus ab aliis Principibus & personis quibuscunque, rite, provide & rationabiliter obtinuisse noscuntur, in omnibus suis articulis, clausulis, punctis, sententiis, continentiis & tenoribus, de verbo ad verbum, prout scripta, seu scriptæ sunt, ac si ipsorum & earum tenores præsentibus specifice forent inserti, seu insertæ, Et etiamsi de his Jure aut consuetudine deberet fieri mentio specialis, nec non alia earum bona, in quorum pacifica & justa possessione fuerunt & sunt, Judicia alta & bassa, Jura, aliasque jurisdictiones, emunitates, libertates, & gratias, ususque, consuetudines laudabiles, & usu observatas utentium, honores & indulta earundem, quæ juste obtinebant, & omnia alia, in quorum possessione vel quasi memoratæ Abbatissæ & Canonicæ communiter vel divisim rite fuerunt & sunt, prout digne possumo, non per errorem aut improvide, sed de certa nostra scientia, autoritate Imperiali & de plenitudine Cæsareæ potestatis approbamus, ratificamus, innovamus, de novo concedimus, & benignitate solita & eximnata nobis clementia confirmamus. Præterea signanter, prout ex Prædecessorum nostrorum, Romanorum Imperatorum & Regum privilegiis & monumentis sufficienter fuimus edocti, ac etiam nobis, velut Romano Imperat. tam consonum rationi, quam Juri videtur autoritate Cæsarea de certa scientia tamque hactenus concessum, diffinitum & a sacratissimis legibus promulgatum, pronunciamus, definimus, & præsentibus declaramus, in quatuor officiis principalibus Ecclesiæ Quedlingburg. prædictæ sc. Marscalli, Dapiferi, Camerarii & Pincernæ, nulla virgo, vel mulier, cujuscunque conditionis existat, occasione hæreditatis vel hæreditario Jure, seu aliter succedere possit, aut debeat, & similiter quoque generaliter, aut specifice nulla virgo vel mulier in quocunque feodo, seu bonis feodalibus Quedlingburg: Ecclesiæ occasione vel nomine hæreditatis aut aliter possit, aut valeat succedere fratri suo aut alii vel aliis suis consanguineis quibuscunque, præsertim cum secundum legitimas sanctiones feudum & bona feudalia ad masculos duntaxat heredes & successores legitimos feudorum ut ad debitum deserviatur eisdem successione debita devolvi, & apud eosdem etiam debeant residere: Nisi virgo vel mulier super successione officiorum & feudorum hujusmodi tam ab Imperio Sacro Romano, quam Ecclesia Qvedlingburg: prædicta de contrario validum & efficax privilegium obtineret, & hoc luculentius demonstraret. Nihilominus dictam Abbatissam, Canonicas, Ecclesiam, Vasallos, oppida, castra, villas, homines & bona in nostram & Imperii Sacri protectionem & tuitionem singularem pro nobis & dictis nostris successoribus Romanorum Imperatoribus & Regibus in perpetuum assumentes, nostris imperii sacri & aliorum quorumlibet Juribus in præmissis omnibus semper salvis. Nulli ergo omnino hominum liceat hanc nostræ Majestatis paginā intringere, aut ei ausu temerario quomodolibet contraire. Si quis autem contrarium attemptare præsumserit, præter id, quod attemptata quælibet eo ipso viribus carere decernimus, indignationem nostram & pœnam centum Marcarum auri puri, quarum medietatem Imperiali ærario, residuam vero partem nunciatarum personarum usibus applicari statuimus toties, quoties contra factum exiterit, se noverit irremissibiliter incursurum. Dat. Tangermind. 1377. Indict. 15. 3. Id. Maj. Regn. a. 31. Imper. 23.

XCIV.

Des Röm. Königs Wenceslai Lehen-Brieff vor die Aebtißin Irmengard zu Qvedlinburg über ihrer Abtey Regalien und Weltlichkeit/ de Anno 1385.

WIr Wenzelaw/ von GOttes Gnaden Römischer Kunnigk ꝛc. zu allen Zeiten Mehrer des Reichs/ und Kunig zu Behem ꝛc. bekennen/ und thun kunt öffentlich mit diesen Briefe/ allen die ihn sehen oder hören lesen/ daß für uns kam der ersame Johannes von dem Dale/ Pfarr zu St. Nicolai zu Qvedlinburg/ Bothe und Schaffer der Ehrwürdigen Ermegarden/ Ebtißin von Qvedlinburg/ des Bisthums von Halberstadt ꝛc. Unser und des Reichs Fürstin und Andächtigen/ und bate uns Ihrentwegen demüthiglichen/ und mit allem Fleiße/ daß wir/ als ein Römischer Kunigk/ Ihr die Weltligkeit der Ebtey und des Fürstenthums daselbst zu Qvedlinburg/ mit ihren Fürstlichen/ und Hertl. Rechten/ Gerichten/ Zollen/ Lehnen/ Mannschafften/ Eigenschafften/ Städten/ Schlössern/ Landen/ Leuten/ Gütern/ und allen Zugehörungen/ zu verleihen/ zu verreichen/ und wann sie selber leiblich von Ehehafftigen Sachen wegen/ zu diesem mahl für uns nicht kommen möchte/ bey dem ehegenandten ihrem Boten und Schaffer zu senden gnädiglich geruheten. Das haben wir angesehen Ihre redliche Bitte und auch nützliche Dienste/ die Sie uns/ und dem Reich thun soll und mag/ in künff-

in künfftigen Zeiten/ und haben ihr mit wohlbedachtem Muthe/ und guten Rathe unſer Fürſtin/ Edlen und Getreuen dieſelbe Weltligkeit der Abtey und des Fürſtenthums zu Qvedlinburg/ mit allen ihren Fürſtlichen und Herrl. Rechten/ Gerichten/ Zollen/ Lehnen/ Mannſchafften/ Städten/ Schlöſſern/ Landen/ Leuten/ Gütern und Zugehörung/ als vorgeſchrieben ſtehet/ wie die mit ſonderlichen Worten genennt ſeyn/ gnädiglichen vorleihen/ gereichet und geſandt; Leihen/ reichen und ſenden ihr die mit Krafft dieſes Briefes/ rechter Wiſſen/ und Römiſcher Königlichen Macht und Vollkömmligkeit/ und haben von dem ehegenanten Bothen und Schaffer/ Gelübde und Eide empfangen/ daß dieſelbe Ebtiß in uns/ dem Reich getreu und gehorſam ſoll ſeyn/ unſern Frommen zu werben/ uñ unſern Schaden zu wenden/ als das gewöhnlich und billig iſt/ jedoch wollen wir/ daß dieſelbige unſere Fürſtin ſelbern vor unſer Majeſtät komme/ und die Weltlichkeit und Herrligkeit vorgenanten Abtey/ und des Fürſtenthums/ von uns leiblich empfahe/ ſo Sie das ſonſt mit Fugen gethun mag/ und gebieten darüm allen und jeglichen Mannen/ Rittern/ Knechten/ Hauptleuten/ Städten und allen andern/ in welcherley Adel/ Würden oder Weſen die ſeyn/ die in derſelbigen Abteyen und Fürſtenthums wohnhafftig und geſeſſen ſeyn/ ernſtlichen und feſtiglichen/ daß Sie ſich an die ehegenandte unſere Fürſtin und niemandes anders halten/ und Ihr/ als ihrer rechten ordentlichen und natürlichen Herrſchafft/ gehorſam und unterthänig ſeyn ſollen/ und auch hulden/ geloben/ als das billig und von Alter gewöhnlich iſt/ und ſich darwider nicht ſetzen in keine Weiſe/ als Sie Unſere und des Reichs ſchwere Ungnade wollen vermeiden. Mit Uhrkund des Briefes verſiegelt mit unſer Königlichen Majeſtät Inſiegel/ Geben zu Prag/ nach Chriſti Geburth dreyzehenhundert Jahr/ darnach im fünff und achzigſten Jahre/ des nechſten Dienſtags vor dem Chriſtage/ unſere Reiche des Bömiſchen in dem drey und zwantzigſten/ und des Römiſchen in dem zehenden Jahre.

R. Bartholomæus de Nova civitate.

XCV.

Wiederkauffs-Receß über den Zehenden zu Marßleben/ welchen Graff Ulrich zu Regenſtein/ mit Conſens der Aebtißin Irmengard und Vorbehalt der Wiederlöſung an ihre Abtey/ an den Rath zu Qvedlinburg vor 200. Marck verkaufft/ de Anno 1399.

VOn der Gnade Godes/ we Ermgard/ Ebdiſche und dat Capittel gemeine des werliken Stiffts to Qvedelingborch bekennen in dieſen opene Breve alle den/ de an ſehen edder hören leſen/ dat de edle Graye Olrik von Regenſtein mit unſern Willen und Vulbort heft vorſat und vorkofft vor tweyhundert Marck fynes Silber Halberſtädiſch Wichte den Tegende to Marßleve/ mit aller Nút und Tobeherunge in Felde und im Dorpe/ alſe he den van Uns und unſeme Godeshuſe to leyne hefft/ den beſcheidenen Lüden unſen leven Getruwen Radismeſteren/ Ratmannen/ und Borgeren allgemeine to Qvedelingborg in diſſer wis/ alſe hier na beſcreven ſteit/ wäre dat diße vorgenannte Here Grave Olrick don Tegenden ſelven wolle afe fahren laten dat ſcholde he diſſen vorgenanten Ratmannen und Börgern alle Jahr vorkündigen und witlik don up Winachten und he ſcholde denne darna vor den Oſtern neiſt volgende one dat vore betalen/ und geven ver und twintich lodige Marck halberliche Wichte were. En ſchege dat nicht/ alſo/ dat die vorgenante Here der Vorkundige nicht en bede/ und de ver und twintig Marck nicht en geve vor diße vorbenomende Oſtern/ ſo mogen diße vorgenandte Borgere den Tegenden ſülven fahren laten und beneiten ane hinder und wederſpracke. Ock ſcholen diße vorgenandte Borgers diſſes benanten Tegenden to Marsleven gebruken und beneiten to vorn diße ueiſte/ to kommen de dre Jare umme darna ſo mach diße vorgenante Here Grave Olrick edder ſyne Erven denſelven Tegenden weder kopen und loſen welckes Jahres ſe willen mit twen hundert Marcken/ alſe verſcreven is deſſe one de Loſung verkundigen und witlick don up Winachten und den darna uppe de neiſt to kommen den Oſtern ſchal de vorgenante Here edder ſine Erven one de Betalunge ful und

ſpectis Viris, Dominis Majoris Sanctæ Mariæ Sancti Bonifacii Sancti Pauli Halberſtadenſ: Sancti Blaſii & Sancti Cyriaci Brunſwicenſ: Hildeſemenſ: & Sancti Nicolai Stendalienſ: Halberſtad: Diœc. Eccleſiarum perpetuis Decanis, Cellariis, Scolaſticis & Theſaurariis ubilibet conſtitutis pro executione præſentium requiſitis ſalutem in Domino & mandatis noſtris hujusmodi imo verius Apoſtolicis firmiter obedire, Literas ejusdem Domini, Domini Johannis, olim Papæ, cujus vera Bulla plumbea cum cordula canap. impend: more Romanor: Cur: Bullarum, non raſas, ſeu vitiatas, ſed ſanas & integras omnique prorſus vitio & ſuſpicione carentes, Nobis nomine prædictarum Dominarum Abbatiſſæ, Præpoſitiſſæ, Decaniſſæ & Capituli Singularumque Canonicarum nec non Canonicorum, Vicariorum, perpetuorum beneficiatorum & Perſonarum Eccleſiæ præfatæ S. Servatii in Qvedelingb. præſentatas nos cum ea qua decuit reverentia noveritis recepiſſe ſub his Verbis: Johannes Epiſcopus, Servus Servorum Dei, Dilectis Filiis Hildeſemenſ: & St. Sebaſtiani Magdeb. & St. Crucis Northuſen: Moguntinen: Diœc. Eccleſiarum Decanis, ſalutem & Apoſtolicam Benedictionem. Militanti Eccleſiæ licet immeriti diſponente Domino Præſidentes circa Curam Eccleſiarum & Monaſteriorum omni ſolertia reddimur indefeſſa ſoliciti & juxta debitum paſtoralis officii earum occurrimus diſpendiis & proſectibus divina cooperante Clementia ſalubriter intendimus. Sane Dilectarum in Chriſto Filiarum, Sancti Servatii in Qvedelingborch & S. Ciriaci in Gherenrode Eccleſiarum Secularium Halberſtadenſ: Diœceſ: Abbatiſſarum, Præpoſitiſſarum, Decanarum, Capitulorum, ſingularumque Canonicarum nec non Canonicorum, Vicariorum, perpetuorum beneficiatorum & perſonarum earundem Eccleſiarum conqueſtione percepimus. Quod nonnulli Archi-Epiſcopi, Epiſcopi, aliique Eccleſiarum Prælati ac Clerici, & Eccleſiaſticæ Perſonæ, tam Religioſæ, quam Seculares, exemptæ & non exemptæ nec non Duces, Marchiones, Comites, Barones, Nobiles, Milites, & Laici, Communia Civitatum, Univerſitates Opidorum, Caſtrorum, Villarum & aliorum Locorum & aliæ ſingulares Perſonæ, civitatum & Diœc. ac aliarum partium diverſarum occuparunt, devaſtarunt, occupari & devaſtari fecerunt, devaſtant & occupant Caſtra, Opida, Villas, Molendina & alia loca, domos, areas, Manſos, agros, prata, ligna, ſilvas, aquas & alias Poſſeſſiones, habitationes, Libertates, Jura & Jurisdictiones, nec non fructus, redditus, Cenſus, proventus & decimas Eccleſiarum, Capitulorum, & Perſonarum prædictarum & nonnulla alia bona, mobilia & immobilia, ſpiritualia & temporalia peculia & alia bona ab ipſis Eccleſiis & Capitulis alienando de eisdem ſe intromittant illaque detinent indebite occupata, ſeu ea detinentibus præſtant auxilium, conſilium, vel favorem, nonnulli etiam Civitatum & Diœc. prædictarum, qui nomen Domini in vanum recipere non formidant, eis ſuper prædictis Caſtris, Opidis, Villis, & locis aliis, terris, Domibus, areis, Manſis, agris, pratis, Lignis, ſilvis, Aquis, Molendinis, Poſſeſſionibus, habitationibus, Libertatibus, Juribus & Jurisdictionibus, Decimis, fructibus, Cenſibus, redditibus, Proventibus, Servis, & hominibus & quibusdam aliis bonis mobilibus & immobilibus, ſpiritualibus & Temporalibus, & aliis Rebus ad easdem Abbatiſſas, Præpoſitiſſas, Decanas, Capitula, Canonicas, nec non Canonicos, Vicarios, perpetuos beneficiatos & perſonas communiter, vel diviſim ſpectantibus, etiam contra indulta privilegia, Exemtiones, Libertates, & prærogativas eis communiter, vel diviſim a Sede Apoſtolica vel aliis conceſſas multiplices moleſtias, injurias inferunt & jacturas hujusmodi Indultis, Privilegiis, exemptionibus, Libertatibus & Prærogativis ſæpius ſe temere & de facto opponentes. Quare dictæ Abbatiſſæ, Præpoſitiſſæ Decanæ, Capitula, Canonicæ Eccleſiæ, Canonici, Vicarii, perpetui Beneficiati & Perſonæ, Nobis humiliter ſupplicarunt, ut, cum eisdem valde reddatur difficile pro ſingulis querelis ad dictam ſedem habere recurſum, providere ſuper hoc paterna diligentia curaremus. Nos igitur adverſus Occupatores, Detentores, Præſumptores, Moleſtatores, Alienatores, Subtractores, injuriatores hujusmodi, volentes eis remedio ſubvenire, per quod ipſorum compeſcatur temeritas & aliis aditus committendi

tendi ſimilia præcludatur. Diſcretioni veſtræ per Apoſtolica Scripta mandamus, quatenus Vos, vel duo, aut unus veſtrum per Vos, vel alium, ſeu alios etiamſi ſint extra loca, ſeu Diœc. in quibus deputati eſtis conſervatores & Judices præfatis Abbatiſſis, Decanis, Capitulis, Eccleſiis, Canonicis, perpetuis beneficiatis & perſonis efficacis defenſionis præſidio aſſiſtentes non permittatis eas communiter, vel diviſim ſuper his & quibuslibet aliis bonis & juribus habitis & habendis, ac eas, vel ipſarum Eccleſias communiter vel diviſim, etiam ratione Patrimoniorum, donationum, Contractuum - - vel alia quacunque occaſione ſpectantibus ac etiam contra Tenores Indultorum, Privilegiorum, Exemptionum, Libertatum & Prærogativarum hujusmodi ab eisdem vel quibusvis aliis indebite moleſtari, aut eis gravamina, vel impedimenta, aut damna, injurias, ſeu oppreſſiones irrogari, facturi dictis Abbatiſſis, Præpoſitiſſis, Decanis, Capitulis Eccleſiis, Canonicis, Vicariis, perpetuis Beneficiatis & perſonis cum ab eis, vel procuratoribus, ſeu Syndicis ſuis, aut earum, ſeu eorum aliqua, ſeu aliquo fueritis requiſiti de Prædictis aliis Perſonis quibuslibet ſuper injuriarum ſatisfactione & reſtitutione Caſtrorum, Opidorum, Villarum, Molendinarum, terrarum, domorum, Locorum, Jurisdictionum, Jurium, & bonorum, Mobilium & immobilium Decimarum, Manſorum, Agrorum, Pratorum, Arearum, Lignorum, Silvarum, Aquarum, reddituum quoque & Proventuum, Servorum, hominum, & aliorum quorumcunque bonorum, nec non de quibuslibet moleſtiis, Injuriis atque damnis præſentibus & futuris in illis videlicet, quæ judicialem requirunt indaginem - - ſimpliciter & de plano ac ſine ſtrepitu & figura judicii, in aliis vero, prout qualitas eorum exegerit, juſtitiæ complementum impendatis, nec non privilegia, prærogativas & indulta quæcunque eis a ſede prædicta, vel alias, communiter vel diviſim, conceſſa vel concedenda executioni debite demandantes. Injuriatores, detentores, occupatores, ſeu præſumptores ac moleſtatores hujusmodi, nec non contradictores quoslibet & rebelles, cujuscunque ſtatus, dignitatis, ordinis, vel conditionis extiterint, quandocunque & quotiescunque expedierit, Auctoritate noſtra per cenſuram Eccleſiaſticam, Appellatione poſtpoſita, compeſcendo, Invocato ad hoc, ſi opus fuerit auxilio brachii ſecularis. Non obſtantibus quibuscunque Privilegiis, Indultis, conceſſionibus, Communitatibus Civitatum, ſeu univerſitatibus oppidorum & Villarum vel ſingularibus perſonis ex eis, per Nos, vel ſedem prædictam quomodolibet conceſſis ac concedendis & præſertim illis, quod extra Civitates & alia loca, quæ inhabitant, dummodo parati fuerint de ſe conquerentibus coram certis ſuperioribus facere juſtitiæ Complementum, ad judicium trahi, ſeu evocari non poſſint, quorum ſuperiorum nomina & Indultorum Tenores etiam ſi de eis in præſentibus de Verbo ad Verbum eſſet ſpecialis mentio facienda, habere volumus pro ſufficienter expreſſis & quæ præſentibus quorumcunque etiam Tenorum exiſtat, volumus non obſtare, ac tam Felicis Recordationis Bonifacii VIII. Prædeceſſoris noſtri, in quibus cavetur, ne aliquis extra ſuam Civitatem & Diœc. niſi in certis exceptis caſibus & in illis ultra unam Dietam a fine ſuæ Diœc. ad judicium evocari, ſeu ne Judices & Conſervatores a ſede deputati prædicta extra Civitates & Diœc. in quibus deputati fuerint contra quoscunque procedere, ſive alii, vel aliis vices ſuas committere, aut aliquos ultra unam dietam a fine Diœceſ. eorundem trahere præſumant, dummodo ultra Dietas aliquis auctoritate præſentium non trahatur. Seu quod de aliis, quam de manifeſtis injuriis & violentiis, ac aliis, quæ judicialem exigunt indaginem, pœnis in eis, ſi ſecus egerint & in id procurantes adjectis Conſervatores ſe nullatenus intromittant, quam aliis Conſtitutionibus a Prædeceſſoribus, Romanis Pontificibus, tam de Judicibus delegatis & Conſervatoribus, quam Perſonis ultra certum numerum ad judicium non vocandis aut aliis in Contrarium editis quibuscunque quæ noſtræ in hac parte poſſent Jurisdictioni aut Poteſtati ejusque Libero Exercitio quomodolibet obviare. Seu ſi aliquibus, vel communiter, vel diviſim a prædicta ſit Sede indultum, quod excommunicari, ſuſpendi, vel interdici, vel extra, ſeu ultra certa Loca ad judicium evocari non

und alle leiſten und don in der Stadt to Qvedelingborch ane hinder und vortoch/ alſo ſelves ſo mogen diße vorgenante Ratmanne/ und Borgere ore Geld twehundert Marck ſynes Silbers vorgeſcreven wederei-ſchen/ na dren Jahren/ welcks Jars ſe wilen/ ſo ſchall diße vorgenandte Here Grave Olrick eder ſyne Erven de Betalinge to leiſten und don in der Stad to Qvedelingburg mit alſülken Gelde alſe vorſcreven ſteit. De wiele aver dat de Wederkop und Loſunge nicht en ſchiet alſe diße Breff utwieſet/ ſo ſchallen diße ergenante Ratmanne und Borgere des benanten Tegenden gebruken u. beneiten/ alle Jarlikes in alle der Wiſe alſe verſcreven ſteit/ ſo lange dat de Tegende Wedder werde von one gekoft und geloſet vor alſo den Geld twehundert Marck ſynes Sülvers Halberſtäd. Wichte alſe dat vor up genommen is/ dar en wille we nach nymand von unſer wegen ſe ane hindern und willen ſe wol darby behalden und laten ane Argeliſt. Were ok/ dat diße vorſcreven Here vom Regſten afeginge ane Erven/ da GOTT vor ſy/ ſo ſcholen der vorgenante Borgere unſere leven Getruwen unſen Goddeshuß der Loſung to ſtaden in alle de Wiſe alſe de von Regenſten de Loſung daran hebben. Deh to Orkonde dat diße vorgeſcrevene Stücke vom Uns und unſe Nakomelinge ſtede und gantz geholden werden/ diſſen ergenanten Radismeiſtern und Ratmannen und Borgeren to Qvedelingborch/ ſo hebben ergenante Ermgard Ebdiſchen und dat Capittel Gemeyne to Qvedelingborch ome diſſen Bref darup geven/ beſegelt mit unſen Ingeſegeln angehenget/ Na Gottes Bort drittenhundert Jahr/ in den negen und neygentigſten Jare in ſente Walburgen Tage der hiligen Jungfrowen.

XCVI.

Pabſts Innocentii VI. Mandatum **an den Probſt zu Halberſtadt/ daß er die neuerwehlte Aebtißin Adelheid zu Qvedlinburg/ wenn die Wahl richtig zugegangen/ und ſonſt kein** Canoniſch **Hinderniß vorhanden wäre/ im Nahmen des Röm. Stuhls in ihrer** Dignität confirmiren **ſolle/** de Anno 1405.

INnocentius Epiſcopus ſervus ſervorum Dei. Dilecto Filio, præpoſito Eccleſiæ Halberſtadenſ. Salutem & Apoſtolicam benedictionem. Solicitæ Conſiderationis intuitu, prout officii Paſtoralis cura requirit, circa ſtatum Eccleſiarum ac Monaſteriorum omnium vacantium intendentes, operoſæ diligentiæ libenter impendimus, ut Eccleſiis, præſertim Romanæ Eccleſiæ immediate ſubjectis, ne longæ vacationis premantur incommodis & diſpendiis prægraventur, de ſalubris Proviſionis remedio conſulatur. Dudum ſiquidem Abbatiſſatu ſecularis & collegiatæ Eccleſiæ in Quedelingborch eidem Romanæ Eccleſiæ immediate ſubjectæ, Halbeſt. Diœceſ. per Obitum quondam Ermegardis, ipſius Eccl. Abbatiſſæ, quæ extra Romanam Curiam diem clauſit extremum, vacante, dilectæ in Chriſto Filiæ Capitulum ipſius Eccleſiæ, vocatis omnibus, quæ Electioni hujusmodi debuerunt, voluerunt commode intereſſe, die ad Eligendum præfixa, ut moris eſt, convenientes in unum, dilectam in Chriſto Filiam Adelheidem de Yſenborg, Canonicam ipſius, in ætate legitima conſtitutam & alias ſufficientem ac idoneam adhibitis juris ſolemnitatibus in earum & dictæ Eccleſiæ Abbatiſſam concorditer elegerunt, deinde Electionem hujusmodi ſolenniter publicarunt & ſubſequenter dicta Adelheidis eidem Electioni ipſius ſibi præſentato decreto conſenſit & demum hujusmodi Electionis negotium proponi fecit coram Nobis, & nobis humiliter ſupplicavit, ut Electionem ipſam confirmare benignitate Apoſtolica dignaremur in his omnibus ſtatutis a jure temporibus obſervatis. Nos igitur de Electionis & Electæ prædictarum meritis certam notitiam non habentes ac cupientes eidem Eccleſiæ celeriter & utiliter providere, Diſcretioni tuæ, de qua in his & aliis ſpecialem in Domino Fiduciam obtinemus per Apoſtolica ſcripta committimus & mandamus, quatinus, ſi vocatis, qui fuerint evocandi & aliis debitis ſolemnitatibus obſervatis, reppereris Electionem eandem fore Canonicam & de Perſona idonea celebratā, dummodo aliquod Canonicum non obſiſtat, Electionem ipſam Auctoritate noſtra confirmes

firmes, ipſamque Adelheidem eidem Eccleſiæ præficias in Abbatiſſam, Curam & Adminiſtrationem ipſius Eccleſiæ ſibi in Spiritualibus & Temporalibus plenarie committendo, ſibique faciendo a ſuis ſubditis obedientiam & reverentiam debitas exhiberi. Contradictores per Cenſuram Eccleſiaſticam Apellatione Apoſtolica compeſcendo. Non obſtante, ſi dicto Capitulo vel quibusvis aliis communiter vel diviſim a ſede Apoſtolica ſit indultum, quod interdici, ſuſpendi, vel excommunicari non poſſint, per literas Apoſtolicas non facientes plenam & expreſſam ac de Verbo ad Verbum de indulto hujusmodi mentionem. Et inſuper, ſi eandem Electionem per te contigerit confirmari ab ipſa Adelheide noſtro & dictæ Romanæ Eccleſiæ nomine recipias Fidelitatis debitæ ſolitum juramentum juxta formam, quam ſub Bulla noſtra mittimus interclusam, formam autem Juramenti, quod ipſa Adelheidis præſtabit, per ejus patentes literas ipſius Sigillo ſigillatas nobis per proprium Nuntium, quantotius deſtinare procures. Per hoc autem ſtatutum, ordinem ſeu Regulam dictarum Abbatiſſæ & Capituli non intendimus aliquatenus approbare. Datum Viterbii XVI. Kal. Decembr. Pontificatus noſtri Anno ſecundo.

XCVII.

Pabſts Johannis XXIII. Confirmation **aller Privilegien und Freyheiten der Abtey Quedlinburg/** de Anno 1413.

JOhannes Epiſcopus, Servus Servorum Dei. Dilectis in Chriſto filiabus, Abbatiſſæ & Capitulo ſecularis Eccleſ. Quedl. ad Rom. Eccleſ. nullo medio pertinentis Halberſt. Diœc. ſalutem & Apoſtolic. benedict. ſolet annuere ſedes Apoſtolica piis votis & honeſtis petentium precibus favorem benevolum impertiri. Ea propter, dilectæ in Chriſto filiæ, veſtris juſtis poſtulationibus grato concurrentes aſſenſu, omnes libertates & immunitates a prædeceſſoribus noſtris Rom. Pontificibus ſive per Privilegia, ſive per alias indulgentias vobis & Eccleſiæ veſtræ conceſſas nec non libertates & exemtiones ſecularium exactionum a Regibus & Principibus & aliis Chriſti fidelibus rationaliter vobis & Eccleſiæ veſtræ prædictæ indultas, ſicut eas juſte & pacifice obtinetis, vobis & per vos eisdem Eccleſiis autoritate Apoſtolica confirmamus & præſentis ſcripti patrocinio communimus. Nulli ergo omnino hominum liceat hanc paginam noſtræ confirmationis infringere vel ei auſu temerario contraire. Si quis autem hoc attentare præſumſerit, indignationem omnipotentis Dei & beati Petri & Pauli ſe noverit incurſurum. Dat. Avinonii Kal. Jun. Pontificatus anno III. Jo. de Anag. ſubſcripſit.

XCIIX.

Pabſts Johannis XXIII. Conſervatorium **vor die Abtey Quedlinburg/** de Anno 1414. **nebſt derer darinn ernennten** Conſervatorum Publication **deſſelben/** de Anno 1423.

THidericus Weyker, Dekanus Eccleſiæ Sancti Sebaſtiani, Magdeburgenſ. Judex & Conſervator Jurium Libertatum, Privilegiorum, Rerum & Bonorum Venerabilium Dominarum Abbatiſſæ, Præpoſitiſſæ, Decaniſſæ & Capituli Singularumque Canonicarum nec non Canonicorum, Vicariorum perpetuorum beneficiatorum Secularis Eccleſiæ S. Servatii in Qvedelingborch Halberſtadenſ: Diœc. una cum cæteris noſtris in hac parte Collegis cum alia Clauſula: Quatenus Vos, vel duo, aut unus Veſtrum per Vos vel alium, ſeu alios &c. A Sanctiſſimo in Chriſto Patre & Domino, Domino Johanne, divina providentia olim Papa viceſimo tertio, in forma Militant: Eccleſiæ deputatis Venerabilibus & Religioſis Viris, Dominis Sancti Johannis extra Muros Halberſtad. Canonicorum Regularium ordinis Sancti Auguſtini, & Sancti Wiperti extra Muros Qvedelingborch, Halberſtadenſ: Diœceſ: Præmonſtratenſ: Ordinis Monaſteriorum Præpoſitis. Nec non Venerabilibus & Circumſpectis

non poſſint per Literas Apoſtolicas non facientes plenam & expreſſam, ac de Verbo ad Verbum de Indulto hujusmodi & eorum Perſonis, Locis, Domibus, Ordinibus & nominibus propriis mentionem & qualibet alia indulgentia dictæ Sedis generali vel ſpeciali cujuscunque Tenoris exiſtat, per quam præſentibus non expreſſam, vel totaliter non inſertam veſtræ Jurisdictionis explicatio in hac parte valeat quomodolibet impediri, & de quacunque, toto tenore habenda, de Verbo ad Verbum in noſtris Literis fit mentio ſpecialis. Cæterum volumus & Apoſtolica autoritate decernimus, quod veſtrum quilibet proſequi valeat articulum, etiam per alium inchoatum, quamvis idem inchoans nullo fuerit impedimento canonico præpeditus, quodque a data præſentium ſit vobis & unicuique veſtrum in præmiſſis omnibus & eorum ſingulis ceptis & non ceptis præſentibus & futuris - - quod per concedentis obitum non expiret perpetuata Poteſtas & Jurisdictio attributa, ut eo vigore eaque firmitate poſſitis in præmiſſis ceptis & non ceptis præſentibus & futuris per prædicta procedere, ac ſi prædicta omnia & ſingula coram Vobis incepta fuiſſent & Jurisdictio veſtra ac cujuslibet veſtrum in prædictis omnibus & ſingulis per Citationem, vel modum alium perpetuata legitimum extitiſſet. Conſtitutione prædicta ſuper Conſervatoribus & alia quælibet in contrarium edita non obſtante, Præſentibus poſt Decennium minime valituris. Datum Bononiæ XVII. Kalend. Aprilis, Pontificatus noſtri Anno Quarto.

Poſt quarum quidem Literarum Apoſtolicarum Præſentationem fuimus pro parte dictarum Dominarum Abbatiſſæ, Præpoſitiſſæ & Capituli, ſingularumque Canonicarum nec non Canonicorum, Vicariorum, perpetuorum beneficiatorum & Perſonarum Eccleſiæ Sancti Servatii in Quedelingborg, Halberſtad. Diœc. antedictæ requiſiti, quatenus Exactionem dictarum Literarum Apoſtolicarum & contentorum in eisdem procedere dignaremur, juxta traditam ſeu directam a Sede Apoſtolica nobis formam. Verum quia arduis cauſis noſtris & Eccleſiæ noſtræ negotiis perpediti Executioni earundem Literarum Apoſtolicarum commode intereſſe non valemus, De Veſtris Circumſpectionibus in Domino confidentes Vobis & unicuique veſtrum in ſolidum Committimus vices noſtras, donec eas ad nos duxerimus revocandas. Mandantes Vobis, quatenus in cauſis dictarum Dominarum Abbatiſſæ, Præpoſitiſſæ, & Capituli, Singularumque Canonicarum, Vicariorum, perpetuorum Beneficiatorum & Perſonarum Eccleſiæ Secularis Sancti Servatii in Quedelinborg, Halberſt. Diœc. antedictæ procedatis, juxta traditam in eisdem Literis Apoſtolicis nobis formam. Et ſi contingat nos in aliquo tempore prædicta Autoritate Apoſtolica in aliquibus cauſis præfatarum Dominarum Abbatiſſæ & Capituli ſingularumque Canonicarum, Vicariorum, perpetuorum Beneficiatorum & Perſonarum Eccleſiæ prædictæ Præſentibus & futuris ceptis & non ceptis procedere de quo nobis poteſtatem omnimodam reſervamus. Nolumus tamen, nec intendimus propter hoc commiſſionem hujusmodi in aliquo revocare niſi de revocatione hujusmodi in noſtris literis ſpecialem & expreſſam faceremus mentionem. Etiam per Commiſſionem noſtram hujusmodi nolumus, nec intendimus noſtris in aliquo præjudicare Collegis. In quorum omnium & ſingulorum Fidem & Teſtimonium præmiſſorum præſentes Literas, ſeu præſens publicum Inſtrumentum per Notarium publicum infra ſcriptum ſubſcribi & publicari mandavimus, noſtrique Sigilli juſſimus appenſione communiri. Datum & Actum Magdeborg. In loco habitationis noſtræ. Sub Anno a Nativitate Domini Milleſimo, Quadringenteſimo, viceſimo Tertio. Indictione prima. Menſis Martii die Mercurii tertia. Hora quinta veſperorum. Pontificatus Sanctiſſimi in Chriſto Patris & Domini noſtri, Domini Martini divina providentia Papæ Quinti. Anno ſuo ſexto. Præſentibus ibidem Honorabilibus Viris, Dominis Richardo Gotwitz a Capella ſancti Gungolfi ſub Aula Archiepiſcop. Magdeburgenſ. ſita, Canonico Ludolpho de Dringenberch, Clerico Padeborn. Diœc. Teſtibus ad præmiſſa vocatis ſpecialiter, & rogatis &c. Et Ego Henricus Wellen, Clericus Halberſtadenſ. Diœc. Publicus ſacra Imperiali Auctoritate Notarius. Quia hujusmodi Literarum Apoſtolicarum Præſentationi, Receptioni, requiſitioni

oni, & Subdelegationi aliis & ſingulis, dum ſic, ut præmittitur, coram dicto Domino Tiderico, Decano, & coram eo fierent & agerentur, una cum prænominatis Teſtibus præſens interfui, eaque ſic fieri vidi, & audivi. Ideo præſens publicum Inſtrumentum manu mea propria ſcriptum inde confeci, publicavi, & in hanc publicam Formam de mandato ſæpe dicti Domini Decani ſubſcribendo redegi. Quam ſigno & nomine meis ſolitis & conſuetis una cum appenſione Sigilli ejusdem Domini Tiderici Decani, Judicis & Conſervatoris ſignavi, in Fidem & Teſtimonium omnium & ſingulorum præmiſſorum rogatus & requiſitus.

XCIX.

Pabſts Martini V. Confirmation des der Abtey Quedlinburg im Jahr 1252. ertheilten und oben ſub Num. LIX. befindlichen Privilegii, de Anno 1417.

MArtinus Epiſcopus, Servus Servorum Dei: Dilectis in Chriſto Filiabus, Abbatiſſæ & Conventui ſecularis Eccleſiæ Sancti Servatii in Quidel. ordinis ſancti Auguſt. Halberſt: diœceſ: Salutem & Apoſtolicam Benedictionem. Merita veſtræ devotionis nos inducunt, ut petitionibus veſtris, illis præſertim, quæ Monaſterii veſtri, quod Romanæ Eccleſiæ immediate ſubjectum exiſtit, utilitatem concernunt, quantum cum Deo poſſumus favorabiliter annuamus, veſtris igitur ſupplicationibus inclinati, quasdam literas felicis recordationis Innocentii Papæ IIII. Prædeceſſoris noſtri vobis conceſſas, quas in Cancellaria noſtra diligenter inſpici, quarum tenores de Verbo ad verbum præſentibus inſeri fecimus, præſertim cum timeatis, ipſas poſſe in brevi vetuſtate conſumi, Auctoritate Apoſtolica tenore præſentium innovamus & præſentis ſcripti Patronico communimus. Per hoc autem nullum de novo vobis jus acquiri volumus, ſed antiquum, ſi quod habetis tantummodo conſervari. Tenores vero dictarum Literarum tales ſunt:

Inſeratur Privilegium Innocentii PP. IV. quod ſupra Num. LIX. exſtat.

Nulli ergo omnino hominum liceat hanc paginam noſtræ Innovationis, Communitionis, & Voluntatis infringere vel ei auſu temerario contraire. Si quis autem hoc attemptare præſumpſerit, Indignationem Omnipotentis Dei & beatorum Petri & Pauli Apoſtolorum Ejus ſe noverit incurſurum. Datum Conſtantiæ II. Id. Febr. Pontificatus noſtri Anno Primo.

C.

Ejusdem Conſervatorium **vor die Abtey Quedlinburg/** de Anno 1417.

MArtinus Epiſcopus, Servus Servorum Dei. Dilectis Filiis, beatæ Mariæ Erfurdenſ: Moguntin: Diœceſ. & ſancti Bonifacii Halberſtadenſ: ac Sancti Nicolai Magdeburgenſ: Eccleſiarum Decanis, Salutem & Apoſtolicam Benedictionem. Ad compeſcendos conatus nefarios perverſorum, qui perſonas & loca Eccleſiaſtica ſuper bonis & juribus ſuis offendere ac multiplicibus perturbare moleſtiis non verentur, tanto magis per providentiam ſedis Apoſtolicæ decet oportuno remedio providere quanto per amplas turbationes hujusmodi & moleſtias in divinæ Majeſtatis offenſam, nec non Eccleſiaſticæ Libertatis redundare diſpendium dinoſcantur. Dudum ſiquidem cum in diverſis mundi partibus Conſules Civitatum & Rectores, nec non alii, qui poteſtatem habere videbantur, tot onera frequenter imponerent Eccleſiis ut deterioris conditionis factum ſub eis ſacerdotium videretur quam ſub Pharaone fuiſſet, qui legis divinæ notitiam non habebat, quique omnibus aliis ſervitute ſubactis ſacerdotes & poſſeſſiones eorum in priſtina libertate diviſit & de publico eis alimonium miniſtravit, in Concilio Lateran. Eccleſiæ immunitati providendo ſub Anathematis diſtrictione prohibitum extitit, ne Conſules, Rectores, aut alii prædicti Eccleſias & Viros Eccleſiaſticos talliis, ſeu collectis, vel exactionibus aliis aggravare præſumerent, transgreſſores & Fautores eorum percipiendæ Anathemathis ſententiæ ſubjacere donec ſatisfactionem impenderent competentem

tem & etiam deinde in generali Concilio editum fuit, quod, ſi Epiſcopi forte cum Clericis etiam ſi tantam neceſſitatem, vel utilitatem inſpicerent, ut absque ulla coactione ad relevandas communes utilitates, vel neceſſitates, ubi Laicorum non ſupperent facultates, ſubſidia per Eccleſias Laicis ducerent concedenda, minime ſuper hoc conſulto Roman. Pontifice, conceſſiones & ſententiæ, quæ a talibus, vel ab ipſorum mandato forent promulgatæ, eſſent irritæ & inanes, nullo unquam tempore valituræ, ac etiam in ipſo generali Concilio decretum extitit, illum, qui infra tempus ſui regiminis propter fractionem Conſtitutionum, vel ſanctionum hujusmodi ſuſtineret Anathema, tanquam poſt illud non eſſet ad ſatisfactionis debitum compellendus nec non ipſius ſucceſſorem, qui non ſatisfaceret - - - infra menſem manere Eccleſiaſtica cenſura concluſum, donec ſatisfaceret competenter. Cum ſuccederet in onere, qui ſubſtitueretur in honore. Poſtmodum vero felicis Recordationis Honorius Papa III. attente conſiderans, quod quondam Fridericus II. olim Roman. Imperator tunc ſub obedientia & devotione ſanctæ Romanæ Eccleſiæ perſiſtens ad laudem ejusdem Eccleſiæ & ſacri decus Roman: Imperii cupiens, ut expurgatis quorundam erroribus & iniquis ſtatutis penitus deſtitutis de cætero Eccleſiæ & Eccleſiaſticæ Perſonæ plena vigererent quiete & ſecura libertate gauderent ac pie & juſte attendens quod quorundam perverſorum iniquitas adeo abundaverat, ut non dubitarent contra Eccleſiaſticam diſciplinam & Sacros Canones ſtatuta ſua confringere adverſus Eccleſiaſticas perſonas & Eccleſiaſticam libertatem edictali Lege hujusmodi ſtatuta iniqua irritaverat & præcepit irrita nunciari & omnia ſtatuta & conſvetudines, quæ Civitates & loca, Poteſtates, vel Conſules, aut quæcunque aliæ Perſonæ contra libertatem Eccleſiæ, vel Perſonas Eccleſiaſticas hujusmodi edere, aut ſervare temptarent contra Canonicas, vel Imperiales ſanctiones de ipſorum Capitularibus infra duos Menſes poſt ipſius legis Publicationem penitus aboleri facerent, & ſi de cætero talia attemptarent, illas ipſo jure decrevit eſſe nullas, & eos ſua jurisdictione privatos, nec non locum, ubi talia deinceps præſumpta fuiſſent, banno Mille Marcharum auri Fiſco Imperiali præceperat ſubjacere, Poteſtates vero Conſules, Statutarii, & Scriptores Statutorum prædictorum, nec non Conſiliarii Locorum ipſorum, qui ſecundum ſtatuta & conſuetudines memoratas judicarent, extunc eſſent ipſo jure infames, quorum ſententias & actus legitimos ſtatuerit aliqualiter non tenere, quodque ſi per Annum præfatarum Conſtitutionum inventi forent Contemptores bona eorum per totum ſuum Imperium mandavit impune ab omnibus occupari ſalvis nihilominus aliis pœnis contra tales in eisdem generalibus Conciliis promulgatis & inſuper voluit idem tunc Imperator, quod nulla communitas, vel perſona publica, ſeu Privata, Collectas ſeu exactiones, Angarias vel perangarias, Eccleſiis vel aliis piis locis, aut Eccleſiaſticis perſonis hujusmodi imponere, ſeu invadere Eccleſiaſtica bona præſumeret, quod ſi ſecus faceret & requiſita ab Eccleſia vel Imperio hujusmodi emendare contempneret tripliciter reſunderet & nihilominus Banno Imperiali ſubjaceret, quod ſine ſatisfactione debita nullatenus remitteretur. Statuerat inſuper, quod quæcunque Communitas, vel perſona, per Annum ſub excommunicatione propter libertatem Eccleſiæ violatam perſiſteret, ipſo jure ſimiliter dicto Banno Imperiali ſubjaceret, a quo nullatenus extraheretur, niſi prius ab Eccleſia, beneficio abſolutionis obtento. Et inſuper ordinaverat, ut nullus Eccleſiaſticam perſonam in criminali quæſtione, vel civili, ad judicium ſeculare trahere præſumeret contra easdem Canonicas ſanctiones & Conſtitutiones Imperiales, quod ſi ſecus faceret Actor, a ſuo jure caderet & judicatum non teneret & Judex foret ex tunc judicandi Auctoritate privatus, quodque judices temporales, qui Clericis & perſonis Eccleſiaſticis juſtitiam denegare præſumerent tertio requiſiti ſuam jurisdictionem amitterent, Conſtitutionem ipſam de Conſilio etiam Fratrum ſuorum Sanctæ Romanæ Eccleſiæ Cardinalium, qui tunc erant auctoritate Apoſtolica approbans & confirmans ipſam mandavit inviolabiliter obſervari, nec non ſtatutarios & Scriptores ac Violatores prædictos excommunicatos eadem auctoritate nunciari & deinde ad audientiam divæ memoriæ Caroli IV. etiam Roman.

man. Imperatoris semper Augusti deductos,quod nonnullæ seculares personæ in Potestatibus & officiis publicis constitutæ, videlicet Duces, Marchiones, Comites, Barones & alii Domini temporales nec nonConsulesCivitatum,Oppidorum,Villarum & Locorum Rectores in diversis Provinciis ejusdem Imperii, DEI timore postposito, statuta singularia & iniquas ordinationes, motu proprio & de facto contra ipsas Personas Ecclesiasticas & Ecclesiarum Libertates,ac earum privilegia condiderant,illisq; de facto & publice utebantur contra Canonicas & legitimas Sanctiones utpote quod nulla bona in PotestatemEcclesiasticam transferrentur & neClerici in sacris ordinibus constituti ad agendum & testificandum in civilibus & maxime in piis causis aliquatenus admitterentur, quodque excommunicati Laici & publice denunciati in civili foro minime repellerentur & insuper prædicti Domini temporales, Consules & Rectores per secularem Potestatem, res & bona Clericorum occuparent, arrestarent & oblationes Christi Fidelium minuerent atque restringerent exactiones & tallias indebitas de bonis & redditibus Ecclesiarum exigerent & extorquerent,possessiones Ecclesiarum & personarum earundem devastarent incendiis & rapinis,Contractus inter Clericos & Laicos factos legitime ad Libros Civitatum,Villarum &Locorum prædictorum inscribere & sigillare recusarent, donataque & Legata ad Fabricas & Ecclesiarum structuras contra Prælatorum voluntatem & aliorum, quorum intererat, temere usurpare præsumerent ac in Fraudem & odium Clericorum de bonis etiam & rebus eorundem Clericorum quæ non causa negociationum,sed pro eorum propriis usibus per Eorum terras ducebant, seu duci faciebant,Thelonium exigere & recipere non verebantur & confugientes ad Ecclesias & earum cimiteria inde extrahere contra Canonicas & Imperiales Sanctiones hujusmodi præsumpserant & præsumebant, idem Carolus Imperator tanquam Christianissimus Princeps volens in præmissis providere de remedio salutari, etiam de quorundam Principum, Ducum, Comitum, Baronum, Fideliumque aliorum sacri Imperii sæpe dicti,Consilio & Auctoritate Imperiali,quæcunque statuta & Consvetudines prædicta tanquam per Canonicas & Civiles sanctiones expresse reprobata cassavit,irritavit, & annulavit, ac cassa & irrita, nulliusque esse voluit roboris, vel momenti, præcipiens sub Banni Imperialis Pœna universis & singulis Principibus & Dominis temporalibus, Consulibus,Potestatibus,& aliis in officiis publicis in eodem Imperio constitutis, quatinus ex tunc ipsarum statuta & ordinationes,sicut in præjudicium Ecclesiasticæ libertatis edita fuerant,omnino revocarent & de luce tollerent,quodq; secundum ea non judicarent amplius,nec sententias dictarent,aut eisdem in judicio, vel extra judicium quomodolibet pro se & contra eandem Ecclesiasticam libertatem potirentur. Pronunciavit insuper & eadem decrevit Auctoritate quod quicunque Laicus cujuscunque status,aut conditionis existeret, ausu sacrilego & propriæ temeritatis audacia, sacerdotem, vel Clericum,secularem vel Religiosum,diffidaret, proscriberet, captivaret spoliaret, occideret,mutilaret, ac in Carcere detineret,vel hujusmodi maleficia perpetrantes scienter receptaret, vel eis favorem præstaret, præter pœnas a sacris Canonibus & Legalibus sanctionibus in tales inflictas, eo ipso redderetur infamis ac omni honore privatus, nec ad placita, vel consilia Nobilium admitteretur, quovismodo hortans insuper in Domino & requirens Ecclesiasticos Prælatos in illis partibus, in quibus committerentur talia, constitutos, ut Legem Imperialem hujusmodi per eorum Ecclesias ac Synodos publicarent,ne transgressores hujusmodi per simulatam ignorantiam suam valerent in hac parte malitiam excusare, prout in Constitutionibus Conciliorum & Honorii Papæ prædictorum ac Imperialibus præfatis plenius continetur. Cum autem sicut Lamentabili quærela dilectarum in Christo Filiarum Abbatissæ & Capituli Secularis Ecclesiæ Quedelingeburg. Romanæ Ecclesiæ immediate subjectæ - - Halberstadens. Diœc. nuper accepimus, Nonnulli Principes,Duces, Comites,Barones,&aliæ Seculares potestates earundem Constitutionum & Sanctionum Canonicarum & Legalium forsan ignari contra ipsas ab Abbatissa, & Capitulo ac Ecclesia prædictis nec non aliis Ecclesiis Monasteriis & locis eisdem Abbatissæ,Capitulo -- & Ecclesiæ Quedelingaburgens. subjectis Tallias & gabellas,

las, ac alias Exactiones illicitas hactenus extorserint, & adhuc extorquere nitantur, ac etiam bona Abbatissæ & capituli nec non Ecclesiarum, Monasteriorum & Locorum prædictorum invaserint, arrestaverint, occupaverint,detinuerint & suis usibus applicaverint nec non occupare, invadere, arrestare,detinere, & eisdem suis usibus applicare similiter de facto præsumant,in animarum suarum periculum,nec non Abbatissæ & Capituli, ac Ecclesiarum, Monasteriorum & Locorum prædictorum non modicum damnum. Nos in præmissis Abbatissæ & Capitulo,nec non Ecclesiis, Monasteriis & Locis prædictis oportune providere volentes, discretioni vestræ per Apostolica scripta in virtute sanctæ obedientiæ districte præcipiendo mandamus, quatinus vos,vel duo,aut unus vestrum, per vos, vel alium, seu alios, eisdem Abbatissæ & Capitulo contra quoscunque Transgressores & violatores Constitutionum earundem, cujuscunque Status, Dignitatis & Excellentiæ fuerint,efficacis defensionis auxilio assistentes, non permittatis eas contra Canonicas & Legales Constitutiones, vel sanctiones hujusmodi -- molestari,nec non easdem Constitutiones ubi & quando expedire videritis, solenniter publi antes faciatis transgressores hujusmodi,si & prout justum fuerit, ac ubi & quoties expedierit, tam diu excommunicatos ac Anathematizatos publice denunciari, donec ab earum Talliarum,Collectarum,impositionū & quarumlibet extorsionum, nec non bonorum Abbatissæ & Capituli, ac Ecclesiarum, Monasteriorum & Locorum eorundem impositione,invasione, arrestatione, occupatione, detentione, & Applicatione omnino desistant, nec non etiam efficaciter restituant eisdem Abbatissæ, Capitulo,Ecclesiæ, Monasteriis & Locis hujusmodi occasione Præmissorum per eos læsis,vel gravatis tallias,& exactiones ipsas,ac etiam bona Abbatissæ, Capituli, Ecclesiarum, Monasteriorum, & Locorum hujusmodi arrestata, occupata, detenta & applicata ipsis, aut quæ per se,vel alios illo prætextu quomodolibet receperunt imo verius temere & illicite usurparunt, a se libere omnino relaxent ac in manibus vestris juraverint, quod de cœtero talia non committant & ea committentibus non præstent auxilium, Consilium, vel favorem. Contradictores per censuram Ecclesiasticam & alia juris oportuna remedia compescendo, Invocato etiam ad hoc, si opus fuerit, auxilio Brachii Secularis. Cæterum si forte hujusmodi transgressorum & Violatorum,vel ea fieri mandantium ipsisque consentientium, seu dantium in illis, per se directe vel indirecte, publice vel occulte, auxilium, consilium,vel favorem, in præsentia pro monitionibus & requisitionibus per Vos de ipsis faciendis tute, secure, vel commodum haberi nequiriet. Nos vobis monitiones & requisitiones ac Citationes quaslibet per edicta publice in Locis affigenda publicis, de quibus sit verisimilis conjectura, quod ad notitiam - - Citatorum & monitorum hujusmodi pervenire valeant, faciendi plenam & liberam concedimus,tenore præsentium, potestatem. Volentes,quod monitiones, requisitiones & Citationes hujusmodi, perinde ipsos Citatos requisitos & monitos,ut præmittimus,arceant ac si eis factæ & insinuatæ præsentialiter & personaliter extitissent. Non obstantibus tam piæ memoriæ Bonifacii Papæ VIII. literis, quibus cavetur, ne aliis extra suam Civitatem vel Diœc. nisi in certis exceptis casibus & in illis ultra unam dietam a fine suæ Diœc. ad Judices extra Civitatem, vel Diœc. in quibus deputati fuerint, contra quoscunque procedere, aut alii,vel aliis vices suas committere seu aliquos ultra unam dietam a fine Diœc. earundem trahere præsumant, dummodo ultra duas dietas aliquis Auctoritate præsentium non trahatur, ac de Personis ultra certum numerum ad judicium non vocandis, quam aliis Constitutionibus Apostolicis contrariis quibuscunque. Aut si aliquibus communiter vel divisim a Sede Apostolica indultum existat,quod interdici, suspendi, vel excommunicari, aut extra, vel ultra certa loca ad judicium evocari non possint per litteras Apostolicas non facientes expressam, ac de Verbo ad Verbum de indulto hujusmodi mentionem. Datum Constantiæ VIII. Id. Aprilis Pontificatus nostri Anno Primo.

Nota. Eben dergleichen Conservatorium hat die Aebtey Quedlinburg auch Anno 1434. den 25. Octobr. von dem Synodo zu Basel erhalten, welches mut. mutand. mit vorherstehendem gleiches Innhalts ist.

CI.

Instrumentum die Zusammensetzung der Aebtißin und Capituls zu Quedlinburg/ der genaue Beobachtung der Statuten ihrer Abtey betreffend/ de Anno 1417.

IN nomine Domini Amen. Anno nativitatis ejusdem quadringentesimo, decimo septimo, indictione decima Mensis Junii vero decima, hora quasi primarum, Apostolica sede Pastore carente & Sacrosancte Constantiensi Synodo loco Pastoris præsidente personaliter Venerabiles Dominæ Adelheidis de Isenborg Abbatissa, Mechtildis de Hakeborne, Præposita, Dorothea & Elizabet Sorores de Donyn, Ermegardis & Adelheidis, Sorores de Dorstat, Jutta de Lychen & Anna de Plawe, Canonicæ secularis Ecclesiæ S. Servatii in urbe Quedelingborg, Diœcesis Halberst. in loco Capitulari capitulariter congregatæ, & totum Capitulum in dicta Ecclesia repræsentantes, mutua matura prædeliberatione sponte & libere promiserunt, consvetudines & statuta hucusque in dicta Ecclesia servatas & habitas in antea, inviolabiliter tenere, atque sine contradictione qualibet observare. Adjicientes si qua ipsarum Dominarum s. Canonicarum prædictarum (quod absit) consuetudinibus, seu statutis prælibatis contraveniret, aut excessum in eisdem faceret, illa aut quævis earum sic excedens s. excedentium a perceptione præbendæ suæ, quam in Ecclesia Quedelingborgensi prædicta possederet, posset ac deberet suspendi. Et si quæ earum pertinaciter incorrigibiles reperirentur dicta sua præbenda & aliarum dignitatum usu demum essent privandæ, contradictione excedentium non obstante, promittentes mihi Notario infra scripto conjunctim & divisim solenni stipulatione, se grata & rata singula præmissa firmiter habituras. Super quibus omnibus & singulis requisiverunt me notarium, ipsis desuper unum vel plura, publicum seu publica conficere Instrumenta: Acta hæc sunt anno, indictione, mense, die, hora & loco Apostolica sede vacante, quibus supra, præsentibus ibidem honorabilibus Viris, Dominis Bernhardo Medebeke, & Nicolao Louburg perpetuis Præbendatis Ecclesiæ Quedelingb. ante dictæ Moguntinæ, & Halberst. Diœcesis, testibus ad præmissa vocatis pariterque rogatis.

Et Ego Remarus Osmandinus Clericus Mundensis Diœcesis, publicus sacra Imperiali auctoritate Notarius &c.

CII.

Kayſers Sigismundi Lehen-Brieff vor die Aebtißin Adelheid zu Qvedlinburg über ihrer Abtey Regalien und Weltlichkeit/ de Anno 1418.

SIgmundus, Dei Gratia Romanorum Rex semper Augustus, ac Hungariæ, Dalmaciæ, Croaciæ &c. Rex, venerabili Adelheydæ, Abbatissæ secularis Ecclesiæ sancti Servatii in Oppido Quidlinburg, Principi devotæ nostræ dilectæ, gratiam regiam & omne bonum.

Venerabilis Princeps devota, dilecta. Quemadmodum per dilectum nobis Hermannum Walterum Olerinum, Mogunt: Diœcesi: Provisorem, Domus tuæ Procuratorem, tuum idoneum, habentem a Te sufficiens ad hoc & speciale mandatum, te velut principem Imperii per nos infeudari, Tibique per eundem Procuratorem tuum Regalia tua transmitti cum debita devotionis instantia supplicare curasti. Conditionem fœminei sexus in Te, loci distantiam & viarum pericula ponderantes, petitionem tuam velut consonam rationi gratanter admisimus, & recepto prius a Procuratore tuo prædicto in animam tuam fidelitatis & homagii nobis, tanquam Romanorum Regi, nec non Imperio sacro præstari solito & debito Juramento tibi Regalia Ecclesiæ tuæ prædictæ contulimus, teque de his certa nostra scientia, potestate Romana Regia, tenore præsentium, gratiosius investimus, volentes & decernentes, quod tanquam Abbatissa Ecclesiæ tuæ præfatæ ac princeps sacri Imperii Romani infeudata per nos de Regali-

Regalibus tuis ac etiam legitime investita in conferendis Feudis & quibuscunque aliis Actibus Regalia & temporalitatem Ecclesiæ tuæ concernentibus plenam habeas & exercere possis & valeas potestatem. Ac si propter præmissa nostræ Majestatis præsentiam personaliter accessisses, & tibi eadem, ut moris est, cum debitis ceremoniis viva voce nostra Serenitas contulisset. Volumus tamen ut quam primum præsentiam nostram te visitare contingeret, Ecclesiæ tuæ Regalia de manibus nostris Regiis corporaliter suscipias, & præstes, ut moris est fidelitatis, homagii & obedientiæ Juramentum solitum.

Cœterum de uberiori Gratia & favore, quo circa te afficitur animus nostræ Regiæ Majestatis, non per errorem, aut improvide, sed animo deliberato sanoque fidelium nostrorum accedente consilio universa & singula Jura, Privilegia, Literas, Libertates & Gratias a Divæ memoriæ Romanorum Imperatoribus & regibus Prædecessoribus nostris tibi & Prædecessoribus tuis & Ecclesiæ tuæ prædictæ data & concessa in omnibus & singulis eorum clausulis, articulis verborum expressionibus atque punctis, ac si præsentibus de verbo ad verbum inserta forent, approbavimus, ratificamus, innovavimus & autoritate Romana Regia ac de certa scientia gratiosius confirmamus, ac eadem robur habere decernimus perpetuæ firmitatis.

Et ut eo quietius cum cœteris Ecclesiæ tuæ Canonicis debitum Deo exsolvere valeatis famulatum, Te & Ecclesiam tuam cum universis & singulis subditis & Vasallis ab omnibus Judiciis terrestribus & secularibus duximus eximendas & de Romana Regiæ potestatis plenitudine eximimus per præsentes. Ita quod Subditi & Vasalli tui per quemcunque principem, vel Judicem secularem, super quibuscunque causis Civilibus & criminalibus, realibus aut personalibus, sive mixtis, personam vel bona concernentibus citari & trahi non debeatis, vel judicari ad instantiam cujuscunque, præterquam ad Judicium Curiæ nostræ Regalis, ubi tales causa voluimus mediante justitia definiri. Irritum & omnino inane decernentes, quicquid contra vos in quocunque judicio seculari, præterquam in Judicio Curiæ nostræ Regalis ortum, factum, judicatum fuerit, seu quomodolibet attemptatum.

Jubemus igitur universis & singulis Principibus & Judicibus secularibus, cujuscunque status, honoris & præeminentiæ fuerint, cœterisque nostris & Imperii Sacris subditis & fidelibus tenore præsentium firmiter districte, ne contra præsentem nostram gratiam aliquid audeant attemptare, sub pœna indignationis nostræ gravissimæ, nec non centum marcarum auri puri, quas a contra facientibus totiens, quoties quid contra factum, vel attemptatum fuerit irremissibiliter exigi, & eorum medietatem Regalis fisci nostri, residuam vero partem injuriam passorum usibus volumus applicari, præsentium sub nostræ Majestatis sigillo testimonio literarum. Dat. Constantiæ Anno Domini Millesimo Quadringentesimo, decimo octavo, nono die Februarii, Regnorum nostrorum Anno & Hungariæ tricesimo primo, Romanorum vero Octavo.

CIII.

Pabſts Martini V. Mandatum an den Abt zu Michelſtain/ daß er den zwiſchen der Abtey Qvedlinburg und dem Official zu Halberſtadt entſtandenen Streit unterſuchen und beylegen ſolle/ de Anno 1420.

MArtinus Episcopus, Servus Servorum DEI. Dilecto Filio, Abbati in Michelsteyn Halberstad. Diœc. Salutem & Apostolicam Benedictionem: Sua nobis dilecta in Christo Filia Alheidis, Abbatissa Secularis Ecclesiæ S. Servatii, oppidi de Qvedelingborch Halberstad. Diœc. petione monstravit, quod, licet dicta Ecclesia cum omnibus monasteriis Membris & Locis eidem subjectis & personis degentibus in eisdem, fuerit, prout est, ab omni jurisdictione Dominio, & potestate quorumlibet Archi-Episcoporum & aliorum Judicum Ordinariorum existentium pro tempore, per speciale Sedis Apostolicæ Privilegium, cui non est in aliquo derogatum, prorsus exempta, & Eidem Sedi immediate subjecta, ita, quod etiam ra-

tione delicti, ſeu Contractus, aut rei, de qua agitur, ubicunque committatur delictum, ineatur contractus, aut res ipſa conſiſtat, poteſtatem aliquam nequeat exercere, dictaque Eccleſia cum Monaſteriis, Membris, Locis & Perſonis hujusmodi fuiſſent in pacifica Poſſeſſione vel quaſi Exemptionis & Libertatis hujusmodi a Tempore Conceſſionis dicti Privilegii, ac etiam cujus contrarii memoria non exiſtit, tamen Wernerus Clericus, Officialis Halberſtadenſ. aſſerens ſe Executorem ſtatutorum provincialium, Curiæ Moguntin. in Civitate & Diœc. Halberſtadenſ. per Venerabilem Fratrem noſtrum, Conradum, Archi-Epiſcopum Moguntin. auctoritate Metropolitica ſpecialiter deputatum ac falſo prætendens ſe in Johannem Stembrugge, Henricum Reden, Johannem Wegeleven, Stephanum Viſcher, Canonicos Monaſterii S. Wiberti, Præmonſtratenſ. Ordinis extra muros dicti Oppidi, præfatæ Romanæ Eccleſiæ immediate ſubjecti & Ludolfum Dringenberch Clericum dictæ Diœc. Familiarem dictæ Abbatiſſæ, ordinariam jurisdictionem habere, ipſos Canonicos & Clericum per certi tenoris literas ſub excommunicationis ſententia, & aliis pœnis & cenſuris Eccleſiaſticis monuit & mandavit eisdem, ut Henningho de Ditvorde, qui ſe gerit pro Præpoſito dicti Monaſterii obedientiam, reverentiam, & honorem exhiberent, alioquin declararet eos excommunicationis ſententiam & alias pœnas & cenſuras hujusmodi incurriſſe, pro parte vero dictæ Abbatiſſæ rem ſuam in hac parte agi conſpicientis ac ſentientis per illa indebite ſe gravari, fuit ad ſedem Apoſtolicam appellatum. Quo circa diſcretioni tuæ per Apoſtolica ſcripta mandamus, quatinus vocatis, qui fuerint evocandi & auditis hinc inde, propoſitis, quod canonicum fuerit, appellatione remota decernas, faciens quod decreveris per Cenſuram Eccleſiaſticam firmiter obſervari. Teſtes autem qui fuerint nominati, ſi ſe gratia, odio, vel timore ſubtraxerint cenſura ſimili, appellatione poſtpoſita, compellas veritati teſtimonium perhibere. Datum Romæ apud Sanctum Petrum 3. Id. Aprilis. Pontificatus noſtri Anno quarto

CIV.

Des Dechants zu S. Nicolai in Magdeburg / als Päbſtl. ernanten Conſervatoris, Executoriales **des vom Pabſt** Martino V. **im Jahr 1417. der Abtey Qvedlinburg ertheilten** Conſervatorii, de Anno 1423.

HEnricus de Vrden, Decanus Eccleſiæ ſancti Nicolai Magdeburgenſ: Executor quarundam Conſtitutionum, nec non Legum Imperialium per claræ memoriæ Fridericum Secundum & Carolum Quartum, Rom. Imperator. pro Conſervatione Eccleſiaſticæ Libertatis editarum & per ſanctam Sedem Apoſtolicam approbatarum una cum certis noſtris in hac parte Collegis cum illa Clauſula: Quatenus Vos, vel duo, aut unus veſtrum, per Vos, vel alium, ſeu alios &c. Venerabilibus & generoſis Dominabus Abbatiſſæ & Capitulo ſecularis Eccleſiæ ſancti Servatii in Qvedelingborch Romanæ Eccleſiæ immediate ſubjectæ Halberſtad: Diœc. a Sanctiſſimo in Chriſto Patre & Domino noſtro, Domino Martino, Divina providentia Papæ Quinto ſpecialiter deputatis Venerabilibus & Religioſis Viris Dominis Sancti Johannis extra muros Halberſtad: Sancti Mauritii intra & novi operis extra Muros Hallenſ: Magdeburg: Diœceſ: Canonicorum Regularium ordinis Sancti Auguſtini ac Sancti Wiperti extra muros Qvedlinburg: Halberſtad: Diœc. Præmonſtratenſ: Ordinis. Nec non Venerabilibus & Circumſpectis, Viris Dominis Major: Sanctæ Mariæ, Sancti Pauli, Halberſtad: Sancti Blaſii intra & Sancti Ciriaci extra Muros Brunſvicenſ: Hildeſemenſ: & Sancti Nicolai, Stendalienſ: Halberſtad: Diœceſ: Sancti Bartholomæi in Czerweſt, Brandenburg: Diœc. Eccleſiarum perpetuis Præpoſitis, Decanis, Cellariis & Theſaurariis, Nec non Univerſis & ſingulis Dominis Abbatibus, Præpoſitis, Decanis, Scholaſticis & Theſaurariis, tam Cathedralium, quam Collegiatarum Eccleſiarum per Magdeburgenſ: Moguntinenſ. Bremenſ: Halberſtadenſ: Hildeſemenſ. Verdenſ: Padeburnenſ: Mindenſ: Merſeburgenſ: Nuemburgenſ: Brandeburgenſ: Miſnenſ: Havelbergenſ: Lubutenſ: Damynenſ.

nenſ. Swerinenſ: Raſeburgenſ. & Lubicenſ. Civitat. & Diœc. ubilibet conſtitutis pro executione præſentium requiſitis, Salutem in Domino & mandatis noſtris hujusmodi imo verius Apoſtolicis firmiter obedientiam. Literas ejusdem Domini noſtri, Dn. Martini Papæ Quinti cujus vera Bulla plumbea cum cordula cara - - impendente more Romanæ Curiæ Bullarum, non raſas, ſeu vitiatas, ſed ſanas & integras ac illæſas omnique prorſus vitio & ſuſpicione carentes, Nobis per honorabilem Virum, Dominum Johannem de Witingh, Syndicum & Procuratorem Venerabilium Dominarum, Abbatiſſæ & Capituli Secularis Eccleſiæ Sancti Servatii in Quedelingborch de quo Notarius infraſcriptus Nobis plenam fidem veridica relatione fecit, & ſibi, ut aſſeruit, his conſtabat atque conſtat Documentis coram eodem Notario publico & Teſtibus infra ſcriptis præſentatis. Nos cum ea, qua decuit, Reverentia noveritis recepiſſe ſub his Verbis, quarum Tenor de Verbo ad Verbum ſequitur & eſt talis.

Inſeratur Conſervatorium Martini PP. V. de Anno 1417. quod ſupra Num. C. videri poteſt.

Poſt quarum quidem Literarum Apoſtolicarum præſentionem & receptionem ſuimus per præfatum Dominum Johannem de Witingh, Syndicum & Procuratorem prædict: Syndicatus & nomine dictarum Dominarum - - humiliter requiſiti. Quatenus ad executionem earundem & contentorum in eisdem Apoſtolicis procedere dignaremur. Verum quia arduis cauſis noſtris & noſtræ Eccleſiæ negotiis propediti, Executioni earundem Literarum Apoſtolicarum commode intereſſe non valemus de veſtris Circumſpectionibus in Domino confidentes Vobis & unicuique veſtrum in ſolidum committimus vices noſtras donec eas ad nos duximus revocandas. Mandantes Vobis Quatenus in cauſis dictarum Dominarum Abbatiſſæ & Capituli ac aliorum quorum intereſt, ratione prævia procedatis juxta traditam, ſeu commiſſam in eisdem Literis Apoſtolicis nobis formam. Et ſi contingat nos in aliquo tempore prædicta Auctoritate Apoſtolica in aliquibus cauſis præfatarum Dominarum Abbatiſſæ & Capituli præſentibus & futuris ceptis & non ceptis procedere de quo nobis poteſtatem omnimodo reſervamus. Nolumus tamen nec intendimus propter hoc commiſſionem noſtram hujusmodi revocare, niſi de revocatione hujusmodi in noſtris Literis ſpecialem & expreſſam faceremus mentionem. Etiam per commiſſionem noſtram nolumus nec intendimus noſtris in aliquo præjudicare Collegis. In quorum omnium & ſingulorum Fidem & Teſtimonium præmiſſorum præſentes Literas ſeu præſens publicum Inſtrumentum per Notarium publicum infra ſcriptum ſubſcribi & publicari mandavimus, noſtrique Sigilli juſſimus Appenſione communiri. Datum & Actum Magdeburg In loco habitationis [illegible]træ, ſeu Anno a Nativitate Domini Milleſimo, Quadringenteſimo, Viceſimo Tertio, Indictione prima. Menſis Martii Secunda, hora quinta veſperorum Pontificatus Sanctiſſimi in Chriſto Patris & Domini noſtri, Domini Martini, divina providentia Papæ Quinti, Anno Sexto. Præſentibus Honorab. & Diſcretis Viris, Ludolpho Dringenberch, Henrico Ukerman Clericis & Johanne Reinen, Laico Padeburnen. Magdeb. & Halberſtad. Diœceſ. Teſtibus ad præmiſſa vocatis ſpecialiter & rogatis.

Et Ego Heinricus Wellen, Clericus Halberſtadenſ. Diœc. publicus ſacra Imperiali Auctoritate Notarius. Quia hujusmodi Literarum Apoſtolicarum Præſentationi, Receptioni, Fideli Examinationi, auſcultationi, requiſitioni & ſubdelegationi omnibusque aliis & ſingulis præmiſſis dum ſic, ut præmittitur, coram eo fierent & agerentur una cum prænominatis Teſtibus præſens interfui, Eaque ſic fieri vidi & audivi. Ideo præſens publicum Inſtrumentum manu mea propria ſcriptum inde confectum publicavi & in hanc publicam formam de mandato ſæpedicti Domini Decani ſubſcribendo redegi. Quam ſigno & nomine meis ſolitis & conſuetis una cum Appenſione ſigilli ejusdem Domini Henrici, Decani, Judicis & Conſervatoris ſignavi in fidem & Teſtimonium omnium & ſingulorum præmiſſorum rogatus & requiſitus.

CV.

Pabſts Eugenii IV. Mandatum **an den** Archidiaconum **zu Quedlinburg/daß er** Annam **von Plauen** / Canoniſſin **zu Quedlinburg** / **zur Aebtißin daſelbſt in ſeinen und des Röm. Stuhls Nahmen einſetzen ſolle** / **wenn ſie zu dieſer** Dignität **ſattſam** qualificiret **wäre** / de Anno 1435.

EUgenius Epiſcopus, Servus Servorum DEI. Dilecto Filio, Archidiacono Qvedelingburgenſi in Eccleſia Halberſtadenſi Salutem & Apoſtolicam Benedictionem. Decet Apoſtolicam Sedem erga Perſonas illas ſuæ liberalitatis extendere dexteram, quas propria ad id virtutum merita laudabiliter recommendant. Dudum ſiquidem omnes dignitates cæteraque beneficia Eccleſiaſtica cum cura & ſine cura tunc apud ſedem prædictam vacantia & inantea vacatura collationi & diſpoſitioni noſtræ reſervavimus, decernentes ex tunc irritum & inane ſi ſecus ſuper his a quoquam quavis auctoritate ſcienter vel ignoranter contingeret attemptari. Cum itaque poſtmodum Abbatiſſatus Secularis & Collegiatæ Eccleſiæ in Qvedelingburg Romanæ Eccleſiæ immediate ſubjectæ, Halberſtadenſ. Diœc: per liberam reſignationem Dilectæ in Chriſto Filiæ, Adelheidis de Iſenburg, ipſius Eccleſiæ Abbatiſſæ, de illo, quem tunc obtinebat per dilectum Filium Henricum Bierwiſch, Clericum Magdeburgenſ: Procuratorem ſuum ad hoc ab ea ſpecialiter conſtitutum in manibus noſtris ſponte factam & per Nos admiſſam apud Sedem ipſam vacaverit & vacet ad præſens, nullusque de illo, præter Nos, hac vice diſponere potuerit ſive poſſit reſervatione & decreto obſiſtentibus ſupra dictis. Nos - - Dilectam in Chriſto Filiam, Annam de Plawe, Canonicam dictæ Eccleſiæ quæ, ut aſſerit, de Nobili Genere procreata exiſtit, apud Nos de Nobilitate Generis, vitæ, ac Morum honeſtate aliisque probitatis & virtutum meritis multipliciter commendatam, horum intuitu gratioſo favore proſequi volentes ac de ipſius ſufficientia & meritis certam notitiam non habentes, diſcretioni tuæ per Apoſtolica ſcripta mandamus, quatinus de illis auctoritate noſtra Te diligenter informes & ſi per informationem hujusmodi præfatam Annam ad hoc utilem & idoneam eſſe reppereris & aliud Canonicum non obſiſtat, ſuper quibus tuam conſcientiam oneramus, Abbatiſſatum prædictum, qui in eadem Eccleſia dignitas Principalis exiſtit & ad quem conſvevit aliqua per Electionem aſſumi, cujusque fructus, redditus & Proventus Qvadraginta Marcharum Argenti, ſecundum communem exiſtimationem, valorem annuum, ut ipſa Anna aſſerit, non excedunt, ſive, ut præmittitur, ſive quovismodo, aut ex alterius cujuscunque Perſona ſeu per liberam reſignationem alterius de illo in Rom. Curia vel extra eam eriam coram publico & Teſtibus ſponte factam vacet, etiam ſi tanto tempore vacaverit, quod ejus Collatio juxta lateranenſ, ſtatuta Concilii ad præfatam Sedem legitime devoluta, ipſeque Abbatiſſatus Diſpoſitioni Apoſtolicæ ſpecialiter, vel alias generaliter reſervatus exiſtat, & ſuper eo inter aliquas lis, cujus ſtatum præſentibus haberi volumus pro expreſſo, in eadem curia vel extra eam pendeat indeciſa, dummodo ejus diſpoſitio, ad nos hac vice pertineat & ad id, quorum intereſt, accedat aſſenſus cum omnibus juribus & pertinentiis ſuis præfatæ Annæ Auctoritate præfata conferas & aſſignes, ipſamque in Abbatiſſam ejusdem Eccleſiæ præficias, inducens per Te, vel alios eandem Annam, recepto prius ab ea, noſtro & præfatæ Romanæ Eccleſiæ nomine fidelitatis debitæ ſolito juramento, juxta formam, quam ſub bulla noſtra mittimus interclusam, vel procuratorem ſuum ejus nomine in corporalem poſſeſſionem Abbatiſſatus, juriumque & pertinentiarum prædictarum inducas defendens inductam amota exinde qualibet detentrice, ac faciens ipſam Annam, vel dictum procuratorem pro ea ad Abbatiſſatum hujusmodi, ut eſt moris, admitti ſibique de illius fructibus redditibus & Proventibus, juribus & obventionibus univerſis integre reſponderi. Contradictores Autoritate noſtra, Appellatione poſtpoſita compeſcendo. Non obſtantibus felicis recordationis Bonifacii Papæ VIII. etiam Prædeceſſoris noſtri & aliis Apoſtolicis Conſtitutionibus ac dictæ Eccleſiæ juramento, confirmatione Apoſtolica, vel alia firmitate, roboratis ſtatutis & conſuetudinibus contrariis quibuscunque. Aut ſi aliqui ſuper proviſionibus ſibi faciendis de dignitatibus ipſius Eccleſiæ ſpeciales vel aliis beneficiis Eccleſiaſticis in illis partibus generales dictæ Sedis vel Legatorum ejus Literas impetrarint, etiamſi per eas ad inhibitionem, reſervationem, & decretum, vel alias quomodolibet ſit proceſſum, quibus omnibus ipſam Annam in aſſecutione dicti Abbatiſſatus volumus anteferri ſed nullum per hoc eis, quoad aſſecutionem dignitatum, aut beneficiorum præjudicium generari. Seu ſi - - dilectis in Chriſto Filiabus, Capitulo dictæ Eccleſiæ vel quibusvis aliis communiter vel diviſim a dicta ſit ſede indultum, quod ad receptionem, vel proviſionem alicujus minime teneantur & ad id compelli, aut quod interdici, ſuſpendi, vel excommunicari non poſſint, quodque de dignitatibus ipſius Eccleſiæ, vel aliis beneficiis Eccleſiaſticis ad earum Collationem, proviſionem, præſentationem, electionem, ſeu quamvis aliam diſpoſitionem conjunctim, vel ſeparatim ſpectantibus nulli valeat provideri per literas Apoſtolicas non facientes plenam & expreſſam ac de verbo ad verbum de indulto hujusmodi mentionem & qualibet alia dictæ Sedis indulgentia generali vel ſpeciali cujuscunque tenoris exiſtat per quam, præſentibus non expreſſam vel totaliter non inſertam, effectus earum - - impediri valeat quomodolibet vel differri & de qua cujusque toto tenore habenda ſit in noſtris literis mentio ſpecialis. Aut ſi dicta Anna præſens non fuerit ad præſtandum de obſervandis ſtatutis & conſuetudinibus ipſius Eccleſiæ ſolitum juramentum, dummodo in abſentia ſua per procuratorem ſuum idoneum & cum ad Eccleſiam ipſam acceſſerit, corporaliter iſtud præſtet. Volumus autem, quod ipſa Anna quam primum vigore præſentium dicti Abbatiſſatus Poſſeſſionem fuerit pacificam aſſecuta, Canonicatum & Canonicalem Portionem, quas in dicta Eccleſia, in qua licet ſit certus Canonicarum numerus, præbendarum tamen diſtinctio non habetur ſe aſſerit obtinere & quos ex tunc vacare decernimus omnino dimittere teneatur. Et inſuper prout eſt irritum decernimus, & inane, ſi ſecus ſuper his a quoquam, quavis auctoritate, ſcienter vel ignoranter attemptatum forſan eſt, vel imposterum contigerit attemptari. Datum Florentiæ Anno Incarnationis Dominicæ Milleſimo quadringenteſimo triceſimo quinto. Qvarto Non. Aprilis, Pontificatus noſtri Anno Qvinto.

H. de Callio.

CVI.

Eyd der Aebtißin Annæ **zu Qvedlinburg** / **ſo ihr vom Pabſt** Eugenio IV. **vorgeſchrieben worden** / de Anno 143-.

EGo Anna, Abbatiſſa ſecularis & collegiatæ Eccleſiæ in Qvedelingeburg, Romanæ Eccleſiæ immediate ſubjectæ, Halberſtadenſis Diœc. ab hac hora in antea fidelis & obediens ero beato Petro ejusdemque S. Apoſtolicæ Rom. Eccleſiæ & Domino meo, Dn. Eugenio, Pontif. IV. ſuisque ſucceſſoribus canonice Intrantibus, non ero in Conſilio aut conſenſu vel facto, ut vitam perdant, aut membrum, ſeu capiantur mala captione, Legatum apoſtolicæ ſedis incundo & redeundo honorifice tractabo, ac in ſuis neceſſitatibus adjuvabo, poſſeſſiones vero ad menſam mei Abbatiſſatus pertinentes non vendam, neque de novo infeudabo, vel aliquomodo alienabo, inconſulto Rom. Pontifice, ſic me Deus adjuvet & hæc ſancta Evangelia:

CVII.

Inſtrumentum, **woraus zu erſehen/ auf was Art der Rath zu Qvedlinburg der Aebtißin** Annæ **daſelbſt gehuldiget** / de Anno 1436.

IN nomine Domini Amen. Sub anno nativitatis ejusdem milleſimo quadringenteſimo triceſimo ſexto, Indictione decima quarta, die vero undecima Menſis Martii, hora nonarum vel quaſi Pontificatus piiſſimi in Chriſto Patris & Domini noſtri,

noſtri, Domini Eugenii, divina providentia Papæ Quarti, anno ſexto. In prætorio, ſeu conſultorio antiqui oppidi Quedelingburg. infra nominatorum præſentia perſonaliter conſtituta Illuſtris Princeps Venerabilis Domina, Domina Anna, Nobilis de Plawe, Abbatiſſa Secularis Eccleſiæ Sancti Servatii Quedelingeburgenſ. Halberſtadenſ. Diœc. & in valvis ejusdem prætorii verſus occidentem ſedens, a providis viris, Conſulibus & toto Communi oppidi antiqui Qvedelingburg. ibidem in foro convocatis, coram ea conſiſtentibus, prout de jure & conſvetudine debuit & potuit, homagium & fidelitatis juramentum poſtulavit, eosque prout fieri conſuetum & juris eſt, cum debita inſtantia requiſivit, ad quos ſeparatos, ſalva antiqua & hactenus obſervata conſuetudine, ut eis vellet tenere privilegia & libertates, ac defenſare ad hoc, nec non literas obtentas communiter & diviſim a prædeceſſoribus Abbatiſſis fideliter permanendas obtulerunt: Quæ præfata Domina Abbatiſſa, ſicuti prædeceſſores ſuæ eis tenere & defenſare verbo promiſit. Quod quidem homagium ad pronunciationem ſeu prælocutionem ſtrenui Viri Henninghi de Neyndorp, juxta formam infra ſcriptorum verborum præſtabant, & erectis digitis jurabant: Dat we Ebdeſchen Annen/ dee hier jegenwerdich ys/ alſo truwe und hold ſynt und weſen willen/ als to rechte ore Borgere ſcholen/ oren frome to werſende/ oren Schaden to wernenne/ und ore ſtad to halbene iegen aller malcken ane weder dat Romiſche Ricke/ dat uns God alſhelpe und ſine Hilgen. Quo facto duobus præconſulibus, videlicet Johanne Fenkonis & Conrado Wodeken, gradum dicti Prætorii aſcendentibus ad dictam Dominam Annam Abbatiſſam, claves dicti ſui Oppidi Quedelingburg in ſignum ſubjectionis & dominii in ſinum ejus offerendo poſuerunt. Et iidem cum debita reverentia, qua decuit, flexis genibus, complosis manibus ſe nomine totius Communitatis antiqui Quedelingeburg cum novo oppido Quedelingeburg petierunt inpheudari. Et dicta Domina Anna Abbatiſſa, deliberatione bene habita eosdem nomine, quo ſupra, cum dicto novo Oppido Quedelingeburg prout de jure & conſuetudine juxta literas & privilegia de hoc confectas & confecta per traditionem eis datarum clavium inpheudavit, inveſtivit & corporalem poſſeſſionem aſſignavit, prout ab illis prædeceſſoribus Abbatiſſis factum & conſuetum fuit fieri. Acta hæc ſunt Anno Domini, Indictione, die menſe, hora Pontificatu & loco, quibus ſupra, præſentibus ibidem Nobilibus Egregio, Venerabilibus, ſtrenuis, & diſcretis Dominis & Dominabus ac Viris, videlicet Odolrico, Bernhardo fratribus Comitibus de Reinſtein, Machtilde de Hakeborn, præpoſitiſſa, Ermegarde de Darſtad, Anna - - Helena de Kirchbergk, Canonicabus dictæ ſecularis Eccleſiæ Quedelinburgenſ. Gerhardo Koneken/ Cellario, Frederico de Hoym, Archidiacono Quedelingeburgenſ. in Eccleſia Halberſtad, Henrico Reden, Præpoſito Eccl. Monaſt. Sancti Wiperti extra, Thoma Oepſtede Plebano Benedicti intra Quedelingburgum, Nicolao Longberg, Bernhardo Meidebeke præben, Borchardo de Ditforde, Marſchalco, Conrado de Meiſtorp Camerario dicte ſecularis Eccleſie Quedelingburg. Borchardo de Marenholte, Gevehardo, Sifrido & Bethmanno de Hoym, famulis, Clericis & Laicis Halberſtad. Diœc. & pluribus aliis fide dignis viris teſtibus præſentibus.

(L. S.) Nic. Benſtorp ſubſcripſit.

CIIX.

Kayſers Sigismundi **Lehen-Brieff vor die Aebtiſſin** Annam **zu Qvedlinburg über ihrer Abtey** Regalien **und Weltlichkeit/** de Anno 1417.

SIGISMUNDUS, Dei Gratia Romanorum Imperator ſemper Auguſtus, ac Hungariæ, Bohemiæ, Dalmatiæ, Croatiæ, &c. Rex &c. Venerabili Annæ, Abbatiſſæ Secularis Eccl. S. Servatii in oppido Quedl. Principi devotæ noſtræ dilectæ, gratiam Cæſaream. Venerab. Princeps & dilecta: quemadmodum per dilectum nobis Johannem Schocher, Laicum Naumburg. Diœceſ., Procuratorem tuum idoneum, habentem a te ſufficiens ad hoc & ſpeciale mandatum, te velut Principem Imperii

rii per nos infeudari, tibique per eundem Procuratorem tuum Regalia tua transmitti, cum debita devotionis inſtantia ſupplicare curaſti: Conditionem fœminei ſexus in te, loci diſtantiam, & viarum pericula ponderantes, petitionem tuam, velut conſonam rationi, gratanter admiſimus, & recepto prius a Procuratore tuo prædicto in animam tuam fidelitatis & homagii nobis, tanquam Romanorum Imperatori, nec non Imperio Sacro, noſtrisque ſucceſſoribus, Romanorum Regibus, & imperatoribus Canonice intrantibus, præſtito ſolito & debito Juramento, Tibique Regalia Eccleſiæ tuæ prædictæ contulimus, teque de his ex certa noſtra ſcientia poteſtate Romana Cæſarea tenore præſentium gratioſius inveſtimus. Volentes & decernentes, quod tanquam Abbatiſſa Eccleſiæ tuæ præfatæ, ac Princeps Imperii Sacri Romani infeudata per nos de Regalibus tuis ac etiam legitime inveſtita, in conferendis feudis & quibuscunque aliis actibus Regalia & temporalitatem Eccleſiæ tuæ concernentibus plenam habeas & exercere poſſis & valeas poteſtatem, ac ſi propter præmiſſa noſtræ Majeſtatis præſentiam perſonaliter acceſſiſſes, & tibi eadem, ut moris eſt, cum debitis ceremoniis viva voce noſtra Majeſtas contuliſſet; Volumus tamen, ut quam primum præſentiam noſtram te viſitare contingeret, Eccleſiæ tuæ prædictæ Regalia de manibus noſtris Cæſareis corporaliter ſuſcipias, & præſtes, ut moris eſt fidelitatis homagii & obedientiæ ſolitum ſacramentum. Cæterum de uberiori gratia & favore, quo circa te afficitur animus noſtræ Majeſtatis non per errorem aut improvide, ſed animo deliberato, ſanoque fidelium noſtrorum accedente conſilio univerſa & ſingula Jura, privilegia, literas, libertates & gratias a divæ memoriæ Romanorum Imperatoribus & Regibus, Prædeceſſoribus noſtris, tibi & Prædeceſſoribus tuis & Eccleſiæ tuæ prædictæ data & conceſſa in omnibus ſingulis rerum clauſulis, articulis, verborum expreſſionibus punctis & ſententiis, ac ſi præſentibus de verbo ad verbum inſerta forent, approbavimus, ratificavimus, innovavimus & confirmavimus auctoritate Romana Cæſarea ac de certa ſcientia gratioſius confirmamus & eadem robur habere decernimus perpetuæ firmitatis. Ad majorem vero evidentiam favoris Cæſarei, & ut eo quietius cum cœteris Eccl. tuæ Canonicis debitum Deo exſolvere valeatis famulatum, Te & Eccleſiam tuam cum univerſis & ſingulis ſubditis & Vaſallis, ab omnibus Judicibus terreſtribus & ſecularibus duximus eximendas, & de romanæ Cæſareæ poteſtatis plenitudine eximimus, per præſentes. Itaque tu, ſubditi & Vaſalli tui per quemcunque Principem, vel Judicem ſecularem ſuper quibuscunque cauſis civilibus vel criminalibus, realibus aut perſonalibus, ſive mixtis, perſonam vel bona concernentibus citari & trahi non debeatis, vel Judicari ad inſtantiam cujuscunque, præterquam ad Judicium Curiæ noſtræ Imperialis, ubi tales cauſas volumus, mediante juſtitia, definiri; Irritum & omnino inane decernentes, quidquid contra vos in quocunque Judicio ſeculari, præterquam in Judicio Curiæ noſtræ Imperialis, actum, factum, judicatum fuerit, ſeu quomodolibet attemptatum. Inhibemus igitur univerſis & ſingulis Principibus & judicibus ſecularibus, cujuscunque ſtatus honoris & præeminentiæ fuerint, cæterisque noſtris & Imperii Sacri ſubditis & fidelibus tenore præſentium firmiter & diſtricte, ne contra prædictam noſtram gratiam aliquid audeant attemptare ſub pœna indignationis noſtræ graviſſima, nec non centum Marcarum auri puri, quam a contra facientibus totiens, quotiens contra præmiſſa aliquid eorum factum, ſeu attemptatum fuerit, irremiſſibiliter exigi, & earum immedietatē Imperialis fiſci noſtri, reſiduam vere partem injuriam paſſorum uſibus volumus applicari. Præſentium ſub noſtræ Imperialis Majeſtatis ſigillo teſtimonio literarum. Datum Pragæ An. Domini MCCCCXXXVII. die X. Menſis Maji, Regnorum noſtrorum an. Hungariæ 51., Romanorum vigeſimo ſeptimo, Bohemiæ decimo ſeptimo, Imperii vero quarto.

CIX.

Vertrag zwiſchen der Abtey und der Stadt Quedlinburg / einiger Differentien **wegen** / de anno 1444. **ſtehet in des Teutſchen Reichs-**Archivs Part. Spec. Continuat. II. **unterm Stifft Quedlinburg** / pag. 860.

CX.

Churfürſts Friedrichs zu Sachſen Lehens-Revers **wegen empfangener Lehen von der Aebtißin Annen zu Quedlinburg /** de anno 1446.

VOn GOttes Gnaden Wir Friedrich / Hertzog zu Sachſen / des Heiligen Römiſchen Reichs Ertz-Marſchall / Landgraff in Thüringen und Marggraff zu Meißen / bekennen öffentlich mit dieſem Brieffe / und thun kund allen / die Jhn ſehen / hören oder leſen / daß Wir von der Ehrwürdigen Frauen ANNEN Ebbtißin des Stiffts Quedlinburg / durch den Würdigen Ehrn Petern Clutz / Probſt zu Brandenburg / unſern Rath / Heimlichen / und Lieben Getreuen / nachdem Er das von Uns in Befehlniß und Macht hat gehabt / ſolche Schloße / Städte / Land und Lüte von Jhr und Jhrem Stiffte zur Lehn rührende / und die Wir von Jhr und Jhrem Stiffte zu Lehn haben ſollen / zu rechtem Lehn-Gut und zu Lehn genomẽn / und empfangen / haben Jhr auch / an ſtatt Jhres Stiffts / durch denſelben Ehrn Peter Probſt / von ſolcher obbeſchriebenen Lehn wegen / gewöhnliche Gelobde und Eyde gethan. Des zu mehrer Bekäntniß haben Wir Unſer Jnſiegel zurück auff dieſen Brieff laſſen drucken: So geben zu Leipzig / am montage nach dem Sontage Cantate, Anno Domini Milleſimo Quadringenteſimo quadrageſimo Sexto.

CXI.

Biſchoffs Burchards zu Halberſtadt Entſcheid über den zwiſchen der Abtey und Stadt Quedlinburg im Jahr 1444. aufgerichteten Vertrag / de anno 1452. **befindet ſich in des Teutſchen Reichs-**Archivs Part. Spec. Continuat. II. **unterm Stifft Quedlinburg** / pag. 861.

CXII.

Vertrag zwiſchen der Abtey und Stadt Quedlinburg / ſo durch Vermittelung Biſchoffs Burchards zu Halberſtadt anno 1455. **getroffen worden / iſt** loc. antea citat. pag. 862. **vorhanden.**

CXIII.

Pabſts Calixti III. Mandatum **an Biſchoff** Johannem II. **zu Merſeburg / daß er die neuerwehlte Aebtißin Hedwig zu Quedlinburg / in ſeinem und des Röm. Stuhls Nahmen / in ihrer** Dignität confirmiren / **auch anordnen ſolle / wie es mit der** Adminiſtration **gedachter Abtey / unter währender** Minorennität **gemeldter Aebtißin gehalten werden ſolle /** de anno 1458.

CAlixtus Epiſcopus, Servus ſervorum Dei, Venerabili fratri, Epiſcopo Merſeburgenſi, ſalutem & Apoſtolicam benedictionem. Sollicitæ conſiderationis intuitu, prout officii paſtoralis cura requirit, circa ſtatum Eccleſiarum & monaſteriorum omnium vacantium extendentes operoſæ diligentiæ ſtudium libenter impendimus, ut Eccleſiis & monaſteriis ipſis vacantibus, præſertim Romanæ Eccleſiæ immediate ſubjectis, ne longe vacationis premantur incommodis, & diſpendiis prægraventur, de ſalubri proviſionis remedio conſulatur; Exhibita ſiquidem nobis nuper pro parte dilectæ in Chriſto filiæ Hedvigis, Canoniſſæ Secularis & Collegiatæ Eccleſiæ, ſancti Servatii, oppidi Quedelinburg. Halberſtadenſis Diœceſis, dilecti filii,

filii, nobilis Viri Friderici, Ducis Saxoniæ, Romani Imperii Electoris natæ petitio continebat, quod nuper præfata Eccleſia, quæ Romanæ Eccleſiæ immediate ſubjecta exiſtit, & cui quondam Anna ejusdem Eccleſiæ Abbatiſſa, dum viveret, præſidebat, per obitum ejusdem Annæ, quæ extra Romanam Curiam deceſſit, Abbatiſſæ regimine deſtituta, dilectæ in Chriſto filiæ Canoniſſæ dictæ Eccleſiæ Capitulum ejusdem Eccleſiæ repræſentantes, & ad quas electio Abbatiſſæ ipſius Eccleſiæ de antiqua & approbata ac hactenus pacifice obſervata conſuetudine, pertinet, pro celebranda electione futuræ ipſius Eccleſiæ Abbatiſſæ, omnes videlicet, quæ voluerunt, potuerunt & debuerunt Electioni hujusmodi intereſſe, die ad eligendum præfixa, ut eſt moris, convenientes in unum, dictam Hedwigen, etiam tunc ejusdem Eccleſiæ Canoniſſam, ac in tertio decimo ſuæ ætatis anno conſtitutam, in earum & dictæ Eccleſiæ Abbatiſſam concorditer elegerunt, licet de facto. Ipſaque Hedwigis electioni hujusmodi illius ſibi præſentato decreto conſentiens, illius prætextu poſſeſſionem regiminis & adminiſtrationis ejusdem apprehendens, illis extunc ſe ingeſſit ſimiliter de facto. Cum autem electio hujusmodi viribus non ſubſiſtat, & ſicut accepimus dicta Eccleſia adhuc, ut præfertur, ſit Abbatiſſæ regimine deſtituta. Ipſaque Hedwigis licet ſit minor ætate, ſi tamen adminiſtratio prædicta committeretur, eidem ipſa dictæ Eccleſiæ, quæ pro ſuis manutenendis & conſervandis temporalium Juribus potenti defenſione egere proſpicitur, dicti Ducis ſibi opitulante præſidio poſſet eſſe plurimum profutura. Nos cupientes eidem Eccleſiæ, ne longæ vacationis exponatur incommodis, ſalubriter providere, ac alias de meritis & idoneitate dictæ Hedwigis, cui apud nos de vitæ munditia, honeſtate morum, & aliis multiplicibus virtutum donis laudabilia teſtimonia perhibentur, certam notitiam non habentes, fraternitati tuæ per Apoſtolica ſcripta mandamus, quatenus ſi per diligentem informationem ipſam Hedwigem hujusmodi ætate circumſcripta, ad hoc utilem & fructuoſam, ac alias idoneam eſſe repereris, ſuper quo tuam conſcientiam oneramus, omnem inhabilitatis maculam, ſi quam regimini & adminiſtrationi hujusmodi ſe in gerendo contraxit autoritate noſtra aboleas, illaque abolita præfatam Eccleſiam, etiamſi ejus diſpoſitio ad ſedem apoſtolicam ex quavis cauſa pertineat, dummodo tempore datarum præſentium non ſit illi de Abbatiſſa canonice proviſum, curæ, regimini & adminiſtrationi ipſius Hedwigis, per earum alicujus, ex ejusdem Eccleſiæ Canoniſſis, de qua tibi videbitur, aſſiſtentiam, quousque viceſimum dictæ ætatis annum attigerit gerendis in ſpiritualibus & temporalibus eadem autoritate commendare procures, ita, quod hujusmodi durante commenda, dicta Hedwigis de fructibus, reditibus & proventibus præfatæ Eccleſiæ debitis illi incumbentibus, deductis oneribus, diſponere, & de illis ordinare libere & licite valeat, ſicut veræ dictæ Eccleſiæ Abbatiſſæ de illis diſponere potuerunt, ſed etiam debuerunt: Alienatione tamen quorumcunque immobilium & pretioſorum mobilium ſibi penitus interdicta, proviſo etiam, quod propter commendam hujusmodi cultus divinus & ſolitus Canoniſſarum & aliorum ipſi Eccleſiæ deſervientium perſonarum numerus nullatenus minuatur. Cum vero viceſimum ætatis annum hujusmodi attigerit, ſi tunc alias merita ſua ad hoc ſuffragentur, eidem de Perſona ſua dictæ Eccleſiæ ſeculari provideas, ipſamque illi præficias in Abbatiſſam, curiam, regimen & adminiſtrationem hujusmodi ſibi in eisdem ſpiritualibus & temporalibus plenarie committendo, ac facias ſibi etiam dicta commenda durante prædictis Canoniſſis obedientiam & reverentiam debitam & devotam, nec non a Vaſallis & ſubditis ipſius Eccleſiæ Jura debita & ſolita ſervitia exhiberi. Contradictores per cenſuram Eccleſiaſticam, appellatione poſtpoſita, compeſcendo: Non obſtante, ſi eisdem Canoniſſis, Vaſallis & ſubditis, vel quibusvis aliis, communiter vel diviſim, a dicta ſit ſede indultum, quod interdici, ſuſpendi, vel excommunicari non poſſint per literas apoſtolicas, non facientes plenam & expreſſam ac de verbo ad verbum de indulto hujusmodi mentionem. Nos enim cum eadem Hedwigi, ſi eam dictæ Eccleſiæ præfeceris in Abbatiſſam ut curam, regimen & adminiſtrationem prædictæ Eccleſiæ recipere, illasque

que in ſpiritualibus & temporalibus gerere & exercere libere & licite valeat, defectu ætatis hujusmodi ac generalis Concilii & quibuscunque aliis apoſtolicis conſtitutionibus, nec non ejusdem Eccleſiæ juramento, confirmatione Apoſtolica, & quacunque firmitate alia roboratis ſtatutis & conſvetudinibus, contrariis nequaquam obſtantibus, autoritate prædicta tenore præſentium de ſpecialis dono gratiæ diſpenſamus. Et inſuper ſi commendam hujusmodi feceris ab eadem Hedwigi noſtro & Romanæ Eccleſiæ nomine fidelitatis debitæ ſolitum juramentum, juxta formam, quam ſub Bulla noſtra mittimus interclusam; formam autem juramenti, quod ipſa Hedwigis præſtabit, per ejus patentes literas, ipſius ſigillo ſignatas nobis per proprium nuncium quantocius deſtinare procures, per hoc autem non intendimus ſtatum prædictarum Canoniſſarum in aliquo approbare. Datum Romæ apud Sanctum Petrum Anno Incarnationis Dominicæ milleſimo quadringenteſimo, quinquageſimo octavo, decimo Cal. Maji, Pontificatus noſtri anno quarto.

(L. S.)

CXIV.

Kayſers Friderici III. Lehen-Brieff vor die Aebtißin Hedwig zu Quedlinburg/ über ihrer Abtey Regalien und Weltlichkeit/ de anno 1465.

FRIDERICUS, divina favente Clementia, Romanorum Imperator, ſemper Auguſtus, Hungariæ, Dalmatiæ, Croatiæ, &c. Rex, Auſtriæ, Stiriæ, Carinthiæ & Carnioläe Dux, Dominus Marchiæ, Slavoniæ, ac Portus Naonis, Comes in Habsburg, Tyrolis, Pharetis, & in Kyburg, Marchio Burgoviæ & Landgravius Alſatiæ. Ad futuram rei memoriam. Firmiter ad ſalutem, æternæque vitæ gaudia credimus provenire cum religioſarum perſonarum, quæ divinis ſunt obſequiis deputatæ, profectibus & commodis intendimus, & eisdem favorem Cæſaream libenter impertimur. Sane cum honorabilis Hedvvigis, Abbatiſſa Eccleſiæ ſecularis S. Servatii in Quedlinburg, Halberſtad. Diœceſ. Principiſſa & neptis cariſſima noſtra, propter viarum pericula & locorum diſtantiam, ad præſens commode, ut nobis expoſitum extitit, expedite noſtram non valeat accedere præſentiam, pro ſuis Monaſterii ſui Regalibus ſuſcipiendis, nobisque per ſolennes ejus ad hoc ad nos transmiſſos Oratores humiliter ſupplicaverit, quatenus ſibi univerſa & ſingula ſua & ejusdem Monaſterii Regalia, feuda, feudalia & temporalia, in quibuscunque conſiſtentia conferre, ipſamque de eisdem gratioſius inveſtire dignaremur. Nos qui quorumlibet honeſta petentium vota libenter amplectimur gratioſe, cauſis ſupradictis moti, Hedwigi Abbatiſſæ prænominati Monaſterii in Quedlingburg, Principiſſæ & nepti noſtræ prædictæ animo deliberato ſanoque noſtrorum & imperii ſacri fidelium ad id accedente conſilio de certa noſtra ſcientia autoritateque Romano-Cæſarea, omnia Regalia cum ſingulis ſuis attinentiis, atque mero & mixto imperio, ac etiam exercitio jurisdictionis temporalis, nec non univerſis ſuis juribus, honoribus, conſvetudinibus, obſervantiis & pertinentiis ſicut eadem eosdem & easdem ejus prædeceſſores in Quedlingburg hactenus poſſederunt & exercuerunt, contulimus & conferimus, ac ipſam autoritate prædicta inveſtimus & inveſtivimus de eisdem per præſentes; Ita tamen, quod ipſa Hedwigis infra tempus ſemeſtre, a die datarum præſentium proxima computandum in manus illuſtris Erneſti, imperii ſacri Archi-Marſcalli, Ducis Saxoniæ, Landgravii Doringiæ, Marchionis Miſniæ, conſanguinei, nec non Principis noſtri Electoris cariſſimi, debitæ fidelitatis, ſubjectionis & obedientiæ præſtet perſonale juramentum, videlicet quod erit nobis, Friderico Romanorum Imperatori, & noſtris Succeſſoribus, Romanorum Imperatoribus & Regibus legitime intrantibus fidelis & obediens, damnum & periculum noſtrum avertet, & bonum ac honorem noſtrum promovebit toto ſuo poſſe & omnia erga nos faciet, quæ fidelis Principiſſa & vaſalla erga Dominum ſuum, Romanorum Imperatorem, eſt debita & ſolita facere, conſuetudine, vel de Jure & quæ in corpore ſacrarum legum inveniuntur expreſſa, dolo & fraude quibuslibet ſemotis. Mandamus igitur univerſis & ſingulis Comitibus, Baronibus, Nobilibus, Clientibus, Vaſallis Officialibus, cæterisque terrarum, civitatum & locorum dictæ Abbatiſſæ & Monaſterii Quedlinburg. ſubditis noſtris & Imperii ſacri fidelibus firmiter & diſtricte, quatenus videlicet Hedwigi Abbatiſſæ, tanquam eorum Dominæ, in omnibus & ſingulis, tam in Judiciis, quam in aliis exercitium Jurisdictionis ejusdem temporalis concernens, reverenter & firmiter obedire debeant, & intendant, difficultate & impedimento ceſſantibus quibusvis, nihilominus omnem defectum, ſi quis ex defectu verborum, ſententiarumve obſcuritate, aut ſolennitatis omiſſæ, ſeu ex ſua abſentia perſonali; aut negligentia ſuſceptionis feudorum, ac lapſu temporis fuerit quomodolibet in præmiſſis commiſſus de plenitudine Romanæ Cæſareæ poteſtatis ſupplentes.

Præſentium ſub noſtri Imperialis Majeſtatis ſigilli appenſionis teſtimonio literarum. Datum in Nova Civitate, die Sabbathi 23. Menſ. Junii, Anno Domini milleſimo, quadringenteſimo, ſexageſimo quinto, Regnorum Romani 26. Imperii 14. Hungariæ vero 17.

Ad Mandatum Domini Imperatoris in Conſilio,

Udalricus, Epiſc. Patavienſis, Cancellarius.

CXV.

Kayſers Friderici III. Protectorium **vor die Aebtißin Hedwig zu Quedlinburg/** de anno 1475. **ſtehet in des Teutſchen Reichs-**Archivs Part. Spec. Continuat. II. **unterm Stifft Quedlinburg/** pag. 866.

CXVI.

Verſchreibung Biſchoffs Gebhards zu Halberſtadt gegen die Aebtißin und Stifft Quedlinburg/ de anno 1477. **ſiehe** loc. ant. citat. pag. 866.

CXVII.

Verſchreibung Biſchoff Gebhards zu Halberſtadt und Hertzog Albrechts zu Sachſen gegen die Abtey Quedlinburg / de anno 1477. **iſt** loc. ſupra citat. pag. 867. **befindlich.**

CXIIX.

Hertzogs Wilhelms zu Braunſchweig Bekäntniß der obgemeldten Verſchreibungen gegen die Abtey Quedlinburg/ de anno 1477. **befindet ſich** loc. ſupra citat. pag. 869.

CXIX.

Ausſöhnungs-Brieff des Raths und Gemeinde mit der Aebtißin Hedwig zu Quedlinburg/ de anno 1477. **ſtehet** loc. ſupra allegat. pag. 870.

CXX.

Reverſales **derer Quedlinburger wegen einiger** Privilegien **/ welche die Aebtißin Hedwig ihnen zwar ausgehändiget / doch daß ſie ſich ſelbiger wider die Abtey nicht gebrauchen wollen/** de anno 1477. **ſind** loc. ſupra cit. pag. 871. **vorhanden.**

CXXI.

Reverſal-**Brieff/ welchen Churfürſt Ernſt und Hertzog Albrecht zu Sachſen der Aebtißin Hedwigen zu Qvedlinburg gegen die empfangene Vogtey gegeben/** de Anno 1479. **iſt** loc. ſupra citat. pag. 871. **befindlich.**

CXXII. Bru-

CXXII.

Brunonis, edlen Herrns zu Overfurt Revers, den er der Abtey Quedlinburg gegeben/als er mit der Vogtey und sogenannten Overfurtischen Gütern belehnet worden/ de anno 1481.

WIr Bruno, edler Herr zu Overfurt/ vor uns und unsere Erben bekennen in diesen unsern offenen Breve vor alle männiglich/ die ihn sehen oder hören lesen/ nach dem die Hochwürdigste/Hochgebohrne Fürstin/Frau HEDWIG/ gebohrne Hertzogin zu Sachsen/ des freyen weltl. Stiffts Qvedl. Ebtischen unsere gnädige liebe Frau/ uns und unser liebe Lehn-Erben mit der Voigtey und diesen nachgeschriebenen Dörffern / mit Nahmen Ober-Schman und Nieder-Schman/mit Groystäd/Litenstäd/ Acheckenberg und mit Tzikern bey den Wasser/ die Geißel genandt/ gelegen mit ihren Freyheiten/Gerechtigkeiten/Diensten/ Gerichten / obersten und niedersten über halb und Hand zu Felden und Dörffern/mit allen ihren In- und Zubehörungen und mit Bergwercken / es wär Gold / Silber/ Kupfer, oder Ertz/gesucht oder ungesucht/nichts ausgeschlossen / zu rechten Mann-Lehn inzuhaben / zu geniessen/zu nutzen/ zu gebrauchen / doch unschädlich ihre Gnaden-Lehn und Erb-Zinße / es sey an Gelde / Korn/ Haffern/ Hünern / Eyer / Hopfen wachse/ als das die von Schman von ihrer Gnaden wegen aufgenommen haben / belehnt hat / als haben wir darauf ihrer Gnaden Lehns-Pflicht mit Gelübden und Eyden als sichs gebühret/ gethan/ reden und geloben/in Crafft dieses Brieffes / in guten wahren Willen/uns gegen die gemeldte unser gnädige Frau und ihr Stifft zu halten als ein Lehnmann gegen seiner Lehnfrau schuldig und pflichtig ist zu thun / und dem Lehn/so offte die Zufälle kommen/rechte Folge geschehen soll / als Lehn-Güter / Gewohnheit und Recht ist. Daszu wahren Bekäntniß und steter Erhaltung haben wir genanter Bruno, edler Herr zu Overfurt/unser Insigel an diesen unsern offen Brieff wissentlich thun hangen / der gegeben ist nach Christi Geburth 1481. Donnerstag nach Judica in der heiligen Fasten.

CXXIII.

Kayſers Friderici III. Privilegium **vor die Aebtißin und** Conventualen **zu Quedlinburg/daß ſie eine gewiſſe Art von Puze/** Amphriſia **genannt/tragen mögen/** de anno 1488.

FRidericus, divina favente Clementia Romanorum Imperator semper augustus, Hungariæ, Dalmatiæ, Croatiæ &c. Rex. Austriæ Carniolæ Dux, Comesque Tirolis, Venerabili Hedvvigi, ex Ducibus Sax. genitæ & Imperii sacri Principi, ac honorabilibus Canonissis & Capitularibus Eccles. Quedl. devotis nostris dilectis gratiam Cæsaream & omne bonum. Sincerus vestræ devotionis affectus, quem ad nos & sacrum nostrum Imperium gerere comprobatis, venusta quoque honestatis & virtutum merita, quibus inconspectu nostræ Majestatis Principum & Procerum nostrorum testimonio commendamini, nos inducunt, ut dignis clementiæ nostræ favoribus vos prosequamur & singularibus gratiarum donis decoremus. Tibi igitur Hedvvigæ Abbatissæ, Canonissis & Capitularibus tuis supradictis præmissorum intuitu, ut Ampliriſiam divæ memoriæ Alfonsi quondam Arragonum Regis, affinis nostri carissimi, utpote stolæ Candidæ Jarre atque Griffonis deinceps toto tempore, quoad vixeritis, juxta illius observantiam & consuetudinem aliorum eadem utentium, servatis servandis, publice gestare valeatis & possitis, ea qua in hoc fungimur autoritate indulgemus atque præsentium tenore concedimus. Harum testimonio literarum sigilli nostri appensione munitarum. Dat. in Castris nostris Ardenburg Flandriæ die ult. mens. Jul. Anno 1488. Regnorum nostrorum Rom. 49. Imperii 37., Hungariæ 30.

CXXIV.

CXXIV.

Hertzogs Georgens zu Sachsen Revers, **welchen er der Aebtißin Hedwig zu Quedlinburg ertheilet/ als er ihr und ihrem Stifft die Abteyl. Lehen-Güter zu Overfurt abgekaufft/** de anno 1498.

WIr GEORG von Gottes Gnaden/ Hertzog zu Sachsen / Land-Graf in Düringen / und Marggraf zu Meissen an statt und in Vollmacht des Hochgebohrnen Herrn Albrechts / auch Hertzog zu Sachsen/ Landgraffen in Thüringen und Marggraffen zu Meissen / unsers lieben Herrn und Vaters vor seine Liebe/uns und ander seine Liebe und unser Erben / bekennen mit diesen Brieffe. Nachdem wir der Ehrwürdigsten und Hochgebohrnen Fürstin und Fr. Fr. Hedwig / gebohrnen Hertzogin zu Sachsen/des freyen weltl. Stiffts Qvedl. Abbatißin/ unser lieben Muhm und ihrer lieb Capitel alle und jeglichen Güter / so der edel Brun Herr zu Overfurt seeliger von dero Liebe in den Stifft zu Lehn getragen und mit seinen Abgange an ihrer Liebe gefället hat / mit allen und iglichen Zubehörungen allein die Zinß und Gerechtigkeit/so gemeldter unser Muhm und ihren lieben Stifft an gemeldten Dörffern bey des von Overfurth gezeiten zu gestanden/ ausgeschlossen/ recht und redlich erblich nach Besagung des Brieffs darüber vor 5000. Rheinische Gülden gekaufft und nach Besagung dero Liebden Qvittung an Viertehalb tausend Gülden mit bahren Gelde bezahlet haben und nach 500. Gülden auf nechst-folgenden Leipziger Oster-Marckt zu bezahlen und für die letzten 1000. Gülden alle Jahr zu Jahr zu ihre Liebd. Lebtage lang 100. Rheinische Gülden zu reichen und aus unser Verwilligung schuldig und verpflicht worden seyn. Darum gereden und geloben wir ob gemeldter Georg Hertzog zu Sachsen von wegen und an statt unsers Herrn Vaters / vor uns und ander seine Liebe und unsern Erben mit und Krafft dieses gemeld unse Muhm von Quedlinburg auf den nechst-folgenden Oster-Marckt 500. Rheinische Gülden ohne Wegerung zu entrichten und zu bezahlen / auch ihre Liebe alle Jahr ihr Lebelang itzund auf nechst-folgende Weynachten an zu heben/vor die letzten 1000. Gülden 100. Rheinische Gülden reichen / bezahlen und entrichten sollen und wollen/ doch also / daß gemeldter unser Herr Vater/wir und seiner Liebden oder unser Erben/damit/so solches/ wie oben berührt/bezahlt/und entrichtet ist/ ihr Liebe und ihr Liebd. Capittel oder Nachkommen derhalben einigerley Bezahlung vorder zu pflegen nicht schuldig / und damit die letzten 1000. Gülden / die wir mit 100. Gülden Jährlich einkommens auf ihr Liebd. Lebetag abgekaufft/ sollen qvitt und erlassen seyn/alles treulich uñ ohngefährlich/zu Uhrkund mit unsers lieben Herrn und Vaters anhangenden Insiegel besiegelt und gegeben zu Dreßden an Dienstage nach dem Neuen Jahre/nach Christi Geburth 1498.

CXXV.

Pabſts Julii II. Conservatorium **vor die Abtey Quedlinburg/** de anno 1505.

JULIUS Episcopus, Servus Servorum Dei. Venerabilibus Fratribus, Magdeburgens. & Moguntins. Archi-Episcopis, ac Episcopo Halberstadens. Salutem & Apostolicam benedictionem. Militanti Ecclesiæ licet immeriti, disponte Domino, Præsidentes circa curam Ecclesiarum & Monasteriorum Canonissarum Secularium jugo Religionis deditarum, jurium-que jurisdictionem & bonorum earundem conservationem & defensionem solertia reddimur indefessa soliciti, ut juxta debitum Pastoralis officii eorum ocurramus dispendiis & profectibus divina cooperante Clementia salubriter intendamus. Sane pro parte dilectarum in Christo Filiarum HEDEVVIGIS ex Ducibus Saxoniæ, Abbatissæ & Conventus seu Canonissarum, Sororum Secularium Monasterii Quedlingborch Saxoniæ, Ordinis S. Augustini, Halberstadens. Diœc. conquestione percepimus, quod nonnulli Archi-Episcopi, Episcopi, aliique Ecclesiarum Prælati & Clerici ac Ecclesiasticæ Personæ, tam Religiosæ, quam Seculares, nec non Duces, Marchiones, Comites, Barones, Nobiles, Milites & Laici, Communia Civitatum Universitates Opidorum, Villarum & aliorum Locorum ac aliæ sigulares Personæ Civitatum & Diœc. ac aliarum partium diversarum occuparunt & occupari fecerunt

fecerunt Caſtra, Villas & alia loca, terras, Domos, Poſſeſſiones, jura, jurisdictiones, nec non decimas fructus, cenſus, redditus & proventus dicti Monaſterii ac nonnulla alia bona, mobilia & immobilia, ſpiritualia & temporalia ad Abbatiſſam & Conventum, ac Monaſterium prædicta, ac Sorores, Canoniſſas, ac earum Familiares famulos, colonos, laboratores illis ſubjectos, nec non ad Pariochiales Eccleſias, Prioratus & alia beneficia & loca Eccleſiaſtica membra ad dictum Monaſterium ſpectantia & ea detinent indebite occupata, ſeu ea detinentibus præſtant Auxilium, conſilium, vel favorem, nonnulli etiam Civitatum & Diœc. ac partium prædictarum, qui nomen Domini in vacuum recipere non formidant, eisdem Abbatiſſæ, Conventui, Canoniſſis Sororibus, Familiaribus, Colonis, Laboratoribus & aliis eis ſubjectis ſuper prædictis Caſtris, Villis & Locis aliis, terris, domibꝰ, Poſſeſſionibus, juribus, jurisdictionibus, Decimis, *fructibus*, cenſibus, redditibus & Proventibus eorundem & quibuscunque aliis bonis mobilibus & immobilibus, ſpiritualibus & temporalibus & aliis rebus ad eosdem, Abbatiſſam & Conventum ſeu Canoniſſas, vel Sorores, ac Monaſterium illiusque Eccleſias Prioratus & alia beneficia & loca Eccleſiaſtica nec non Familiares, Colonos, Laboratores & ſubditos ſpectanbus, multiplices moleſtias & injurias inferunt ac jacturas. Quare Hedevvigis Abbatiſſa, Conventus, Canoniſſæ & Sorores prædictæ Nobis humiliter ſupplicarunt, ut cum eisdem valde reddatur difficile, pro ſingulis querelis ad Apoſtolicam Sedem habere recurſum providere ipſis & Familiaribus Colonis Laboratoribus ſubditis, Rectoribus, Prioribus, Eccleſiis & locis prædictis ſuper hoc paterna diligentia curaremus. Nos igitur adverſus occupatores, Detentores, Præſumptores, Moleſtatores, & injuriatores hujusmodi volentes eisdem Hedevvigi Abbatiſſæ & Conventui ac Monaſterio remedio ſubvenire, per quod ipſorum vis compeſcatur & aliis aditus committendi ſimilia præcludatur, ipſis Hedevvigem Abbatiſſam & Conventum ac earum ſingulas a quibuscunque excommunicationis, ſuſpenſionis, & interdicti, ac aliis Eccleſiaſticis ſententiis, cenſuris, & pœnis a jure vel ab homine, quavis occaſione, vel cauſa latis, ſi quibus quomodolibet innodatæ exiſtunt, ad effectum præſentium duntaxat conſequendum harum ſerie abſolventes & abſolutas fore cenſentes, diſcretioni veſtræ per Apoſtolica ſcripta mandamus, quatenus Vos, vel Duo, aut unus veſtrum, per Vos, vel alium, ſeu alios, etiamſi ſint extra loca, in quibus deputati eſtis, Judices & Conſervatores, præfatis Hedevvigi Abbatiſſæ, Conventui, Canoniſſis, Sororibus, Familiaribus, Colonis & Laboratoribus efficacis defenſionis præſidio aſſiſtentes non permittatis eosdem ſuper his & quibuslibet aliis bonis & juribus ad Hedevvigim Abbatiſſam & Conventum, Sorores, ac Monaſterium, Familiares, Colonos, Laboratores & ſubditos prædictos & membra ejusdem ſpectantibus ab eisdem vel quibusvis aliis indebite moleſtari, vel eis gravamina, ſeu damna, vel injurias irrogari, facturi dictis Hedevvigi Abbatiſſæ, Conventui, Sororibus, Familiaribus, Colonis, Laboratoribus & Subditis cum ab eis, vel Procuratoribus ſuis, aut eorum aliquo fueritis requiſiti, ſeu alter veſtrum fuerit requiſitus, de prædictis & aliis Perſonis quibuslibet ſuper reſtitutione hujusmodi Caſtrorum, Villarum, Terrarum, & aliorum Locorum, jurisdictionum, jurium & bonorum mobilium & immobilium, redditumque quoque, ac Proventuum & aliorum quorumcunque bonorum de quibuslibet moleſtiis & injuriis, atque damnis, præſentibus & futuris, in illis videlicet, quæ judicialem requirunt indaginem, ſummarie, ſimpliciter de Plano, ſine Strepitu & figura judicii, in aliis vero prout qualitas eorum exegerit, juſtitiæ Complimentum, occupatores, ſeu detentores, præſumtores, Moleſtatores, & injuriatores hujusmodi nec non Contradictores quoslibet & Rebelles, cujuscunque dignitatis, ſtatus, gradus, ordinis, vel Conditionis extiterint, quandocunque & quotiescunque expedierit, Auctoritate noſtra, per Cenſuram Eccleſiaſticam, Appellatione poſtpoſita, compeſcendo, Invocato ad hoc, ſi opus fuerit Auxilio Brachii Secularis. Et nihilominus legitmis ſuper his habendis per vos Proceſſibus illos, quos cenſuras & pœnas per vos pro tempore latas incurriſſe conſtiterit, quotiens opus fuerit iteratis vicibus aggravare curetis. Cœterum ſi per Informationem ſummariam per vos ſuper his habendam etiam vobis conſtiterit, quod ad Loca in quibus Occupatores, Detentores, Præſumtores, Moleſtatores, & injuriatores præfatos eſſe contigerit, pro Citationibus de eis faciendis, tutus non pateat acceſſus, vel eorũ præſentia commode nequeat haberi; Nos vobis citationes ipſas per edicta publica locis publicis & partibus illis vicinis affigenda, de quibꝰ ſit veriſimilis conjectura, quod ad eorundem citatorum Notitiam pervenire valeant, faciendi plenam & liberam concedimus tenore præſentium harum ſerie facultatem, ac volumus & dicta Auctoritate decernimus, quod Citationes hujusmodi ſic factæ, perinde eosdem citatos arctent, acſi illis perſonaliter factæ & intimatæ extitiſſent. Non obſtantibus tam Felicis Recordationis Bonifacii Papæ VIII. Prædeceſſoris noſtri, in quibus cavetur, ne aliquis extra ſuam Civitatem & Diœc. niſi in certis exceptis caſibus & in illis ultra unam dietam a fine ſuæ Diœc. ad Judicium evocetur, ſeu ne Judices & Conſervatores a Sede deputati prædicta extra Civitatem & Diœc. in quibus deputati fuerint contra quoscunque procedere, ſive alii, vel aliis vices ſuas committere, aut aliquis unam dietam a fine ſuæ diœc. eorundem trahere præſumat & de duabus dietis in Concilio Generali edita, dummodo ultra tres dietas aliquis autoritate præſentium non trahatur. Aut quod de aliis quam de Manifeſtis injuriis ac violentiis & aliis, quæ judicialem requirunt indaginem, pœnis in eos ſi ſecus egerint & in id procurantes adjectis, Conſervatores ſe nullatenus intromittant, quam aliis quibuscunque Conſtitutionibus a Prædeceſſoribus noſtris Romanis Pontificibus tam de Judicibus delegatis & conſervatoribus, quam Perſonis ultra certum numerum ad judicium non vocandis aut aliis editis, quæ veſtræ poſſent in hac parte Jurisdictioni aut poteſtati ejusque libero exercitio quomodolibet obviare, ſeu ſi aliquibus communiter, vel diviſim, a prædicta ſit ſede indultum, quod excommunicari, ſuſpendi, vel interdici, ſeu extra, vel ultra certa loca ad judicium evocari non poſſint per literas Apoſtolicas non facientes plenam & expreſſam ac de Verbo ad Verbum de indulto hujusmodi & eorum Perſonis, locis, ordinibus, & nominibus propriis mentionem & qualibet alia indulgentia dictæ Sedis generali & ſpeciali cujuscunque tenoris exiſtat, per quam præſentibus non expreſſam vel totaliter non inſertam noſtræ jurisdictionis explicatio in hac parte, quomodolibet impediri, & de qua cujusque toto tenore de Verbo ad Verbum in noſtris literis habenda ſit mentio ſpecialis, Cæterum volumus & præfata Apoſtolica Auctoritate decernimus quod quilibet veſtrum proſequi valeat articulum etiam per alium inchoatum, quamvis idem inchoans in illo fuerit canonico impedimento præpeditus Quodque a dato præſentium ſit vobis unicuique veſtrum in præmiſſis omnibus & eorum ſingulis ceptis & non ceptis, præſentibus & futuris, perpetuata poteſtas & jurisdictio attributa, ut eo vigore eaque firmitate poſitis in præmisſis omnibus & ſingulis, ceptis & non ceptis, præſentibus & futuris, & pro prædictis procedere, acſi prædicta omnia & ſingula Eorum vobis cepta fuiſſent & jurisdictio veſtra & cujuslibet veſtrum in prædictis omnibus & ſingulis per citationem, vel modum alium perpetuata legitime extitiſſent, Conſtitutione prædicta ſuper Conſervatoribus & alia qualibet in contrarium edita non obſtante præſentibus perpetuis futuris temporibus valituris. Datum Romæ apud Sanctum Petrum, Anno Incarnationis Domini Milleſimo, quingenteſimo, quinto. Tertio decimo Kal. Junii, Pontificatus noſtri Anno Secundo.

CXXVI.

Ejusdem Mandatum **an den Probſt zu Halberſtadt / daß er die neuerwehlte Aebtißin Magdalenen zu Quedlinburg/wenn ſie ſattſam darzu** qualificiret **wäre/in ihrer** Dignität confirmiren **ſolle/** de anno 1511.

JULIUS Epiſcopus, Servus Servorum Dei. Dilecto Filio, Præpoſito Eccleſiæ Magdeburgenſ. Salutem & Apoſtolicam benedictionem. Nobilitas generis vitæ munditia, ac morum honeſtas, aliaque laudabilia probitatis & Virtutum merita ſuper quibus dilecta in Chriſto Magdalena, ex Principibus de Anhalt, Canoniſſa Secularis & Collegiatæ Eccleſiæ ſancti Servatii, Romanæ Eccleſiæ immediate ſubjectæ, opidi Quedelingburgen. Halberſtaden. Diœc. apud Nos fide digno commen-

mendatur teſtimonio, nos inducunt, ut ipſius Apoſtolici favoris ſuffragio proſequentes ſibi reddamur ad gratiam liberales. Cum itaque ſicut accepimus Abbatiſſatus dictæ Eccleſiæ, in qua præter illius Abbatiſſam pro tempore exiſtentem & dilectas in Chriſto Filias illius Canoniſſas nonnulli clerici ſeculares inibi Canonicatus & præbendas & alia beneficia Eccleſiaſtica obtinentes & unacum eisdem Abbatiſſa & Canoniſſis unicum Capitulum facientes fore noſcuntur & quem quondam HEDEWIGIS, ipſius Eccleſiæ Abbatiſſa, dum viveret, obtinebat, per obitum ejusdem HEDEWIGIS, quæ extra Romanam Curiam diem clauſit extremum, vacaverit & vacet ad præſens. Nos volentes dictam Magdalenam, aſſerentem ſe de nobili etiam Illuſtrium genere procreatam exiſtere ac per Canoniſſas & Capitulum præfatos in ejusdem Eccleſiæ Abbatiſſam Electam fuiſſe, favore proſequi gratioſo & a quibuscunque Excommunicationis, ſuſpenſionis, & interdicti, aliisque Eccleſiaſticis ſententiis, cenſuris, & pœnis a jure, vel ab homine, quavis occaſione, vel cauſa latis ſi quibus quomodolibet innodata exiſtit, ad effectum præſentium duntaxat conſequendum, harum ſerie abſolventes & abſoluram fore cenſentes diſcretioni tuæ per Apoſtolica ſcripta mandamus, quatinus ſi per diligentem informationem deſuper habendam eandem Magdalenam ad hoc idoneam eſſe reppereris, ſuper quo tuam conſcientiam oneramus, Abbatiſſatum prædictum, qui inibi dignitas principabilis exiſtit, & ad quem conſuevit quædam per electionem aſſumi cujusque fructus, redditus & proventus decem Marcharum argenti, ſecundum communem exiſtimationem, valorem annuum, ut dicta Magdalena etiam aſſerit, non excedunt, ſive, ut præmittitur, ſive alias quovis modo, aut ex alterius cujuscunque Perſona, ſeu per literam, reſignationem dictæ Hedwigis, vel cujusvis de illo extra dictam Curiam, etiam coram Notario publico & Teſtibus ſponte factam vacet, etiam ſi tanto tempore vacaverit, quod ejus collatio, juxta Lateranen: ſtatuta Concilii ad Sedem Apoſtolicam legitime devoluta ipſeque Abbatiſſatus diſpoſitioni Apoſtolicæ reſervatus exiſtat & ſuper eo inter aliquos Lis, cujus ſtatum præſentibus haberi volumus pro expreſſo, pendeat indeciſa, dummodo tempore dar. præſentium non ſit in eo alicui ſpecialiter jus quæſitum, cum omnibus juribus & pertinentiis ſuis eidem Magdalenæ Auctoritate noſtra conferas & aſſignes, inducens per Te, vel alium, ſeu alios eandem Magdalenam, recepto prius ab ea noſtro & Romanæ Eccleſiæ nomine Fidelitatis debitæ ſolito juramento juxta formam, quam ſub Bulla noſtra mittimus intro clauſam, vel procuratorem ſuum ejus nomine in corporalem poſſeſſionem Abbatiſſatus juriumque & pertinentiarum prædictarum & defendens inductam, amota exinde qualibet illicita detentione, & faciens dictam Magdalenam, vel pro ea procuratorem prædictum ad Abbatiſſatum hujusmodi, ut eſt moris, admitti, ſibique de illius fructibus, redditibus, proventibus, juribus & obventionibus univerſis integre reſponderi. Contradictores per Cenſuram Eccleſiaſticam, Appellatione poſtpoſita, compeſcendo. Non obſtantibus Felicis Recordationis Bonifacii Papæ VIII. Prædeceſſoris noſtri & aliis Apoſtolicis Conſtitutionibus ac ſtatutis & conſuetudinibus dictæ Eccleſiæ juramento, confirmatione Apoſtolica, vel quavis firmitate alia roboratis contrariis quibuscunque, Aut ſi aliqui ſuper proviſionibus ſibi faciendis de dignitatibus ipſius Eccleſiæ ſpeciales vel aliis beneficiis Eccleſiaſticis in illis partibus generales dictæ Sedis, vel legatorum ejus Literas impetrarint, etiam ſi per eas ad inhibitionem & decretum vel alias quomodolibet ſit proceſſum, quibus omnibus eandem Magdelenam in aſſecutione dicti Abbatiſſatus volumus anteferri, ſed nullum per hoc eis, quoad Aſſecutionem dignitatum ſeu beneficiorum aliorum præjudicium generari. Seu, ſi eidem Capitulo, vel quibusvis aliis communiter vel diviſim ab eadem ſit ſede indultum, quod ad receptionem, vel Proviſionem alicujus minime teneantur & ad id compelli aut quod interdici, ſuſpendi, vel excommunicari non poſſint, quodque de dignitatibus ipſius Eccleſiæ vel aliis beneficiis Eccleſiaſticis ad eorum Collationem, Proviſionem, Præſentationem, Electionem ſeu quamvis aliam diſpoſitionem conjunctim vel ſeparatim ſpectantibus nulli valeat provideri per literas Apoſtolicas non facientes plenam & expreſſam ac de verbo ad verbum de Indulto hujusmodi mentionem, & qualibet alia dictæ Sedis Indulgentia, generali vel ſpeciali, cujuscunque tenoris exiſtat, per quam, præſentibus non expreſſam vel totaliter non inſertam, effectus earum impediri valeat quomodolibet, vel differri, & de qua, cujusque toto tenore in noſtris literis mentio non fieret ſpecialis. Aut ſi dicta Magdalena præſens non fuerit ad præſtandum de obſervandis ſtatutis & conſvetudinibus dictæ Eccleſiæ Sancti Servatii ſolitum juramentum, dummodo in abſentia ſua per Procuratorem idoneum & cum ad Eccleſiam ipſam acceſſerit, corporaliter illud præſtet. Nos enim ſi dicta Magdalena ad hoc reperta fuerit idonea, ut præfertur, ex tunc perinde irritum decernimus & inane, ſi ſecus ſuper his a quoquam, quavis Auctoritate, ſcienter vel ignoranter, contigerit attemptari, ac ſi die dat: præſentium eidem Magdalenæ ad hoc repertæ idoneæ de dicto Abbatiſſatu cum interpoſitione decreti mandaviſſemus provideri. Per hoc autem ſtatutum, ſive Regulam, aut ordinem ipſarum non intendimus approbare. Datum Romæ apud Sanctum Petrum Anno Incarnationis Dominicæ Milleſimo, quingenteſimo undecimo. Qvintodecimo Kalend. Novembr. Pontificatus noſtri Anno Octavo.

CXXVII.

Eyd/ welchen die Aebtißin Magdalena zu Qvedlinburg zu Zeiten Pabſts Julii II. bey ihrer Confirmation ſchwören müſſen/ de Anno 151-.

EGo Magdalena, ex principibus de Anhalt, Abbatiſſa ſecularis & collegiatæ Eccleſiæ S. Servatii Rom. Eccleſ. immediate ſubjectæ oppidi Quedelingeburgenſis, Halb. Diœc., ab hac hora in antea fidelis & obediens ero beato Petro, ſanctæque Rom. Apoſtolicæ Eccleſiæ & Domino noſtro Dn. Julio P. P. II. ac ejus ſucceſſoribus canonice intrantibus, non ero in conſilio, conſenſu & tractatu, vel facto, ut vitam, vel membrum perdant, ſeu quod contra alicujus eorum perſonam, aut eccleſiæ ejusdem, ſive ſedis apoſtolicæ auctoritatis, honoris, privilegiorum, jurium, vel apoſtolicorum ſtatutorum, ordinationum reſervationum, diſpoſitionum vel mandatorum, derogationem, vel præjudicium machinationes, aut conſpirationes fiant, etſi aliquoties aliquid horum tractari ſcivero, id pro poſſe, ne fiat, impediam ac quanto ocyus commode potero, eidem Dno. noſtro, vel alteri, per quem ad ipſius notitiam pervenire poſsit, ſignificabo. Conſilium vero quod mihi per ſe ipſum aut nuncios ſeu literas crediturí ſint, ad eorum damnum me ſciente nemini pandam, ad retinendum & defendendum Pontificatum Rom. & regalia S. Petri, contra omnem hominem adjutrix ero, autoritatem, honorem, privilegia, ac jura, quantum in me fuerit potius adaugere & promovere, ſtatuta, ordinationes, reſervationes, diſpoſitiones & mandata hujusmodi obſervare & eis intendere curabo, Legatum ſedis ejusdem honorifice tractabo & in ſuis neceſsitatibus adjuvabo, hæreticos, ſchismaticos, & qui huic Domino noſtro ſucceſſoribusque ejus rebelles fuerint, pro viribus perſequar & impugnabo, poſſeſſiones ad Abbatiſſatum meum pertinentes non vendam, neque donabo neque impignorabo, neque de novo infeudabo vel aliquo modo alienabo, etiam cum conſenſu Capituli dictæ eccleſiæ, inconſulto Rom. Pontifice, ſic me Deus adjuvet & hæc ſancta DEI Evangelia.

CXXIIX.

Bulla Pabſts Leonis X. die Wahl der Aebtißin Annen zu Quedlinburg betreffend/ de anno 1515. **befindet ſich in des Teutſchen Reichs-**Archivs Part. Spec. Continuat. II. pag. 873. **nebſt nachſtehendem dem Röm. Stuhle von ihr geleiſteten Eyde.**

EGo Anna ex Comitibus de Stolberg, Abbatiſſa Secularis & Collegiatæ Eccleſiæ S. Servatii, Romanæ Eccleſiæ immediate ſubjectæ, oppidi Quedlingburg, Halberſtadenſis Diœceſis, ab hac hora in antea fidelis & obediens ero Beato Petro,

Sanctæque Apostolicæ Romanæ Ecclesiæ, & Domino meo, Domino Leoni Papæ X. suisque Successoribus Canonice intrantibus, non ero in consilio, aut consensu vel facto, ut vitam perdant, aut membrum, seu capiantur mala captione, Legatum Apostolicæ sedis in eundo vel redeundo honorifice tractabo, & in suis necessitatibus adjuvabo, possessiones vero ad Abbatissatum meum pertinentes non vendam nec donabo, neque impignorabo nec de novo infeudabo, vel aliquo modo alienabo etiam cum consensu Capituli dictæ Ecclesiæ inconsulto Romano Pontifice. Sic me Deus adjuvet & hæc sancta Dei Evangelia &c.

v.

W. de Enkennove Cyp. pro Comp. — F. de Sancto Johanne.

(Sigillum L E O Papa X.)

CXXIX.

Kayſers Maximiliani I. **Lehen-Brieff vor die Aebtißin Anna zu Quedlinburg/ über ihrer Abtey** Regalien und Weltlichkeit/ de anno 1516.

WIr Maximilian / von GOttes Gnaden Erwehlter Römiſcher Käyſer / zu allen Zeiten Mehrer des Reichs/in Germanien / zu Hungern / Dalmatien / Croatien König ꝛc. Bekennen öffentlich mit dieſen Briefe / und thuen kund allermenniglich/ wiewohl Wir aus angebohrner Güte und Käyſerlicher Mildigkeit allzeit geneigt ſeyn allen und ieglichen Unſern und des heiligen Reichs Unterthanen und Getreuen Gnad uñ Fürdrung mitzutheilen/iedoch ſeyn Wir mehr begierlicher die Perſonen/ſo der Welt Ippigkeit zurück gelegt haben und GOtt den Allmächtigen in einem Geiſtlichen lautern Leben fleißig dienen/ bey Friede/Ruhe und Gemach zu behalten und Sie mit Unſern Käyſerlichen Gnaden zu verſehen/wenn uns nun die Ehrwürdige Unſere und des Reichs Fürſtin unde liebe Andächtige/ ANNA / Ebtißin des Stiffts Queddelnburg demüthiglich hat anruffen und bitten laſſen/daß wir deſſelben Stiffts Queddelnburg Regalia, Lehen und Weltlichheit und allen und ieglichen Mannſchafften/ Herrſchafften/ Geiſtlichen und Weltlichen/ Lehnſchaften / Leuten/Bürgern/ Schloſſen/ Merckten/Dörfern/ Wildbennen/ Weydeneien/Waſſern/Waſſerläufften/Bergwercken / Ehren / Rechten / Würden/ Zyrden/ Hohen und Niedern Gerichten/Ambtern/ Gütern/ Renthen/ Zinſen/Nutzen/Gillten u. Zugehörungen/ſo von Uns und dem Heyligen Reiche zu Lehen rüeren und Jr und demſelben Stifft zugehören zu Lehen zu verleihen. Auch alle und iegliche Jr uñ deſſelben Stiffts Qveddelnburg Gnad / Frayheit/ Recht / Privilegia, Brive und Handveſten/ die durch unſere Vorfahrn am Reiche / Römiſchen Käyſer / Künigen und Uns Jhren Vorfahrn/ Ebtißin/Jr und dem Stifft gegeben ſind in allen und ieglichen Jren Worten/Puncten und Artickeln/als Römiſcher Käyſer zu erneuren / confirmiren und zu beſtetten gnädiglich gerueten. Des haben Wir angeſehen ſolch Jr demüthig und fleißig Bitte auch den löblichen Gottesdienſt/ ſo teglich in gemeldten Stifft vollbracht wird. Und darumm mit wolbedachtem Muete / guten Rath und rechtem Wiſſen derſelben Unſer Fürſtin zu Queddelnburg alle und iegliche und deſſelben Jhres Stiffts Queddelnburg Regalia, mit Bergwercken/ Lehen und Weltlichheyt / mit allen und ieglichen Mannſchafften und Herrſchafften/ Gayſtlichen und Weltlichen / Lehenſchafften/Leuten/Bürgern/ Schlöſſern/Stetten/ Märckten / Dörffern/ Hohen und niedern Gerichten / Wildbeunen / Weydencien/ Waſſer/ Waſſerläufften/ Ehren/ Rechten/ Wirden/Zierden/Ambtern/ Gütern/Renthen/ Zinſen/Nutzen/Gülten und Zugehörungen / wie denn die von Jren Vorfahren Ebtißin zu Queddelnburg von Alters auf Sy kommen ſein und Jr und demſelben Stifft rechtlichen zugehören/zu Lehen Gnediglich verliehen/und darzu alle und iegliche Jr und des gemeldten Stiffts Quedelburg obgerüert Gnade/ Freyhait/Recht/ Brive/ Privilegia und Handfeſten in allen ihren Worten / Clauſuln / Puncten / Artickeln/ Innhaltungen / Meynungen und Begreiffungen / auch Jr alt löblich Herkommen/ Gebräuche / Ubungen und Gewohnheit erneuert / confirmirt und beſtettiget/ und leihen / erneuen / confirmiren und beſtettigen ſolchs alles aus Römiſchen Käyſerlichen Macht/ Macht / Vollkommenheit / wiſſentlich in Krafft diß Brieffs/daß Wir als Römiſcher Käyſer von Billigkait und Rechts wegen daran zu verleihen / erneuen / confirmiren und zu beſtettigen haben/ und mainen/ſetzen und wollen von ietztberüerter unſer Käyſerlichen Macht / daß nu fürbashin die genanten Unſer Fürſtin von Qveddelnburg die obberüerte ire und ires Stiffts Regalia, Bergwerck / lehen und Weltlichhayt mit allen ihren vorgemelten Zugehörungen vor Uns und den Heiligen Reiche in lehens-Weiſe innen haben und ſich der mit ſambt allen und iglichen des gemelten Stiffts Gnaden / Freyheiten/ privilegien / Briven/ Rechten / Handfeſten / guten löblichen herkommen und Gewohnheit / die wir in allen und iglichen Worten/ Clauſeln/ Puncten und Artikeln zu gleicher Weiſe / als ob die von Wort zu Worten hierin geſchrieben wären / gemelt haben wollen / gebrauchen und genißen ſoll und mag in aller Maße/ das alles ire Vorfaren Ebbtißinn von Alters gehabt/gebraucht und genoſſen haben/ von allermenniglich unverhindert/doch Uns und den Reiche an unſern und ſonſt mennigklich an ſeinen Rechten unvergriffentlich und unſchädlich. Die vorgenannt Anna, Ebtißin zu Quedelnburg/ſol auch darauf zwiſchen Datum diſes Briffs und unſer liben Frauen Tag zu Lichtmeß ſchierſt künfftig dem Hochgebohrnen Heinrichen/Hertzogen zu Braunſchweig und Lüneburg/dem Jüngern/ unſern liben Oheim und Fürſten / an Unſer Statt / und in unſern Nahmen gewöhnlich Gelübd und Eyd thun / Uns und dem Reiche davon getreu/gehorſam und gewärtig zu ſeyn / zu dienen / und zu thun / als ſich gebüert ungevärlich. Und gebieten drauf allen und iglichen der benanten Unſer Fürſtin und Stiffts Queddelnburg Mannen und Unterthanen/in welchen Adel/Ehrer/Würden/Stats oder Weſens die ſeyn/ daß ſy der offtgenanten Unſer Fürſtin in allen weltlichen Oberkeyten/Gerichten und Sachen ir und des bemelten Stiffts Regalien und Weltlichheit antreffend fürbaſſer getreu / gehorſam und gewertig ſeyn / auch fürter allen Unſern und des Reichs Unterthanen und getreuen / in was Würden/ Stats / oder Weſens die ſeyn/aus vorbeſtimbter Römiſcher Käyſerlicher Macht ernſtlich mit dieſen Brive/daß ſy die itzt genante unſere Fürſtin von Qveddelnburg bey diſer unſer Käyſerlichen Verleihung der gemelten Regalien lehen und Weltlichheit/ und ihr Nachkommen und Stifft bey diſer unſer Käyſerlichen Ernenung / Confirmation und beſtettigung der obberüerten ire und ires Stiffts Gnaden/Freyheiten/ privilegien/Rechten/Briven/Handfeſten/herkommen und Gewohnheiten geruhiglich bleiben und ſie der in obgeſchriebener Maſſen / wie vor Alters geſchehen / gebrauchen/ genißen und geruhiglich dabei bleiben und daran nicht irren noch verhindern/noch des iemands zu thun geſtatten / in kein Weiſe. Sondern ſy von unſern und Heiligen Reichs wegen darbey handhaben / ſchützen und beſchirmen/als lieb einen ieden ſey unſere und des Reichs ſchwere Ungnade / dazu auch ein peen nemlich ſechzig Marckt löttiges Goldes zu vermeiden / die ein ieder / ſo offt er freventlich hierwieder thette / uns halb in unſere und des Reichs Cammer und den andern halben Theil der obgemelten unſer Fürſtin von Qveddelnburg und iren Nachkommen unabläßlich zu bezahlen verfallen ſeyn ſol. Mit Urkund diß Brives / beſiegelt mit Unſern Käyſerlichen anhengenden Inſigel. Geben in unſer und des Heiligen Reichs Stadt Augſpurg / am dritten Tage des Monaths Octobris, nach Chriſti unſers liben HErrn Geburt funfzehen hundert und in Sechzehenden. Unſer Reiche des Römiſchen in Dreisſigſten/ und des Hungariſchen in ſiben und zwanzigſten Jahren.

CXXX.

Kayſers Caroli V. **Lehen-Brieff vor die Aebtißin Anna zu Quedlinburg/ über ihrer Abtey** Regalien **und Weltlichkeit**/ de anno 1521.

WIr Carl der Fünffte / von GOttes Gnaden erwehlter Römiſcher Käyſer/ zu allen Zeiten Mehrer des Reichs/und König in Germanien/ zu Caſtilien/ Arragon/ und Legion/ beyder Sicilien/ zu Jeruſalem/ zu Ungern/ zu Dalmatien/ zu Croatien/ zu Navarra/ zu Granaten/zu Toleten/zu Valenz/ zu Gallicien/ Majorica/ zu Hiſpalis/ Sardinien/ Corduba/ Corſica/ Murcia/ Giemis/ Algoron/ Algeziren/ zu Gibraltar/

braltar/ und der Inseln Canarie/ auch der Insuln/ Indiarum, und Terræ firmæ, des Meeres Oceani, und Ertz-Hertzog zu Oesterreich/ Hertzog zu Burgundien/ zu Lothringen/ zu Braband/ zu Steyer/ Kärnten/ Krain/ Limburg/ Lützenburg/ Geldern/ Würtenberg/ Calabrien/ Neopatrien/ und Graf zu Habsburg/ zu Flandern/ zu Tyrol/ zu Görtz/ Parsilani/ zu Arthois und Burgundi/ und Pfaltzgraf zu Hennegau/ zu Holland/ zu Seeland/ zu Pfird/ zu Kiburg/ zu Namur/ und Rosilion/ zu Ceretania/ und zu Zutpfen/ Landgraff im Elsaß/ Marggraf zu Burgau/ zu Oristani/ zu Geciani/ und des Heiligen Römischen Reichs Fürst zu Schwaben/ zu Cathalonia/ Asturia/ und Herr in Frießland/ auf der Windischen Marck/ zu Portenau/ zu Biscaja/ zu Molin/ zu Salis/ zu Tripoli/ und zu Mecheln/ ꝛc. und bekennen öffentlich mit diesen Briefe/ und thun kund allermänniglichst/ wiewohln Wir aus angebohrner Güte und Käyserl. Mildigkeit allzeit geneigt seyn/ allen und jeglichen unsern und des Reichs Unterthanen und Getreuen Gnad und Förderung mitzutheilen/ jedoch seyn Wir mehr begierlicher/ die Personen/ so der Welt Uppigkeit zurück gelegt haben/ und GOtt dem Allmächtigen in einem Geistlichen lautern Leben dienen/ bey Friede/ Ruhe und Gemacht zu behalten/ und sie mit unsern Käyserlichen Gnaden zu versehen; Wenn uns nun die Ehrwürdige/ Unser und des Reichs Fürstin und liebe Andächtige Aebtißin Anna des Stiffts Qvedelburg demüthiglich hat anruff und bitten laßen/ daß Wir deßelben Stiffts Qvedlinburg Regalia, Lehen und Weltligkeit mit allen und jeglichen Mannschafften/ Herrschafften/ Geistlichen und Weltlichen Lehnschafften/ Leuten/ Burgen/ Schlössern/ Märckten/ Dörffern/ Wildbähnen/ Wildeneihen/ Wassern/ Wasserläufften/ Bergwercken/ Ehren/ Rechten/ Würden/ Zierden/ Hohen und Niedern Gerichten, Ampten/ Gütern/ Renthen/ Zinsen/ Nutzen/ Gülten und Zubehörungen/ so von Uns und dem Heiligen Reich zu Lehnen rühren/ und Ihr und denselbigen Stifft zugehören/ zu Lehen zu verleihen/ auch all- und jeglich Ihr und deßelbigen Stiffts Qvedlinburg/ Gnade/ Freyheit/ Recht/ Privilegia, Briefe und Handfesten/ die durch unser Vorfahren/ am Reich Römische Käyser/ Könige/ und uns ihren Vorfahren Aebtißin/ Ihr und dem Stifft gegeben seynd/ in allen und jeglichen ihren Worten/ Puncten und Articuln/ als Römischer Käyser/ zu erneuen/ confirmiren und zu bestättigen/ gnädiglich zu beruhten: Des haben wir angesehen solch ihr demüthige und fleißige Bitte/ auch den löblichen Gottesdienst/ so täglich in dem gemeldten Stifft vollbracht wird/ und darüm mit wohlbedachtem Muth/ guten Rath und rechten Wissen derselbigen Unser Fürstin zu Qvedlinburg/ all und jeglich ihr und deßelben ihres Stiffts Regalia, mit Bergwercken/ Lehen/ und Weltligkeit/ mit allen und jeglichen Mannschafften und Herrschafften/ Geist- und Weltlichen Lehnschafften/ Leuten/ Burgen/ Schlössern/ Städten/ Märckten/ Dörffern/ Hohen und Niedern Gerichten/ Wildbähnen/ Wildeneien/ Wasser/ Wasserläufften/ Ehren/ Rechten/ Würden/ Zierden/ Aemptern/ Gütern/ Renthen/ Zinßen/ Nutzen/ Gülten und Zugehörung/ wie denn die von ihren Vorfahren/ Aebtißin zu Qvedelburg/ vor alters auf sie kommen seyn/ und ihr und demselbigen Stifft rechtlichen zugehören/ zu Lehen gnädiglich verliehen/ und darzu all und jeglich ihr und des gemelten Stiffts Qvedelburg obberührte Gnade/ Freyheit/ Recht/ Briefe/ Privilegia und Handfesten/ in allen ihren Worten/ Clausuln/ Puncten/ Articuln/ Inhaltung, Meinung und Begreiffung/ auch ihr alt Herkommen/ Gebrauch/ Ubung und Gewohnheit/ ernennet/ confirmiret und bestätiget; Und leihen/ erneuen/ confirmiren und bestättigen solches alles aus Römischer Käyserlicher Macht/ Vollkommenheit/ wissentlich in Krafft dieses Briefes/ was Wir als Römischer Käyser von Billigkeit und Rechts wegen daran zu verleihen/ erneuen/ confirmiren und zu bestätigen haben/ und meinen/ setzen und wollen/ von itzberührten Unser Käyserlichen Macht/ daß auch fürbaßhin die genannt Unser Fürstin von Qvedelburg/ die obberührte Ihre und Ihres Stiffts Regalia, Bergwerck/ Lehen und Weltligkeit/ mit allen ihren vorgemelten Zugehörungen von Uns und dem Heil. Reiche in Lehens Weise inne haben/ und sich darmit samt allen und jeglichen des gemeldten Stiffts Gnaden und Freyheiten/ Privilegien/ Briefen/ Rechten/ Handfesten/ guten löblichen Herkommen und Gewohnheit/ die Wir zu allen und jeglichen

Clau-

Clausuln/ Puncten und Articuln zu gleicher Weiß/ als ob die von Wort zu Wort hierin geschrieben wären/ gemeldet haben wollen/ gebrauchen und genießen soll/ und mag/ in aller Maaß das alles ihre Vorfahren Abtißin von Alters gehabt/ gebrauchet und genoßen haben/ von allermänniglich unverhindert/ doch Uns und dem Reiche an unser und sonsten männiglich seinen Rechten unvergreifflich und unschädlich/ die vorgenandte Anna/ Aebtißin zu Qvedlinburg/ soll auch darauf zwischen datum dieses Briefes und unsern Frauen-Tage zu Lichtmeß schierstkünfftig dem Edlen Unserm und des Reichs Lieben Getreuen/ Bothe/ Grafen und Herren zu Stollberg und Wernigeroda an unser Statt/ und in unsern Nahmen gewöhnlich Gelübd uñ Eyd thun/ uns und dem Reich darvon getreu/ gehorsam und gewärtig zu seyn/ zu dienen und zu thun/ als sich von solcher Regalia und Lehen wegen gebühret/ ungefährlich. Und gebieten darauf allen und jeglichen der benanten Unser Fürstin und Stifts Qvedlinburg Mannen und Unterthanen/ in welchen Adel/ Ehren/ Würden/ Stats oder Wesens die seyn/ daß sie der obgenandten unser Fürstin/ in allen weltlichen Obrigkeiten/ Gerichten und Sachen/ Ihr und des gemeldten Stiffts Regalien und Weltligkeit antreffen/ fürbaßer getreu/ gehorsam und gewärtig seyn/ auch fürder allen unsern und des Reichs Unterthanen und Getreuen/ in was Würden/ Stats oder Wesens die seyn/ aus vorbestimter Römischer Käyserl. Macht/ ernstlich mit diesem Brieffe/ daß sie die ietzt-genandte unsere Fürstin von Qvedlinburg/ bey dieser unser Käyserlichen Verleihung/ gemeldten Regalien/ Lehen und Weltligkeit/ auch sie/ ihre Nachkommen und Stifft bey dieser Unser Käyserlichen Erneurung/ Confirmation und Bestättigung der obberührten ihrer und ihres Stiffts Gnaden/ Freyheiten/ Privilegien/ Rechten/ Briefen/ Handfesten/ Herkommen und Gewohnheiten geruhiglich bleiben/ und sie der in obgeschriebener maßen/ wie vor Alters geschehen/ gebrauchen/ genieſſen und gäntzlich darbey bleiben lassen/ und darvon nicht irren noch verhindern/ noch des jemands zu thun gestatten/ in keine Weise/ sondern sie von unserm und des Heiligen Römischen Reichs wegen darbey handhaben/ schützen und schirmen/ als lieb einem jeden sey Unser und des Reichs schwere Ungnad/ darzu eine Pœn, nehmlich sechzig Marcke lötiges Goldes zu vermeiden/ die ein jeder/ so offt er freventlich hierwider thut/ uns halb in unser und des Reichs Cammer/ und den andern halben Theil der obgenanten unser Fürstin von Qvedelburg und ihren Nachkommen unabläßlich zu bezahlen/ verfallen seyn soll. Mit Uhrkund des Brieffes beſiegelt mit Unserm Käyserl. anhangenden Insigel/ geben in unser und des Reichs Stadt Worms/ am funfzehenden Tag des Monats Martii/ nach Christi unsers lieben HErrn Geburth/ funfzehenhundert/ und im ein und zwantzigsten/ unserer Reiche des Römischen im andern/ und der andern aller im sechsten Jahre.

Ad Mandatum Domini Imperatoris proprium,

Albertus, Card. Mog. Archi-Cancellarius scripsit.

CXXXI.

Ejusdem literæ primariarum precum **an die Aebtißin Anna zu Qvedlinburg vor** Hermannum Düvell, de Anno **1522.**

CArolus, divina favente Clementia Romanorum Imperator semper Augustus, ac Germaniæ, Hispaniar: utriusque Siciliæ, Hierosol. Hungariæ, Dalmatiæ, Croatiæ &c. Rex, Archi-Dux Austriæ, Dux Burgundiæ, Brabantiæ &c. Comes Habsburgi, Flandriæ, Tyrolis &c. Honorabili Devotæ dilectæ N. Abbatissæ seu Dominæ in Quedelinbörch Halberstad. Diœces. Gratiam Cæsaream & omne bonum, Etsi Nos, ad Romani Imperii fastigium evectos, titulisque Augusti & Regio diademate decoratos summa semper ope niti decet omnia sacri Rom: Imperii intemerata Jura & consuetudines laudabiles conservare, par est tamen, ut hoc diligentiori studio præstemus, si quando integritate vitæ & morum probitate aliisque virtutibus insignitos meritis beneficiis & dignis honoribus afficiendos arbitramur. Siquidem Imperatorum Regumque sublimitas & magnitudo nullo expressius officio Dei

Opt. Max. ſimilitudinem referre poteſt, quam ſi pluribus benefecerit. Qua de re cum nobis ad prædeceſſorum noſtrorum imitationem, ex inveterata conſuetudine, apoſtolica autoritate roborata, Jus competat preces primarias ad omnes & ſingulos beneficiorum Eccleſiaſticorum Collectores, Collatrices, Capitula, Conventus, & Collegia ac alios de illis quomodolibet diſponendi Jus habentes per univerſum Rom. Imperium conſtitutos dandi, concedendi pro Perſonis idoneis & nobis gratis ad conſequendum beneficia Eccleſiaſtica cum Cura & ſine Cura, tam ſecularia quam regularia. Et ſi Canonicatus & Præbendæ, dignitates, perſonatus adminiſtrationes, vel officia fuerint in Collegiali, Cathedrali, vel Metropolitana Eccleſia & ad ea conſueverint quidam per Electionem aſſumi, ad prædictorum Collatorum, Collatricum, Collegiorum, ſive Conventuum Collationem, nominationem, præſentationem, ſeu quamvis aliam ordinationem, vel proviſionem, conjunctim, vel diviſim quomodolibet ſpectantia Canonicatu nihilominus & præbenda cum dignitate, officio, vel adminiſtratione, etiamſi ex perſona plurium ſucceſſive vacarent, pro uno computatis beneficio, Et hujusmodi etiam prædeceſſorum noſtrorum primariis precibus reverenter hactenus paritum ſit; Idcirco Rom. Imperii Jura & conſuetudines, ut tenemur, proſequi & prædeceſſorum noſtrorum veſtigiis inhærere volentes, primarias preces noſtras pro devoto nobis dilecto Hermanno Duuell, Præsbytero Paderbornenſ: dicœc. ad te dedimus, concesſimus & decrevimus, ac per præſentes damus, concedimus & decernimus Te adhortantes & pro ſervatione Jurium & conſuetudinum Rom: Imper: expreſſe requirentes, ut beneficium Eccleſiaſticum tam regulare, quam ſeculare cum Cura & ſine Cura & ſi Canonicatus & Præbenda, dignitas, Perſonatus, adminiſtratio, vel officium fuerit, & ad ea conſueverint quidam per Electionem aſſumi in Metropolitana Cathedrali, vel Collegiata Eccleſia quoad præſens ſive proxime quomodolibet, ſimul, vel ſucceſſive vacare contigerit ad Collationem, proviſionem, præſentationem, nominationem, ordinationem, ſeu quamvis aliam diſpoſitionem tuam pertinens, quod præfatus Hermannus per ſe, aut procuratorem ſuum intra menſem a Die notæ ſibi vacationis duxerit acceptandum eidem Hermanno prout ad Te ſpectat, conferas ac de eo provideas, ſeu ad id præſentes & nomines ponendo eum in pacifica & quieta poſſeſſione. Stallum in Choro & locum in Capitulo eis aſſignando cum plenitudine Juris Canonici & fructuum perceptione, qualibet contradictione ceſſante. Et quo hæ primariæ preces noſtræ certiorem conſequantur effectum, nominamus & deputamus autoritate Apoſtolica nobis in hac parte conceſſa tenore præſentium Vener. N. Archi-Epiſcopum Colonienſ: Sacri Rom. Imperii Archi-Cancellarium per Italiam Principem Electorem & Conſangvineum noſtrum Charum Et Honor: devotum nobis dilectum Claudium de Boiſſet, Decanum Poligmaci Conſiliorum noſtrum, quemlibet, vel unum eorum, in ſolidum, qui præſentibus requiſitus fuerit, harum primariarum precum noſtrarum executorem, eidem per præſentes expreſſe committentes & mandantes, ut ſi tu forte in contemptum & præjudicium Jurium & conſvetudinum Rom: Imperii ad parendum hujusmodi primariis precibus noſtris contumax & rebellis fueris, tanquam executor a nobis deputatus & ſub pœna gravis indignationis noſtræ, te realiter & cum effectu ad parendum per cenſuras Eccleſiaſticas compellat, ac alia faciat & exequatur, juxta traditam ſibi in literis Apoſtolicis poteſtatem; Contumacia autem tua, aut contemptu, quod abſit, per menſem continuum, a die requiſitionis numerandum, durante, ex tunc omnibus & ſingulis privilegiis, gratiis, libertatibus & donationibus a Romanorum Imperatoribus & Regibus & aliis Prædeceſſoribus noſtris tibi conceſſis noveris te eo ipſo privatam & noſtra tuitione exutam, quæ & quas ex tunc tenore præſentium revocamus, caſſamus & irrita eſſe volumus & te realiter contumacem & rebellem a beneficiis Majeſtatis noſtræ reddimus alienam. Harum teſtimonio Literarum manu noſtra ſubſcriptarum & ſigilli noſtri appenſione munitarum Dat. &c. in Oppido noſtro Bruxelle Die XIII. Martii Anno Domini MDXXII. Regnorum noſtrorum Romani tertio, aliorum vero ſeptimo.

CAROLUS.

Ad Mand. Cæſ. & Cath. Maj. proprium,
Max. Tranſſylvanus &c.

Ver-

CXXXII.

Vertrag zwiſchen der Abtey Quedlinburg an einem / Hertzog Heinrichen zu Sachſen am andern / und der Stadt Qvedlinburg dritten Theils / wegen unterſchiedlicher Irrungen / de Anno 1539. **befindet ſich in des Teutſchen Reichs-** Archivs Part. Spec. Contin. II. **unterm Stifft Qvedlinburg** / pag. 875.

CXXXIII.

Käyſers Caroli V. Protectorium **vor die Abtey Qvedlinburg** / de Anno 1547. **ſiehe** loc. ſupra citat. pag. 877.

CXXXIV.

Ejusdem Mandatum **an den Rath zu Quedlinburg / und die Unterthanen derſelben Abtey / ſich gegen die Aebtißin Annen als gehorſame Unterthanen zu erzeigen** / de Anno 1547. **iſt** loc. ſupra citat. pag. 878. **vorhanden.**

CXXXV.

Ejusdem Confirmation **aller** Privilegien **und Freyheiten der Abtey Quedlinburg und Inſonderheit des derſelben vom Kayſer** Rudolpho I. **im Jahr** 1287. **ertheilten** Privilegii, de Anno 1547.

WIr CARL der Fünffte / von GOttes Gnaden Römiſcher Kayſer / zu allen Zeiten Mehrer des Reichs / König in Germanien / zu Caſtilien / Arragon / Leon / beyder Sicilien / Hieruſalem / Hungarn / Dalmatien / Croatien / Navarra / Granaten / Toleten / Valentz / Gallicien / Majorica / Hiſpalis / Sardinien / Corduba / Corſica / Aſturien / Giemis / Algarbien / Algeciren / Gibraltar / der Carnariſchen und Indianiſchen Inſulen / und der Terræ firmæ, des Oceaniſchen Meers ꝛc. Ertz-Hertzog zu Oeſterreich / Hertzog zu Burgund / zu Lottringen / zu Braband / zu Steyer / zu Cärnten / zu Crayen / zu Limburg / zu Lützenburg / zu Geldern / zu Calabria / zu Athen / zu Neopatrien und Würtenberg / ꝛc. Graff zu Habsburg / zu Flandern / zu Tyrol / zu Görtz / zu Barcinon / zu Arthois / zu Burgund / Pfaltzgrafe zu Hennegaw / zu Holland / zu Seeland / zu Pfirdt / zu Kieburg / zu Namur / zu Roßilion / zu Ceridania / und zu Zutphen / Landgraff zu Byſantz / Marggraf zu Burgow / zu Oriſtein / zu Horrauen / und des Heiligen Römiſchen Reichs Fürſt zu Schwaben / Cathalonien / Aſturia / ꝛc. Herr zu Frießland / auf der Windiſchen Marck / zu Porrenau / zu Biſcania / zu Mödin / zu Salins / zu Tripoli und zu Mecheln ꝛc. bekennen öffentlich mit dieſem Briefe / und thun kund allermänniglich / wiewohl wir aus angebohrner Güte und Käyſerl Mildigkeit allezeit geneigt ſeynd / allen und ieglichen Unſern und des Reichs Unterthanen Gnade und Förderung mitzutheilen; iedoch ſeynd Wir mehr begierlich / die Perſonen / ſo der Welt Uppigkeit zurück geleget haben / und GOtt dem Allmächtigen zu einem geiſtlichen lautern Leben dienen / bey Frieden / Ruhe und Gnaden zu behalten / und Sie mit Unſern Käyſerlichen Gnaden zuförderſehen. Wann uns nun die Ehrwürdige / unſere und des Reichs Fürſtin und liebe Andächtige / Anna / Ebtißin des Stiffts Quedelnburg demüthiglich hat anruffen und bitten laſſen / daß Wir alle und iegliche Ihro und deſſelben Stiffts Quedelburg Gnaden / Freyheiten / Recht / Privilegien / Briefe / und Handfeſten / die durch unſere Vorfahren / Röm. Kayſere und Könige / ihren Vorfahren / Ebtißin / ihro und dem Stiffte Qvedelburg gegeben ſind / wie die genant und geheiſſen werden / und ſonderlich unſers Vorfahren am Reich / König Rudolphs / löblicher Gedächtnis / Brieff / im Anfang alſo: Rudolphus, Dei Gratia Romanorum Rex, ſemper Auguſtus, Venerabili Abbatiſſæ Quedelburgenſi, Principi ſuæ dilectæ &c. und am dato lautend: Datum Herbipoli VII. Kal. April. Indictione XV. Anno Domini DCC LXXXVII. Regni vero noſtri Anno XIIII. Darzu ihr alt löblich Herkommen und gute Gewohnheit zu confirmiren und zu beſtätigen gnädiglich geruheten; Das haben Wir angeſehen / ſolch Ihre demüthige und fleißige Bitte / auch den löblichen

Gottesdienst/so täglich in gemeldtem Stifte vollbracht wird/Und darum mit wohlbedachtem Muht/ gutem Rath und rechtem Wissen derselben Unser Fürstin zu Quedelburg all und ieglich Ihrer und des gemeldten Stiffts vorgemeldte Gnad/Freyheiten/ Recht/Briefe/Privilegien und Handvesten/ die Ihre Vorfahren und Stifft von unsern Vorfahren/ Römischen Käysern und Königen / und Sie von uns und dem Heiligen Reich / erworben und haben/und sonderlich den obberührten weyland König Rudolphs Brief in allen Ihren Clausulen / Puncten/ Articulen/ Inhaltungen/ Meinungen und Begreiffungen/auch ihr alt löblich Herkommen und Gewohnheit/ von neuem gnädiglich confirmiret und bestätiget. Confirmiren und bestätigen solches alles hiermit von Römischer Kayserlicher Macht Vollkommenheit / wissentlich in Krafft dieses Briefes / was Wir/ als Römischer Kayser/ von Billigkeit und Rechts wegen zu confirmiren und zu bestätigen haben ; und meinen/setzen und wollen/von Zeit bestimmter unser Kayserlichen Macht/ daß solche obbestimmte Gnade/ Freyheiten/Recht/Briefe/ Privilegien und Handvesten/und sonderlich obberührten König Rudolphs Brief / auch alt löblich Herkommen und gute Gewohnheit kräfftig und mächtig seyn/ stett und fest gehalten / und die genandte unsere Fürstin und Dero Stifft Quedlinburg sich daran in allen und ieden Worten / Clausulen/ Articulen/Puncten/ Inhaltungen/Meinungen und Begreiffungen zu gleicher Weise/als ob die von uns zu Wort hierin geschrieben wären/ die wir auch also gemeldt haben wollen/ gebrauchen und geniessen soll und mag / in aller Maaßen/ wie Ihre Vorfahren Abtissinnen bißher gebrauchet und genossen haben/von allermänniglich ungehindert / doch uns und dem H. Reich an unsern/ und sonst männiglich an seinen Rechten und Gerechtigkeiten unvorgreiflich und unschädlich. Und gebieten darauff allen und ieglichen Churfürsten / Fürsten / Geistlichen und Weltlichen / Prälaten / Grafen / Freyen/ Herren/ Rittern/ Knechten/ Hauptleuten/ Landvoigten/Vitzthumben/Voigten/ Pflegern/ Verwesern/ Amtleuten/ Schultheissen/ Bürgermeistern / Richtern / Räthen/ Bürgern / Gemeinden / und sonst allen andern unsern und des Reichs Unterthanen und Getreuen / in was Würden/ Stats oder Wesens die seyen / aus vorbestimmter Unser Kayserlichen Macht / ernstlich und festiglich / mit diesem Briefe / und wollen/ daß Sie die offtgenante unsere Fürstin Anna / Abtißin zu Quedlinburg/ und ihre Nachkommen und Stifft/bey obberührten Ihren Gnaden/Freyheiten/Rechten/Briefen / Privilegien/und Handvesten/und sonderlich obberührten Königs Rudolphs Brieff/und Herkommen/ auch Gewohnheiten/und dieser unser Käyserl. Confirmation geruhiglich bleiben / und Sie des alles/ obbestimter maaßen / wie von Alters her/ gebrauchen / geniessen / und gäntzlich dabey bleiben lassen / und daran nicht verhindern noch irren / sondern Sie von Unser und des Reichs wegen dabey handhaben / schützen und schirmen / und hierwider nicht thun/ noch des iemandes anderen zu thun gestatten/in keinerley Weise/ als lieb einem ieden sey unser und des Reichs schwere Ungnade und Straffe/und darzu eine Pön/ nemlich 40. Marck löhtiges Goldes / zu vermeiden/die ein ieder / so offt er freventlich hierwider thäte / uns halb zu unser und des Reichs Kammer / und den andern halben Theil der obgenanten unser Fürstin von Qvedelnburg / Ihren Nachkommen und Stifft Qvedelnburg/ unnachläßig zu bezahlen/verfallen seyn soll. Mit Uhrkund dieses Briefes / besiegelt mit unserm Käyserl. anhangenden Insiegel/Geben in unser und des Reichs Stadt Augspurg/am 14. Tage des Monats Octob. nach Christi Gebuhrt Funffzehenhundert und im Sieben und Viertzigsten / unsers Kayserthums in dem 27ten/ und unserer Reiche im 32ten Jahre.

CAROLVS.

V. Max. Archi-Dux.

V. Aderzenoz.

Ad mandatum Cæsareæ & Catholicæ Majestatis proprium,

J. Obernburger.

CXXXVI. Ejus-

CXXXVI.

Ejusdem Confirmation **über des Raths zu Quedlinburg Aussöhnungs-Brieff vom Jahr 1477. mit der Abtey daselbst/** de Anno 1548. **ist in des Teutschen Reichs-** Archivs Part. Spec. Continuat. II. **unterm Stifft Quedlinburg/** pag. 878. **befindlich.**

CXXXVII.

Der Aebtißin Annen zu Quedlinburg Protestation **wider einige bey der Chur-Sächsischen Belehnung mit der Erb-Vogtey vorgefallene Aenderungen/** de Anno 1554.

KUnd und zu wissen sey iedermänniglich/ dem dis offen Instrument zu lesen / hören/sehen/oder sonst vorkömmt: daß in dem Jahre / als man zehlete nach Christi unsers lieben HErrn und Seligmachers Gebuhrt/ Tausend Fünffhundert und Vier und Funfzig/in der zwölften Römer Zinß Zahl/ Indictio zu Latein genant / bey Regierung des Allerdurchläuchtigsten / Großmächtigsten und Unüberwindlichsten Fürsten und Herrn/Herrn Carln des Fünfften / Römischen Keysers / zu allen Zeiten Mehrern des Reichs/in Germanien/zu Hispanien/beeder Sicilien / Hierusalem / Hungarn / Dalmatien / Croatien / Königs / Ertz-Hertzogs zu Oesterreich / Hertzogs zu Burgundien / Grafens zu Habßburg / Flandern und Tyrol ꝛc. Unsers Allergnädigsten Herrn/Sr. Keyserl. Majestät Regierung/ des Römischen im Fünf und Dreyßigsten/ und der andern Reiche in dem 29sten Jahre/ Dienstags/ den 19ten Monats-Tag Junii/ um 5. Uhr Nachmittage / uf dem Schlosse zu Qvedlinburg / in dem Sommer-Saal/ ist die Hochwürdige in GOTT Fürstin/ Wohlgebohrne und Edle Frau / Frau Anna / des Keyserl. freyen weltlichen Stiffts Qvedlinburg Eptißin/ gebohrne Gräfin zu Stolberg und Wernigeroda / vor mir hierunten benamten offenen Notarien und denen glaubwürdigen Gezeugen erschienen/ und vor denen Ehrenvesten/ Gestrengen/ Achtbaren uud Hochgelahrten/Christoffen von Werther / Heinrichen von Bünau/ Wolf-Kollern/und Ulrich Eyerweiß / der Rechten Doctoren / als des Durchleuchtigen/ Hochgebohrnen Fürsten und Herrn/ Herrn Augusten / Hertzogen zu Sachsen/ des Heil. Röm. Reichs Ertz-Marschallen/ und Churfürsten / Landgrafen in Thüringen / Markgrafen zu Meissen / und Burggrafen zu Magdeburg / meines gnädigsten Herrn / abgefertigten Räthe / und vor den Erbaren und Weisen / Andreasen Rechschmieden/Jacoben Syverten/Hans Witten / Bürgermeistern / und Valtin Nürnberg/Claus Oldener/Dietrich Gesellschafft/ Thielen Wolstedt / Jacoben Schwartz/ Simon Helmboldt / Cämmerern / und Frantz Meyern / Stadtschreibern/als aller dreyer Räthe beeder Städte Qvedlinburg Gesandten / durch den Achtbarn und Hochgelahrten Herrn Melchior Krügern / der Rechten Licentiaten/und derer von Braunschweig Syndicum, von Ihrer Fürstl. Gnaden wegen offenbahren / vermelden und anzeigen lassen : daß/ nachdem Ihr. Fürstl. Gnaden hiebevoren vor Notarien / zeugen und sonst protestiren und bedingen hette lassen / daß Ihr. Fürstl. Gnaden Hochgedachten Churfürstens zu Sachsen / geschickte Räthe/an statt und im Namen Seiner Churfürstl. Gnaden / mit der Erb-Voigtey und allen andern Lehen und Gühtern/ die Se. Churfürstl. Gnaden von dem Stifft Qvedlinburg hetten / oder billich haben solten/ nicht anders belehnen / oder Sr. Churfürstl. Gnaden die Huldigung zu der Voigtey Gerechtigkeit einräumen könten/ denn so fern es Ihr. Fürstl. Gnaden und dem Stifft (im fall da die Sachen in der Güte nicht verglichen würden/) an der angefangenen Rechtfertigung an dem Keyserlichen Kammer-Gericht und sonsten an Ihren Rechten / Freyheiten und Gerechtigkeiten unschädlich und unvorgreifflich seyn möchte/und aber Ih. Fürstl. Gnaden aus der Notel des Eydes / welchen die Churfürstl. Geschickten von dem Rath und Gemeinde zu Qvedlinburg genommen / so viel befunden/daß die Huldigung etwas anders/ denn es sich gebühret / und vor Alters gebräuchlich gewesen/geschehen seyn solle/und sonderlich/daß darinnen unter andern würde angezogen/daß die von Qvedelburg sollen alles thun / das ein getreuer Unterthan gegen seinen Landes-Fürsten / Erb-Voigt

und Obrigkeit / von GOTTES oder Gewohnheit und Rechts wegen zu thun schuldig ist: daß auch der Landgraf zu Hessen in solchem Eyde mit angezogen; so doch Se. Fürstl. Gnaden von Hochgedachter Abtißin mit der Voigtey nicht belehnet/ auch darum bey Jhr. Fürstl. Gnaden niemals angesuchet / So hette Jhr. Fürstl. Gnaden nicht unterlassen mögen/die Churfürstl. Geschickten deshalben anzusprechen/ und um Erklärung zu bitten/was sie mit solchen weitläufftigen Worten gesuchet und gemeinet haben wolten. Wiewohl nun dieselben sich öffentlich erkläreten/ daß sie damit nichts Neues einzuführen/sondern allein das zu suchen gedächten/was zu Hochgedachten Churfürstens Erb-Voigtey von Alters und bißhero gehörig/und dem Hause zu Sachsen zuständig gewesen/ und noch wäre; dennoch umb mehrerer Vorsorge willen / und damit in künfftigen Zeiten daraus kein Mißverstand/ oder weitere Jrrung erwachsen / und etwa daraus zu Forderung der Landfolge/Steuer/ Schatzung/oder anderer Regal Stücke Ursach genommen werden möchte / so wollen Jh. Fürstl. Gnaden vor sich und des Stiffts wegen nochmahlen protestiret und bedingt / sich auch öffentlich resolviret und erkläret haben / daß Sie in solche Huldigung dergestalt und weiter/ denn so fern sich der Erb-Voigtey Gerechtigkeit thete erstrecken / mit nichten zu consentiren / zu heelen/ oder zu willigen bedacht were; wie dann auch solches Jhr. Fürstl. Gnaden / zu Bedenckung der Eyd u. Pflichten / so Jhr. Fürstl. Gnaden der Keyserl. Majestät / unserm Allergnädigsten Herrn/ und dem Capitel zu dem Stiffte gethan/ mit nichten zu thun gebührete / sondern Jhr. Fürstl. Gnaden wolten dieselben Worte/ samt Einziehung des Landgrafens zu Hessen / hiemit impugniret uud widersprochen haben/ in bester Form / als solches von Jhr. Fürstl. Gnaden zu Rechte geschehen solte/ könte oder möchte. Hochgedachte Abtißin hat auch darauf von den obernanten aller dreyen Räthe beyder Städte Qvedlinburg Gesandten begehret / und denselben befohlen/ daß sie diese Jhr. Fürstl. Gnaden Protestation zu Gedächtnüß nehmen / und in Jhr Stadt-Buch/ neben der Notel des geleisteten Eydes / verzeichnen lassen / daß sie sich auch hinführo mit Vereydung der neuen Bürger und sonsten allenthalben nicht anders halten wollen/ den von Alters her ie und allwege geschehen/und der Vortrag unter selbe Verschreibung/ so etwan zwischen Jhrer Fürstl. Gnaden Vorfahren/ Abtißin Hedwig/Gebohrner von Sachsen / und der Räthe der Stadt Qvedlinburg Vorfahren Anno 1477. aufgerichtet wäre worden/ausdrücklich mitbrächte / denn sich Jhr. Fürstliche Gnaden zu ihnen billich nicht anders versehen solten und wolten. Hierentgegen haben die Churfürstlichen Räthe vorgewandt/daß /nachdem sie sich gegen Hochgedachte Abtißin zuvor gnugsam erkläret hätten / daß Sie die Huldigung ander Gestalt nicht genommen/deñ allein zu der Erb-Voigtey Gerechtigkeit; als hätten sie gemeinet/es wäre solcher Protestation niemals nicht vonnöthen gewesen: aber wie dem / so haben sie auch protestiret und bedinget / daß sie durch diese von Hochgedachter Abtißin beschehene protestation Jhrem gnädigsten Churfürsten und Herrn/an Sr. Churfürstl. Gnaden Recht und Gerechtigkeit / nichts einräumen oder vergeben/sondern sie vorbehalten haben wolten. Darüber alles hat Hochgedachte Abtißin mich hierunten benanten Notarien requiriret und erfordert/ daß ich Jhrer Fürstl. Gnaden beschehener Protestation eingedenck seyn / und darüber ein oder mehr Instrumenta verfertigen/und Jhrer Fürstl. Gnaden zu Jhrer Nothdurfft zustellen wolte. Beschehen sind diese Dinge im Jahre / Indiction / Keyserl. Regierung/Tag/Monat/ Stunde und Orth/wie obstehet / in Beyseyn der Ehrenvesten / und Erbären / Adol. Limpoth / Wolff Ziegler/ Hansen von der Heyde / Märten von Bircka/Ernsten von Germershausen/ und Caspar von Bornstein / als Gezeugen hierzu onderlich requiriret und erfordert.

Und wann ich Georgius Rauchbar von Obernprätt / Würtzburgischen Bistumbs / aus Päbstl. und Keiserlicher Gewalt offenbarer Notarius, bey obgeleisteten Protestationen / Bedingungen und allem andern/beneben den glaubwürdigen Gezeugen persöhnlich gewesen / dieselben also geschehen und ergangen gesehen und gehöret/ und mit Fleiß aufgezeichnet. So habe ich dieß offene Instrument hierüber ufgerichtet/mit eines andern Hand von wegen meiner andern Geschäffte zu schreiben befohlen/ und durch mich mit eigener Hand unterschrieben/ darzu mein gewöhnliches Notariat-Siegel hieneben verzeichnet/zu Gezeugnüs aller solcher ergangenen Dinge sonderlich requiriret und erfordert.

CXXXIIX.

Vergleich zwischen der Aebtißin Anna zu Qvedlinburg / und dem Grafen zu Reinstein/das Closter Michelstein betreffend/ de anno 1566.

WIr Anna/ von GOttes Gnaden gebohrne Gräfin zu Stollberg/und des Käyserl. freyen weltl. Stiffts Qvedlinburg Abbatißin ꝛc. mit Vorbewust und Verwilligung unsers Capituls ꝛc. Und dann wir Ernst und Caspar Ulrich/Gebrüdere/Grafen und Herren zu Reinstein und Blanckenburg/ Dom-Probst zu Naumburg und Abt zu Michelstein ꝛc. Hiermit bekennen und thun kund gegen männiglich. Nachdem sich zwischen unß/ berührtes Closters halben/ Jrrungen zugetragen/ welche an das Käyserliche Cammer-Gerichte gewachsen und daselbsten anhängig gemacht/ Dieweil dann wir Anna/ Abtißin/ aus hochbedencklichen Ursachen unserm Stifft Qvedlinburg zum besten/ zu denn wir auch in unserm Alter/ als die sich die Zeit ihres Leben vor Weitleufftigkeit gehütet / gerne Friede haben wolten / auf Unterhandlung des Wohlgebohrnen und Edlen/unsers freundl. lieben Vettern/ Herrn Bothen/ Grafen zu Reinstein und Blanckenburg/ und der Ehren-Vesten und Erbarn/ Dieterich von Gadensteds / und Hansen von der Heyden/ Hauptleute zu Wernigeroda und Blanckenburg/ mit vorgehabten zeitl. Rath unsers Capituls/ freiwillig und wohlbedachtem Muths in sämtlicher Vorbetrachtung itziger gefährlicher und geschwinder Leufften/ wie wir durch Rechte hätten geschieden und von einander gesetzet werden mögen / Jedoch unsern fr. lieben Herrn dem Churfürsten zu Sachsen an Sr. Churfl. G. Erb-Voigtey Gerechtigkeit unvorgreflichen und sonder Schaden/ in der Güte/ Jnhalts dieser Transaction mit unsern Vettern vereiniget und also vertragen: Daß wir unsere Nachkommen in Zukunfft und ewigen Zeiten das Recht und die Macht einen Abt des gemeldten Closters zu confirmiren und zu bestätigen / inmaßen wir uns deßen gegen vorige Aebte vor uns und unsere Vorfahrinnen zu jederzeit auch gebrauchet/ wollen vorbehalten und daran nicht das geringste vergeben / abgetreten und eingeräumet haben. Die Grafen aber zu Reinstein unsere Vettern vor sich/ ihre Erben und Nachkommen sollen das Jus Patronatus & præsentandi, das ist/ das Recht und die Macht haben/ uns oder unsern Nachkommen eine Person/ die wir gegen einen gewöhnlichen Revers, den uns der ietzige Abt/ Herr Caspar Ulrich / gegen der Beleihung im Anfange seiner Regierung gegeben/ auch von Wort zu Worten also lautet:

Wir Caspar Ulrich / Graf und Herr zu Reinstein / Dom-Probst zu Naumburg ꝛc. vor jedermänniglichen offentlich in diesem Revers thun bekennen. Nachdem die Hochwürdige in GOtt Fürstin und Frau / Frau Anna / des Kayserl. freyen weltl. Stiffts Qvedlinburg Abbtißin / Gebohrne Gräfin zu Stolberg ꝛc. so einen Abt des Closters Michaelstein/ vermöge Pabst. und Kayserl. Privilegien/ welche ordnen/daß solches Closter sub jure & Dispositione des Stiffts Qvedlinburg ist / zu confirmiren und zu bestätigen hat/ und auf vorgehende des wolgebornen unsers f. lieben Bruders/ Graf Ernsten des Eltisten und regierenden Herrn præsentation, Krafft des Juris Patronatus geschehen/ zu einem Abte des Klosters Michaelstein confirmirt und bestätiget hat/ haben ihre Fürstl. Gn. wir angelobet/ geloben / geredn und verschreiben uns nochmahls und in Krafft dieses Briffes/ daß wir die löbliche Christl. Relig. GOttes Ehre und Dinst/ nach unsern besten Vermögen und Verständnis/ in offt berührten Closter mit allen Fleiß halten/ auch für uns und unsere Nachkommen den Grauen-Hoff zu Qvedlinburg mit allen seiner Ein- und Zugehörung/ welcher etwa zum Closter Michaelstein gehöret hat/ sampt den Hof zu Rieder und seinen zugehörigen Hufen Landes/ sechs Hufen Landes zu Haußneindorff / einer Hufe Landes zu Padeborn/ mit dem halben Zehenden zu Sallerleben und den Zehenden in Munchfelde / nunmehr ewig beim Stiffte bleiben sollen / nimmer streiten und fechten. Auch ohne Vorwissen J. F. Gn. und deroselben Nachkommen das gedachte Closter Michaelstein samt den zugehörigen

hörigen Gütern mit nichten veralieniren noch verürſern/ ſondern dieſelben in Würden und Beßerung ſo viel müglich erhalten und uns in alle Wege/ wie vorige Aebte gegen J. F. Gn. und das Stifft alles gebührenden Gehorſams halten uñ erzeigen/ Ihr. Fürſtl. Gn. auch Jährlich auff Martini auß unſerm Cloſter und deſſelben bereiteſten Gütern Inhalts dieſes aufgerichteten Vertrags für dem Dienſt-Wagen deßen ſie unß erlaßen/ desgleichen der dreißig Gülden halber jährliches Aufhebens bey dem Rath zu Qvedinburg / des Virtel Zehenden zu Orden/ damit die von Wetzdorff von uns und den unſern beliehen / desgleichen des Zehenden wegen zu Mackelfelde/ deßen J. F. Gn. ſich angemaßet und nunmehr uns und unſern Brüdern verbleiben ſoll/ neüntzig thlr. geben/ und über das zweene Knaben zu Michelſtein auf J. F. Gnaden Vorbitte und Beförderung im Cloſter zu der Schulen halten wollen. Daß denn hinfüro alle unſere Nachkommen dergleichen thun ſollen/ und ufn Fall/ daß doch nicht ſeyn noch geſchehen ſoll / daß hernach einige Saumnis vorfiele/ ſoll hochgedachte Fürſtin und ihre Nachkommen ſich an unſerm Cloſter und denſelben aufheben / dermaßen ob dieſelbe mit Gerichte/ Recht und allen dinglichen Pflichten erklaget und erſtanden wären/ zu erhohlen haben/ gantz getreulich ſondern gefehrde. Des zu urkund haben wir obgenanter Graf unſer Hand-Petſchafft/ in Mangelung eines Siegels/ zu End dieſes Briefes gedruckt hengen laßen ꝛc.

Zu einem Abt ohn einig Behelff confirmiret und beſtätiget/ zu præſentiren und fürzuſtellen / in maßen ſie ſolch Jus Patronatus, oder præſentandi von Päbſtlicher Heiligkeit erlanget/ außgebracht und erhalten/ vollkommene Macht und Gewalt haben/ doch daß es dieſem Vertrage nicht zu wider/ darinnen wir ihnen vor uns und unſere Nachkommen/ keinen Einhalt oder Verhindernis thun/ ſondern ſie/ ſo viel an uns/ darbey erhalten helffen/ und ſie desfals jederzeit vertretten helfen/ und uns auch keiner weitern Gerechtigkeit/ denn der Confirmation und was dieſer Vertrag und Revers mitbringet/ wie vor Alters noch unterfangen wollen.

Derowegen willigen wir Graf Caſpar Ulrich gedachter Fürſtin und Frauen den Grauenhof mit ſeiner Ein- und Zubehörung an Zehenden / Ackerbau / Zinſe und Wieſewachs/ wie das allezeit dabey geweſen und hierzu gehörig nichts ausgeſchloßen/ wie daß zu bevorn nahmhafftig gemacht iſt/ daß ſolches nunmehr hinfüro nicht mehr des Cloſters Michelſteins / ſondern J. F. Gn. Stiffts Qvedlinburg eigen ſeyn/ und daßelbe als das ihrige vor ſich und die Nachkommen zu gebrauchen/ ohne alle Einrede zu genießen mächtig ſeyn ſollen. Und dieweil etliche Stücke darunter von Johanſen Dheyen gefochten werden / daß ſie ſeinen Vorfahren verſchrieben ſeyn ſollen/ wollen wir Graff Caſpar Ulrich J. F. Gn. derohalben gegen gemeldeten Johanſen Dheyen und männiglichen vertreten und ſchadloß halten. Nun denn auch des Dienſtwagens/ den alle vorige Abte unſerm Stiffte zu Qvedlinburg zu gute halten müſſen / Item der dreißig Gülden Zintz/ ſo das Cloſter von einem Rathe zu Qvedlinburg mit 500. fl. erkaufft des Viertel Zehenden zu Orden/ damit die von Waltsdorf beliehen/ und letzlich des Zehenden zu Makelfelde/ den itzo Wulf von Thal führet zwiſchen uns dem vorgedachten Grafen Diſputation, ob dieſelben Stück auch zu Grauenhof gehören ſollen/ fürgefallen / das Gegentheil aber ſolches nicht geſtanden/ und derohalben Einrede gehabt / Haben wir uns auch mit ihm / mit Vorbewuſt und Bewilligung Unſers Capitels/ derohalben weiters alſo verglichen/ daß S. L. und derſelben Nachkommen Uns und Unſere Nachkommen hinfürder jährlich auf Martini neuntzig Thlr. gereichen und geben ſollen/ das Wir Graf Caſpar Ulrich alſo in und mit Krafft dieſes Brieffes bekennen/ und deme von den bereiteſten Gütern Unſers Cloſters Michaelſtein getreulich nachzukommen/ und Folge zu thun hiermit zuſagen und verflichten bey der Poen in dem vorgeſatzten Revers begriffen. Wiederum wollen Wir S. L. und allen nachkommenden Aebten mit aller biß dahero angeforderter Steuer vor Uns und Unſere Nachkommen verſchonen/ und Sie darum in keinen Wege weiter belangen. Damit denn alle Irſalen/ Mißverſtände und Gebrechen gäntzlich aufgehoben / verſöhnet / beygeleget und verglichen ſeyn ſollen/ inmaſſen wir Unſern Vettern und J. L. uns mit Handtaſtung / wie ſolches am kräfftigſten geſchehen ſoll/ kan oder mag/ in Gegenwertigkeit vorberührter Unterhändler wechſelsweiſe

weiſe ſolches alles ſtedt / feſte und unverbrüchlich zu halten zugeſaget/ gantz treulichen ſondern Gefehrde. Deſſen zu Urkund haben Wir obgedachte Abtißin dieſen Vertrag zwiefachen laſſen/ und zu Ende unſer Stiffts Inſiegel an denſelben/ wie dann Unſere Vettern und die Unterhändler daran gleicher Geſtalt mit ihren Pettſchafften untergedrucket wiſſentlich anhengen. Und Wir Freülein Sybilla, gebohrne von Hohnſtein/ Probſtin und Fraülein Barbara, gebohrne von Limpurg/ Dechanin haben zu mehrer Sicherheit und daß ſolches alles mit Unſern / als des Capitels/ Vorbewuſt und Willen geſchehen / auch Unſers Capitels Siegel heran drucken laſſen. Geſchehen und gegeben zu Blankenburg/ den 28. Martii Anno 1566.

CXXXIX.

Inſtrumentum Electionis **der neu-erwehlten** Coadjutoriſſin **zu Qvedlinburg/ Gräfin Eliſabeth von Reinſtein** / de Anno 1566.

Reverendiſſimo & Illuſtriſſimo in Chriſto Patri & Domino, D. Ottoni, Sacroſanctæ Romanæ Eccleſiæ Tituli S. Mariæ Tranſtyberinæ Presbytero & Cardinali, Epiſcopo Auguſtano, Beatiſſimi in Chriſto Patris & Domini, Domini Pii, divina prudentia Papæ quinti, Sanctæque ſedis Apoſtolicæ Legato de latere in Comitiis Auguſtanis præſentibus, Patri ac Domino noſtro gratioſiſſimo. Nos Anna, ex Comitibus de Stolberg, Königſtein & Wernigerode Abbatiſſa, Sybilla, ex Comitibus de Honſtein & Vierraden, Præpoſita, Præpoſitiſſa, Barbara, ex Comitibus de Reinſtein & Blankenburg, Canoniſſa cæteræque Dominæ totumque Capitulum ſeculare & collegiatæ Eccleſiæ, Sancti Servatii, Romanæ Eccleſiæ immediate ſubjectæ, oppidi Quedelingburg, Halberſtadenſis Diœceſis, devotam humilemque orationem, ac debitam reverentiam & filialem obedientiam offerimus. Reverendiſſime & Illuſtriſſime in Chriſto Pater & Domine Gratioſiſſime. Cum ego Anna, Abbatiſſa præfatæ Eccleſiæ non ſolum quod ætate gravata ſim, (utpote quæ jam quinquaginta annos adminiſtrationi Eccleſiæ ac Monaſterii præſim) infirmitateque afflicta, ſed multo magis quod dolente animo oculisque lacrymantibus intueri hactenus ſim coacta, quam non ſe poſſint Eccleſiæ, monaſteria ac fundationes maximorum Imperatorum ac Principum, a quorundam laicorum ac potentum injuria vi ac rapacitate defendere, quia & ab iis etiam nullo quæſito prætextu religionis ac juris, ſed tantum de facto, omnibus poſthabitis conſtitutionibus ſalutaribus occupentur & pro lubitu nonniſi avaritia conſulta diſſipentur, timendum ac reformidandum duxerim, ne idem Eccleſiæ mihi commiſſæ bonisque noſtris vicdentiæ plus ſatis expoſitis, ſi me non vivente, ſaltem poſt mortem meam (exemplis id quibusdam abſque lacrymis non commemorandis abunde monſtrantibus & præmonentibus) accidat; Capitulo ad hoc ſpecialiter convocato & in loco ſolito (citatis omnibus, quæ intereſſe debebant & poterant) congregato, coram Notario teſtibusque infra ſcriptis & ad hoc vocatis & rogatis ex illuſtrium Dominorum ac Validorum Virorum & Juris peritorum maturo Conſilio rationem, quam potui optimam ac ſaluberrimam, cum Capitularibus prædictis inivimus, quo pacto & oneris, quod propter infirmitatem & ætatem vires ſuſtinere vix valeant ex parte levarer, & Abbatiſſatui quoque, ne poſt obitum meum ſimilem injuriam & confuſionem patiatur, providerem. Cumque poſt tractatum de electione perſonæ idoneæ (quæ & mihi viventi Coadjutrix irrevocabilis & Eccleſiæ, vel per ceſſum vel deceſſum Vacante Abbatiſſa indubitata exiſteret & permaneret) habitum proutlatius in literis & inſtrumentis ſeu decretis deſuper confectis continetur, Dominæ Capitulares meam vocem ac Votum primum expeterent, ad Deum Patrem clementiſſimum auxiliumque & inſpirationem S. Spiritus toto pectore converſa, poſtpoſita omni carnali affectione (Dominis Capitularibus exemplum in eo præbens) in conſcientia mea elegi ſeu poſtulavi atque aſſumſi, prout de jure melius fieri debebat, aut poterat, aut debet, aut poſſit:) Venerabilem Dominam Elizabetham, ex illuſtri & generoſa proſapia Comitum de Reinſtein reſpective, & ad beneplacitum

Sanctiſſimi Domini noſtri, Domini Pii, divina providentia Papæ Quinti, & ſedis Apoſtolicæ, nec non Romanæ Paternitatis Veſtræ a ſanctitate ſua pleniſſimam in ea re poteſtatem demandatam habentis, non tantum quod dicta Domina Elizabetha ex illuſtri familia nata eſſet & ex Patre Uldarico (cujus patrocinium ac defenſionem monaſteria quædam Eccleſiæ meæ in corporata ſæpe cum maximo fructu experta eſſent) honoratæ memoriæ deſcenderet, quodque ſtemmati illi advocatia Eccleſiæ meæ & gladii poteſtas in oppido Quedlinburg per longa tempora, antequam ea in manus Ducum Saxoniæ devolverentur, commiſſa & adminiſtrata fuerint & etiam quod a Comitibus Reinſteinenſibus jam viventibus non contemnenda protectio, propter conjunctionem quam cum magnis Principibus in familia hac expectanda ſit ſed multo magis quod Perſona electa, ſeu poſtulata in monaſterio noſtro a teneris unguiculis educata & in cultu ac Religione ejus feliciter enutrita ſit & talem ſe pietate erga Deum, Veneratione erga ſanctos, obſequio erga me geſſit, ita omnia ſua conſilio, prudentia & modeſtia moderata ſit, ut non viderim ipſa (ſi modo ordinem, religionem & ſtatum Eccleſiæ noſtræ in antiqua ſua dignitate permanere & non funditus everti & profanari velimus) quæ poſſet magis idonea ad hoc munus aſſumi. Hanc meam nominationem, electionē, ſeu poſtulationem, cū ſuper nominatæ Dominæ Capitulares, omnes unanimiter, nemine prorſus diſcrepante, probarent & in eandem perſonam & conſcientiis ſuis Vota ſua electionis ſeu poſtulationis reſpective & ad beneplacitum S. D. N. & Romanæ paternitatis veſtræ conferrent, ipſa Domina electa primo indignitatem ſuam cauſata, tandem in id conſenſit, vel ſaltem non diſſenſit. Quapropter, Reverendiſſime & illuſtriſſime in Chriſto Pater & Domine Gratioſiſſime, nos Abbatiſſa, Præpoſita & Decaniſſa ſupra nominatæ una cum electa ſeu poſtulata ac aſſumta Capitulum facientes & repræſentantes, paternitatem veſtram obnixe & devote & humillime etiam atque etiam rogamus, ne dedignetur electionem, ſeu poſtulationem, atque aſſumtionem hanc in perſona Dominæ Elizabethæ ex cauſis recitatis arduis & prægnantibus & aliis etiam impendentibus, quas R. P. V. ſapientius longe ipſa proſpicere, quam nos infirmioris conſilii & ſexus homines divinare & præcavere poſſimus, paterno affectu confirmare, ratificare ſeu autoriſare aut novam proviſionem de ea facere. Et ſi forte defectus ætatis ad hoc munus in eo ſit, quod viginti ſex annis tantum ſit nata; Item ſi quid in his periculoſis & turbulentis temporibus minus recte riteque, ſecundum rigorem Conciliorum & Sanctorum Canonum, in hoc toto actu forte factum, aut omiſſum ſit, id totum ex demandata plenitudine poteſtatis clementiſſime ſupplere injuriæque temporis condonare & gratioſiſſime præſertim contra noviſſimum Concilium Tridentinum, ſi qua in re coadjutoriam, aut hujusmodi electionem, ſeu poſtulationem & aliquam partem hujus actus impedire, ſeu prohibere videatur diſpenſare. Qva quidem re efficitur, ut Eccleſia & Monaſterium noſtrum in ſua antiqua religione, cultu & ſtatu conſervetur & duret, rapacesque manus & avaros oculos omnia in profanum & privatum commodum vertentes evitet. Quo R. P. V. nihil ſanctius, nihil ea celſitudine in qua R. P. V. conſtituta eſt, dignius, nihil Deo optimo ac clementiſſimo gratius, ac fundationibus Imperialibus ac piis ſalutarius, ut taceamus interim nihil poſſe contingere nobis omnibus, quæ everſiones & profanationes ſimilium Eccleſiarum expertæ in aliis ſumus, & quaſi in parva navicula maximas procellas imminere proſpicimus & trepidamus, lætius & optatius. Quod ſi R. P. V. in hoc non haberet plenitudinem poteſtatis omnimodo demandatam, ſed in aliquo limitatam (quod tamen non putamus) ſupplices & qua par eſt reverentia ac devotione R. P. V. rogamus, velit cauſam communem, & perſonæ electæ, ſeu poſtulatæ apud S. D. N. ac ſedem Apoſtolicam, nec non apud Reverendiſſimum, ampliſſimum & illuſtriſſimum Collegium ſacroſanctæ Romanæ Eccleſiæ Cardinalium, vel ſaltem apud Romanum & illuſtriſſimum Dominum Datarium & præcipuos Cardinales ſignaturæ, ex paterno & benigno affectu gratioſe promovere, pro quo paterno amore & gratia, quam alia re compenſare non valemus, nos humillimas ſemper orationes

tiones pro ſalute & felicitate R. D. V. facere omni opera ſine intermiſſione ſtudebimus, in quorum omnium & ſingulorum fidem & teſtimonium præmiſſorum decretum hoc noſtrum ſeu noſtræ electionis ſive poſtulationis ſigillo noſtri Abbatiſſatus & collegii juſſimus communiri & per Notarium publicum, coram quo & teſtibus infra ſcriptis hæc acta & decreta ſunt in notam recipi & inde inſtrumentum publicum fieri. Acta ſunt hæc in caſtro exemptæ & ſecularis Eccleſiæ Quedlinburgenſis Halberſtad. Diœceſ. in aula æſtivali ibidem loco, Capitulari ſuo, Anno Domini, indictione, die, menſe & pontificatu ſupra ſcriptis præſentibus ibidem nobilibus Viris Ditrich a Gadeſtedt & Hanſen **von der Heiden** teſtibus ad præmiſſa vocatis & rogatis. Subſcripſit Andr. Dingelſtæd, Notarius.

Nota. **In dieſem Inſtrument ſcheinet der Anfang weggelaſſen zu ſeyn.**

CXL.

Ejusdem Revers, **den ſie nach ihrer Wahl von ſich geſtellet**/ de Anno 1566. **befindet ſich in des Teutſchen Reichs**-Archivs Part. Spec. Continuat. II. **unter dem Stifft Qvedlinburg**/ pag. 879.

CXLI.

Des Cardinals Commendonii **Päbſtlichen** Legati a Latere **in Teutſchland**/ Confirmation **der neuerwehlten** Coadjutoriſſin **zu Qvedlinburg**/ **Gräfin Eliſabeth von Reinſtein**/ de Anno 1566.

JOHANNES FRANCISCVS, miſeratione Divina S. Romanæ Eccleſiæ Presbyter Cardinalis Commendonus, in univerſa Germania, Sanctiſſimi Domini noſtri Pii, Papæ Quinti, ſanctæque ſedis Apoſtolicæ de Latere Legatus. Univerſis & ſingulis has literas viſuris, lecturis & audituris ſalutem. Votis Chriſti fidelium favorabiliter annuentes ad ea, quæ illorum commodum, pietatis ædificationem & divini Cultus conſervationem reſpiciunt, animum libenter intendimus, ut ea, quæ propterea facta fuere, plenum obtineant robur & firmitatem. Exhibita ſiquidem nobis pro parte dilectarum in Chriſto nobilium Dominarum Annæ, natæ ex Comitibus de Stolberg, Königſtein & Wernigeroda modernæ Abbatiſſæ, ac Prioriſſæ, Decaniſſæ & Canoniſſarum Secularis & collegiatæ Eccleſiæ S. Servatii oppidi Quedlinburg Halberſtadenſ. Diœceſis petitio continebat, quod cum ipſa Abbatiſſa ſit ætatis plus minus ſexaginta ſex annorum, ac valde valetudinaria ac debilis, propterea que oneribus ſibi ex regimine Monaſterii incumbentibus ſola & per ſe non ſufficiat, eo maxime, quod licet earum Monaſterium a glorioſæ memoriæ Henrico, Romanorum Imperatore, ad laudem & gloriam Dei omnipotentis, glorioſæ Virginis Mariæ, ac omnium Sanctorum pro Principum, Comitum, Baronum ac aliorum nobilium filiabus fuerit fundatum, dotatum & erectum & per multa tempora in officiis & laudibus divinis per hujusmodi perſonas nobiles gubernatum, nihilominus, quia jam hiſce deploratis temporibus Monaſteria & Eccleſiaſticæ perſonæ in afflicta hac Germania, & præſertim partibus illis, hæreticis & aliis Laicis plurimum ſint odioſæ, & eorundem injuriis expoſitæ, Monaſteriorum quoq; bona, jurisdictiones, majoritates & inſignia paſſim diripi ſolent, prout plurimis illarum regionum Monaſteriis proh dolor! accidit. Propterea ne charum Monaſterium hujusmodi hominibus undiquaque circumſeptum Abbatiſſæ & Gubernatricis præſidio deſtitutum ſimili modo obnoxium redderetur, ejusque bona a Laicis occupari ac in prophanos uſus rapi contingeret, Abbatiſſa nimirum jam ſenio, & infirmitate, ut præmittitur, confecta ipſas Abbatiſſam, Decaniſſam, Prioriſſam & Canoniſſas præpoſitas menſe præterito in loco ſolito Electionis Capitulo congregato, S. Spiritus auxilio invocato maturaque deliberatione præhabita, uno ore communi ſuffragio & unanimi Conſenſu in Abbatiſſæ præfatæ Coadjutricem ele-

giſſe & adoptaſſe nobilem & generoſam Dominam, Eliſabetham, Comitiſſam de Regenſtein, ejusdem Eccleſiæ Canoniſſam, Virginem prudentem, piam, Catholicam, nobili genere ortam, quæque ſua opera & miniſterio ſæpe dictæ Abbatiſſæ jam provectæ & inclinantis ætatis in adminiſtrandis Monaſterii rebus ſedulo ac diligenter ſubvenire & nobilium, Comitum, aliorumque Dominorum parentum & conſanguineorum ſuorum auxilio, adverſus hæreticorum aliorumque Laicorum injurias in Orthodoxa religione tueri, manuducere & conſervare valeat. Cum autem firmiora & tutiora ſint, quibus ſedis Apoſtolicæ accedit autoritas, nobis humiliter ſupplicari fecerunt, quatenus electionem & adoptionem hujusmodi affirmare & approbare de benignitate Apoſtolica dignaremur. Nos igitur attendentes electionem & adoptionem præmiſſis ex cauſis rationabilibus ſupra ſcriptis pro ceſſiſſe, eamque in utilitatem Monaſterii prædicti ac cultus divini augmentum cedere, & per illam ſupplicantium indemnitati conſultum iri, prout ex Teſtium fide dignorum relatione, publicorumque Documentorum, quorum tenores pro expreſſis habemus exhibitione nobis legitime conſtat, ſufficienti facultate ſuffulti nobis a ſancta prælibata Sede conceſſa, & Autoritate Apoſtolica, qua funginur in hac parte, electionem & adoptionem præſcriptas, præmiſſaque omnia & ſingula approbavimus, confirmavimus, & noſtram ſanctæque ſedis prælibatæ autoritatem robur & firmitatem adjecimus, appoſuimus, accommodavimus, & plenum firmitatis robur obtinere decrevimus, prout approbamus, confirmamus, accommodamus & decernimus præſentium per tenorem, caſſantes omnem defectum, ſi quis undecunque interveniſſet. In quorum omnium & ſingulorum fidem haſce ſubſcripſimus, & ſigillo noſtro ſolito juſſimus communiri. Datum Auguſtæ Vindelicorum in ædibus ſolitæ noſtræ reſidentiæ. Anno ſalutis humanæ milleſimo quingenteſimo ſexageſimo ſexto, die vigeſima ſecunda Maji.

Jo. Franciſcus Commendonus,
Cardinalis.

CXLII.

Kayſers Maximiliani II. Confirmation **der neuerwehlten** Coadjutoriſſin **zu Qvedlinburg/ Gräfin Eliſabeth von Reinſtein/** de Anno 1566.

WIr Maximilian der ander/ von GOttes Gnaden erwehlter Römiſcher Kayſer/ zu allen Zeiten Mehrer des Reichs/ in Germanien/ zu Hungern/ Böheim/ Dalmatien/ Croatien und Sclavonien Khünig/ Ertzhertzog zu Oeſterreich ꝛc. bekennen öffentlich mit diſen Brive und thun kund allermänniglich, daß Uns die Erwürdige unſer und des Reichs Fürſtin und libe Andächtige/ Anna/ Abbtißin/ und N. Priorin/ Dechanin/ und gantz Capitel des Stiffts Qvedelburg gehorſamlich zu erkennen geben/ welcher Maßen ſy die Abtißin mit einem hoherlebten ſchweren Alter beladen und das Regiment und Adminiſtration deßelben ihres Stiffts nahend in die funfzig Jahr verwaltet/ damit aber ſolch ihr Stifft in diesen geſchwinden gefehrlichen Leufften bei ſeinen Wirden und Weſen erhalten und durch unbillichen Eingriff unruhiger und Friedheißiger Leuth nicht prophanirt und gäntzlich aufgehaben und umbgeſtoßen/ bevorab auch GOttes Ehre und des Heil. Reichs Wohlfarth nicht geſchwächt/ ſondern vilmehr nach ihren tödlichen Abgang berürtes Stifft mit einer andern tauglichen Perſon widerum verſehen würde/ derwegen ſy mit einander einhelliglich durch ordentlichen bey ihnen und den Stifft wohl und lang hergebrachten Gebrauch/ die Erſam und liebe andechtige Eliſabeth/ gebohrne Grävin von Reinſtein und Blanckenburg/ welche bey ihnen in ermelten Gottes-Hauß von Jugend auf geweſen/ ſich jederzeit in allem gebürlichen Gehorſam verhalten/ auch nunmer über die zwanzig Jahr alt/ mit Lehr und Verſtendniß begabet were/ die ſy bey dieſer Prelatin tugendlich erkenneten und wüſten/ zu einer Coadjutoriſſin und künfftigen Abtißin elegirt und erwehlet hetten/ und uns darauf demütiglich angeruffen und gebeten/ daß wir in ſolche Election zu bewilligen und ihnen die/ als Römiſcher Kayſer/ zu approbiren/ confirmiren und zu beſtetten gnädiglich gerueten. Des haben wir angeſehen ſolch ihr demütig ziemlich Bitt/ auch den löblichen Gottes-Dinſt/ ſo teglich in berüerten Stifft durch ſy embſichlich volbracht wirdet/ und darum mit wolbedachten Muet/ guten Rath/ und rechter Wißen obgedachter Abbtißin/ Priorin/ Dechanin und Capitel zu Qvedelburg ſolche Election gnediglich approbirt/ confirmirt und beſtettiget. Approbiren/ confirmiren und beſtättigen inen auch die von Römiſcher Kayſerlicher Macht hiemit wiſſentlich in Krafft des Brives/ was wir ihnen daran von Rechts und Billigkeit wegen zu approbiren/ confirmiren und zu beſtetten haben/ ſollen und mögen. Und meinen/ ſetzen und wollen/ daß dieſelbe ir fürgangene ordentliche Election und Wahl der obgenanten Coadjutoriſſin und künfftigen Abbtißin gantz kräfftig/ beſtendig und mächtig ſein/ ſy und ihr Stifft dabey ruig und ohne ainigen Eintrag/ oder Verhinderung dabei bleiben und gelaßen/ und darwider von Niemands gethan noch gehandelt werden ſolle in kainerley weis. Gebieten darauf allen und jeden Churfürſten/ Fürſten/ Geiſtlichen und Weltlichen/ Prelaten/ Graven/ Freyen/ Herren/ Rittern/ Knechten/ Land-Vögten/ Hauptleuten/ Vitzdomben/ Vögten/ Pflegern/ Verweſern/ Ambtleuten/ Schuldhaißen/ Burgermaiſtern/ Richtern/ Räthen/ Bürgern/ Gemainden und ſonſt allen andern unſern und des Reichs Unterthanen und Getreuen/ was Wirden/ Stands/ oder Weſens die ſein/ ernſtlich und veſtiglich mit dieſen Brive und wollen/ daß ſy obgemeldte Abbtißin/ Priorin/ Dechanin und Capitel merberüertes Stiffts Qvedlinburg bey itzt beſtimter ihrer Election der Coadjutoriſſin auch nachfolgender irer Adminiſtration und Regierung ſolches Stiffts geruiglich bleiben laßen/ ſy von unſer und des Reichs wegen dabei handhaben/ ſchützen und beſchirmen/ und nicht geſtatten, daß ſy durch jemands/ wer der wäre angefochten/ gedrungen/ bekhumert oder beſchwerd werde zu kain Weg/ als lieb ainen jeden ſey unſer und des Reichs ſchwere Ungnad und Straff/ und darzu ein pöen/ nemlich zwanzig Marckth Löthiges Goldes zu vermaiden/ die ein ieder/ ſo offt er freventlich hinwider thete/ uns halb in unſer in des Reichs Cammer und den andern halben Tail offtgedachter Abbtißin/ Priorin/ Dechanin und Capitel zu Qvedelburg unablöslich zu bezahlen verfallen ſein ſolle.

Mit Urkund dis Brives/ beſiegelt mit unſern Kaiſerlichen anhangenden Inſiegel. Geben in unſer Stat Wien des ſechſten Tag des Monath Novembris, nach Chriſti unſers lieben HErrn Geburt/ funfzehen hundert und im ſechs und ſechzigſten/ Unſerer Reiche der Römiſchen und Hungeriſchen im vierten/ und des Böheimſchen im achzehenden.

MAXIMILIAN.

(L. S.)

CXLIII.

Vertrag zwiſchen Hertzog Heinrichen zu Sachſen und der Aebtißin Annen zu Qvedlinburg/ unterſchiedener Irrungen halber/ de Anno 1571. **befindet ſich in des Teutſchen Reichs-**Archivs Part. Spec. Continuat. II. **unter dem Chur- und Fürſtl. Hauſe Sachſen/** pag. 771.

CXLIV.

Vergleich zwiſchen dem Chur-Hauſe Sachſen und der Abtey Qvedlinburg/ ſowohl der Wahl einer Aebtißin/ als auch anderer Irrungen wegen/ de Anno 1574. **ſtehet** loco ant. citat. **unterm Stifft Qvedlinburg/** pag. 881.

CXLV.

Kayſers Maximiliani II. **Lehen-Brieff vor die Aebtißin Eliſabeth zu Qvedlinburg/ über ihrer Abtey** Regalien **und Weltlichkeit** / de Anno 1576.

WIr MAXIMILIAN der Ander/ von GOttes Gnaden Erwehlter Römiſcher Käyſer/ zu allen Zeiten Mehrer des Reichs/ zu Germanien/ zu Hungern/ Böheim/

heim/ Dalmatien/ Croatien und Sclavonien/ ꝛc. König / Ertz-Hertzog zu Oesterreich/ Hertzog zu Burgund / zu Braband / zu Steyer / zu Kärnten / zu Crain/ zu Lützenburg / zu Würtenberg / Ober- und Nieder-Schlesien/ Fürst zu Schwaben/ Marggraff des Heiligen Römischen Reichs / zu Burgau/ zu Marherrn/ Ober- und Nieder-Lauß-nitz / Gefürsteter Graff zu Habspurg / zu Tyrol/ zu Pfird / zu Kiburg und zu Görtz/ Landgraff in Elsaß / Herr auf der Windischen Marck / zu Portenau und Salins ꝛc. Bekennen öffentlich mit diesem Brief / und thun kund allermänniglich / daß Uns die Ehrwürdige/ Unser und des Reichs Fürstin und die liebe Andächtige ELISABETH/ Abbatißin des Kayserl. Freyen Weltlichen Stiffts Quedlinburg/ demüthiglich hat anruffen und bitten lassen/ daß Wir ihr desselben Stiffts Quedlinburg Regalia, Lehen/ und Weltlichkeit / mit allen und ieglichen Mannschafften/ Herrschafften/ Geistl. und Weltl. Lehnschafften / Leuten / Bürgern/ Schlössern/ Dörffern/ Wildbähnen/ Weideneyen / Wasser / Wasserleufften / Bergwercken/ Ehren / Rechten / Würden/ Zierden / Hohen und Nieder Gerichten / Aemtern/ Gütern/ Renten/ Zinsen/ Nutzen/ Gütern und Zubehörungen / so von Uns und dem Heiligen Reiche zu Lehen rühren / und ihr und demselbigen Stifft zugehören/ zu Lehen zu verleihen / auch alle und iegliche ihr und desselbigen Stiffts Qvedlinburg Gnade/ Freyheit/ Recht/ Privilegia und Handvesten/ die durch unser Vorfahren am Reich/ Römis. Käysern / Königen/ und Uns ihren Vorfahren/ Abbatißin/ Ihr und dem Stifft gegeben sind/ allen und ieglichen ihren Worten/ Puncten und Articuln / als Römischer Käyser zu erneuren/ confirmiren und zu bestätten / gnädiglich geruheten; Das haben Wir angesehen solch ihr demütig und fleißig Bitten / und darüm mit wolbedachten Muht / guten Rath / und rechten Wissen derselbigen Unser Fürstin zu Qvedelburg und iegliche ihr und desselbigen ihres Stiffts Regalia, mit Bergwercken/ Lehen und Weltligkeit / mit allen und ieglichen Mannschafften und Herrschafften / Geistl. und Weltl. Lehnschafften / Leuten / Bürgern / Schlössern/ Städten/ Märckten/ Dörffern/ Hohen und Nieder Gerichten/ Wildbahnen/ Weideneyen/ Wasser/ Wasserläufften/ Ehren/ Rechten/ Würden/ Zierden/ Aemtern/ Gütern/ Renthen/ Zinßen / Nutzen / Gülten und Zugehörungen; Wie dann die von ihrer Vorfahren / Abbatißin zu Qvedelburg von Alters auf Sie kommen sind/ und Ihr und demselbigen Stifft rechtlich zugehören/ zu Lehen gnädiglich verleihen/ und darzu alle und iegliche Ihr und des gemeldten Stiffts Qvedelburg obberührte Gnade / Freyheit/ Recht / Brieffe / Privilegia, Handfesten in allen ihren Worten / Clausuln / Puncten und Articuln/ Inhaltungen/ Meinung und Begreiffung / auch ihr alt löblich Herkommen/ Gebrauch / Ubung und Gewohnheit erneuert/ confirmiret und bestättiget; Leihen/ confirmiren und bestättigen solches alles aus Römischer Käyserlicher Macht/ Vollkommenheit/ wissentlich in Krafft dieses Briefes / was Wir als Römischer Käyser von Billigkeit dran zu verleihen haben; Und meinen / setzen und wollen von ietztberührter unser Käys. Macht / daß nun fürbaßhin die genante unser Fürstin von Qvedlinburg die obberührte Ihr und ihres Stiffts Regalia, Bergwerck/ Lehen und Weltligkeit mit allen ihren vorgemelten Zugehörungen/ von Uns und dem Heiligen Reiche in Lehens weise innehaben/ und sich darmit samt allen und ieglichen des gemelten Stiffts Gnad / Freyheiten / Privilegien / Brieffen / Rechten/ Handfesten / gutem löblichen Herkommen und Gewohnheit / die Wir zu allen und ieglichen Clausuln / Puncten und Articuln zu gleicherweiß alles / ob die von Worten zu Worten hiezu geschrieben wären/ gemeldet haben wollen/ gebrauchen und geniessen soll und mag/ in aller maß/ daß alles ihr Vorfahren Abtißin vor Alters gehabt / gebrauchet und genossen haben/ von allermänniglich unverhindert / doch Uns und dem Reich/ an uns und sonsten männiglichen / an seinen Rechten unvorgreifflich und unschädlich / die vorgenante Anna Abtißin zu Qvedelburg soll auch darauff zwischen datum dieses Brieffes und S. Bartholomæus Tag schierkünfftig den Wohlgebohrnen Unsern und des Reichs Lieben Getreuen/ Ludwigen / Graffen zu Stollberg/ Königstein / Rutschefort und Wertheim ꝛc. Unsern Rath / an Unser statt und in Unserm Nahmen gewöhnlich Gelübd und Eyd thun / Uns und dem Reich darvon getreu/ gehorsam und gewärtig zu seyn / zu dienen und zu thun/ als sich von solchen Regalia und Lehen wegen gebühret/ ungefährlich. Und gebieten darauf allen und jeglichen der benannten unser Fürstin und Stiffts Qvedlinbubrg Mannen und Unterthanen / in welchen Adel / Ehren / Würden / Stande oder Wesens die seyn / daß sie der offtgenanten Fürstin in allen Weltligkeiten/ Obrigkeiten/ Gerichten und Sachen/ ihr und des gemelten Stiffts Regalien / und Weltligkeit antreffend / fürbaß getreu / gehorsam und gewärtig seyn/ auch fürder allen Unsern und des Reichs Unterthanen und Getreuen / was Würden / Standes oder Wesens die seyn / aus vorbedachter Käyserlichen Macht/ ernstlich mit diesem Brieff/ daß sie die itzgenante Fürstin von Qvedelburg bey dieser Unser Käyserlichen Verleihung gemelter Regalien / Lehen und Weltligkeit auch Sie/ ihre Nachkommen und Stifft bey dieser Unser Käyserlichen Erneuerung/ Confirmation und Bestätigung der obberührten Ihr und ihres Stiffts Gnade/ Freyheit/ Privilegien / Rechten / Brieffen / Handfesten/ Herkommen und Gewohnheiten/ geruhiglich bleiben/ und Sie der in obgeschriebener maßen/ wie vor Alters geschehen/ gebrauchen/ geniessen und gäntzlich darbey bleiben lassen / und daran nicht irren / noch verhindern / noch der iemandes zu thun gestatten/ in keine Weiß/ sondern sie von unsert und des Heiligen Reichs wegen darbey handhaben/ schützen und schirmen / als lieb einem ieden sey Unser und des Reichs schwere Ungnad/ darzu die Pœn, nehmlich Sechzig Marck löthiges Goldes / zu vermeiden/ die ein ieder/ so er freventlich hierwieder thut/ uns halb in Unser und des Reichs Cammer/ und den andern halben Theil der obgenanten Unser Fürstin von Qvedelburg/ und ihren Nachkommen unnachläßig zu bezahlen / verfallen seyn soll. Mit Uhrkund dieses Brieffes besiegelt mit unserm Käyserlichen anhengenden Insigel / Geben in unser und des Reichs Stadt Augspurg den sieben und zwantzigsten Tag des Monats Aprilis, nach Christi unsers HErrn Gebuhrt funffzehen hundert und im sechs und siebenzigsten / unserer Reich des Römischen im Vierten/ des Hungerischen im Dritten / und des Böhemischen in Achtzehenden Jahre.

MAXIMILIAN.

Ad mandatum Sacræ Cæsareæ Majestatis proprium.

CXLVI.

Kaysers Rudolphi II. **Lehen-Brieff vor die Aebtißin Elisabeth zu Qvedlinburg / über ihrer Abtey** Regalien **und Weltlichkeit /** de Anno 1578. **ist in des Teutschen Reichs-**Archivs Part. Spec. Contin. II. **unterm Stifft Qvedlinburg** pag. 883. **befindlich.**

CXLVII.

Decretum **oder Abschied zwischen der Abtey und Rath zu Qvedlinburg/ durch Chur-Sächsische** Interposition Anno 1584. **geschehen / ist** loc. supra citat. pag. 885. **vorhanden.**

CXLIIX.

Erklärung des vorherstehenden Decrets / de Anno 1584. **siehe** loco supra citat. pag. 888.

CXLIX.

Kaysers Rudolphi II. Confirmation **der Aebtißin zu Quedlinburg /** de Anno 1584.

WIr Rudolf der Andere/ von GOttes Gnaden erwelter Römischer Kaiser/ zu allen Zeiten Mehrer des Reichs / in Germanien / zu Hungern / Behaim / Dalmatien/ Croatien/ ꝛc. Bekennen offentlich mit diesen Brief und thun kundt allermänniglich/ daß uns die Ehrwürdig unsre und des Reichs Fürstin und liebe Andächtige/ Anna / Erwelte Abtißinn / auch die Ersamen unser lieben andächtigen/ Sybilla, Geborne Grävin von Hohnstein/ Pröbstin/ Barbara / Freyen von Limpurg / Dechantin des Kayserlichen freyen weltlichen Stiffts Qvedlinburgk gehorsamlich zu erkennen geben.

ben. Demnach weyland die Ehrwürdige unser und des Reichs Fürstin und liebe andächtige/ Elisabeth/ Abtißin daselbst neulicher weyl mit Tode abgangen/ aber bey dero Leben aus bewegenden Ursachen/ nechst verschinen Jahre/ gedachte Abtißin Anna, dazumahl Canonißin/ mit ainhelligem iren Capitular Rath und Zuthun ordentlicher Weiß zu einer Coadjutorin und nach iren Absterben/ künftigen Abbtißin/ Krafft darüber aufgerichten/ und uns in Glaubwürdigen Schein fürgebrachten Decreti Electionis, erwehlen oder postuliren lassen. Als hätten sie die Pröbstin/ Decanissin und Capitel ins gemein auf solchen tödtlichen Abgang vorernanter Abbtißin Elisabeth/ nach Ausweisung unserer hochlöblichen Vorfahren am heiligen Reiche/ Römischer Kaiser und Künigen berürten Stifft mitgetheilter Fundation und anderer Privilegien/ vermög habender und bisher erhalten freyer Wahl ihrer Kirchen-Statuten und löblichen Gewonheiten/ auf vorhergehende Citation aller deren/ die ainig Interesse daran haben möchten/ sich Capitulariter zusammen verfüget/ und/ nach Anruffen GOtt des hailigen Geistes/ auch Verrichtung alles deßen/ so dazu gehürig/ wiederum die Wahl vorgenommen/ dardurch die vorige erneüert und also bemelte Anna zu einer Abbtißin ordentlicher Weise erwehlet/ Inmassen auch solche Wahl von ihr/ der Abbtissin/ Krafft fürgelegten Instruments angenommen und accepirt worden. Und uns darauf demütiglich angeruffen und gebeten/ daß wir/ als regierender Römischer Kaiser/ in solche Election, hergebrachter uhrhalten Gebrauch nach zu bewilligen und dieselbig zu approbiren/ confirmiren/ und zu bestetten/ gnediglich geruheten. Deß haben wir angesehn solch ir demütig zimlich Bit/ auch den löblichen Gottes-Dienst/ so täglich in denselben Stifft volbracht wurde/ und darumb mit wohlbedachten Muth/ guten Rath und rechten Wißen/ obernanter Abbtissin/ Pröbstin/ Dechantin und den Capitel zu Qvedelnburgk angeregte Wahl und Election gnädiglich approbirt/ confirmirt/ und bestätigt. Thun das/ confirmiren/ approbiren und bestetten die auch von Römischer Käyserlicher Macht wissentlich in Krafft dies Brieffes/ was wir Ihnen daran von Rechts und Billicheit wegen zu approbiren/ confirmiren und zu bestetten haben sollen/ und mögen und meinen/ setzen und wollen/ daß dieselbe fürgegangen ordentliche Election und Wahl der obgenandten Abtißin gantz kräfftig/ beständig und mächtig seyn/ sie und ihr Stifft darbey ruhig und ohne einigen Eintrag/ oder Verhinderung bleiben und gelaßen/ und dawider von niemands gethan noch gehandelt werden solle/ in keinerley Weiß. Und gebieten darauf allen und jeden Churfürsten/ Fürsten/ Geistlichen und Weltlichen/ Prälaten/ Graven/ Freyen/ Herren/ Rittern/ Knechten/ Land-Voigten/ Hauptleuten/ Vitzdomben/ Vögten/ Pflegern/ Verwesern/ Amtleuten/ Schultheißen/ Bürgermeistern/ Richtern/ Räthen/ Bürgern/ Gemeinden/ und sonst allen andern unsern und des Reichs Unterthanen und Getreuen/ was Würden/ Stands/ oder Wesens die seyn/ ernstlich und festiglich mit diesem Brief und wollen/ daß sie obgemeldte Abtißin/ Pröbstin/ Dechantin und Capitel mehr berührtes Stiffts Qvedelnburg bey jetzt-bestimter Ihrer Election, auch Administration und Regierung solches Stiffts geruhlich bleiben laßen/ sie von unser und des Reichs wegen dabey handhaben/ schützen und schirmen/ und nit gestatten/ daß sie durch jemand dawider angefochten/ gedrungen/ bekömmert/ oder beschweret werde/ in keinen Weg/ als lieb einem jeden sey unser und des Reichs schwere Ungnade und Straffe/ und darzu eine Pœn, nehmlich vierzig Marck Lottiges Goldes zu vermeiden/ die ein jeder/ so offt er freventlich hier wieder thäte/ Uns halb in unser und des Reichs Cammer/ und den andern halben Theil offt gedachter Abtißin/ Pröbstin/ Dechantin und Capitel zu Qvedelnburg unablößlich zu bezahlen/ verfallen seyn solle. Mit Uhrkund dis Brieffs/ besiegelt mit unserm Käyserlichen anhangenden Insiegel. Geben auf unserm Königlichen Schloß zu Prag/ den vier und zwantzigsten Tag des Monaths Septembris/ nach Christi unsers lieben HErrn und Seeligmachers Geburth/ funfzehen hundert/ und im vier und achtzigsten/ unserer Reiche des Römischen im neundten/ des Hungerischen im zwölfften/ und des Behäimischen im zehenden Jahre.

RUDOLF.

Vice ac nomine Domini D. VVolffgangi, Archiepiscopi, Archicancellarii & Electoris Moguntini, Vt. Sylvebeuser D.

Ad mand. Sacr. Cæs. Maj. proprium,

A Erstenberger.

Kay-

CL.

Käysers Rudolphi II. Mandatum **an den Rath zu Qvedlinburg/ der Aebtißin Annen daselbst allen gebührenden Gehorsam zu leisten/** de Anno 1585. **stehet in des Teutschen Reichs-** Archivs Part. Spec. Continuat. II. **unterm Stifft Qvedlinburg/** pag. 891.

CLI.

Instrumentum Protestationis, **so im Nahmen der Aebtißin zu Qvedlinburg/ der Chur-Sächsischen Huldigung wegen/ auffgerichtet worden/** de Anno 1586.

KUnd/ offenbahr/ und zu wissen sey iedermänniglich/ durch dieses gegenwärtige öffentliche Instrument/ denen/ so dasselbige sehen/ lesen/ oder verlesen hören werden/ daß in dem Jahre/ als man zehlet nach Christi unsers einigen Erlösers und Seeligmachers Geburt/ Tausend/ Fünffhundert Sechs und Achtzig/ in den 14. Römer Zinß-Zahl/ zu Latein Indictio genant/ bey Regier- und Herrschung des Allerdurchleuchtigsten/ Großmächtigsten und Unüberwindlichsten Fürsten und Herrn/ Herrn Rudolph II. erwehlten Römischen Käysers/ zu allen Zeiten Mehrern des Reichs/ in Germanien/ zu Hungarn/ Boheim/ Dalmatien/ Croatien und Sclavonien Königs/ Ertz-Hertzogen zu Oesterreich/ Hertzogen zu Burgund, Steyer/ Kärnten/ Crayen/ und Würtenberg/ Grafen zu Tyrol ꝛc. Unsers allergnädigsten Herrn/ Ihrer Käys. rl. Majestät Reiche/ des Römischen im 11. des Hungarischen im 14. und des Böhmischen im eilfften Jahre/ Dienstags nach Exaudi, war der 17. Maji, zwischen 8. und 9. Uhr vor Mittage zu Qvedelburg/ uffm Rathhause/ in der Altstatt in der Unterstuben nach dem Marckte/ bin auf gnädiges Erfordern der Hochwürdigen/ in Gott Erleuchten/ Wohlgebohrnen und Edlen Fürstin und Frauen/ Frauen Annen II./ des Käyserlichen freyen weltlichen Stiffts Qvedelburg Ebtißin/ gebohrnen Gräfin zu Stolberg/ Königstein und Wernigerode ꝛc. meiner gnädigen Fürstin und Frauen/ ich unten beschriebener Notarius erschienen/ da dann/ auf hochgedacht meiner gnädigen Fürstin und Frauen Befehlich/ der Edle/ Gestrenge und Ehrenveste/ Günther von Werther/ J. F. Gn. Hoffmeister/ dann auch Edlen/ Gestrengen und Ehrenvesten Otto von Dißkaw/ uf Finsterwalde/ Oberaufseher der Grafschafft Mansfeld/ und Jürgen Vitzthum von Eckstad/ zu Cannenwurff/ Hauptmann zu Sangerhausen/ als Churfürstl. Sächs. abgesandten Räthen/ in Sachen die Erbhuldigung der Bürger belangend/ fürbracht/ wie sich sämtlichen zu bescheiden wissen würden/ was vergangenen Montags wechselweise/ etlicher Puncten halber/ zwischen den Churfürstl. und Fürstl. Abgesandten eingebracht/ nicht zweiffelnde/ es würde bey dem gestrigen Abschiede/ daß nemlich Ihr. Churfürstl. Gn. noch die Abgesandten/ an Ih. Churfürstl. Gn. statt/ gemeinet seyn würden/ Ihnen mehr/ als Ihnen gebühret oder befugt/ zu zu ziehen. Wann aber über andere Puncta, so gestriges Tages vorgelauffen/ J. F. Gn. berichtet worden/ daß die vom Adel/ so diß Orts in der Stadt und Westendorff wohneten/ J. Churfürstl Gn. so wohl/ als die Bürger/ welches hiebevor nicht geschehen/ huldigen solten/ begehrten J. F. Gn. die Herren abgesandten Räthe sich hierauff erklären und dem genommenen Abschiede zu folge die Notul des Eydes/ wie sie sich darerbothen und erkläret/ daß es dem nechst geleisteten Eyde gemäß und ein wenig extendiret wäre/ verlesen/ und J. F. Gn. copiam davon mittheilen wolten. Worauff Sie sich alsbald resolviret/ daß es bey genommenen Abschiede bleiben solte/ und nochmahls nicht gemeinet wären/ Ihnen etwas mehr/ als Ihnen gebühret/ zu zu ziehen. Daß aber von denen von Adel so wohl/ als von den Bürgern/ die Huldigung genommen werden solte/ geschehe dieser halben/ weil Churfürstl. Durchl. berichtet/ daß etliche von Adel hier wohneten/ und der Rath und gantze Bürgerschafft Pflicht thun solten/ daß es ie billich/ daß auch die von Adel/ wie sie dann in dem gantzen Churfürstenthum auch thun müsten/ huldigten/ sonsten geschehe es keiner andern Ursach halben/ haben auch alsbald die Notel des Eydes verlesen. Weil aber unter andern in der Notel so viel befunden/ daß die Hyldigung etwas anders/ denn es

sich gebühret und von Alters gebräuchlich gewesen/ geschehen solte/ und sonderlich/ daß darin mit angezogen / daß die von Quedelburg alles thun/halten und lassen / was ein getreuer Unterthan gegen seinen Landes-Fürsten/Erbvoigt und Obrigkeit/von Gottes / auch Gewohnheit und Rechts wegen/ zu thun und zu lassen schuldig ist ; könten J. F. Gn. solche Worte nicht passiren lassen / alldieweilen der Churfürst nur dieses Stiffts Erbvoigt wäre / bath derowegen Erklärung derselben Worte/ was Sie mit solchen weitläufftigen Worten gesuchet und gemeinet haben wolten. Wiewohl nun die Abgesandten sich öffentlich erkläret / daß sie damit nichts neues einzuführen/ sondern allein das zu suchen gedächten / was zu Hochged. Churfürstl. Erbvoigtey von Alters her und noch zuständig wäre. Nachdem aber aus den aufgerichteten Instrumenten befunden/ daß solche Worte Anno 54. von der Hochwürdigen in GOtt/Wohlgebohrnen und Edlen Fürstin und Frauen/Frauen Annen der Ersten/ dieses Stiffts Ebtißin/ gebohrnen Gräfin zu Stollberg/ ꝛc. Hochlöbl. Gedächtnis auch gefochten / und darwider protestiret/und in künfftiger Zeit kein Mißverstand oder weiter Irrung daraus erwachsen möchten / wolten J. F. Gn. die protestation hiermit mit allem Inhalt erneuret und wiederholet / auch hiermit sich öffentlich erkläret haben / in solche Huldigung weiter nicht/als was zu der Erbvoigtey Gerechtigkeit sich erstrecken thut/ zu consentiren und zu willigen / wie dann J. F. Gn. in Betracht Ihrer gethanen Pflicht dem Stiffte gethan / mit nichten gebühret / sondern J. F. Gn. wolten dieselbigen Worte/ alle andere / so dem vorigen Eyde/und sonderlich dem vor anderthalb Jahren geleisteten Eyde zuwider/ hiermit angefochten/ impugniret / wiederfochten / und nochmahls darwider protestiret und bedungen haben/ in bester Form/als solches von J. F. Gn. zu Rechte geschehen solte / könte oder möchte/ mit Bitte/ die Herren Churfürstl. Räthe solcher Protestation eingedenck seyn wolten. Hingegen haben die Churfürstl. Abgesandte hinwieder vorgewant/ obwohl nicht ohne/ solche Protestation Anno 54. geschehen wäre/wäre doch solches damahls geschehen/ weil Churfürstl. Durchl. und J. F. Gn. eine Rechtfertigung im Cammer Gericht gehabt/ und der Landgraf von Hessen mit eingezogen / weil aber die Fürstin ietzo uffs neue darwidar protestiret/ so bliebe es bey J. F. Gn. Rechten/woltens auch geschehen lassen. Worauf sich dann der Herr Hofmeister wiederum erkläret/ daß auch S. Churfürstl. Gn. an Ihrer Gerechtigkeit nichts benommen seyn solte / hat Er mich untenbenanten Notarien erfordert/ solche protestation ad notam zu nehmen / und darüber ein / oder mehr Instrumenta verfertigen / und J. F. Gn. zu Ihrer Nothdurfft zu gebrauchen/zustellen wolte ; Dieweil ich dann S. Gestr. Begehren den Pflichten gemäß befunden/ habe ich solches füglichen nicht weigern können/sondern zu thun zugesagt. Geschehen sind diese Dinge in der Jahrzahl Christi/ Indiction, Keyserl. Regierung / Monat/ Tag / Stadt / Stund / Ort / und allen andern / wie oben im Eingang ausgeführet und vermeldet worden/ in Beyseyn des Edlen/ Gestrengen/Ehrenvesten und Erbarn Hansen von Benekendorff / zu Werdern/ und Valtin Angersteinen / als hierzu insonderheit erforderten glaubwürdigen Gezeugen ꝛc.

(L. S.) Und dieweil ich Theodosius Gesellschafft/ aus Keyserl. Gewalt offenbahrer Notarius, bey obverzeichneten Protestationen/ Bedingung/ und allen andern/ beneben den Herren Gezeugen/ persönlich gewesen / dieselben also geschehen und ergangen / angesehen und gehöret/und in notam genommen ; als habe ich diß offen Instrument hierüber aufgerichtet / mit eigener Hand geschrieben / meinen Tauff und Zunahmen unterschrieben/ und mit meinem gewöhnlichen Notariat-Zeichen bezeichnet / und in diese offene Form gebracht / zu Zeugniß dieser aller obbeschriebenen Dinge hierzu insonderheit requiriret / erfordert und gebethen.

Theodosius Gesellschafft.

CLII.

Vergleich zwischen Hertzog Heinrich Julio zu Braunschweig und Lüneburg/ und der Aebtißin Annen zu Qvedlinburg/ wegen des Closters Michelstein/ de Anno 1597.

Zu wißen/ als nach Absterben des wohlgebornen/ und Edlen Herrn/ weil. Martin Grafen zu Reinstein und Blanckenburg/ gewesenen Abts und Herrn zu Michelstein löblicher Gedächtniß zwischen dem Hochgebornen Fürsten und Herrn/ Heinrich Julium/ postulirten Bischofen des Stiffts Halberstadt/ Hertzogen zu Braunschweig und Lüneburg/ eines/und der auch Hochwürdigen in GOtt Fürstin und Frauen/Annen/des Kayserl. freien Weltl. Stiffts Abbatißin / gebornr Gräfin zu Stolberg anders theils / wegen des Klosters Michelsteins/ und deßen In- und Zubehörung allerhand Mißverstände zugetragen/ daß dieselbe heute dato unten benant mit Consens und Bewilligung eines Ehrwürdigen Capitels desselben Stiffts Qvedlinburg in Güte gäntzlich dahin verglichen und vertragen seyn/daß hochermelte Fürstin und J. F. Gn. nachkommende Abtißinnen die Confirmation des Abts zu Michelstein ; die Nomination, Præsentation, und das Jus Patronatus aber dem Graffen zu Reinstein und Blanckenburg/ und nach deren gäntzlichen Abgang Hochermeldeten Fürsten als regierenden Hertzogen zu Braunschweig und Lüneburg ꝛc. von welchen die Grafschafft Blanckenburg / darinne Michelstein gelegen/ zu Lehn rühret/ und S. F. Gn. Erben und Nachkommen seyn und bleiben / auch bey wohl ermeldtes Graffen Zeiten neüntzig Thlr. und darnebst bey der Hertzogen zu Braunschweig künfftigen Zeiten nicht neüntzig / sondern hundert Thaler jährlich mehr hochgedachter Abtißin zu Qvedlinburg und J. F. Gn. Nachkommen aus dem Hofe Winningen gereichet / auch jederzeit zwene Knaben/so J. F. Gn. und deroselben Nachkommen præsentiren in die Schule zu Michelstein ; wie denn auch / so lange der Abbas Alters halber die Administration nicht wird haben können/ ein von J. F. Gn. fürgeschlagener Vicarius, zur Inspection der Fr. Abbatißin / zur Jährlichen Rechnung aber dem neüen Abte vorher eidlichen sich verwant machen muß/ aufgenommen und dem neüen Abte einen Oeconomum demselben zuzuordnen/ freygelaßen/ auch in diesem Vertrage nicht allein das Closter Michelstein vor sich sondern itzige alle und jede in- und außerhalb der Grafschafft Blanckenburg verhandene Güter/ sie haben Nahmen und sind gelegen wie/ und wo sie wollen/ mit ihren Ein- und Zubehörungen gezogen und verstanden werden/ auch hierdurch alle Mißverstände gäntzlichen aufgehoben seyn und bleiben sollen. Deßen zu urkund haben nicht allein vorgedachte beyde Fürstl. Personen diesen Vertrag mit eignen Händen unterschrieben/ sondern auch ihre Insiegel daran hengen laßen / und Wir Sibilla/ Pröbstin/ auch Dechanin und gantzes Capitel des Stifts Qvedlinburg thun hiermit offenbahr bekennen/ daß dieser Vertrag und Vergleichung nach gehabten reiffen Rathe also/ wie obstehet/ mit unserm Consens und Bewilligung aufgerichtet und geschloßen ist/ und haben deßen zum Zeügnis und desto mehrer Bestättigung an diesen Brief auch unser Capitels Insiegel wißentlich hengen laßen. Geschehen zu Qvedlinburg am 21ten Maj. 1597.

CLIII.

Vertrag zwischen der Abtey Qvedlinburg und Chur-Sachsen/ wegen des Hauptmanns in der Erb-Vogtey daselbst streitigen Handschlags/ de Anno 1597. **stehet in des Teutschen Reichs-**Archivs Part. Spec. **unter dem Stifft Qvedlinburg/** pag. 891.

CLIV.

Kayſers Rudolphi II. Confirmation **der neuerwehlten Aebtißin Maria zu Qvedlinburg /** de Anno 1601.

WIr Rudolph der Ander/ von GOttes Gnaden erwehlter Römischer Kaiser/ zu allen Zeiten Mehrer des Reichs/ in Germanien/ zu Hungern/ Behimb/ Dalmatien/ Croatien und Sclavonien König/ ꝛc. Bekennen öffentlich mit diesem Brief und thun kund allermänniglich/ daß uns die Ersame unsere liebe Andächtigen/ Barbara/ geborne Schenckin zu Limpurg/ Dechantin/ Anna, geborne Gräfin und Fraulein zu Stolberg/ Canonißin und Gemein Capitel des Kaiserlichen freyen Weltlichen Stiffts Qvedlinburg/ gehorsamlich zu erkennen geben/ Demnach weiland die Ehrwürdig unser und des Reichs Fürstin liebe andächtige/ Anna, Abbtißin daselbst/ neulicher weil mit Todt abgangen; Als hätten Sie die Dechantin/ Canonißin und Gemein Capitel/ auf solchen tödlichen Abgang vorgenanter Abtissin Anna, nach Ausweisung unserer Hochlöblichen Vorfahren am heiligen Reiche/ Römischer Kaiser und Künigen berürten Stiffts mitgethailter Fundation und anderer Privilegien/ vermög habender und bishero erhaltener freyen Wahl/ irer Kirchen-Statuten und löblichen Gewonheiten/ auf vorgehende Citation aller deren/ die einig Interesse daran haben möchten/ sich capitulariter zusammen verfüget/ und nach Anruffung GOttes des heiligen Geistes/ auch Verrichtung alles dessen/ so dazu gehörig/ die Wahl vorgenommen/ und also die hochgebohrne Maria/ Hertzogin zu Sachsen/ Landgräfin in Düringen/ und Marggräfin zu Meißen/ unser lieben Muhm/ Krafft darüber aufgerichten und uns im glaubwürdigen Schein vorgebrachten Decreti Electionis, zu einer Abtißin ordentlich erwehlet/ Immaßen auch solche Wahl von ihrer Lieb/ der neuerwehlten Abbtißin/ angenommen und acceptiret worden/ und uns darauf demietiglich angeruffen und gebeten/ daß wir/ als regierender Römischer Kaiser in solch Election, hergebrachten uhralten Gebrauch nach/ zu bewilligen und dieselbe zu approbiren/ confirmiren und zu bestätten/ gnädiglich geruheten. Des haben wir angesehen solch ihr demütig ziemlich Bitt/ und darum mit wohlbedachtem Muth/ gutem Rath/ und rechter Wissen/ obgenanter Abtißin/ Dechantin/ Canonissin und den gantzen Cappittel zu Qvedlinburg/ angeregte Wahl und Election gnädiglich approbiret/ confirmiret und bestätiget. Thun das confirmiren/ approbiren und bestätten ihnen auch die von Römischer Kaiserlicher Macht wißentlich und in Krafft dieses/ was wir ihnen daran von Rechts und Billichkeit wegen zu approbiren/ confirmiren und bestätten haben/ sollen/ oder mögen/ und meinen/ setzen und wollen/ daß dieselbe ihr vorgangne ordentliche Election und Wahl der obgenanten Abtißin/ gantz kräftig/ beständig/ und mächtig sey/ sie und ihr Stifft dabey ruhig und ohne einigen Eintrag/ oder Verhinderung bleiben und gelaßen/ und darwider von Niemands gethan/ noch gehandelt werden solle/ in keinerlei Weise. Und gebieten darauf allen und jeden Churfürsten/ Fürsten/ Geistlichen und Weltlichen/ Prälaten/ Graffen/ Freyen/ Herren/ Rittern/ Knechten/ Landvögdten/ Hauptleuten/ Vizdomben/ Vögten/ Pflegern/ Verwesern/ Amptleuten/ Schuldheißen/ Burgemeistern/ Richtern/ Räthen/ Bürgern/ Gemeinden und sonst allen andern unsern und des Reichs Unterthanen/ und Getreuen/ was Würden/ Standes/ oder Wesens die seynd/ ernstlich und festiglich mit diesem Brief/ und wollen/ daß sie obbemelte Abtißin/ Dechantin/ Canonißin und gemein Capittel mehr berührtes Stiffts Qvedelburg jetzt bestimter Election, auch Administration und Regierung solches Stifts berühelich bleiben laßen/ sie von unser und des heiligen Reichs wegen dabey handhaben/ schützen und schirmen/ und nicht gestatten/ daß sie durch jemand darwieder angefochten/ gedrungen/ bekümmert oder beschweret werden in keinen Weg/ als lieb einen jeden sey unser und des Reichs schwere Ungnad und Straf/ und darzu eine Poen/ nemlich vierzig Marck löttiges Goldes zu vermeiden/ die ein jeder/ so oft er frevendlich hie wider thäte/ uns halb in unser und des Reichs Cammer/ und den andern halben Theil obgedachter Abtißin/ Dechantin/ Canonissin/ und gantzen Capitel zu Qvedlinburg unablößlich zu bezahlen verfallen seyn soll. Mit Urkund dis Briefs/ besiegelt mit unserm Kaiserlichen anhangenden Insiegel. Der geben ist auf unsern Künigl. Schloß zu Prag/ den andern des Monats Julii, nach Christi unsers lieben HErrn und Seligmachers Geburth/ sechzehen hundert und im ersten/ unserer Reiche des Römischen im sechs und zwanzigsten/ des Hungarischen im neun und zwanzigsten/ und des Böhmischen auch im sechs und zwanzigsten Jahren.

RUDOLF
S. R. CONRADUS
Ad mandatum Sac. Cæs. Maj. proprium,
Albert Mecht.

CLV.

Ejusdem **Lehen-Brieff vor die Aebtißin** Mariam **zu Qvedlinburg/ über ihrer Abtey** Regalien **und Weltlichkeit** / de Anno 1601.

WIr Rudolff der Ander/ von GOttes Gnaden erwehlter Römischer Käyser/ zu allen Zeiten Mehrer des Reichs/ in Germanien/ zu Hungern/ Behaimb/ Dalmatien/ Croatien und Sclavonien König ꝛc. Ertz-Hertzog zu Oesterreich/ ꝛc. Bekennen offentlich mit diesem Brieff und thun kund allermänniglich. Daß Uns die Ehrwürdig und Hochgebohrne Maria/ erwehlte und bestättigte Abtißin des Käiserlichen freyen weltlichen Stiffts Qveddelburg/ Hertzogin zu Sachsen/ Landgrävin in Düringen/ und Marggräfin zu Meißen/ Unser liebe Muhm/ Fürstin und Andächtige demüthiglich hat anruffen und bitten lassen/ daß Wir Ihr desselben Stiffts Qvedelburg Regalia, Lehen und Weltlichait mit allen und ieglichen Mannschafften/ Herrschafften/ Geistlichen und Weltlichen Lehenschafften/ Leuthen/ Burgen/ Schloßen/ Marckten/ Dorffern/ Wildbahnen/ Weydneyen/ Wassern/ Wasserleufften/ Bergwercken/ Ehren/ Rechten/ Würden/ Zierden/ Hohen und Niedern Gerichten/ Aemptern/ Gütern/ Renten/ Zinßen/ Nutzen/ Gülten und Zugehörungen/ so von Uns und dem Heil. Reich zu lehen rühren/ und Ihr und demselben Stifft zugehören/ zu Lehen zu verleihen/ auch alle und iegliche Ihr/ und desselben Stiffts Qvedelburg/ Gnad/ Freiheit/ Recht/ Privilegia, Brieff/ und Handvesten/ die durch unser Vorfahren am Reich Römische Käiser/ Künige und Uns/ Ihren Vorfahren Abbtißin/ Ihr und dem Stifft gegeben seind in allen und ieglichen ihren Worten/ Puncten und Articuln/ als Röm. Kaiser/ zu erneuren/ confirmirn und zu bestätten gnediglich geruheten. Des haben wir angesehen solch ihr demütig und fleißig Bitt/ und darum mit wohlbedachten Muth/ guten Rath und rechten Wissen/ derselbigen unser Fürstin zu Qvedelburg all und jeglich ihr/ und deßelben ihres Stiffts Regalia, mit Bergwerken/ Lehn/ und Weltlichkeit/ samt allen und jeglichen Mannschafften/ und Herrschafften/ Geistlichen und Weltlichen Lehnschafften/ Leuthen/ Bürgen/ Schlößer/ Stätten/ Dörffern/ Hohen und Niedern Gerichten/ Wildbahnen/ Weidneyen/ Waßer/ Waßerleüfften/ Ehren/ Rechten/ Würden/ Zierden/ Aemptern/ Gütern/ Rennten/ Zinsen/ Nutzen/ Gülten/ und Zugehörungen/ wie dann die von ihren Vorfahren/ Abbtißin zu Qvedlinburg von alters auf sie kommen sind und ihr und demselben Stifft Rechtlichen Zugehören zu Lehn gnädiglich verliehen/ und darzu all und jegliche ihr und des gemelten Stifts Qvedelburg obberürte Gnad/ Freyheit/ Recht/ Brife/ Privilegia und Handvesten in allen ihren Worten/ Clausuln/ Puncten/ Articuln/ Innhaltungen/ Meinungen und Begreiffungen/ auch ihr alt und löblich Herkommen/ Gebrauch/ Ubung und Gewonheit/ erneüert/ confirmiret und bestättiget. Leihen/ erneüren/ confirmiren und bestättigen solches aus Römischer Kaiserlicher Macht/ Volkommenheit wissendlich/ in Krafft dieses Briefes/ was wir/ als Römischer Kaiser/ von Billigkit und Rechts wegen daran zu verleihen/ erneüren/ confirmiren und zu bestättigen haben. Und meinen/ setzen und wollen von ietztberürter unser Kaiserlicher Macht/ daß nun fürbaßhin die genant unser Fürstin von Qvedelburg/ die obberürte ihr und ihres Stiffts Regalia, Bergwerck/ Lehen und Weltlicheit mit allen ihren vorgemelten Zugehörungen/ von uns und dem heiligen Reich in Lehnsweis in haben und sich der mit samt allen und jeglichen des gemelten Stiffts Gnaden/ Freyheiten/ Privilegien/ Briefen/ Rechten/ Handvesten/ guten löblichen Herkommen/ und Gewohnheit/ die wir zu allen und jeglichen Clausuln/ Puncten und Articuln zu gleicher Weiß/ als ob die von Wort zu Wort hierin geschrieben wären/ gemeldt haben wollen/ gebrauchen und genießen soll

und mag / in aller maß/ das alles ihr Vorfahren Abtißin von Aliers gehabt/gebraucht und genossen haben, von allermänniglich ungehindert. Doch unß und dem Reich an unser und sonst männiglich an seinen Rechten unvergreifflich und unschädlich. Die vorgenannt Abtissin zu Qvedelburg hat uns auch darauf durch ihren vollmächtigen Gewalt-Trager/den Ersamen / Gelerten/ unsern und des Reichs lieben Getreuen, Joh. Georg Göbelman / der Rechtern Doctorn, gewönlich Gelübd und Eid gethan/uns und dem Reich davon getreu/ gehorsam und gewertig zu sein/zu dienen/und zu thun/als sich von solcher Regalien und Lehn wegen gebühret/ ungefährlich. Und gebieten darauf allen und jeglichen der obgedachten unser Fürstin und Stifft Qvedleburg Mannen und Unterthanen / in welchen Adel / Würden / Stand oder Wesen die seyn/ daß sie der offtgenanten unser Fürstin in allen weltlichen Obrigkeiten / Gerichten und Sachen ihr und des gemelten Stiffts Regalien und Weltlicheit antreffent fürbaß er getreu/gehorsam und gewertig zu seyn / auch fürter allen unsern und des Reichs Unterthanen/ und Getreúen / was Würden / Standes/ oder Wesens die seyn / aus vorbestimter Römischer Kaiserlicher Macht / ernstlich mit diesem Brief / daß sie die iezgenante unser Fürstin von Qvedelburg bey dieser unser Kaiserlichen Verleihung angeregter Regalien und Weltlicheit / auch sie/ ihr Nachkommen und Stifft bey dieser unserer Kaiserlicher Erneúrung / Confirmation und Bestättigung der berürten ihrer/ und ihres Stiffts Gnaden/Freyheiten, Privilegien / Rechten / Briefen / Handvesten/ Herkommen/ und Gewonheiten geruhiglich bleiben und sie der in obgeschriebener Massen / wie von alters geschehen/ gebrauchen/ genieſſen / und gäntzlich dabey bleiben lassen/und daran nicht irren/ noch verhindern/ noch des jemands zu thun gestatten in kein Weiß / sondern sie von unsernt und des heiligen Reichs wegen dabey handhaben / schützen und schirmen / als lieb einen jeden sey unser und des Reichs schwere Ungnad / darzu ein Pœn, nemlich Sechzig Marck Löttigs Goldes zu vermeiden / die ein jeder / so offt er frevently hier wieder thät/ uns halb in unser und des Reichs Cammer / und den andern halben Theil der offtgedachten unser Fürstin und ihren Nachkommen unablößlich zu bezahlen verfallen sein soll. Mit uhrkund des Brieffs / besiegelt mit unsern Kaiserlichen anhangenden Jnsiegel. Geben auf unsern Küniglichen Schloß zu Prag den Acht und zwanzigsten Monaths-Tag Augusti. Nach Christi unsers lieben HErrn und Seeligmachers Gnadenreichen Geburt/im Sechzehn hundert und Ersten / unserer Reiche des Römischen in Sechs und Zwanzigsten/ des Hungarischen im Neun und Zwanzigsten/des Böhmischen auch im Sechs und Zwanzigsten Jahren.

RUDOLPH.

Ad mandatum Sacræ Cæsareæ Majestatis proprium,
Alb. Mechr.

CLVI.

Ejusdem Confirmation **der neuerwelten Aebtißin Dorothea zu Qvedlinburg** / de Anno 1610.

WIr Rudolf der Ander/ von GOttes Gnaden erwehlter Römischer Kaiser/ zu allen Zeiten Mehrer des Reichs/ in Germanien/ zu Hungern/ Behaimb/ Dalmatien/ Croatien und Sclavonien/ Künig ꝛc. Bekennen öffendlich mit diesem Brief und thun kund allermänniglich/ daß uns die Ersamen uñ Hochgeborne unsere liebe Andächtigen Anna Margaretha, Geborne Hertzogin zu Brauenschweig und Lüneburg/ Pröbstin Anna, Dechantin, und Maria, Canonissin beide geborne Gräfin und Freulein zu Stolberg und Capitul Gemeine des Kayserlichen freyen Weltlichen Stiffts Qvedelburg gehorsamlich zu erkennen geben: Demnach Weiland die Ehrwürdige und Hochgeborne/ unsere und des Reichs Fürstin und liebe Andächtige/ Maria, gebohrne Hertzogin zu Sachßen ꝛc. Abtißin daselbst neulicher Weile mit Tode abgangen/ als hätte sie/ die Pröbstin/ Dechantin/ Canonißin und gemein Capitel uf solchen Tödtlichen Abgang vorernanter Abtißin Maria, nach Anweisung unserer Hochlüblichen Vorfahren am heiligen Reiche/ Römischer Kayser/ und Künigen berürten Stifft mitgetheilter Fundation

tion und anderer Privilegien/ vermög habender und bißhero erhaltener freyen Wahl Ihrer Kirchen-Statuten/ und löblichen Gewohnheiten/ auf vorgehende Citation aller deren, die einig Interesse daran haben möchten/ sich capitulariter zusammen verfüget/ und / nach Anruffung GOTT des Heil. Geistes/ auch Verrichtung alles dessen/ so darzu gehörig / die Wahl vorgenommen/ und also die Hochgebohrne Dorothea/ Hertzogin zu Sachsen/ Landgräfin in Düringen / Marggräfin zu Meißen / unsere liebe Muhm/ Krafft darüber aufgerichten/ und uns in Glaub-würdigen Schein vorgebrachten Decreti Electionis zu einer Abtißin ordentlich erwehlet. Jnmaßen auch solche Wahl von ihren L. der neu-erwehlten Abtißin angenommen und acceptiret worden. Und uns darauf demüthiglich angeruffen und gebeten/daß Wir/als Regierender Römischer Käyser / in solche Election, hergebrachtem Uhralten Gebrauch nach/zu bewilligen und dieselbe zu approbiren/ confirmiren/ und zu bestätten / gnädiglich geruheten Das haben wir angesehen solch ihr demüthig-ziemlich Bitt / und darum mit wohlbedachtem Muth / gutem Rath und rechtem Wissen/obernanter Abtißin/Pröbstin/ Dechantin / Canonißin / und dem gantzen Capitul zu Qvedelburg angeregte Wahl und Election gnädiglich approbiret/ confirmiret und bestättigt. Thun das/confirmiren / approbiren und bestätten Jhnen die auch von Römischer Käyserlicher Macht wissentlich in Krafft dieses Briefs/ was wir Jhnen von Rechts und Billichkeit wegen daran zu approbiren / confirmiren / und zu bestätten haben / sollen oder mögen. Und meinen/ setzen/ und wollen/ daß dieselbe Jhr vorgangne ordentliche Election und Wahl der obgenanten Abtißin gantz kräfftig / beständig / und mächtig seyn / sie und Jhr Stifft darbey ruhig und ohn einigen Eintrag und Verhinderung bleiben und gelassen / und dawider von niemandes gethan/ noch gehandelt werden solle in keinerley Weise. Und gebieten darauff allen und Jeden Churfürsten / Fürsten / Geistlichen und Weltlichen/ Prälaten/ Graffen/ Freyen/ Herren/ Rittern/ Knechten/ Land-Voigten / Hauptleuten / Vitzdomben / Vögten/ Pflegern / Ambtleuten / Schuldheissen/ Burgemeistern / Richtern / Räthen / Bürgern / Gemeinden / und sonst allen andern unsern und des Reichs Unterthanen und Getreuen / was Würden/ Standes/oder Wesens die sey / ernstl. und festiglich mit diesem Brief. Und wollen/daß sie obbemeldte Abbtißin/Pröbstin/Dechantin/Canonißin/ und gemein Capitel mehr berührtes Stifft Qvedelburg bey jetztberührter ihrer Election, auch Administration und Regirung solches Stiffts geruhichlichen bleiben lassen/ sie von unsers und des heiligen Reichs wegen dabey handhaben / schützen und schirmen/ und nicht gestatten/ daß sie durch jemand darwieder angefochten / gedrungen/ bekümmert oder beschweret werden in keinen Wege / Als lieb einem jeden sey unser und des Reichs schwere Ungnad und Straffe und darzu eine Pœn, nemlich Vierzig Marck Löttigs Goldes zu vermeiden, die ein jeder / so offt er frevendtlich darwider thäte / uns halb in unser und des Reichs Cammer/ und den andern halben Theil obgedachter Abtißin / Pröbstin / Dechantin/ Canonissin und gantzen Capitul zu Qvedelburg unablößlich zu bezahlen verfallen solle. Mit Urkund dis Briefs versigelt mit unserm Kaiserlichen anhangenden Jnsiegel. Geben uf unsern Küniglichen Schloß zu Prag / den Neünzehenden Monats Tag Junii, nach unsers lieben HErrn und Seeligmachers Gebuhrt / Sechzehen hundert und im zehenden / unserer Reiche des Römischen im fünf und dreißigsten/ des Hungarischen im acht und dreßigsten und des Behmischen auch im Fünf und dreißigsten Jahren.

RUDOLF.

L. von Stravendorff.

Ad Mandatum Sac. Cæs. Majestat. proprium,
God. Hertel

CLVII.

Kayſers Matthiæ Confirmation **der neuerwehlten Aebtißin Dorotheen Sophien zu Qvedlinburg** / de Anno 1618.

Wir

WIr Matthias/ von GOttes Gnaden erwöhlter Römischer Käiser/ zu allen Zeiten Mehrer des Reichs/ in Germanien/ zu Hungern/ Böhaim/ Dalmatien/ Croatien und Sclavonien ꝛc. König/ Bekennen öffentlich mit diesen Brieff und thuen kund allermenniglich / daß Uns die Ehrsamen und Hochgebohrne/ unsere liebe Andächtigen/ Anna Margaretha, Hertzogin zu Braunschweig und Lüneburg / Pröbstin/ Anna/ Dechantin/ und Maria Magdalena, Canonißin/ baide geborne Gräfin und Frewlein zu Stolberg/ und Gemain Capitul des Käiserlichen freien weltlichen Stiffts Qvedlinburg gehorsamlich zu erkennen geben. Demnach Weiland die Ehrwürdig und Hochgebohrn Unsere und des Reichs Fürstin und liebe Andächtige/ Dorothea, gebohrne Hertzogin zu Sachsen ꝛc. Abbtißin daselbst newlicher Weile mit Tode abgangen/ als hätten Sie die Pröbstin/ Dechantin und Canonißin und Gemein Capittel / uf solchen tödtlichen Abgang vorernenter Abbtißin Dorotheæ, nach Ausweisung Unserer Hochlöblichen Vorfahren am H. Reich Römischer Kayser und Königen berürten Stifft mitgetheilter Fundation und anderer Privilegien / vermöge habender und bißhero erhaltener freyen Wahl Irer Kirchen / Statuten und löblichen Gewohnheiten/ uff vorgehende Citation aller deren/ die einig Interesse daran haben möchten/ sich capitulariter zusammen verfüget/ und/ nach Anruffung GOtt des H. Geistes/ auch Verrichtung alles dessen/ so darzu gehörig/ die Wahl vorgenommen / und darinnen die Hochgebohrne Dorotheam Sophiam, Hertzogin zu Sachsen / Landgrävin in Düringen und Marggrävin zu Meissen / unsere liebe Muhm/ Krafft darüber aufgerichten und uns in glaubwürdigen Schein vorgebrachten Decreti zu einer Abtißin postulirt und beruffen/ inmaßen auch solche postulation von ihrer Lieb der neuerwehlten Abtißin angenommen und acceptiret worden. Und uns darauf demütiglich angeruffen und gebeten/ daß wir / als regirender Römischer Kayser in solche Postulation, hergebrachtem Uralten Gebrauch nach/ zu bewilligen und dieselbe zu approbiren / confirmiren und bestettigen gnediglich geruеten. Des haben wir angesehen solch ihr demütige zimlich Bitt/ und darum mit wohlbedachten Muth/ guten Rath und rechten Wißen/ obernanter Abtißin/ Pröbstin/ Dechantin/ Canonißin und den gantzen Capitel zu Qvedelburg angeregte Postulation und Beruffung gnediglich approbirt/ confirmiret und bestettiget/ Thuen das/ confirmiren/ approbiren und bestettigen ihnen die auch von Römischer Kayserlichen Macht wißendlich in Krafft dises Briffes/ was wir von Rechts- und Billichkait wegen daran zu approbiren/ confirmiren und zu bestetten haben/ sollen und mögen. Und mainen/ setzen und wollen / daß dieselbe ihr vorgangene Postulation und Beruffung der obgenanten Abbtißin gantz krefftig / bestendig und mächtig sey / Sie und ihr Stifft dabey ruhig und ohn ainigen Eintrag/ oder Verhinderung bleiben und gelaßen / und darwieder von Niemandte gethan noch gehandelt werden solle in keinerley Weise. Und gebieten drauf allen und jeden Churfürsten/ Fürsten/ Geistlichen und Weltlichen/ Prælaten/ Graven/ Freyen/ Herren/ Rittern/ Knechten, Landvögten / Hauptleuten / Vögten/ Pflegern/ Verwesern/ Amptleuten/ Schuldheißen/ Burgemeistern/ Richtern/ Räthen/ Bürgern/ Gemeinden und sonst allen andern unsern und des Reichs Unterthanen und Getreuen/ was Würden/ Stands oder Wesens die seyn/ ernstlich und vestiglich mit disem Briff und wollen/ daß sie obbemelte Abtißin/ Pröbstin/ Dechantin/ Canonißin und gemain Capitel mehr berürtes Stifft Qvedelburg bey jetzt berührter ihrer postulation, auch Administration und Regirung/ solches Stiffts geruhiglich bleiben laßen/ sie von unser und des heiligen Reichs wegen dabey handhaben / schützen und schirmen/ und nicht gestatten / daß sie durch jemand darwider angefochten/ gedrungen/ bekümmert / oder beschweret werden in kainen Wege/ als lieb ainen jeden sey Unsere und des Reichs schwere Ungnade und Straff/ und darzu ain Pœn, nemlich virtzig Marck löttiges Goldes zu vermeiden/ die ain jeder/ so offt er freventlich darwider thäte/ uns halb in unser und des Reichs Cammer und den andern halben Thail obgedachter Abbatissin/ Pröbstin/ Dechantin/ Canonißin und gantzen Capitel zu Qvedelburg unabläßlich zu bezahlen verfallen seyn sollen. Mit Urkundt diß Brieffs versiegelt mit unsern Kayserlichen anhangenden Insigel geben in unserer Statt Wien den acht und zwanzigsten Tag des Monaths May/ nach unsers liben HErrn und Seeligmachers Geburth im sechzehen hundert achzehenden/ Unserer Reiche des Römischen im sechsten/ des Hungarischen im zehenden/ und des Behemischen im achten Jahren.

MATTHIAS.

(L.S.) *Ad mandatum Sac. Cæs. Maj. proprium,*
Jo. R. Linherr.

CLIIX.

Kayserl. Ferdinandi III. Confirmation **der neuerwehlten Aebtißin Annen Sophien zu Qvedlinburg** / de Anno 1645.

WIr Ferdinand der Dritte/ von GOttes Gnaden Erwehlter Römischer Käyser/ zu allen Zeiten Mehrer des Reichs/ in Germanien/ ꝛc. Bekennen öffentlich mit diesen Brieffe / und thuen kund allermänniglich/ daß uns die Ersamen / unsere Lieben andächtigen / Sybilla Magdalena, Burggräfin und Fräulein zu Kirchberg / Dechantin und gemein Capitul des Käyserl. freyen weltlichen Stiffts Qvedlinburg/ gehorsamlich zu erkennen geben / was maßen/ Sy auch hiebevor untern Dato Neunzehenden Decembris des Sechzehnhundert Drey und Vierzigsten Jahres/ aus erheblichen und bewegenden Uhrsachen und auch vorgepflogenen Reiffen Berathschlagung/ auch respective beliebten Verpflichtung/ die Ehrwürdige und Hochgebohrne Anna Sophia / gebohrne Pfaltz-Gräfin bey Rhein / Hertzogin in Bäyern / Gräfin zu Veldentz und Spanheim ꝛc. Krafft zustehender freyen Wahl mit Einwilligung der Weyland auch Ehrwürdigen und Hochgebohrnen Unserer und des Reichs Fürstin und lieben Andächtigen Dorotheä Sophiä/ gebohrner Hertzogin zu Sachsen/ gewester Abtißin bemeldten Stiffts Qvedlinburg/ zu Coadjutorin und unzweiffentlichen gewissen Nachfolgerin an der Abtey wohlbedächtig postulirt und erfodert / alles mehrern Inhalts / des darüber begriffenen und uns in beglaubten Schein vorgebrachten Decreti postulationis. Alldieweilen nun/ nach dem Willen des Allmächtigen sich begeben / daß nach unlängst erfolgten Absterben gedachter Abtißin / Hertzogin Dorotheä Sophiä von Sachsen / die Fürstliche Abtey diß Orths vacirend worden / als hätten Sy Dechantin und Capitul sich alles dessen/ was bey vorigen Actu postulationis zur Coadjutorin mit obbemeldter Pfaltz-Gräfin Anna Sophia vorgangen / zugesaget und versprochen / wohl erinnert und erwogen / auch darauf alles darbey bewenden lassen/ nach Ausweisung unserer hochlöblichen Vorfahren am Heiligen Römischen Reich / Käyser und Königen / berührten Stifft mitgetheilte Fundation und anderer Privilegien / vermöge hiebevor und biß dahero erhaltener freyen Wahl / Ihrer Kirchen-Statuten und löblichen Gewohnheiten uf vorgehende Citation aller deren / die einig interesse haben möchten / sich capitulariter zusammen verfüget / und/ nach Anruffung GOTTES des Heiligen Geistes / auch Verrichtung alles dessen/ so darzu gehörig / wohlbedächtig concludirt und beschlossen/ besagte Pfaltz-Gräfin Anna Sophia / bey jetziger zugestandener Vacanz auf die von derselben beliebten Capitulation, fundamental-Gesetze und Verfassung zum Haupt und Abtißin dieses Fürstl. Stiffts / Krafft darüber gleichfals aufgerichten und uns in glaubwürdigen Schein vorgebrachten Decreti zu postuliren / und zu erfordern / immassen auch solche Postulation von ihrer L. der neu-erwehlten Abtißin angenommen und acceptiret worden. Und uns darauf demüthiglich angeruffen und gebeten/ daß wir/ als Regierender Römischer Käyser/ in solche Postulation, hergebrachten uhralten Gebrauch nach/ zu bewilligen / und dieselbe zu approbiren / zu confirmiren / und zu bestätigen gnädiglich geruheten / das haben wir angesehen / solch Ihr demüthig zimlich Bitte/ und darum mit wohl-bedachtem Muth/ guten Rath und rechten Wissen obernanter Abtißin/ Dechantin/ und den gantzen Capitul zu Qvedlinburg angeregte Postulation und Beruffung / gnädiglich approbiret/ confirmiret und bestättiget/ Thun das confirmiren/ approbiren und bestättigen ihnen die auch von Röm. Käyserl. Macht wissendlich in Krafft dieses Briefes, was wir ihnen von Rechts und Billigkeit wegen daran

daran zu confirmiren und beſtetten haben ſollen und mögen / und mainen/ſetzen und wollen/daß dieſelbe/ ihr vorgangene Poſtulation und Beruffung der obgenanten Abbtißin gantz kräfftig / beſtändig und mächtig ſeyn/ ſie und ihr Stifft darbey ruhig und ohne einigen Eintrag oder Verhinderung bleiben und gelaſſen / und dawider von Niemandten gethan / noch gehandelt werden ſolle/in keinerley Weiſe/ und gebieten darauf allen und jeden Churfürſten / Fürſten / Geiſtlichen und Weltlichen / Praelaten/ Grafen/Freyen/Herren/Rittern/ Knechtē/ Landvoigten / Hauptlaiten/ Vitzdombden/ Vögten/ Pflegern/ Verweſern / Amptleuthen / Schuldthayſen / Burgemeiſtern/ Richtern /Räthen/ Bürgern/ Gemaindten und ſonſt allen andern unſern uñ des Reichs Unterthanen und Getreuen/was Würden/ Stands oder Weſens die ſeyn/ernſtlich und feſtiglich mit dieſem Brief und wollen / das ſie obbemelte Abbatißin / Dechantin und Gemayn Capitul mehr berührtes Stiffts Qvedlinburg bey iezt-berührter ihrer Poſtulation, auch Adminiſtration und Regirung ſolches Stiffts / geruhiglichen bleiben laſſen / ſie von unſern und des heiligen Reichs wegen dabey handhaben/ ſchützen/ ſchirmen und nicht geſtatten / daß ſy durch jemand darwieder angefochten/ getrungen/ bekümmert oder beſchwert werden/in keinen wege / als lieb einen jeden ſey unſer und des Reichs ſchweren Ungnad und Straffe und darzu ein Pön nemlich Vierzig Marck Löttiges Golds zu vermeiden/die ein jeder/ſo offt er freventlich hirwider thäte/uns halb in unſere und des Reichs Cammer / und den andern halben Theil/obgedachter Abbtißin/ Dechantin und Capitel zu Qvedlinburg unabläßlich zu bezahlen verfallen ſein ſollen. Mit Uhrkund dis Brieffs beſiegelt mit unſern Kayſerlichen anhangenden Inſigel. Geben in unſerer Stadt Wien den Vierten Tag des Monaths Julii, Nach Chriſti unſers lieben HErrn und Seeligmachers Geburth/im Sechzenhundert / ſünff und vierzigſten / Unſerer Reiche / des Römiſchen im Neundten / des Hungariſchen im zwanzigſten / und des Bohaimiſchen in Achzehenden Jahre.

FERDINAND.

Vt. Ferdinandt/ Graff von Kurtz.

Ad Mandatum Sac. Caſ. Majeſt. proprium,

Johann Soldner.

CLIX.

Capitulation der **Pröbſtin Eliſabeth zu Qvedlinburg / gebohrner Fräulein von Biberſtein/** de Anno 1649.

WIr Eliſabetha / Fraülein von Biberſtein / Freülein zu Forſt und Pferden ꝛc. Darthun hiermit und bekennen/ demnach wir durch ſonderbahre Schickung des Almächtigen / und der Hochwürdigen Durchlauchtigen und Hochgebohrnen Fürſtin und Frauen/ Frauen Annen Sophien/ gebornen Pfalz-Gräfin bey Rhein/ Hertzogin in Bayern / des Kaiſerlichen freyen Weltlichen Stiffts Qvedlinburg Abtißin/ Gräfin zu Veldenz und Spanheim ꝛc. unſerer gnädigen Fürſtin und Frauen/ rechtmäßige Collation, vermittelſt üblicher hergebrachter Inveſtitur und Confirmation zur vacirender Pröbſtey-Prælatur im Kaiſerlichen freyen Weltlichen Stifft Qvedlinburg gelanget ſeyn/ daß dargegen wir nachfolgende Capitulation, wie in dem Stifft alt herkommen und üblich iſt/ hiermit und in Krafft dieſes verwilliget und eidlichen bekräfftiget haben.

Und Erſtlich verpflichten wir uns hiermit/daß wir uns keiner andern Religion unterfahen und gebrauchen wollen/ dann nur allein der ungeänderten Augſpurgiſchen Confeſſion, wie die aus den Prophetiſchen und Apoſtoliſchen Schrifften verfaßet/ und darinnen gegründet und Kaiſer Carolo Quinto höchſtlöblicher Gedächtniß Anno 1530. zu Augſpurg ufm Reichs-Tage offeriret worden.

Vors Ander/ wollen wir auch des täglichen Gottesdienſt in der Stifts-Kirchen mit Fleiß abwarten/ den Chriſtlichen Geſängen und Ceremonien daſelbſt beywohnen/ und/ außer GOttes Gewalt und Ehehafft/ daran nichts verhindern laßen/ und was wir vor Alters zur Ehre GOttes und Erhaltung des Gottesdienſt und Armen jährlichs zu diſpenſiren und zu geben ſchuldig / daßelbige getreulich austheilen laßen/ und nach Vermögen und Gelegenheit der Zeit zu vermehren und zu verbeſſern bedacht ſeyn.

Zum Dritten ſollen und wollen wir auch der Frau Abtißin am Stifft Fürſtl. Gnd. als der Ordinariæ und Haupte des Stiffts/ Vermöge Kaiſerlicher Privilegien und Begnadung alle gebührliche Reverenz, Ehrerbitung und Obedienz leiſten/ ihr. Fürſtl. Gnd. an ihrer Geiſt- und Weltl. Regierung und Haußhaltung/ noch ſonſten keine Verhinderung / Eintrag / oder Beſchwerung einiger Weiſe thun und zufügen/ noch durch andere zu thun verſtatten/ verſchaffen und nachgeben/ vielweniger uns wider ihre Fürſtl. Gnd. verhetzen und verführen laßen.

Zum Vierten ſollen und wollen wir auch die Pröbſtey-Prælatur in gebührlichen Würden und Ehren auch derſelben Angehörige und ohne Mittel zuſtehende Lehn- und Erbgüter und alle Ein- und Aufkünfften/ und ſonderlich was bey unſern Antrit vermöge darüber aufgerichteten Inventarii überantwortet worden/ auch insgemein alle Pertinentien in guten Wohlſtande und Beßerung erhalten / darvon wißentlich nichts vereuſern / veralieniren noch verſetzen/ verpfänden/ beſchweren oder in einige Wege darvon andern zur Neüerung und hochgedachter Frau Abtißin Fürſtl. Gnd. zum mercklichen Præjudiz und Verfang/ verſchreiben und verleihen/ es geſchehe denn vor allen Dingen mit einhelligen Rath/ Zuthun und Bewilligung ihr/ der Frau Abtiſſin Fürſtl. Gnd. und do es von nöhten des gantzen Capitels / jedoch ſollen hiermit die Beleihungen über Lehn- und Erbzinß oder Pacht-Güter/ welche Stamm- und Erb-Lehn ſeyn uns hiermit frey und bevor bleiben/ damit zu verfahren und zu gebahren/ nach Lehn- und Erbgangs-Recht und Gerechtigkeit / inmaßen uns ſolches in Krafft unſers Ambts gebühren kan/ ſoll und mag.

Zum Fünfften ſollen und wollen wir auch/ bey Verpfändung des Unſrigen/ mit höchſten Fleiß darob und ahne ſeyn/ daß die Pröbſtey umb ſo vielmehr in Eſſe erhalten/ und ſo viel immer müglich / mit keinen zumahl proper Schulden und übermäßigen Geſinde und Unkoſt überhäufft oder beleget werde / was aber die Pröbſtey zu den allgemeinen Kriegs-Contributionen auf äuſerſten u. unumgänglichen Nothfall/nach Anweiſung der Reichs-Abſchieden ihre der Frau Abtißin Fürſtl. Gnd. jederzeit einzubringen ſchuldig/ ſolches ſoll hiermit reſerviret und eximiret ſeyn und bleiben.

Zum Sechſten / ſollen und wollen wir auch unſere angehörige Pröbſtey Mann- und Erb-Zinß-Lehn nicht allein in Würden und Weſen erhalten/ und was wir in Erfahrung bringen werden / daß in vorigen Zeiten darvon verkommen ſeyn mag / ſo viel müglichen dieſelbigen wieder herzubringen/ ſondern auch die Aufkünfften der Pröbſtey getreulich durch einen fleißigen Oeconomum verwalten / nichts in Abgang kommen/ und Uns darvon alle Jahr über Einnahme und Ausgabe richtige Rechnung thun / und die Regiſter bey der Pröbſtey-Prælatur der Poſteritāt zur Nachricht verwahrlich und ordentlich behalten laßen.

Zum Siebenden/ geloben und verſprechen Wir/ wie ohne das billig/ des Stiffts Qvedlinburg Beſtes/ Hoheit / Ehre / Dignität / Nutzen und Frommen ingemein/ jederzeit und auf Begehren capitulariter zu bedencken/ zu berathſchlagen/ zu beſchaffen und zu befordern zu helffen/ und dagegen deſſen Nachtheil und Schaden zu Tag und Nacht/ ſo viel uns Menſch- und müglich/ zu verhüten/ zu verwarnen und vorzukommen.

Zum Achten/ da auch GOtt der Allmächtige / nach ſeinem unwandelbahren Willen und geheimen Rath/ im Stifft einen Fall/den doch ſeine Barmhertzigkeit noch lange verziehen wolle/ an der Frau Abtißin Fürſtl. Gn. verhängen würde/ wollen Wir beneben andern Anweſenden Capituls- und Stiffts-Fräulein ingemein/ Sede Vacante, immittelſt uns des Stiffts Abtey-Gerechtigkeit mit gebührlichen Ernſt und Fleiß annehmen / und dahin unſeumlich gedencken laſſen/ wie die verledigte Abtey mit einer andern tüchtigen Perſohn / ob bey Leben der Abtißin keine Coadjutorin beſtätiget wäre/ verſehen werde/ und alſo das uralte löbliche Stifft bey ſeiner Fundation, Privilegien/ Herrlichkeit und Freyheit/ Recht und Gerechtigkeit erhalten werden möge.

Zum Neundten/ſollen und wollen Wir auch alle der Pröbſtey briefliche Uhrkunden/ Homagial, Lehn- und Erb-Zinß-Bücher

cher und alles anders/ was deren an- und zugehörig/ so Uns auf ein Inventarium eingeantwortet worden/ wohl verwahrlich in guter getreuer Verwahrung bey Uns seyn lassen und mit Fleiß vorkommen/ daß darvon nichts von Abhänden gebracht werde.

Daß nun alle und iede obbeschriebene Articul und Puncta von uns aufrichtig und treulich gehalten werden sollen/ so haben Wir den Wohlgebohrnen Herrn Ulrich Wentzeln/ Herrn von Bieberstein/ Herrn zu Forst und Pfehrden ꝛc. Unsern freundlichen geliebten Bruder/ dahin bittlichen vermocht/ daß Ihr. Ld. mit dafür zu stehen und zu hafften Uns freundlich zugesaget/ bewilliget und verschrieben.

Und Wir Ulrich Wentzel/ Herr von Bieberstein/ Herr zu Forst und Pherden ꝛc. Uhrkunden/ daß Wir darob seyn/ auch in Krafft dieses mit davor stehen und hafften wollen/ daß die Hochwürdige und Hoch-Wohlgebohrne Fräulein Elisabetha/ Fräulein von Bieberstein/ Fräulein zu Forst und Pfehrden ꝛc. des Käyserl. freyen weltlichen Stiffts Qvedlinburg Pröbstin ꝛc. Unsere freundlich geliebte Schwester ꝛc. alle ob specificirte Puncta und Articul Inhalts dieser Capitulation gantz getreulich und unverbrüchlich halten und darwider wissendlich in keinem Wege handeln solle/ treulich sonder arge List und Gefehrde. Anno 1649. den 12. Mart.

CLX.

Kayſers Leopoldi **Lehen-Brieff vor die Aebtißin Annen Sophien zu Qvedlinburg**/ de anno 1659. **iſt in des Teutſchen Reichs-** Archivs Part. Spec. Continuat. II. **unterm Stifft Qvedlinburg**/ pag. 893. **vorhanden.**

CLXI.

Ejusdem Protectorium **vor die Aebtißin Anna Sophia zu Qvedlinburg**/ de Anno 1677.

WIr Leopold/ von GOttes Gnaden erwehlter Römischer Käyser / zu allen Zeiten Mehrer des Reichs/ in Germanien/ zu Hungarn/ Böhaimb/ Dalmatien/ Croatien/ und Sclavonien ꝛc. König/ ꝛc. Bekennen öffentlich mit diesen Brief/ und thuen kund allermänniglich/ daß Wir aus sonderbahren Unser Käyserliches Gemüth bewegenden Ursachen/ über das und neben deme alle unsere und des Reichs Stände und Unterthanen gemeiniglich in unsern als Römischen Käysers und gemeinen Oberhäupts Schutz / Schirm und Protection seyn / die Ehrwürdige und Hochgebohrne Anna Sophia, Abtißin des Käyserl. freyen Weltlichen Stiffts Qvedlinburg/ geborne Pfaltz-Gräfin bey Rhein/ Hertzogin in Bäyern/ Gräfin zu Veldentz und Spannheim/ Unsere liebe Muem und Fürstin/ Dero Räthe / Geist- und Weltliche / Bediente und Verwandten/ deren Weib/ Kinder und Gesinde / auch alle derselben Leib / Haab und Güter / liegend und fahrend / lehen und eigen / wo und welcher Orten die gelegen/ auch alle und iede Recht und Gerechtigkeit Frey-Sicherheit/ Vortheil/ Immunitäten/ Beneficien/ nichts ausgenommen/ in Unsern und des Heiligen Reichs sonderbahren Verspruch/ Schutz/ Schirm / und Protection empfangen und aufgenommen haben. Thun das/ nehmen und empfangen sie also darin in Krafft dieses Brieffs ; Erklähren / setzen/ ordnen und wollen/ daß obgemeldte Abtißin/ samt dero Räthen/ Geist- und weltlichen Bedienten und Verwandten/ samt ihren Leib/ Haab und Gütern/ wie obstehet/ jederzeit in solch Unsern sonderbahren Käyserlichen Schutz / Schirm und Protection seyn und verbleiben / auch alle und jede Recht und Gerechtigkeit/ Frey-Sicherheit / Vortheil/ Immunitäten und Beneficien haben / sich deren erfreuen/ gebrauchen / geniessen sollen und mögen/ als andere unsere und des Heiligen Reichs Stände und Unterthanen / somit dergleichen Käyserlichen Schutz / Schirm und Protection begabt und versehen seyn/ gantz nichts ausgenommen/ von allermänniglich unverhindert. Und wir gebieten darauf allen und jeden Churfürsten / Fürsten / Geistlich- und Weltlichen/ Prälaten / Grafen/ Freyen / Herren / Rittern / Knechten / Marschalcken / Lands-Hauptleuten/ Land-Voigten/ Hauptleuten/ Vicedohmen / Voigten/ Pflegern/ Verwesern/

sern / Amtleuten/ Land-Richtern/ Schuldheissen Burgemeistern/ Richtern/ Räthen/ Bürgern und Gemeinden und sonst allen unsern und des Reichs Unterthanen und Getreuen und dann auch allen und jeden unsers und unserer Mit-confœderirten/ Kriegs-Herren/ Obristen / Rittmeistern/ Hauptleuten / Fendrichen und Befehlshabern / Qvartiermeistern und Furiren/ wie die immer Nahmen haben mögen / zu Roß und zu Fuß / Wasser und Land / was Stands / Wesens oder Würden die seynd; ernst- und festiglich mit diesen Brieff; und wollen/ daß sie mehrgemelte Abtißin/ samt allen ihres Stiffts Räthen / Bedienten/ Geist- und Weltlichen und Verwandten/ auch allen ihren Haab und Gütern/ liegend und fahrend / wie obgemeldt/ bey Unsern Käyserlichen und des Heil. Reichs Special-Schutz / Schirm und Protection ruhig und unbekümmert verbleiben lassen. Auch dabey in unsern Nahmen und von Unsertwegen schützen und handhaben und hierwider in keinerley Weiß noch Weeg/ wie das Nahmen haben mag / de facto nicht betrüben/ beleidigen/ pressiren/ beschweren / hemmen/ besetzen/ gefänglich verstricken/ sondern Sie solch Unsers Käyserlichen Special-Schutzes allerseits unperturbiret / unbelästiget und ruhiglich sich freuen / gebrauchen und geniessen lassen/ als lieb einem ieden seye Unser Käiserliche Ungnad und Strafe; und darzu eine Poen / namlich funffzig Marck lötiges Golds zu vermeiden/ die ein ieder / so offt er freventlich hierwider thäte/ Uns halb in unser und des Heiligen Reichs Cammer und den andern halben Theil offtgedachter Abtißin und den Ihrigen unnachläßlich zu bezahlen verfallen seyn soll. Mit Urkund diß Brieffs/ besiegelt mit unsern Käyserlichen anhangenden Insiegel. Der gegeben in Unser Stadt Wien den 3ten Februarii, nach Christi unsers lieben HErrn und Seeligmachers Gnadenreichen Geburt in sechzehen hundert sieben und siebenzigsten/ Unserer Reiche/ des Römischen in neunzehenden/ des Hungarischen in zwey und zwantzigsten / und des Böheimischen in ein und zwantzigsten Jahre.

LEOPOLD.

Vt. Leopold Wilhelm/ Graf zu KönigsEck

Ad Mandatum Sac. Cæs. Majestat. proprium.

Wilhelm Schröder. mp.

CLXII.

Ejusdem Confirmation **der neuerwehlten Aebtißin** Annæ Sophiæ **zu Qvedlinburg**/ de Anno 1678.

WIr Leopold von GOttes Gnaden Erwehlter Römischer Käyser/ zu allen Zeiten Mehrer des Reichs/ in Germanien/ zu Hungarn König ꝛc. Bekennen öffentlich mit diesem Brieff und thun kund allermänniglich/ daß uns die Ehrwürdige u. Hochgebohrne Anna Sophia Abtißin des Käyserl. freyen weltl. Stifts Qvedlinburg/ gebohrne Pfaltzgräfin bey Rhein / Hertzogin in Bäyern/ Gräfin zu Veldentz und Sponheimb/ Unsere liebe Muhmb Fürstin und Andächtige/ auch Ehrsame wohlgebohrne unsere liebe andächtige Eleonora Sophia, Gräfin zu Schwartzburg/ Dechantin und Maria Magdalena, Gräfin zu Schwartzburg/ Canonissin und gemeine Capitul des Käyserl. freyen weltlichen Stiffts Qvedlinburg demüthigst zu erkennen gegeben / was gestalt in diesem Ihrem anvertrauten Stifft Qvedlinburg nach alt löblichen Herbringen / wann eine residirende Abtißin benebens dem Capitul etwan vorträglich oder rathsamb zu seyn ermessen/ zur Wahl einer Coadjutorin auch auf den Fall gewisser Nachfolgerin an der Abtey des Stiffts zu schreiten / jedesmahl solche Wahl vor die Hand genommen und solches Mittel beedes dem Stifft gar ersprießlich gefallen/ so auch manchen gefährlichen Sedis vacantien und dabey leicht vorkommenden differentien / sammbt andern Weitläufftigkeiten vorgebüget/ und vermitten worden/ immassen dann / auf bedürffenden Fall/ dergleichen Acten/ welche auch von unseren Vorfahren am heiligen Römischen Reiche confirmirt worden/ zu allegiren und zu verificiren stünden/ alldieweilen dann berührte von ihren Vorfahrinnen sehr nützliche practicirte media jezt zu mahlen zu imi-

tiren/und mügliche Sorgfalt und Vorſichtigkeit zu gebrauchen / ſy ſambtlichen/ unter allerhand andern beweglichen motiven die ſonderbare Gefährlichkeit jetzigen geſchwinden Läuffen / welche mehrmahls auch über Vermuthen höchſt beſchwerliche und faſt unheilſame Begegniſſen mit ſich bringen/ nicht wenig tringen und antrieben / damit nemlich/durch Göttliche Verleihung/mittelſt unſerer Kayſerlichen Aſſidenz auch in dieſem ihren Stifft dergleichen Unheilen die Occaſionen in Zeiten abgeſchnitten werden mögten / zumahlen da ſie gedachte Abbtißin die letzeren Jahre her ihrer erfülten zwey und dreißig Jährigen Stiffts-Adminiſtration nach Göttlicher Verhengniß mit ofter Leibes-Schwachheiten/ und ſchmertzlichen Zufällen beleget worden/als hetten ſie demnach in Nahmen der allerheiligſten Dreyfaltigkeit / wie aus dem uns in glaubwürdigen form vorgebrachten Decreto poſtulationis mit mehrern zu erſehen ſey / vocatis vocandis, & citatis citandis dieſes Intents und Meinung ſich am zwölfften Januarii dieß Jahrs capitulariter verſammlet / und noch ſie Krafft ihme dem Capitel auß denen Kayſerl. Stiffts-fundationibus, Privilegien / Rechten/ auch ſtetiger Obſervanz und Herkommen zuſtehender freyen Wahl/ Gerechtigkeit/vorgängig verrichteten müglichen Gebets und zweiffels ohne aus derſelben ſonderbahren Gnädigen Providenz und direction mit einhelliger Stimme auf die Poſtulation der Ehrwürdigen Hochgebohrnen Annæ Sophiæ, Land-Gräfin zu Heſſen/ihres Stiffts Pröbſtin / wegen derſelben ſo wohl hohen Fürſten-Stands und darinnen von Jugend auf zur Gottesfurcht/ ſamt allen Fürſtl. Sitten und Tugenden/ wohl auferzogen/ als von menniglich gerühmet / und in der Volſtändigkeit ihrer Jahren bey dieſem Stifft nunmehr an die zwey und zwanzig Jahr preißwürdig erwieſenen Liebe zu GOtt / wie auch erzeigten Groß Fürſtlichen mitleidens / und ſonderbahren Gütigkeit und aller ſonſten dießfals erwünſchten Gaben und Geſchicklichkeiten geſchloſſen/wie dann dieſelbe/ als ſie die decretirte Poſtulation ihro hinter bringen laſſen/ ſolche von ihnen freundlich beliebet und angenommen haben/und uns darauf demütiglich angeruffen und gebeten / daß wir Römiſcher Kayſer in ſolche Poſtulation, hergebrachten uhralten Gebrauch nach/zu bewilligen / und dieſelbe zu approbiren / zu confirmiren/und zu beſtätigen / gnädiglich geruheten / das haben wir angeſehen ſolch ir demütig ziembliche Bitt/ und darumben mit wohlbedachten Muth/guten Rath/und Rechten wiſſen obernanter Pfaltz-Gräfin Dechantin/ Canoniſſin, und dem gantzen Capitul zu Qvedlinburg angeregte Poſtulation und Beruffung approbiret/ confirmiret und beſtättiget. Thun das / confirmiren/approbiren und beſtetigen ihnen die auch von Römiſcher Kayſerl. Macht wiſſentlich in Krafft dieſes Briefs / was wir ihnen von Rechts wegen und Billigkeit daran zu approbiren / zu confirmiren und zu beſtätigen haben ſollen und mögen/ und meinen/ſetzen und wollen / daß dieſelbe ihr vorgangene Poſtulation und Beruffung der obgenanten Pfaltz-Gräfin gantz kräfftig/beſtändig und mächtig ſein / ſie und ihr Stift dabey ruhig und ohne einigen Eintrag oder Verhinderung bleiben und erlaſſen/ und darwider von Niemanden gethan/ noch gehandelt werden ſolle in keinerley Weiſe. Und gebieten darauf allen und jeden Churfürſten/Fürſten/Geiſt-und Weltlichen/Prælaten/Graffen/ Freyen/ Herren/ Rittern/Knechten/Landvoigten/Hauptleuten/ Vizdomben/ Vögten/ Pflegern/ Verweſern / Ambtleuten / Land-Richtern/ Schuldheiſſen / Burgemeiſtern / Richtern/ Rähten/Bürgern/Gemeindē/u. ſonſt allen andern unſern und des Reichs Unterthanen und getreuen/was Würden/Stands/ oder Weſens die ſeyn / ernſtlich und feſtiglich mit dieſem Brieff / und wollen/daß ſie obbemelte Pfaltz-Gräfin / Dechantin und gemein Capitul mehr berührtes Stiffts Qvedlinburg bey jetzt berührter ihrer Poſtulation und Adminiſtration und Regirung ſolches Stifts geruhiglichen bleiben laſſen / ſie von unſer und des heiligen Reichs wegen darbey handhaben / ſchützen und ſchirmen/ und nicht geſtatten/ daß ſie durch jemand darwider angefochten / gedrungen/ bekummert oder beſchwerd werden/in keine Wege / als lieb einem jeden ſey unſer und des Reichs ſchwere Ungnad und ſtraf/und darbey ein Pœn, nehmlich viertzig Marck Löttiges Golds zu vermeiden / die ein jeder ſo offt er freventlich hier wider thät / uns halb in unſer und des Reichs Cammer und den andern halben Theil obgedachter Pfaltz-Gräfin, Dechantin, Canoniſſin, und gantzem Capitel zu Qvedlinburg unabläſſig

ſig zu bezahlen verfallen ſein ſollen. Mit Uhrkund dieß Briefs / beſiegelt mit unſern Kayſerl. anhangenden Inſiegel / der geben iſt in unſer Stadt Wien den Aylfften Tag Julii, nach Chriſti unſers lieben HErrn und Seeligmachers Gnadenreichen Geburth/ im Sechzehenhundert Acht und Siebenzigſten / unſerer Reiche/des Römiſchem im Zwanzigſten / des Hungariſchen in Drey und Zwanzigſten und des Bohaimbiſchen in Zwey und zwantzigſten Jahre.

CLXIII.

Concordien-Receſs zwiſchen der Abtey Qvedlinburg an einem / und dem Rath und Gemeine daſelbſt am andern Theile / durch Vermittelung Churfürſt Johann Georg des III. zu Sachſen/ Anno 1685. am Tage Concordiæ auffgerichtet / befindet ſich in des Teutſchen Reichs-Archivs Part. Spec. Continuat. II. unterm Stifft Quedlinburg/ pag. 894.

CLXIV.

Kayſers Leopoldi Lehen-Brieff vor die Aebtißin Anna Dorothea zu Qvedlinburg / de anno 1685. ſtehet loco ſupra citat. pag. 905.

CLXV.

Eyd/ welchen Bürgermeiſter und Cämmerer zu Quedlinburg der Aebtißin Annen Dorotheen daſelbſt geſchworen.

ICh ſchwere zu GOtt/ daß Ich der Hochwürdigſten Fürſtin und Frauen/ Frauen Annen Dorotheen/ Hertzogin zu Sachſen ꝛc. des Käyſerlichen freyen weltlichen Stiffts Abbatißin tot. tit. Meiner gnädigſten Fürſtin und Frauen/ und Ihr. Fürſtl. Durchl. Stifft / auch darnechſt gemeiner Stadt und Bürgerſchafft / Ehre/ Würden / Nutz und Beſtes zu ieder Zeit / nach meinem höchſten Verſtande/ befördern/ betrachten/ werden/ und mit Wiſſen nimmer liegen und unterwegen laſſen/ Ihren Schaden und Nachtheil zu Tag und Nacht warnen/ verhüten und vorkommen / auch über Ihrer Fürſtl. Durchl. und des Stiffts/ ſo wohl auch beyder Städte löblicher Freyheit/ alt gut Herkommen / Gewohnheit / Ordnung / Satzung / Friede / Recht und Gerechtigkeit/ ſo viel mir menſchlich und müglich/ halten/ und zugleich gegen Arm und Reich handeln und fortſetzen / was in meinem Amte ſich gebühret/und darinnen nicht anſehen ſoll und will einigerley Freundſchafft/ Gunſt / Feindſchafft, Gabe / Geſchenck oder anders/ wie das Nahmen haben mag/ getreulich/ und ungefehrlichen. So wahr mir GOtt helffe.

CLXVI.

Kayſers Leopoldi Protectorium vor die Abtey Qvedlinburg/ de Anno 1693. iſt in des Teutſchen Reichs-Archivs Part. Spec. Contin. II. unterm Stifft Qvedlinburg pag. 907. vorhanden.

CLXVII.

Huldigungs-Eyd / wie ſolcher von denen Unterthanen der Abtey Qvedlinburg/ und inſonderheit der Bürgerſchafft zu Qvedlinburg dem Chur- und Fürſtl. Hauſe Brandenburg geleiſtet worden/ de Anno 1698.

ICh ſchwere/ daß ich dem Durchleuchtigſten / Großmächtigſten Fürſten und Herrn/ Herrn Friedrich dem Dritten/ Marggraffen zu Brandenburg/ des Heil. Röm. Reichs Ertz-Cämmerern und Churfürſten/ in Preußen/ zu Magdeburg/ Cleve/ Jülich/ Berge / Stettin / Pommern/ der Caſſuben und Wenden/ auch in Schleſien zu Croſſen Hertzogen/ Burggraffen zu Nürnberg/ Fürſten zu Halberſtadt/ Minden

den und Camin/ Graffen zu Hohenzollern/ der Marck und Ravensberg/ Herr zu Ravenstein und der Lande Lauenburg und Bütow. Meinem gnädigsten Herrn/ und desselben allerseits männlichen Leibes-Lehens-Erben/ als Landes-Fürsten und Erb-Voigten zu Qvedlinburg/ getreu/ hold/ gewärtig und gehorsam seyn/ Sr. Churfürstl. Durchl. Ehre und Nutzen/ nach meinem besten Vermögen befördern/ Schaden warnen und vorkommen helffen. Wann sichs auch nach GOttes Willen also zutrüge/ daß Se. Churfürstl. Durchl. und derosel-ben männliche Leibes-Lehens-Erben nicht mehr am Leben/ (das doch GOtt gnädiglich verhüte!) daß ich mich alsdann mit solchen Pflichten an Sr. Churfürstl. Durchl. Herren Brüder/ und deren männliche Leibes-Lehens-Erben/ und wann die nicht mehr wären/ an die Herren Marggraffen zu Brandenburg in Francken/ nach der in dem Chur- und Fürstl. Hause Brandenburg eingeführten Successions-Ordnung/ auch wenn der Manns-Stamm des höchstermeldten Hauses der Churfürsten und Marggrafen zu Brandenburg/ Göttlicher Schickung nach/ abgehen solte/ an denjenigen/ auff welchen in den Häusern Sachsen und Heßen/ vermöge Ihrer unter sich und mit dem Chur-Hause Brandenburg habender Verbrüderung/ sämbtlicher Belehnungen und auffgerichteter Verträge/ die Succession und Folge kommen und fallen wird/ halten will/ gantz getreulich und ohne Gefährde: Als mir GOtt helffe und sein heilig Wort.

Obstehender Huldigungs-Eyd ist zu Qvedlinburg würcklich abgeleget worden den 8. Sept. Anno 1698.

D. L. von Danckelmann.

J. M. von Unverfährt.

CLXIIX.

Kayſers Leopoldi Reſcriptum **an die** Capitularen **der Abtey Qvedlinburg/ wie ſich ſelbige Zeit währender** Sedisvacanz **verhalten ſollen** / de Anno 1704. **iſt in des Teutſchen Reichs-**Archivs Part. Spec. Continuat. II. **unterm Stifft Qvedlinburg** / pag. 908. **zu finden.**

CLXIX.

Inſtrumentum Electionis **der Aebtißin Marien Eliſabeth zu Quedlinburg/** de Anno 1708. **ſiehe** loco antea citat. pag. 908.

CLXX.

Kayſers Joſephi Reſcriptum **an das Capitul zu Qvedlinburg/ die** Suſpenſion **der Wahl einer Aebtißin betreffend** / de Anno 1708. **iſt** loco ſupra citato pag. 910. **vorhanden.**

CLXXI.

nſtrumentum Electionis **der Aebtißin Mariä Eliſabeth zu Qvedlinburg/** de Anno 1710. **befindet ſich** loc. ſupra alleg. pag. 910.

CLXXII.

Kayſers Joſephi Confirmation **der auff die Hertzogin Maria Eliſabeth zu Schleßwig-Hollſtein ausgefallenen Wahl zur Aebtißin der Abtey Qvedlinburg** / de Anno 1710. **ſtehet** loco ſupra cit. pag. 914.

XV. Von

XV. Von Rothenmünſter.

I.

Pabſts Honorii III. Bulla, **Vermöge welcher er der Abtey Rothenmünſter unterſchiedene Freyheiten verſtattet** / de anno 12--.

Honorius Episcopus, Servus servorum Dei, dilectis in Christo filiabus Abbatissæ rubei monasterii, ejusque Conventui, tam præsentibus, quam futuris religiosam vitam professis in P. P. M.

REligiosam vitam eligentibus Apostolicum convenit adesse præsidium, ne forte cujuslibet temeritatis incursus, aut eos a proposito revocet, aut robur, quod absit, sacræ religionis infringat, Ea propter dilectæ in Christo filiæ vestris justis postulationibus clementer annuimus, & præfatum monasterium, in quo divino estis obsequio mancipatæ, sub beati Petri, & nostra protectione suscipimus, & præsentis scripti privilegio communimus. Inprimis siquidem statuentes, ut ordo monasticus, qui secundum Deum, & beati Benedicti regulam atque institutionem Cysterii fratrum in eodem monasterio institutus esse dignoscitur, perpetuis ibidem temporibus inviolabiliter observetur. Præterea quascunque possessiones, quæcunque bona idem monasterium in præsentiarum juste, ac Canonice possidet, aut in futurum Concessione Pontificum, largitione Regum, vel principum, oblatione fidelium, seu aliis justis modis præstante domino poterit adipisci, firma vobis & eis, quæ vobis successerint, & illibata permaneant. In quibus hæc propriis duximus vocabulis exprimenda. Locum ipsum, in quo præfatum Monasterium situm est, cum omnibus pertinentiis suis, cum pratis, vineis, terris, nemoribus, usuagiis, & pascuis in boseo & plano, in aquis & molendinis, in viis & semitis, & omnibus aliis libertatibus & immunitatibus suis: Sane laborum vestrorum de possessionibus habitis ante Concilium generale, ac etiam novalium, quæ propriis manibus, aut sumptibus colitis, sive de ortis & virgultis & piscationibus vestris, vel de nutrimentis animalium vestrorum nullus a vobis decimas exigere, vel extorquere præsumat. Liceat quoque vobis liberas & absolutas personas e sæculo fugientes ad conversionem recipere, & eas absque contradictione aliqua retinere. Præter ea omnes libertates, & immunitates a Prædecessoribus nostris, Romanis Pontificibus ordini vestro concessas, nec non libertates & exemptiones sæcularium exactionum a regibus & principibus, vel aliis fidelibus rationabiliter vobis indultas authoritate apostolica confirmamus, & præsentis scripti privilegio communimus.

Decernimus ergo uti nulli omnino hominum liceat præfatum monasterium temere perturbare, aut eius possessiones aufferre, vel ablatas retinere, minuere, seu quibuslibet vexationibus fatigare, sed omnia integra conserventur, eorum pro quorum gubernatione ac sustentatione concessa sunt, usibus omnimodis profutura, salva sedis Apostolicæ authoritate.

Si qua igitur in futurum ecclesiastica sæcularisve persona hanc nostræ constitutionis paginam sciens contra eam temere venire tentaverit secundo tertiove commonita, nisi reatum suum congrua satisfactione correxerit, potestatis honorisque sui careat dignitate, reamque se divino judicio existere de perpetrata iniquitate cognoscat, & a sacratissimo Corpore ac sanguine Dei & Domini Redemptoris nostri JEsu Christi aliena fiat, atque in extremo examine districtæ subjaceat ultioni. Cunctis autem eidem loco sua jura servantibus sit Pax Domini Nostri JEsu Christi, quatenus & hic fructum bonæ actionis percipiant, & apud districtum Judicem præmia æternæ paucis inveniant. Amen, Amen.

(Locus Sigilli Honorii P. P. III.)

Ego Honorius, Catholicæ Ecclesiæ Episcopus.

II.

Kayſers Friderici II. Diploma, **Krafft deſſen er die Abtey Rothenmünſter/ſamt allen ihren Gütern/ ſo ſie beſitzet und künfftig überkommen möchte / in ſeinen beſondern Schirm genommen /** de anno 1237.

F. DEI gratia Romanorum Imperator ſemper augſtus, Jeruſalem & Syciliæ Rex. Per præſens ſcriptum notum eſſe volumus univerſis Imperii fidelibus tam præſentibus, quam futuris, quod N. Venerabilis Abbatiſſa, & Conventus monialium de Rothenmünſter, Cyſtercienſis ordinis, fidelis noſtra, imperiali Clementiæ noſtræ humiliter ſupplicaverit, ut quia idem monaſterium, perſonæ, familia, prædia, & omnia bona ipſarum ſub noſtra & imperii Advocatia conſiſtunt, tam monaſterium, quam perſonas, familiam, poſſeſſiones, & omnia ſua, quæ in præſenti juſte poſſident, vel in antea juſto titulo poterunt adipiſci, ſub noſtra & Imperii protectione, & favore ſpeciali recipere dignaremur Advocatiam ipſius monaſterii, & prædiorum ſuorum prout ex generali approbata conſvetudine & imunitate Cyſtercienſis ordinis nobis & imperio pertinent pleno jure in noſtra reſervantes & Imperii ditione, & nullo futuro tempore a noſtris & Imperii manib9 alienari, vel ſubtrahi permittentes. Nos itaque fœminei ſexus impotentiam attendentes, & ſerventem zelum quoad Cultum divini obſequii jugiter elaborant, ſexum excellentes in opere & operis ſortientes meritum in effectu, juſtis earum ſupplicationibus annuentes, prædictum monaſterium, Abbatiſſam, Conventum, familiam, prædia, & omnia bona ipſarum, quæ juſte poſſident in præſenti, & ratione onabiliter adipiſci poterunt in futurum; in noſtram & Imperii protectionem, & favorem noſtræ gratiæ recepimus ſpecialem, Advocatiam ipſius monaſterii ad nos jure ſpeciali ſpectandam, permittentes in noſtris & Imperii manibus retinendam, & quod nunquam eam a nobis alienari vel ſubtrahi permittemus.

Præterea prohibemus præſenti paginæ univerſis, quatenus nullus ſit, qui prædictum monaſterium, Abbatiſſam, Conventum, familiam in prædiis, vel cæteris bonis ſuis, quæ nunc habet, vel juſtis modis habebit in antea contra præſentis protectionis & favoris noſtri paginam præſumat offendere, vel aliquatenus indebite moleſtare. Contra qui præſumpſerit, indignationem noſtram ſe novetit incurriſſe. Ad hujus itaque protectionis & favoris noſtri perennem memoriam præſens ſcriptum fieri, & ſigillo noſtræ celſitudinis fecimus roborari. Acta ſunt hæc anno Dominicæ Incarnationis 1237. Menſe Julii Decimæ Indictionis Imperante Dno noſtro Friderico Secundo Dei gratia Romanorum Imperatore ſemper Auguſto, Jeruſalem & Syciliæ Rege. Romani imperii ejus octavo decimo, Regni Jeruſalem undecimo. Regni vero Syciliæ Triceſimo nono feliciter, Amen. Datæ apud Spiram Anno, Menſe, Indictione præſcriptæ.

III.

Kayſers Henrici VII. Privilegium **vor die Abtey Rothenmünſter / worinn er dieſelbe von aller Steuer und Beſchwerung befreyet/** de anno 1309.

HEnricus, Dei gratia Romanorum Rex ſemper Auguſtus, univerſis ſacri Romani Imperii fidelibus præſentes litteras inſpecturis gratiam ſuam & omne bonum. Ad univerſitatis veſtræ notitiam deducimus per præſentes. Sed nos volentes ob Dei reverentiam honorabilium & religioſarum perſonarum devotarum in Chriſto, Abbatiſſæ & Conventus in Rothenmünſter ordinis Cyſtercienſis votivis commoditatibus providere, conadimus, & indulgemus eisdem, quod circa Jus, quod vulgariter dicitur Birſſen, & in aliis conditionibus quibuscunque, nec non de non exigendis ſtüris, ſeu exactionibus aliquibus ab eisdem de perſonis, bonis ſeu rebus ipſis pertinentibus, omni ea libertate, jure & gratia, quibus usque ad hæc tempora ſunt gaviſæ, in antea ex mea Conceſſione, & gratia gaudeant & fruantur. Univerſis & ſingulis diſtrictius injungentes, ne prædictam Abbatiſſam & Conventum tum contra hujusmodi noſtram gratiam moleſtent, indebite vel perturbent. Has teſtimonio litteras ſigilli noſtri regii munimine ſignatas, dedimus Conſtant. 4. N. Junii anno 1309. Regni vero noſtri anno primo.

Nota. **Kayſer Matthias überträgt den Schirm über das Gottshauß Rothenmünſter dem Hoch-Gräfl. Ertzhauß Oſterreich** Ao. 1619. den 26. Februarii.

Kayſer Matthias eximiret das **Gottshauß Rothenmünſter ſambt ihren Ambtleuthen/Underthanen/Hinderſäſſen/ und Leibaigen Leuthen/es treffe an Ehr/ Leib/ Schulden/ Haab / oder Güter von dem Hoffgericht zu Rothweyl / allen Stadt-Landt-Weſtphaliſch / und allen andern frembden Gerichten** Ao. 1619. den 5ten May. ꝛc.

Kayſer Ferdinand der II. belehnet das Gottshauß Rothenmünſter mit der freyen Gepürſch/und hoch-malefiziſchen Obrigkeit / Stock/und Galgen/ wie auch mit dem Bañ über das Blut zurichten/ſo weit ſich des Gottshauſes Landt und Leüth/ zwing / und Bänn/ zu Dorff/Holtz und Feldt erſtreckhen/ ꝛc. Ao. 1624. den 10ten Septembr.

Kayſer Ferdinand der ander empfängt das Gottshauß Rothenmünſter ſambt deſſen zugehörigen Unterthanen und Verwandten mit aller ihrer Leib/ Haab/und Güether / bewegend und unbewegende / Lehen / und eigen / in Schutz / Schirm / und ſalva guardia, und begabt ſelbiges mit dem Kayſerl. Adler / den 7ten Auguſti 1625.

SVPPLEMENTA.

Zu Bortſcheid.

I.

Kurtzer Bericht von dem Urſprunge und Beſchaffenheit der Abtey Bortſcheid.

BOrtſcheid/ latine Portzetum, ſive Porcetum, iſt gelegen unweith der Kayſerlicher freyer Reichß-Statt Aachen / Sonnen Auffgang grentzet es ahn dem Ambt Schonforſt Fürſtenthums Gülich/ Mittags ſtoſſet es ahn das Ländlein der Kayſerlicher freyer Immediat Reichß-Abtey St. Cornelii **Munſter Untergang und Mitternacht das Statt Aachiſches Gebiet.**

Der Flecken **Burdtſcheid ſambt dem gantzen** Diſtrict **gehöret dem dhaſelbſt von** Kayſer Otthone I. anno Chriſti 947. - - **fundirt: Und dhaſigen Orthß Erſten Abten dem H.** Gregorio **erbauetem Kayſerlichen Freyen geiſtlichen Stifft.**

Copia **der Alter Taffelen/ſo auff dem Grabe des H.** Gregorii, **Erſten Abtens daſelbſt/hanget.**

D. O. M.

Sancto Gregorio Primo hujus loci Abbati antiquitas poſuit.

Continet iſte Taphos peregrini membra ſepulti

Nomine Gregorii, meritis ſtudioque colendi.

Regis Græcorum Natus Gregorius Abbas

Primus Portzetum coluit, templumque locavit,

Cujus in hac foſſa requieſcunt Córporis oſſa.

Spiritus ante Deum, Laudes reſonando per ævum

Poſteritas Renovavit Ao. 1611

Sanctus Gregorius, filius Nicephori, Imperatoris Græcorum, floruit tempore Otthonis Secundi A. Dni. 975. qui Ejus Sororem Theophaniam Uxorem habuit, qua ſumptus ſubminiſtrante ædificavit Cœnobium S. Salvatoris Romæ, cui & cum ſanctitatis laude præfuit. Tandem Otthonem Imperatorem ad Comitia Aquisgranum Comitatus, Portzetum Locum hunc Deo dicat, præſtque Abbas ad mortem usque Monachis ordinis S. Benedicti, quibus Temporis ſucceſſu diſperſis A. Dni 1220. Engelbertus, Archi-Epiſcopus Colonienſis ex colle vicino S. Salvatoris huc transfert Nobiles Virgines Ordinis Ciſtercienſis, con-

firmante ſede Apoſtolica. Ejus dies feſtus agitur 4t. Novembris.

Zu folg der erſter Fundation haben den Orth bewohnet ein Abt/ welcher mit ſeinen Geiſtlichen nach der Regul Sti Benedicti gelebt / welche da ſie mit der Zeit abgenohmen und zerſtrewet der damalige Ertz-Biſchoff zu Cölln / Engelbertus, die Abtißin und Adtlichen Frewlein/ welche auff der anderer Seithen der Statt Aach gegen Mitternacht kaum eines Büchſen-Schuſſes weith auff dem Berg Sti Salvatoris wohneten/und dhaſelbſt / wegen Beſchwerlichkeit des Orhts/ nicht wohl ſubſiſtiren konten/nacher Bordtſcheidt transferiret hatt / im Jahr Chriſti 1220/wie auß denen vorhandenen Original-Documenten zu erſehen.

Seither welcher Zeit gemelte geiſtliche Frewleins beſagten Orth bewohnen und eine zeitliche Abtißin unter den Immediat-Ständen des H. Römiſchen Reichs gezehlet wird/ inmaßen dann Nahmens dahmaliger Abtißin Franciſcæ, Winans/ Freyherr von Frentz den letzteren Reichß-Abſcheidt de A. 1654. mit unterſchrieben hatt.

Wie vorgemelt iſt gegen Mittag der Statt Aachiſcher Pforten / kaum eines Büchſenſchuß weith gelegen der Flecken Burdtſcheidt / oben ahm Berg ahnfahendt undt ſich in einen weithen und luſtigen Thal ſtreckend / im Thal zwiſchen zweyen Bergen von Auffgang nach Niedergang/ gibt es viele ſiedent heiſſe Brunnen/ dergeſtalt daß die Wäſſer gleich alß im Hafen ſcheinen zu ſieden.

Im Thal ſeindt neben anderen Häuſeren ſechszehn wohlgebauete Badthäuſer/ dharin ſo Inwohner als frembde zu Frühlings- und Herbſtzeit / theils zur Geſundtheit/ theils zur Ergetzlichkeit baden.

Die Abtey ſambt der Kirchen ad S. Joannem Baptiſtam , wie auch die Kirch ad S. Nicolaum iſt auff einen Felſen erbauet/ iſt ein herrliches Gebäu.

Jetziger Zeit regiert dhaſelbſt die Hochwürdig u. Hochwohlgebohrne Fraw/Fraw Anna Carola Margaretha, gebohrne Freyinn von Reneſſe zu Elderen, von GOttes Gnaden Abtißin/ Erb-Vögtin und Fraw zu Burdtſcheidt/Grundtfraw dhaſelbſt und zu Vylen,

II.

Kayſers Ottonis I. Fundation **und** Dotation **der Abtey Bortſcheid/** de anno 947.

In Nomine ſanctæ & Individuæ Trinitatis.

OTto , Divina propitiante Clementia Rex. Noveritis omnes fideles noſtri præſentes ſcilicet & futuri, qualiter Nos, pro Dei Amore,cum Conſenſu & deprecatione Faraberti , Epiſcopi,cæterorumque fidelium noſtrorum , res quas Pipinus & Conjux ſua Blictrudis donavit ad Baſilicas ſanctorum videlicet ſancti Petri ſanctique Martini,quasque Clodulfus,Major domus, in Villas nuncupatas Breotio , & Littemata ſubteriori conſtruxit, omnes ex integro reddimus noſtra authoritate ad dictas Baſilicas ,& quantum ipſe in ipſas Villas filio ſuo Aunulfo moriens dereliquit, totum & ad Integrum ad Matriculas XXIIII, qui in ipſis Synodochiis debent reſidere , & de fructu qui in ipſis Villis laborari dinoſcitur plenariam Subſtantiam debent habere, ut attentius eis delectet pro remedio animarum noſtrarum Domini Miſericordiam implorare , & ſupra ſcriptas res una cum jam dictis Baſilicis ſanctorum Petri & Martini cæterorumque Sanctorum, quorum pignora ibidem venerari noſcuntur a die præſente, tam in domibus , ædificiis, mancipiis, peculiis , molendinis cum omnibus adjacentiis ibidem aſpicientibus, jam dictis Matricularíis,& Abbati ipſorum Locorum per omnia tradendo reddimus, ut quidquid ibi melius in terris & ædificiis, ſive paſcuis ac molendinis commutare & reſtaurare, atque emendare potuerint, firmam & liberam absque ullius Contradictione habeant poteſtatem, ita ut ab hac die & deinceps nullus Judex publicus, quidquid ſuper hoc ædificaverint, aut exampliaverint infringere valeat, nec homines illorum diſtringere , aut redhibitiones, vel freda exigere , vel teloneos tollere ullo modo præſumat,ſed in defenſione ſucceſſorum noſtrorum Regum perpetualiter maneat,Abbas vero & Cuſtos ipſorum Locorum,ſicut jam dictus Clodulfus & filius ſuus Aunulfus & Nos ipſi decrevimus, nil ex frugibus & cenſu prædictorum locorum ad ſuos uſus ante accipiat, quam ipſis Matricularíis per Circulum anni omnia, quæ deſtinavimus,ex integro donent, & quod

& quod remanſerit ad ſuos, & ad ſtructuræ prædictorum locorum uſus conſervando retineant. Quod ſi quis ex Matricularíis Corpore exierit,Abbas & Cuſtos locorum, ſtatim in Ejus loco alium reſtituat , ut in æternum ipſi XXIIII. matricularii ad ipſas Baſilicas permaneat,& ſicut deſtinavimus vivant , Et ut hæc redditionis Noſtræ Authoritas firmius ſtabiliusque firmetur annuli noſtri Impreſſione juſſimus roborari.

Signum Dni Ottonis (L.S.) invictiſſimi Regis.

Brun,Cancellarius ad vicem Rumberti,Archi-Capellani recognovi , Data II. Kal. May. Ann. Dom. DCCCCXLVII. Indict. VI. Anno pio regnante Ottone XIII. actum Aquisgrani Palatii in Dno feliciter, Amen.

III.

Kayſers Henrici II. Diploma, **Vermöge deſſen er der Abtey Bortſcheid die Herrlichkeit gleiches Nahmens geſchencket/** de anno 1018.

In Nomine Sanctæ & Individuæ Trinitatis.

HENRICUS, Divina favente Clementia Romanorum Imperator Auguſtus. Diſciplina Cenobitarum a Tempore Prædicationis Apoſtolicæ ſumpſit exordium, de qua ita ſcribitur in actibus Apoſtolorum, Multitudinis autem credentium erat cor unum & anima una, hanc vero adprime diligentes terreſtria his largimur, ut & Cœleſtia nobiſcum parciantur. Quapropter noverit omnium Chriſti fidelium noſtrorumque tam præſentium, quam futurorum Induſtria, quod & Nos pro remedio animæ noſtræ Seniorisq; noſtri atque Nepotis Ottonis videlicet Tertii Imperatoris Auguſti, qui ipſum locum a fundamento ad Dei ſervitium ordinare cepit, omniumque parentum noſtrorum Fratribus in Monaſterio Porceto, ſub Regula S. Benedicti viventibus, novalia his nominibus circumſcripta, culta & adhuc colenda de cruce videlicet usque ad murum, qui vulgo vocatur Bruel, & de muro per media prata ad fluvium,qui dicitur Worm, & ſic ad alterum murum, & deinde ad prata ſanctæ Mariæ, & ſic in aquam, quæ vocatur Bevera, usque ad ejus ortum, & deinde transverſo, usque ad viam, quæ ducit ad villam nominatam Harnam, & deinde per viam usque ad vineam, & ſic per viam, quæ ducit Godinges ad Terram ſancti Lamberti & deinde iterum ad prædictam Crucem. Et quidquid in illo procinctu continetur cum omnibus utenſilibus terris cultis & incultis, pratis, paſcuis, aquis aquarumque decurſibus, molendinis, piſcationibus, ſilvis, exitibus & reditibus , viis & inviis, queſitis & inquirendis ceterisque, quæ quomodocunque nominari , vel dici poſſunt utilitatibus ad idem prædium pertinentibus, per hanc noſtram Imperialem paginam concedimus atque largimur , ea videlicet ratione, ut prædicti monaſterii Abbas ſuique ſucceſſores liberam habeant ad uſum Eccleſiæ, quidquid eis placuerit, huic faciendi poteſtatem, omnium hominum Regni noſtri contradictione remota, quod ut verius credatur, diligentiusque ab omnibus obſervetur hoc præceptum inde conſcriptum manu propria confirmationis ſigilli noſtri impreſſione juſſimus inſigniri.

Signum Domini (L.S.) Henrici,Romanorum invictiſſimi Imperatoris Auguſti.

Guntherus,Cancellarius vice Erconbardi Archicapellani recognovit. Datum XII. Kal. Februarii Indictione ſecunda Anno Dominicæ Incarnationis MXVIII. anno vero Domini Henrici ſecundi regnante XVI. Imperii autem quarto, actum Franconovurt feliciter, Amen.

IV.

Kayſers Conradi II. Diploma Donationis **einiger Güter zu Corenzig/ Will und Altenhoff im Jülichſchen an die Abtey Bortſcheid/** de anno 1029.

In Nomine ſanctæ & Individuæ Trinitatis.

COnradus, divina favente Clementia Romanorum Imperator Auguſtus, Quanto ſæpius Eccleſias Dei aliquibus noſtris bonis ſublimare ſtudemus, tanta ſæpius animæ noſtræ remedium fieri, ſtatumque Regni noſtri firmius ſtabiliri minime ambigimus, unde Dei noſtrique fidelium præſentium ſcilicet & futurorum Univerſitati notum eſſe volumus, qualiter nos, ob interventum ac petitionem dilectæ conjugis noſtræ Giſilæ, Imperatricis Auguſtæ, & amantiſſimæ noſtræ prolis Henrici Regis, nec non Aribonis Moguntinæ ſedis venerabilis Archi-Epiſcopi, talia prædia, qualia Benelinus habuit & nos Imperiali jure hæreditavit ſita in locis Cornizich, Will & Altenhoff in pago Julichoi in Comitatibus Gerhardi & Giſilberti, cum omnibus ad eadem pertinentibus cum eccleſiis, decimationibus, vinetis, areis, ædificiis, mancipiis utriusque ſexus inibi habitantibus agris, terris, cultis & incultis, pratis, paſcuis, campis, ſylvis, venationibus, aquis aquarumque decurſibus, piſcationibus, molis, molendinis, viis & inviis, exitibus & reditibus, quæſitis & inquirendis, ſeu cum omni utilitate, quæ vel ſcribi, aut nominari poteſt, ad Monaſterium Porcet dictum, in honore ſancti Joannis Baptiſtæ & ſancti Apollinaris Martyris, nec non ſancti Nicolai Confeſſoris conſtructo, & in uſum fratrum inibi Deo ſub regula ſancti Benedicti famulantium in proprium tradidimus & de noſtro Jure ac poteſtate, in jus atque poteſtatem prædicti Monaſterii & ad utilitatem Monachorum inibi Deo, ſub Regula ſancti Benedicti, ſervientium omnino transfundimus, eo quoque tenore, ut Benedictus, Abbas ejusdem Monaſterii ſuique ſucceſſores de eisdem prædiis liberam deinceps poteſtatem habeant tenendi, tradendi, vendendi, commutandi, vel quicquid ibi placuerit faciendi, ad uſum tamen prænominati Monaſterii. Et ut hæc noſtræ traditionis autoritas ſtabilis & inconvulſa omni permaneat ævo hanc kartam inde conſcriptam ſubtusque manu propria roborantes, ſigilli noſtri impreſſione juſſimus inſigniri.

Signum Domini invictiſſimi Ro- (L.S.) Chounradi, manorum Imperatoris Auguſti.

Udalricus Cancellarius, vice Aribonis Archi-Capellani recognovit. Data VI. Non. Junii indictione XII. anno Dominicæ Incarnationis Milleſimo XXVIIII. Anno autem Domini Chounradi ſecundi Regni V. Imperii vero III. actum Franchonefurt feliciter, Amen.

V.

Kayſers Henrici III. Diploma, Krafft deſſen er der Abtey Bortſcheid alle diejenigen Rechte/ ſo er noch in dem Orte Bortſcheid zu prætendiren gehabt/ auch alle ſeine Eigenleute daſelbſt geſchencket/ de Anno 1040.

In Nomine ſanctæ & individuæ Trinitatis.

HEnricus, divina favente Clementia Rex. Quidquid ad honorem & exaltationem ſanctarum Eccleſiarum conferimus hoc ad noſtri Regni ſtabilitatem noſtræque animæ ſalutem fore credimus, quapropter ſanctæ Dei Eccleſiarum fidelium & noſtrorum, præſentium ſcilicet & futurorum prudentia noverit. Quod nos pauperi Monaſterio in villa; Nomine Porcheto, ad honorem ſancti Joannis Baptiſtæ conſtructo, omnem illam familiam utriusque ſexus in eadem villa Porcheto habitantem, quæ ad noſtrum Jus & Dominium pertinet intercedente noſtramque Majeſtatem ſuppliciter poſtulante ejusdem loci venerabili Abbati, nomine Benedicto, pro animabus noſtrorum prædeceſſorum, Imperatorum ſcilicet & Regum, ac pro remedio animæ Patris noſtri beatæ memoriæ, charisimi Imperatoris, & ut orationes fratrum inibi ſervientium pro ſtatu totius Regni non deficiant, cum uxoribus, filiis & filiabus, natis & naſcituris per hujus noſtri præcepti paginam tradimus, concedimus & donamus, & de noſtro Jure & Dominio ei Jus & dominium ſtabiliter transfundimus, eo ſcilicet tenore, ut deinceps omne debitum, quod noſtro Palatio debebant, prædicto monaſterio perſolvant, & Juſſioni præfati Abbatis ſuo-

ſuorumque ſucceſſorum. Et ut hujus noſtræ donationis authoritas omni tempore incorrupta permaneat manu propria præſentis paginæ Teſtamentum firmantes ſigilli noſtri Impreſſione juſſimus inſigniri.

Signum Domini Henrici Tertii, Invictiſſi- (S.L.) mi Regis.

VI.

Ejusdem Diploma Donationis **des Orts** Apinis **mit ſeinen** Pertinentien **an die Abtey Bortſcheid**/ de Anno 1055.

In Nomine Sanctæ & Individuæ Trinitatis. Henricus, Divina favente Clementia Romanorum Imperator Auguſtus.

NOverint omnes Chriſti noſtriq; fideles tam futuri quam præſentes, qualiter Nos, per Miſericordiam Dei & æternam Remunerationem, & per interventū contectalis noſtræ, ſcilicet Agnetis Imperatricis Auguſtæ, noſtrique filii Henrici quarti Regis, tale prædium, quale nos habuimus, in villa Apinis, in Comitatu Friderici Ducis, in Pago Maſelant ſitum, Sanctæ Eccleſiæ, quæ conſtructa eſt in villa Porcetenſis Abbatiæ in honore ſancti Joannis Baptiſtæ ſanctique Nicolai, cum omnibus ſuis pertinentiis, hoc eſt mancipiis utriusque ſexus areis, ædificiis, tertis cultis & incultis, agris, pratis, paſcuis, Campis, decimationibus ſilvis, Venationibus, aquis, aquarumque decurſibus, piſcationibus Molis, Molendinis, exitibus & reditibus, viis & inviis, quæſitis & inquirendis, ac cum omni utilitate quæ inde ullo modo provenire poteſt in proprium Donavimus & Tradidimus, ea ſcilicet ratione, ut Venerabilis Abbas, Widricus, qui modo eidem Abbatiæ præeſt, cæteri ſuique ſucceſſores de eodem prædio, liberam dehinc poteſtatem habeant tenendi, dandi, commutandi, precariandi, vel quicquid illis placuerit, in uſum Eccleſiæ inde faciendi. Et ut hæc Noſtra Imperialis traditio & condonatio ſtabilis & inconvulſa omni permaneat ævo, hanc Cartam inde conſcriptam manu propria, ut ſubtus videri poteſt, corroborantes ſigilli noſtri impreſſione juſſimus inſigniri.

Signum Domini Henrici Tertii, Regis Romanorum Invictiſſimi, ſecundi imperatoris Auguſti. (L.S.)

Vunniterius Cancellarius, vice Luitboldi Archicancellarii & Archi-Epiſcopi recognovi. Data quinta idus Junii anno Domini Henrici tertii Regis, ſecundi Imperatoris, ordinationis XXVIII. Regni vero XVIII. Imperii X. actum in Dei Nomine Berhtdenſtat feliciter, Amen.

VII.

Kayſers Conradi III. Privilegium vor die Abtey Bortſcheid, daß ſie beſtändig unter ſeinem und des Röm. Reiches Schutz ſtehen, wenn der Kayſer nach Achen kömmt, ſelbigen ein Abt zu Bortſcheid hinein und heraus begleiten, auch ſo lange der Kayſer gegenwärtig, von der Kayſerl. Tafel mit den Seinen geſpeiſet werden, und, gegen Compenſation des Guts Will, den gantzen Kayſerl. Zoll zu Achen zu genieſſen haben ſolle, de Anno 1138.

In Nomine ſanctæ & Individuæ Trinitatis.

COnradus, Divina favente Clementia Romanorum Rex Secundus, quia bonum & acceptum eſt coram Salvatore Noſtro Deo, Eccleſiis Dei conſulere & ei famulantium ſemper curam gerere. Neceſſarium duximus exemplum imitari anteceſſorum noſtrorum, Catholicorum videlicet Regum & Imperatorum, qui & Conſilio & Patrimonio ſuo, & cæteris munificentiis Eccleſias Dei ſtabilire & ampliare ſtuduerunt; Salutis eſt enim noſtræ Argumentum & Regni noſtri firmamentum eſſe non ambigimus, ſi æterno Regi & ei famulantibus honorem impendimus. Noverint igitur univerſi fideles Chriſti & noſtri, quod Porcetenſi Eccleſiæ privilegium, quod ab omnibus Regibus & Imperatoribus a tempore Pii Ottonis, fundatoris ejusdem Eccleſiæ usque nunc obtinuit, concedimus, videlicet ut Abbas ipſius cœnobii nulli penitus, niſi regiæ perſonæ ſubditus exiſtat, & non aliud de ipſa Abbatia debitum exſolvat, niſi ſolummodo orationum victimas, quoniam eccleſia Porcetenſis ſpecialiter conſtat ex Elemoſinis Regum & Imperatorum, quod ſi Rex

ſive

ſive Imperator ad regium locum, qui eſt Aquisgroni, venerit, Porcetenſis Abbas ex jure & authoritate anteceſſorum ſuorum, regiam Perſonam præ cæteris omnibus ſuſcipere & inde proficiſcentem reducere debet, niſi forte Metropolitanæ Urbis Archi-Epiſcopus præſens fuerit, ſive Agrippinæ Civitatis Præſul, vel Trevirenſis Antiſtes, aut Leodienſis Epiſcopus, & quamdiu Rex, ſive Imperator Aquisgrani commoratus fuerit, ipſi Abbati de Regali menſa ſibi ſuisque neceſſaria victualia amministrentur, & non ſolummodo Aquisgrani, verum & ubiumque contigerit eum venire ad Regis ſive Imperatoris curiam, ſive trans Alpes, ſive intra Alpes, præterea ad ſuſtentationem fratrum Porcetenſis cœnobii, pro remedio animæ noſtræ anteceſſorumque noſtrorum, tempore Abbatis Folkardi ex noſtro jure addidimus tres libras de Thelonio Aquenſis loci, de quo ante nos duas tantum libras habuerunt, licet Pius Avus noſter, Henricus Tertius, Romanorum Imperator Auguſtus, interventu nobiliſſimæ Imperatricis Auguſtæ, Genitricis ſuæ Agnetis, ſpecialiter pro anima Sigefridi Gomitis Sociorumque ejus, pro fidelitate regni in Saxonia interfectorum, ex integro Thelonium Aquenſis loci, ipſi Eccleſiæ tradiderit, ad corroborandam itaque hanc Traditionem, Abbas ejusdem loci cum fratribus ſuis, nobis in concambium tradidit quandam curtem, quæ vocatur, Will, ſitum in pago Riburienſi, in comitatu vero Adalberti comitis, quæ videlicet villa non modicum utilitatis ipſi Eccleſiæ conferebat & ut hæc dignitas Porcetenſis Eccleſiæ & hujus concambii traditio firma & ſtabilis permaneat, hoc inde ſcriptum noſtra Regali authoritate manu propria corroborantes ſigilli noſtri Impreſſione decrevimus inſigniri, affuerunt huic noſtræ traditioni, Dominus Theoderinus Epiſcopus, ſanctæ Rufinæ Cardinalis & apoſtolicæ ſedis Legatus, Arnoldus, Colonienſis Archi-Epiſcopus, Adelbero, Trevirenſis Archi-Epiſcopus, Adelbero, Leodienſis Epiſcopus, Andreas, Trajectenſis Epiſcopus, Warnerus, Monaſterienſis Epiſcopus, Embrico, Wirceburgenſis Epiſcopus, Arnoldus Cappellarius & Aquenſis Præpoſitus, Walramus, Dux, Godefridus, Comes Namurcenſis, Arnoldus de Los, Goſwin de Falkenburch, ego Arnoldus, Cancellarius, vice Archi-Cancellarii recognovi.

Signum Domini Romanorum Regis. (L.S.) Conradi,

Data VI. idus Aprilis, Anno Dominicæ incarnationis M. C. XXXVIII. Indictione prima, Regnante Conrado Romanorum Rege ſecundo, anno vero Regni ejus primo. Actum Coloniæ feliciter Amen.

IIX.

Diploma, vermöge deſſen Abt Walterus **und der** Convent **zu Bortſcheid/ ihre Abtey mit allen** Pertinentien/ **denen Nonnen auff dem Berge** S. Salvatoris **vor Achen abgetreten/ und ihren** Convent diſſolviret/ de Anno 1220.

WAlterus, Dei gratia Abbas, & Fratres Porcetenſes, omnibus hoc ſcriptum viſuris utriusque vitæ ſalutem. Notum ſit Chriſti fidelibus, quod Nos ad honorem Dei, & favore Ciſtertienſis Ordinis, & ob ſalutem animarum Noſtrarum, quantum in Nobis eſt, locum Noſtrum Porceti & cum omnibus appendenciis ſuis Conventui S. Salvatoris ceſſimus, & ut perpetuam habeat ſtabilitatem, ratum habentes ſubſcripſimus. Ego W. Abbas ſubſcripſi. Ego Renerus ſubſcripſi, ego Eldricus ſubſcripſi, ego Joannes ſubſcripſi, ego Willelmus ſubſcripſi. & appendebant ex cordula pergamenca duo ſigilla ex cera ſubflava.

IX.

Kayſers Friderici II. **Beſtätigung der von dem Berge** S. Salvatoris **vor Achen geſchehenen** Translation **der Nonnen daſelbſt in die Abtey Bortſcheid/** de Anno 1222.

FRidericus Secundus, divina favente Clementia Romanorum Imperator ſemper Auguſtus, & Rex Siciliæ. Cum Eccleſiarum Dei ſtatum collapſum reformare,

mare, non inferioris apud Deum meriti credamus eſſe, quam ab exordio inſtaurare, universorum notitiæ, tam præſentis ætatis, quam futuræ poſteritatis duximus declarandum, quod cum monaſterium in loco, qui dicitur Porcetum, civitati noſtræ Aquisgrani Conterminum Abbatum & Monachorum nimia diſſolutione & incuria, tam religione monaſticæ converſationis interius, quam ſuſtentatione rerum exterius, nec non utriusque pro defectu numeri etiam perſonarum ad divini cultum obſequii ibidem mancipatarum deſtitutum pene penitus videretur, quorundam prudentium nos uſi conſilio, arbitrati ſumus, fore conſultius in proviſione ejusdem monaſterii pro mutatione perſonarum & ordinis animum inclinare. Eo igitur tenore venerabili Principi noſtro, Engelberto, Colonienſi Archi-Epiſcopo, cui Gubernationem Imperii in partibus Germaniæ, nec non tutelam filii noſtri Henrici, qui in præſentiarum Rex habetur, Imperatoriis literis mandatum dedimus in reformationem præfati Cenobii conſilium & cum effectu operam adhibendi. Qui cum conventum ſanctimonialium Ciſtercienſis Ordinis in monte Salvatoris ex oppoſito civitatis prædictæ verſus plagam ſeptentrionalem aggregatum multis intellexiſſet affligi moleſtiis & incommodis brumali ſævitia & ventorum turbine propter loci eminentiam eisdem infeſtis, adeo ut cum diſtrictione ordinis vix ibidem valerent ſubſiſtere, prænominatum ancillarum Dei cœtum prudentum & religioſorum uſus conſilio in monaſterium memoratum duxit provide ſubrogandum, cum igitur ſit hæc mutatio dexteræ excelſi, ut pro conditione virili aſſumptum Chriſti jugum ſuam & onus ejus leve rejiciente & poſt concupiſcentias ſuas abeunte, ſexus fœmineus idem devote ac humiliter portandum, cum ejusdem obſervantia regulæ, multo tamen arctiore ſubintraret, qui quanto divinæ Majeſtati religionis ſuæ Juſtitia eſt acceptior, tanto ad interpellandam ejus Clementiam pro incolumitate noſtra & ſtabilitate Imperii noſtri, imploratus ipſius efficacior, nos memorati Principis, imo excellentiæ noſtræ factum ratum habentes, monaſterium ſæpefatum cum bonis univerſis eidem attinentibus, jam dictis ſanctimonialibus, ut eis perpetuo utantur, fruantur, quiete ac libere hoc noſtræ Majeſtatis caracteres confirmavimus, ut hæc autem noſtræ liberalitatis conceſſio futuris temporibus, perpetuæ robur obtineat firmitatis, hanc paginam exinde conſcribi & ſigilli noſtri munimine juſſimus communiri. Acta ſunt hæc Anno Dominicæ Incarnationis milleſimo, ducenteſimo, viceſimo ſecundo, Imperii noſtri anno ſecundo, Regni vero Siciliæ vigeſimo quarto, Datum Capuæ annis prædictis, menſe Martii, decimæ indictionis,

X.

Bulla Pabſts Honorii III. **Krafft welcher er die neue Aebtißin zu Bortſcheid/ nebſt ihrem** Convent, **in ſeinen und des Röm. Stuhls beſondern Schutz genommen/** de Anno 1224.

HOnorius Epiſcopus, Servus ſervorum Dei, dilectis in Chriſto filiabus, Abbatiſſæ ac Conventui Monaſterii in Porceto, Ciſtertienſis Ordinis, Salutem & Apoſtolicam benedictionem. Juſtis petentium deſideriis dignum eſt nos facilem præbere conſenſum, & vota, quæ a rationis tramite non diſcordant effectu proſequente complere. Ea propter dilectæ in Chriſto filiæ veſtris juſtis poſtulationibus grato concurrentes aſſenſu, perſonas monaſterium veſtrum, in quo divino eſtis obſequio mancipatæ, cum omnibus bonis quæ impræſentiarum rationabiliter poſſidet, aut in futurum juſtis modis, præſtante Domino poterit adipiſci, ſub Beati Petri & Noſtra protectione ſuſcipimus, ſpecialiter autem terras, poſſeſſiones redditus, quos habetis apud ſanctum Andream, in Vilen, in Steinſtrazen, in Sleden, in Aldenhoven, in Korenzich, in Sintzege, in Bobardia ac alia bona veſtra ſicut ea omnia juſte, canonice, ac pacifice poſſidetis, vobis & per vos eidem monaſterio veſtro auctoritate Apoſtolica confirmamus, & præſentis ſcripti patrocinio communivimus. Nulli ergo omnino hominum liceat hanc paginam noſtræ protectionis

& confirmationis infringere, vel ei auſu temerario contraire. Si quis autem hoc attentare præſumpſerit, indignationem omnipotentis Dei, & Beatorum Petri & Pauli Apoſtolorum ejus ſe noverit incurſurum. Datum Reatæ VI. Id. Julii, Pontificatus noſtri anno nono.

XI.

Ejusdem Bulla, **vermöge welcher er der Abtey Bortſcheid alle ihre** Privilegia **und Gerechtſamen** confirmiret / **auch ſolche vermehret und** extendiret / de Anno 1224.

HOnorius Epiſcopus, Servus Servorum Dei. Dilectis in Chriſto filiabus, Abbatiſſæ Monaſterii in Porceto ejusque ſororibus tam præſentibus, quam futuris regularem vitam profeſſus JNSS PSS PSS M^{s}_{s}. Religioſam vitam eligentibus Apoſtolicum convenit eſſe præſidium, ne forte cujuslibet temeritatis incurſus, aut eos a propoſito revocet aut robur, quod abſit, ſacræ religionis infringat. Ea propter dilectæ in Domino filiæ, veſtris juſtis poſtulationibus clementer annuimus, & præfatum Monaſterium ſanctæ Dei Genitricis & Virginis Mariæ & ſancti Joannis Baptiſtæ in Porceto, in quo divino mancipatæ eſtis obſequio ſub Beati Petri & noſtra protectione ſuſcepimus & præſentis ſcripti privilegio communivimus. Inprimis ſiquidem ſtatuentes, ut ordo monaſticus, qui ſecundum Deum & Beati Benedicti regulam atque inſtitutionem Ciſtercienſ. fratrum in eodem monaſterio inſtitutus eſſe dinoſcitur perpetuis ibidem temporibus inviolabiliter obſervetur, Præterea quascunque poſſeſſiones, quæcunque bona idem monaſterium impræſentiarum juſte ac Canonice poſſidet aut in futurum conceſſione pontificum, largitione Regum, vel Principum, oblatione fidelium, ſeu aliis juſtis modis, præſtante Domino, poterit adipiſci, firma vobis & eis, quæ vobis ſucceſſerint & illibata permaneant; In quibus hæc propriis duximus exprimenda vocabulis. Locum ipſum, in quo præfatum monaſterium ſitum eſt cum omnibus pertinentiis ſuis, poſſeſſiones, domos & terras, quas habetis in oppido Aquenſi, in Vilen, in Epene, in Ruten & ad ſanctum Andream, Poſſeſſiones terras & redditus quos habetis in Steinſtraten, in Sleiden, in Korenzich, in Aldenhoven, in Sincege & in Bobardia, cum pratis, vineis, terris, nemoribus, uſuigiis & paſcuis in boſco & plano, in aquis & molendinis, in viis & ſemitis, & omnibus aliis libertatibus & immunitatibus ſuis. Sane laborum veſtrorum de poſſeſſionibus habitis ante concilium generale, ſive etiam novalium, quæ propriis manibus, aut ſumptibus colitis, ſive de hortis, virgultis & piſcationibus veſtris, vel de nutrimentis animalium veſtrorum nullus a vobis decimas exigere vel extorquere præſumat. Liceat quoque vobis perſonas liberas & abſolutas e ſæculo fugientes ad converſionem recipere, & eas absque contradictione aliqua retinere. Prohibemus inſuper, ut nulli ſororum veſtrarum poſt ſacram in monaſterio veſtro profeſſionem fas ſit, ſine Abbatiſſæ ſuæ licentia de eodem loco diſcedere, diſcedentem vero absque communium litterarum veſtrarum cautione nullus audeat retinere. Illud diſtrictius inhibentes, ne terras ſeu quodlibet beneficium Eccleſiæ veſtræ collatum liceat alicui perſonaliter dari, ſive alio modo alienari absque conſenſu totius Capituli, vel majoris, aut ſanioris pactis ipſius. Si quæ vero alienationes, vel donationes aliter, quam dictum eſt factæ fuerint eas irritas eſſe cenſemus; Inſuper auctoritate Apoſtolica inhibemus, ne ullus Epiſcopus, vel quælibet alia perſona ad Sinodos, vel conventus forenſes vos ire, vel judicio ſæculari de veſtra propria ſubſtantia, vel poſſeſſionibus veſtris ſubjacere compellat, nec ad domos veſtras cauſa ordines celebrandi, cauſas tractandi, vel aliquos conventus publicos convocandi venire præſumat nec Regularem electionem Abbatiſſæ veſtræ impediat, aut de inſtituenda vel removenda ea, quæ pro tempore fuerit contra ſtatuta Ciſtercienſis ordinis ſe aliquatenus intermittat. Pro conſecrationibus vero altarium, ſeu Eccleſiarum, ſive pro oleo ſacro, vel quolibet alio Eccleſiaſtico Sacramento

to nullus a vobis, ſub obtentu conſvetudinis, vel alio modo quicquam audeat extorquere: Sed hæc omnia gratis vobis Epiſcopus Dioceſanus impendat. Alioquin liceat vobis quemcunque malueritis Catholicum adire antiſtitem, gratiam & Communionem apoſtolicæ ſedis habentem, qui noſtra fretus auctoritate vobis, quod poſtulatur, impendat. Quod ſi ſedes Dioceſani Epiſcopi forte vacaverit, interim omnia Eccleſiaſtica Sacramenta a vicinis Epiſcopis accipere libere & absque contradictione poſſitis, ſic tamen, ut ex hoc in poſterum propriis Epiſcopis nullum præjudicium generetur. Quia vero interdum propriorum Epiſcoporum copiam non habetis, ſi quem Epiſcopum Romanæ ſedis, ut diximus, gratiam & Communionem habentem, & de quo plenam notitiam habeatis per vos tranſire contigerit, ab eo benedictiones vaſorum & veſtium, Conſecrationes altarium, benedictiones monialium auctoritate ſedis apoſtolicæ recipere valeatis. Porro, ſi Epiſcopi, vel alii Eccleſiarum Rectores in Monaſterium Veſtrum, vel perſonas inibi conſtitutas ſuſpenſionis, excommunicationis, vel interdicti ſententias promulgaverint, ſive etiam in mercenarios veſtros pro eo, quod decimas, ſicut dictum eſt, non perſolvitis, ſine aliqua occaſione eorum quæ ab apoſtolica benignitate vobis indulta ſunt, ſeu benefactores veſtros pro eo, quod aliqua vobis beneficia, vel obſequia ex caritate præſtiterint, vel ad laborandum adjuverint, in illis diebus, in quibus vos laboratis & alii feriantur eandem ſententiam protulerint, ipſam tanquam contra ſedis apoſtolicæ indultu prolatam duximus irritandam. Nec litteræ ullæ firmitatem habeant, quas tacito nomine Ciſtercienſis ordinis, & contra tenorem apoſtolicorum privilegiorum conſtiterit impetrari. Præterea cum commune interdictum terræ fuerit, liceat vobis nihilominus in veſtro monaſterio, excluſis Excommunicatis & Interdictis divina officia celebrare. Paci quoque & tranquillitati veſtræ, paterna impoſterum ſollicitudine providere volentes, auctoritate apoſtolica prohibemus, ut infra Clauſuras Locorum, ſeu grangiarum veſtrarum nullus rapinam, ſeu furtum facere, ignem apponere, ſanguinem fundere, hominem tenere, capere, vel interficere, ſeu violentiam audeat exercere, præterea omnes Libertates & immunitates a Prædeceſſoribus noſtris, Romanis Pontificibus, ordini veſtro conceſſas nec non libertates & exemptiones ſæcularium exactionum a Regibus & Principibus, vel aliis fidelibus rationabiliter vobis indultas, auctoritate vobis apoſtolica confirmamus & præſentis ſcripti privilegio communimus. Decernimus ergo, ut nulli omnino hominum liceat præfatum monaſterium temere perturbare aut ejus poſſeſſiones auferre, vel ablatas retinere, minuere, ſeu quibuslibet vexationibus fatigare: Sed omnia integra conſerventur eorum, pro quorum gubernatione ac ſuſtentatione conceſſa ſunt uſibus omnimodis profutura, ſalva ſedis apoſtolicæ auctoritate. Si qua igitur in futurum Eccleſiaſtica ſæcularisve perſona hanc noſtra conſtitutionis paginam ſciens contra eam temere venire temptaverit, ſecundo, tertiove commonita, niſi reatum ſuum congrua ſatisfactione correxerit poteſtatis honorisque ſui careat dignitate, reamque ſe divino judicio exiſtere, de perpetrata iniquitate cognoſcat & a ſacratiſſimo corpore & ſanguine Dei & Domini Redemptoris noſtri JEſu Chriſti aliena fiat, atque in extremo examine diſtrictæ ultioni ſubjaceat; Cunctis autem eidem loco ſua jura ſervantibus ſit pax Domini noſtri JEſu Chriſti, quatenus & hic fructum bonæ actionis percipiant & apud diſtrictum judicem præmia æternæ pacis inveniant, amen, amen, amen.

Erat ita Subſcriptum, Ego Honorius catholicæ Eccleſiæ Epiſcop.

(L. S. Honorii P. P. III.)

Item erant ſequentes ſignaturæ † Ego Stephanus, Baſilicæ duodecim apoſtolicorum Presbyter Cardinal. † Ego Octavius Sanctorum Sergii & Bachi Diacon. Card. † Ego Romanus Sancti Angeli Diac. Card. † Ego Hugo Hoſtienſ. Vellgenſ. Epiſcop. † Ego Guido, Prænestinus Epiſcop. Datum Lateran. per manum Magiſtri Gvidonis, Domini PP Notarii XIIII. Kl. Januarii, Indictione XIII. Incarnationis Dominicæ anno MCCXXIIII. Pontificatus vero Domini Honorii P. P. III. anno Nono.

XII.

Kayſers Friderici II. Diploma, **Krafft deſſen er die Abtey Bortſcheid in ſeinen und des Röm. Reichs beſondern Schutz genommen**/ de anno 1236.

FRidericus, Dei gratia Romanorum Imperator ſemper Auguſtus, Hieruſalem & Siciliæ Rex. Per præſens ſcriptum notum fieri volumus univerſis fidelibus noſtris Imperii tam præſentibus quam futuris, quia ex parte venerabilis Abbatiſſæ & Conventus Porcetenſis juxta Aquis, Ciſtercienſis ordinis, fidelium noſtrorum, noſtræ fuit Celſitudini humiliter ſupplicatum, ut tam ipſas, quam Monaſterium & bona Monaſterii ejusdem ſub noſtra & Imperii protectione de noſtra gratia recipere dignaremur; Nos igitur ipſarum devotis ſupplicationibus miſericorditer & benignius inclinati, dictas Abbatiſſam & conventum fideles noſtras & Monaſterium ipſum cum omnibus ſuis quæ in præſentiarum juſte tenet & poſſidet, & quæ in antea juſto acquiſitionis titulo poterit adipiſci, ſub protectione noſtra & Imperii recepimus ſpeciali, Præſentium igitur tenore mandamus firmiter inhibentes, quatenus ullus ſit, qui præfatas Abbatiſſam & conventum, fideles noſtras, ac ipſum Monaſterium contra hujus protectionis noſtræ paginam auſu temerario in aliquo moleſtare indebite impedire, vel inquietare præſumat, quod qui præſumpſerit indignationem noſtri culminis ſe noverit incurſurum, ad hujus autem rei memoriam & perpetuam firmitatem præſens ſcriptum fieri fecimus Majeſtatis noſtræ ſigillo munitum, Datum apud Herbipolim, anno Dominicæ Incarnationis Milleſimo, Duceteſimo XXXVI. Monſe Maij.

XIII.

Pabſts Innocentii IV. Privilegium **vor die Abtey Bortſcheid/ daß ſie die Erbſchafften ihrer** Conventualen **an ſich ziehen und behalten möge** / de anno 1247.

INnocentius Epiſcopus, Servus ſervorum Dei, Dilectis in Chriſto filiabus Abbatiſſæ & conventus Monaſterii Sanctæ Mariæ in Porceto, Ciſtercienſis ordinis, Colonienſis Diœceſis ſalutem & Apoſtolicam Benedictionem. Devotionis veſtræ precibus inclinati ut poſſeſſiones & alia bona moblia & immobilia, exceptis feodalibus, quæ perſonas Sororum ad Monaſterium veſtrum, mundi relicta vanitate, volantium & profeſſionem facientium in eodem ſi remanſiſſent in Sæculo, ratione ſucceſſionis, vel quocunque alio juſto titulo contigiſſent petere, recipere, ac retinere libere valeatis, vobis authoritate præſentium indulgemus. Nulli ergo omnino hominum liceat hanc paginam noſtræ conceſſionis infringere, vel ei auſu temerario contraire. Si quis autem hoc attentare præſumpſerit. Indignationem Omnipotentis Dei & Beatorum Petri & Pauli Apoſtolorum ejus ſe noverit incurſurum Datum Lugdun. XV. Kal. Julii, Pontificatus noſtri anno Quarto.

XIV.

Pabſts Alexandri IV. Confirmation **der von dem Berge** S. Salvatoris **vor Achen geſchehenen** Translation **derer Nonnen in die Abtey Bortſcheid**/ de anno 1256.

ALexander Epiſcopus, ſervus ſervorum Dei. Dilectis in Chriſto Filiabus, Abbatiſſæ & Conventui Monaſterii Monialium de Porceto juxta Aquisgranū, Ciſtercienſ. ordinis, Colonienſis Diœceſis, ſalutem & apoſtolicam Benedictionem. Lecta coram nobis veſtra petitio continebat, quod cum bonæ memoriæ Engelbertus, Archi-Epiſcopus Colonienſis, Monaſterium de Porceto ſuæ Diœceſis authoritate ordinaria viſitans, inveniſſet illud per incuriam & malitiam quorundam Monachorum ordinis St. Benedicti, tunc ibidem diſſolute viventium eſſe adeo in ſpiritualibus & temporalibus enormiter deformatum, ut nullatenus de ſuo poſſet ordine reformari, & hoc foret ita notorium, quod nulla poſſet tergiverſatione celari, dictos Monachos

nachos inde amovens, juſtitia exigente, ac illud de ordine noſtro habita diligenti ac provida deliberatione reformans, vos tunc de Monaſterio montis Sancti Salvatoris prope dictum Aquisgranum, ubi tunc minus commode degebatis, authoritate prædicta tranſtulit ad præfatum Monaſterium de Porceto, & vobis de conſenſu Capituli Colonienſis inſtitutis, ibidem conceſſa omnia bona & conceſſiones, quæ ad vos exiſtentes in priori Monaſterio pertinebant, prout in patentibus Literis Ejusdem Archi-Epiſcopi conſectis, exinde, ac ſuo ſigillo ſignatis plenius dicitur contineri, quæ omnia bonæ memoriæ C. Portuenſis Epiſcopus tunc in partibus illis Apoſtolicæ ſedis Legatus, authoritate Legationis ſuæ dicitur confirmaſſe. Nos itaque veſtris ſupplicationibus inclinati, quod ſuper præmiſſi ab eodem Archi-Epiſcop. provide factum eſt, ratum ac firmum habentes id auctoritate apoſtolica confirmamus, & præſentis ſcripti patrocinio communimus. Nulli ergo omnino hominum liceat hanc paginam noſtræ confirmationis infringere, vel auſu temerario contraire. Si quis autem hoc attentare præſumpſerit, indignationem omnipotentis Dei, & Beatorum Petri & Pauli apoſtolorum Ejus ſe noverit incurſurum, Datum Lateran. III. Id. Maij. Pontificatus noſtri anno ſecundo, & appendebat ſigillum plumbo impreſſum cum hac ſequenti inſcriptione. Alexander P P. IIII. & Chorda de Serico flavo rubro pergameno transfixo.

XV.

Kayſers Rudolphi I. Mandatum **an den Herrn von Valckenburg/ daß er die Abtey Bortſcheid in ſeinem Namen ſchützen ſolle** / de anno 1282.

RUdolphus, Dei gratia Romanorum Rex ſemper Auguſtus. Nobili viro, fideli ſuo, Domino de Valckenburg, gratiam ſuam & omne bonum. Tranquillitatem & commodum venerab. monaſterii ſanctimonialium in Porcheto prope Aquisgranum, Ciſtercienſis ordinis, quod ab inclytis prædeceſſoribus noſtris & imperi dignoſcitur eſſe fundatum, ex animo diligentiſſimo idem monaſterium cum bonis ſuis omnibus tibi committimus defendum, illuſtri fidelitati tuæ mandantes, quatenus prædictum monaſterium & Perſonas in eo altiſſimo famulantes in ſtatu ſuo pacifico contra injuriatores quoslibet, auctoritate Regia tuearis non permittens eisdem in bonis vel hominibus aliquem injuriari, vel violentiam irrogari. Datum Oppenheim IIII. Kal. Apr. indict. X. anno Domini MCCLXXXII. regni vero noſtri IX.

XVI.

Des Röm. Königs IV. Mandatum **an die Stadt Achen / worinn er derſelben die Abtey Bortſcheid bey ihren** Privilegien **und Freyheiten zu ſchützen und zu vertheidigen befohlen**/ de anno 1349.

CArolus Quartus, Divina favente Clementia Romanorum Imperator ſemper Auguſtus, & Boëmiæ Rex, Magiſtro Civium, Scabinis, Conſilio & Univerſitati civium civitatis Aquenſis, noſtris & Sac. Rom. Imperii fidelibus dilectis, gratiam & omne bonum, Fideles Dilecti, quia Religioſæ, Abbatiſſa & Conventus Monaſterii in Porceto, devotæ noſtræ dilectæ, a divis Romanorum Imperatoribus & Regibus prædeceſſoribus noſtris, nobis & Imperio, primævæ ſuæ fundationis ſumpſerunt exordium, ipſique & bona ipſorum ubicunque etiam ſita, ab eisdem etiam Prædeceſſoribus noſtris & nobis ſpecialibus privilegiis, gratiis & libertatibus dotatis, & libertati conſiſtunt intentionis noſtræ exiſtit & omnino volumus, ipſas circa hujusmodi libertates & gratias gratioſius conſervari, fidelitati veſtræ committimus & ſerioſe mandamus, quatenus Abbatiſſam, conventum & monaſterium ſupradictos, circa omnes ſuas conceſſiones, donationes, privilegia, jura, libertates & gratias ac a quorumlibet, cujuscunque conditionis, aut ſtatus exiſtant moleſtationibus, gravaminibus, exactionibus, ſeu vexationibus authoritate noſtra imperiali, quam vobis in hac parte plenarie concedimus, manutenere, defendere, ac diligentius conſervare debeatis,

aris, prout gravem noſtræ indignationis offenſam diligitis evitare. Datum in Colonia, die decimo ſeptimo Menſis Februarii Regnorum noſtrorum anno undecimo, Imperii vero ſecundo. Subſcriptum per Dominum Cancellarium, Joh. Eyſtetten.

XVII.

Vertrag zwiſchen dem Schöffen-Gerichte zu Achen und dem Gerichte zu Bortſcheid / de anno 1367. **ſtehet in des Teutſchen Reichs-**Archivs Part. Spec. Continuat. IV. **Iten Theile** pag. 1444.

XVIII.

Hertzogs Philippi **zu Burgund** &c. **als Hertzogs zu Limburg** / Confirmation **aller von ſeinen Vorfahren der Abtey Bortſcheid in den Jahren** 1266. 1297. 1307. 1328. **und** 1357. **ertheilten und hier** inſerirten Privilegien / de anno 1394.

PHilippus, Regis quondam Francorum filius, Dux Burgundiæ, Comes Flandriæ, Artheſiæ & Burgundiæ Palatinus Dominus de Salinis, Comesque Regiſtenſis ac Dominus Mechliniæ. Notum facimus univerſis, præſentibus pariter & futuris, nos certas literas, ſeu Privilegia nuper per Prædeceſſores noſtros, Duces & Duciſſas Lymburgenſes & alios, Religioſis Abbatiſſæ & Conventui Sancti Joannis Baptiſtæ in Porceto, ordinis Ciſtercienſis, Colonienſis Diocæſis conceſſas, per dilectum & fideliem Cancellarium noſtrum vidiſſe & eas legi feciſſe quarum quidem Literarum tenor ſequitur ſub his Verbis:

Nos Walramus, Dux de Lymburgh & Juttha Duciſſa, uxor noſtra notum eſſe volumus univerſis, quod nos, ob remedium animarum noſtrarum, nec non & anteceſſorum noſtrorum Parentum, Conventui Dominarum Deo famulantium in Eccleſia ſancti Johannis Baptiſtæ apud Porcetum Ciſtercienſis ordinis, liberaliter concedimus & volumus, quatenus dictus conventus & ſui nuncii cum rebus & perſonis in Galopia & in Dobach, ab omni jure cujuslibet Thelonii, vectigalis & pedagii in perpetuum liberi ſint & exempti, præcipientes obnixius ne in hoc requirendo aliquis eos moleſtare præſumat, cujus vero collationis devotionem prædictis conventus attendens, nobis plenam Fraternitatem & communionem omnium orationum & beneficiorum, quæ fiunt in eadem Eccleſia contulerunt. Et ne prædicta ab aliquo impoſterum poſſint infringi, vel inficiari, præſenti ſcripto ſigilla noſtra duximus apponenda. Datum anno Domini Milleſimo, Ducenteſimo, Sexageſimo Sexto - - Item NOS JOANNES Dei gratia Dux Lotharingiæ, Brabantiæ & Lymburgiæ. Notum eſſe volumus univerſis, quod nos ob remedium animæ noſtræ, nec non & anteceſſorum noſtrorum animarum Parentum, conventui Dominarum Deo famulantium in Eccleſia Beati Joannis Baptiſtæ apud Porcetum, ordinis Ciſtercienſis liberaliter concedimus & volumus, quod dictus conventus & ſui nuncii, cum rebus & Perſonis eorum in Galopiam & in Dobach ab omni jure cujuslibet Thelonii, vectigalis & pædagii, in perpetuum liberi ſint & exempti, præcipientes obnixius ne aliquis in hoc requirendo eos moleſtare præſumat, cujus vero collationis devotionem dictus conventus attendens, nobis plenam fraternitatem & communionem omnium orationum & benefactorum, quæ fiunt in eadem Eccleſia contulerunt, & ne prædicta ab aliquo impoſterum poſſint infringi vel inficiari præſenti ſcripti ſigillum noſtrum duximus apponendum. Datum anno Domini Milleſimo, Ducenteſimo, Nonageſimo ſeptimo, in Die Beati Andræ apoſtoli.

Item, In nomine ſanctæ & inviduæ Trinitatis feliciter, Amen.

Carolus Quartus, divina favente Clementia Romanorum Imperator ſemper Auguſtus, & Bohemiæ Rex. Ad perpetuam rei memoriam, ad hoc ſummi diſpenſatione Præſidis, Principalis obtinuimus Monarchiæ dignitatem, ad hoc ſacri Romani Imperii ſuſcepimus diadema, ut ſi ad alia extrinſeca debita ſollicitudo nos provocat, ad ea tamen quæ ſtatum filicem &

& quietum ac incrementa gratiarum jurium & libertatum perſonarum & Religioſarum conſpiciunt, tanto intendamus uberius, quanto noſtrum præ cæteris mundi principibus ſolium magnificentius evexit cœleſtis providentia conditoris. Sane pro parte Religioſarum Abbatiſſæ & conventus Sanctimonialium monaſterii ſancti Joannis Baptiſtæ in Porceto Ciſtercienſis ordinis Colonienſis Diocœſis, devotarum noſtrarum dilectarum, Serenitati noſtræ nuper oblata ſupplicatio continebat, quatenus ipſis quædam Privilegia bonæ Memoriæ illuſtris Joannis quondam dam Brabantiæ Ducis, & omnia & ſingula in ipſis contenta de ſolita noſtræ pietatis Clementia approbare innovare, ratificare & de novo concedere & donare ac confirmare dignaremur, quorum tenores & contenta ſequuntur in hæc verba: Univerſis præſentes literas viſuris & audituris Joannes, Dei Gratia Lotharingiæ, Brabantiæ & Lymburgiæ Dux, ſalutem, & rei geſtæ cognoſcere veritatem. Significarunt nobis ſæpius humiliter conquerendo Religioſæ in Chriſto perſonæ Abbatiſſa & Conventus de Porceto Ciſtercienſis ordinis, Colonienſis Diocæſis, quod ipſiis jam dudum in eorum bonis & Juribus ac rebus aliis in Territorio villæ de Vylen ad eos juſte & ab antiquo ibidem pertinentibus, per officiatos Ducatus Limburgiæ exiſtant plus debito, & contra juſtitiam oppreſſi & quotidie opprimuntur, ſuper quibus dicta Abbatiſſa & Conventus a nobis ſibi ſubveniri humiliter ſupplicarunt. Nos igitur qui in voto gerimus ut ſtatus debitus omnium ſubjectorum noſtrorum, & præſertim Perſonarum Religioſarum permaneat illibatus, ſupplicationem dictorum Abbatiſſæ & Conventus modis, quibus convenit volentes rationabiliter ſolidare ſuper præmiſſis & ea tangentibus per nobiles viros, Dominos Johannem de Kuyck & Florentium Berthont, Dominum de Berlar & alios neceſſarios conſiliarios Juratos, nec non Dominum Godefridum de Pomerio quondam in Terra Lymburgiæ Dapiferum, veritatem inquiri fecimus & juſſimus diligenter; Ex quorum inquiſitione & relatione veridica dictos Abbatiſſam & conventum ad omnia jura, quæ ipſi antiquitus in dicta villa de Vylen & ejus territorio habuerunt & habere conſveverunt reſtituimus libere & ſolute, & eſſe volumus ad plenum reductos, Mandantes per præſentes noſtras literas officiatis noſtris, præſentibus & futuris edicti noſtri Ducatus Lymburgiæ ut ipſi prædictos Abbatiſſam & conventum omnibus bonis & juribus ſuis in dicto Territorio præfatæ villæ de Vylen & ejus attinentiis per ſe & ſuos, prout ea ab antiquo habuerunt & exercere conſveverunt juxta formam Privilegiorum eisdem Abbatiſſæ & conventui ac eorum Monaſterio ſuper hoc a Romanis Imperatoribus & Regibus indultorum de cætero uti & frui permittant pacifice & quiete, & ut præmiſſa perpetuâ obtineant firmitatem, ſigillum noſtrum pro nobis & noſtris ſucceſſoribus quibuscunque juſſimus apponi huic ſcripto in teſtimonium firminus ſuper iſto. Datum Ao. Domini Milleſimo, trecenteſimo ſeptimo, Menſe Julii. - - Secundi vero tenor & talis: Joannes, Dei gratia Lotharingiæ, Brabantiæ ac Limburgiæ Dux, univerſis præſentes literas inſpecturis ſalutem. Cum nos ſumus ſuperior Advocatus Monaſterii de Porceto & bonorum ad dictum Monaſterium ſpectantium, notum facimus univerſis, quod nos ratione dictæ advocatiæ Abbatiſſam prædicti Monaſterii, dictumque Monaſterium, bona ejusdem univerſa & perſonas quascunque ad dictum Monaſterium pertinentes in noſtra ſuſcepimus & ſuscipimus defenſione & tutela ſpeciali, quocirca mandamus firmiter Seneſcalco noſtro, juſticiariis & ſubditis noſtris quibuscunque per Ducatum noſtrum Lymburgenſem, ubilibet conſtitutis præſentibus & futuris, quatenus dictos Abbatiſſam, ejus Monaſterium bona & perſonas prænominati Monaſterii ubique per noſtrum Ducatum Lymburgenſem, ab injuriis, damnis & violentiis contra quoscunque virilites defendant, ex parte noſtra & in dictis bonis ſuis pacifice teneant & quiete, quotiescunque neceſſe fuerit ſine exſpectatione alterius mandati a nobis, vel a noſtris ſuper eo ulterius habendi dictum mandatum noſtrum, tum diligenter per vos Seneſcalcum juſticiarios & ſubditos noſtros ſupradictas volumus adimpleri, ne ipſa Abbatiſſa, vel gentes ſuæ de cætero ad nos, propter defectum veſtrum aliqualiter redire compellantur, hoc ſub obtentu gratiæ

tiæ noſtræ nullo modo dimittentes. Datum ſub ſigillo noſtro in obſidione noſtra ante Valckenburgh, Dominica in paſſione Domini, anno ejusdem Milleſimo, Trecenteſimo, Viceſimo Octavo. Nos igitur votivis & rationabilibus ipſarum ſupplicationibus benignius inclinati, præſentim cum juſte petentibus non ſit denegandus aſſenſus, animo deliberato, non per errorem aut improvide, ſed maturo Principum, procerum & nobilium, fidelium noſtrorum dilectorum accedente Conſilio præſcripta privilegia & omnia ac ſingula in ipſis contenta approbamus, innovamus, ratificamus de novo concedimus & donamus ac confirmamus; Nulli ergo omnino hominum liceat hanc noſtræ approbationis, innovationis, ratificationis, novæ donationis & confirmationis paginam infringere, vel ei auſu temerario quomodolibet contraire, ſub pœna viginti marcarum puri auri, quas ab eo qui contravenire præſumpſerit, quotiens contraventum fuerit irremiſſibiliter exigi volumus & earum medietatem fiſco Imperiali noſtræ cameræ, reſiduam vero partem injuriam paſſorum uſibus applicari. Signum Sereniſſimi Principis & Domini, Domini Caroli quarti, Romanorum Imperatoris invictiſſimi & glorioſiſſimi Boëmiæ Regis. Teſtes hujus rei ſunt venerabiles, Henricus Lubecenſis Epiſcopus & Henricus Abbas Fuldenſis Sereniſſimæ Annæ, Romanorum Imperatricis & Boëmiæ Reginæ, Conthoralis noſtræ Cariſſimæ, Cancellarius. Illuſtres Wenceslaus, Luxenburg, Brabantiæ & Lymburgiæ, Wilhelmus Juliacenſis Bolko Falckenburgenſ. Bolko Opulienſ. Joannes Oppavienſis Conradus, Olſniczenſis & Pryemislaus, Teſchnienſ. Duces, & ſpectabilis Burchard9, Burggravius Magdenburgenſis Magiſter Curiæ noſtræ, Burchardus & Joannes de Retz & Albertus de Anhalt, Comites, & alii quamplures noſtri & Imperii ſacri Principes nobiles & fideles præſentiũ ſub Imperialis Majeſtatis noſtræ ſigilli Teſtimonio Literarum. Datum in Trajecto anno Dni Milieſimo, Trecenteſimo, quinquageſimo ſeptimo, Indictione decima, quarto-decimo Kalend. Februarii, Regnorum noſtrorum anno undecimo Imperii vero ſecundo, ſic ſignatum per Dominum Imperatorem, Joannes de Glabz. Item, Carolus Quartus, divina favente Clementia Romanorum Imperator, ſemper Auguſtus & Boemiæ Rex. Illuſtri Wenceslao, Lucemburgiæ, Brabantiæ, Lymburgiæ & Lotharingiæ Duci, ſacrique Imperii Marchioni Principi, & fratri noſtro Dilecto gratiam & omne bonum. Princeps & Frater Cariſſime, licet quædam bona Religioſarum Abbatiſſæ & Conventus Monaſterii de Porzeto, ordinis Ciſtercienſis, devotarum noſtrarum dilectarum videlicet curiæ Vylen, Bedelich, Epen & ad S. Andream cum ipſarum pertinentiis univerſis in tuo Ducatu, ſeu Domino Lymburgenſi ſitis conſiſtant; Tamen quia iidem Abbatiſſa, Conventus & Monaſterium Bortzetenſe a divis Rom. Imperatoribus & Regibus, Prædeceſſoribus noſtris, nobis & Imperio primævæ ſuæ fundationis ſumpſerunt exordium, ipſique & bona ipſorum ubicunque etiam ſita ab eisdem Prædeceſſoribus noſtris & nobis ſpecialibus privilegiis gratiis & libertatibus dotati & libertati conſiſtunt, Intentionis noſtræ exiſtit & omnino volumus ipſas circa hujusmodi libertates & gratias, gratioſus conſervari, dilectionem tuam fraternam affectuoſe requirentes, & rogantes nihilominus tibi ſerioſe mandantes, quatenus eosdem Abbatiſſam, Conventum & Monaſterium, in omnibus prædictis bonis & curiis ipſorum ac omnibus earundem pertinentiis, nullatenus exactionare, ſeu vexare, ac quascunque ſolutiones ab ipſis exigere debeas, ſeu ipſos per vecturas, ſeu quævis alia ſervitia, ſeu gravamina quomodolibet moleſtare, prout gratiam & favorem noſtros diligis conſervare. Datum in Colonia, die XVII. Menſis Februarii, Regnorum noſtrorum anno undecimo Imperii vero ſecundo. - Per Dominum Cancellarium. Jo. Eyſteten.

Item, Wenceslaus de Bohemia, DEI gratia Dux, & Joanna eadem gratia Duciſſa Luxemburgiæ, Lotharingiæ, Brabantiæ & Lymburgiæ ſacrique Imperii Marchiones. Notum facimus univerſis præſentes Literas inſpecturis, quod nos, ratione Advocatiæ Monaſterii de Porceto, ordinis Ciſtercienſis, Colonienſis Diocæſis, nobis de jure & antiqua conſvetudine competentis. Abbatiſſam dicti Monaſterii ejusque moniales & Perſonas univerſa & ſingula bona eorundem in noſtram ſuſcepimus & per præſentes ſuſcipimus defenſionem & tutelam ſpecialem, quocirca mandamus Senescalco, Juſtitiariis & ſubditis noſtris quibus-

quibuscunque per Ducatum noſtrum Lymburgenſem ubilibet conſtitutis, præſentibus & futuris quatenus dictam Abbatiſſam ejus Monaſterium bonaque & Perſonas ejusdem ubique per noſtrum Ducatum Lymburgenſ. ab omni tallia, precaria exactione, ac omni ſervitio pecuniali quietas & abſolutas habeant, quas præſentibus ab his abſolvimus & quitamus, nec non ab injuriis, damnis & violentiis, contra quaſcunque perſonas viriliter defendant ex parte noſtra, & in dictis bonis ſuis eorum attinentiis ac Juribus teneant, prout ea ab antiquo habuerunt & exercere conſveverunt ac juxta formam privilegiorum eisdem Abbatiſſæ ejus conventus & Monaſterio ſuper hoc a noſtris Prædeceſſoribus Brabantiæ & Lymburgiæ Ducibus indultorum, illis etiam eas pacificæ frui atque uti permittant & faciant absque moleſtatione, ſeu infeſtatione quibuscunque, quoties neceſſe fuerit & ab eis fuerint requiſiti, ſine alterius a nobis habendi, vel ab alio mandati exſpectatione, volentes & præcipientes Seneſcalco ac juſticiariis ſupradictis, ut præſens noſtrum mandatum, tam diligenter adimpleant & exequantur ut ipſa Abbatiſſa & ſuæ gentes & præſentes, aut futuræ de cætero ad nos ob id venire non compellantur, hoc ſub obtentu noſtræ gratiæ nullatenus dimittentes. Scriptum Bruxellæ ſub appenſione noſtrorum ſigillorum in teſtimonium veritatis, Menſis Martii die prima, anno Domini Milleſimo, trecenteſimo, quinquageſimo ſeptimo, ſecundum ſtylum curiæ, ſeu diocæſis Cameracenſis per Dominum Ducem & Ducisſam, Dominis de Schœnforſt & de Vinslergen præſentibus Jo. de Graccia. Deinde pro parte Religioſarum præfatarum nobis extitit humiliter ſupplicatum; quatenus ſupraſcriptas literas approbando de noſtra gratia confirmare dignaremur, nos igitur præfatas Religioſas benigniter tractare cupientes, ſuisque juſtis petitionibus reddere gratioſos, ac contemplatione dilectæ ſororis noſtræ, Duciſſæ Brabantiæ, quam ad Monaſtarium prædictum cognoſcimus affectionem gerere ſingularem, dictas literas & in eis contenta, tanquam Dux Lymburgiæ laudamus, approbamus, & eas ratas habentes præſentium tenore ex noſtra certa ſcientia & gratia ſpeciali confirmamus, prout juſte & rite dictæ Religioſæ de præmiſſis uſæ ſunt, in his jure noſtro & omnibus aliis alieno ſemper ſalvo. Et ut hoc ſtabile permaneat atque firmum præſentes literas ſigilli noſtri juſſimus appenſione muniri. Datum in villa noſtra Atrebatenſ. Menſe Junii, anno Domini Milleſimo, trecenteſimo, nonageſimo quarto.

XIX.

Kayſers Sigismundi Diploma Vermöge deſſen er die Abtey Bortſcheid in ſeinen und des Röm. Reichs beſondern Schutz genommen/ de anno 1414.

SIgismundus, Dei gratia Roman. Imp. ſemper Auguſtus, ac Hungariæ, Dalmatiæ, Croatiæ &c. Rex, notum facimus tenore præſentium univerſis, ad perpetuam rei memoriam, Ferventer in votis gerimus, qualiter regulares perſonas in humilitate ſpiritus Deo famulantes ab injuriis & moleſtiarum impetu protegamus, ac de ea, quæ ipſarum jurium gratiarum & libertatum incrementa reſpiciunt, tanto intendamus uberius, quanto noſtri præ cæteris Imperii principibus ſuſceptum Imperium magnificentius ampliavit Cœleſtis Clementia Creatoris. Sane accedens ad noſtræ Majeſtatis præſentiam venerabilis & religioſa Katharina, Abbatiſſa Monaſterii S. Joannis Baptiſtæ in Porceto extra muros Regalis noſtræ ſedis Aquenſis, ordinis Ciſtertienſis, Colonienſis Diocæſis, noſtra devota dilecta, nobis humiliter ſupplicavit, quatenus ipſam & ſibi ſuccedentes, ac Conventum dicti Monaſterii, eum ſingulis ſuis bonis & perſonis ac ſignanter curiis, videlicet Bedolich, Vylen, Epen & ad Stum Andream in Ducatu, ſeu Dominio Limburgenſi, & Ruttis in Epiſcopatu Leodienſi cæterisque eorum bonis ubicunque ſituatis in noſtram Regalem protectionem, tuitionem & ſalvaguardiam gratioſe recipere ipſique & ſibi ſuccedentibus ac Conventui dicti Monaſterii S. Joannis, omnia & ſingula Privilegia, libertates, literas, donationes, Conceſſiones, Jura, Emunitates, conſvetudines & indulta eidem Abbatiſſæ & ſuis Præcedentibus ac Conventui dicti

dicti Monaſterii per Romanos Imperatores & Reges, Prædeceſſores noſtros conceſſas & datas, ac conceſſa & data de noſtræ Regalis plenitudine ac ſolita Clementia gratioſe innovare, authoriſare, approbare, confirmare & de novo concedere dignaremus. Nos igitur ſupplicationibus dictæ Abbatiſſæ, utpote juſtis & Rationabilibus, favorabiliter annuentes, conſiderantes etiam dictarum Abbatiſſæ & Conventus Monaſterii prædicti devotam ſinceritatem divinumque famulatum, qui continuo in dicto Monaſterio perficitur, dictam Abbatiſſam & Conventum Monaſterii prædicti in ſingulis ſuis bonis & perſonis, & ſignanter Curiis, videlicet Vylen, Bedelich, Epen ac S. Andream, in Ducatu ſeu Dominio Limburgenſi præfato, & Ruttis in Epiſcopatu Leodienſi cæterisque bonis eorum ubicunque ſituatis in noſtram Regalem protectionem, tuitionem & Salvaguardiam gratioſe recepimus per præſentes, ipſique nihilominus Abbatiſſæ, conventui dicti Monaſterii omnia & ſingula privilegia, donationes, conceſſiones, jura, immunitates, literas, indulta & conſvetudines eisdē ut præſentiis conceſſas & conceſſa, in omnibus ſuis punctis, ſententiis, Clauſulis & Articulis, ac ſi præſentibus de verbo ad verbum inſerta forent, innovamus, authoriſamus, approbamus, de novo concedimus & de noſtræ Romanæ Regiæ poteſtatis plenitudine præſentibus confirmamus, ſupplentes rurſum de præfatæ Regiæ poteſtatis plenitudine omnem defectum ſi quis in præmiſſis ex defectu verborum, ſententiarum obſcuritate, ſolennitatis omiſſæ, ſeu alio quovis modo videretur admiſſus. Mandamus igitur univerſis & ſingulis Principibus Eccleſiaſticis & ſæcularibus, & notanter venerabilibus Colonienſi Archi-Epiſcopo, & Leodienſi Epiſcopo, ac Illuſtribus Juliacenſ. & Gelrienſ. ac Brabant. qui pro tempore juſto titulo dictum Ducatum poſſidebit Ducibus & pro tempore fuerint, cæterisque noſtris & imperii ſacri fidelibus, quatenus dictam Abbatiſſam ejus ſuccedentes & conventum monaſterii prædicti, cum bonis, perſonis, Curiis & aliis ſupradictis ubique conſiſtentibus magnifice defendant, ſolerter manuteneant, & fideliter conſervent, prout de ipſorum dilectionibo ſpem & fidem gerimus ſpecialem, pro his a nobis gratiam ab hominibus, & a Deo felicis gloriæ præmia conſecuturi. Nulli ergo omnino hominum liceat hanc paginam noſtræ Innovationis, authoriſationis, approbationis, de novo conceſſionis, confirmationis, defectus ſupplicationis & mandati paginam infringere, vel ei auſu temerario contraire, ſi quis hoc attentare præſumpſerit, indignationem noſtram graviſſimam & pœnam quinquaginta marcarum auri puriſſimi, quam ab eo qui contra fecerit exigi, earumque medietatem Imperiali ærario, reliquam vero medietatem injuriam paſſorum uſibus volumus applicari, ipſo facto ſe noverit incurſurum, præſentium ſub noſtræ Majeſtatis ſigilli Teſtimonio literarum. Datum Aquiſgrani, Anno Domini Milleſimo, quadringenteſimo quarto decimo, ipſa die coronationis noſtræ, quæ fuit octava Novembris, Regnorum noſtrorum, anno Hungariæ &c. Vigeſimo octavo, Romanorum vero Electionis quinto (in plica erat) ad Mandatum Domini Regis, Jo. præpoſitus Sti Stephani, Vice-Cancellar. & appendebat ex Chorda deſerico rubro Cæruleo Magnum ſuæ Majeſtatis ſigillum Ceræ flavæ impreſſum.

XX.

Kayſers Friderici III. Privilegium vor die Abtey Bortſcheid / daß ſie in ihrem Territorio Ertz-Berg-Wercke anlegen / und alle Nutzungen davon ziehen möge / worinn er zugleich alle derſelben Privilegien und Freyheiten confirmiret / auch ſie dabey zu ſchützen verſprochen / de anno 1488.

FRidericus, divina favente Clementia RomanorumImperator ſemper Auguſtꝰ, Dalmatiæ, Croaciæ, &c. Rex, ac Auſtriæ, Stiriæ, Karinthiæ & Carniolæ Dux, Dominus Marchiæ Sclavonicæ & Portus Naonis, Comes Habsburgi, Tirolis Phirretis & in Kyburg, Marchio Burgoviæ & Landtgravius Alſatiæ, ad perpetuam rei memoriam, notum ſit quibus expedit univerſis. Cum noſtræ ſerenitatis ſollicitudo, remediis evigiler ſubjectorum, & ad Terrenæ vitæ

vitæ præmium & temporalis imperii decurſum proſperiorem nobis proficere non ambigimus, ſi Eccleſias, Monaſteria, Monaſticas perſonas & Regulares in humilitate ſpiritus continue Domino famulantes ab injuriis, inquietudine ac moleſtiarum impetu præſervamus ac ea, quæ ipſarum jurium, gratiarum conceſſionum, libertatum & rerum proſperitatem & ſtabilitatem reſpiciunt, conſervando ampliare ſtuduerimus, inde eſt quod cum pro parte honorabilis & Religioſarum nobis devotarum dilectarum Abbatiſſæ & Sororum conventus Monaſterii Sancti Johannis Baptiſtæ in Porceto prope noſtræ Regalis ſedis urbem Aquenſem, ordinis Ciſtercienſis Colonienſis Diocœſis, nobis humiliter extitit ſupplicatum, quatenus Abbatiſſam ipſam & ſibi ſuccedentes ac conventum ejusdem Monaſterii, cum ſingulis ſuis bonis, rebus & perſonis ubicunque ſituatis in noſtram Imperialem protectionem, tuitionem & ſalvaguardiam gratioſe recipere ipſisque & ſibi ſuccedentibus ac toto conventui dicti Monaſterii, omnia & ſingula privilegia, libertates, exemptiones, litteras, donationes, conceſſiones, jura & emunitates, conſvetudines & indulta eidem abbatiſſæ antecedentibus ac conventui dicti Monaſterii per Romanorum Imperatores & Reges, Prædeceſſores noſtros, conceſſas & donatas, ac conceſſa & donata de noſtræ Imperatoriæ poteſtatis plenitudine ac ſolita clementia innovare, auctoriſare, approbare, confirmare, ac de novo concedere & donare, ac denique quemcunqne defectum in omnibus & ſingulis eisdem præmiſſis forte factis & commiſſis ſupplere; Atque cum id ipſum Monaſterium quoad fundationem Primævam, a Claræ Memoriæ Ottone primo, RomanorumImperatore, incœptum & per ſanctum Imperatorem Henricum ſecundum, ejus ſucceſſorem conſummatum, magnificeque dotatum, guerrarum & diſturbiorum terrarum illarum damnoſis Invaſionibus & aliis ſiniſtris eventibus & calamitatibus, acceperit in ſua doto graviſſima damna & diſpendia, adeoque undique plurimum deficiat, quatenus præmiſſis Imperiali fundatione & laudabili dotatione ſiniſtrisque eventibus damnis & defectibus attentis, pro divini cultus erectione & ſtabili firmitate, ac ad relevandum, & reparandum ipſum Monaſterium, in damnis paſſis, oneribus dietim oneroſiſſime incumbentibus ſupportandum, ut ipſa Abbatiſſa & Conventus prædictus illorumque ſucceſſores poſſint & valeant in dicti ſui Monaſterii Territorio & diſtrictu, libere per ſe, vel alios, quos ad hoc deputaverint inquiri ſodi & laborare facere Mineras ſive fodinas, ſtanni, plumbi, ferri, Calmei & alia cujuscunque generis metalla, ſive fruges, prout illis Deus omnipotens ex ſua pia largitione fortaſſis oſtendere & concedere dignabitur, ipſosque fructus & proventus exinde obvenientes in dicti ſui Monaſterii & conventus uſus, reparationem & reſtaurationem damnorumque recuperationem & onerum magnorum pro tempore graviſſime incumbentium ſupportationem, præter id & absque eo quod a quorumcunque Dominorum Principum, Ducum, Comitum, Militum, Communitatum, aut advocatorum tam Eccleſiaſticorum quam ſæcularium aut advocati loci pro tempore exiſtentis aliquo licentiam, conſenſum, diſſenſum, aut contradictionem petere obtinere, aut advertere habeant aut teneantur ex noſtræ Munificentiæ liberalitate annuere, indulgere atque concedere dignaremur, ac inſuper diſtricte præcipientes inhibere omnibus & ſingulis Dominis principibus, communitatibus, advocatis & aliis perſonis prædictis quibuscunque fulgeant dignitatibus, ac eorundem cuilibet, ne aliquo auſu, aut voluntate ullam, neque aliquam partem ex dictarum minerarum obventionibus exigant aut petant, neque etiam de morte oppreſſione, vel læſione alicujus perſonæ, ſi qua etiam cujuscunque ſexus, aut ſtatus in minerarum ac fodinarum præſcriptarum inquiſitione mori, opprimi, aut ledi contigerit, mulctam nec emendam inquirant, ſed ex noſtræ Imperatoriæ poteſtatis plenitudine ex certa ſcientia & motu proprio hujusmodi emendam & mulctam propter Deum ex nunc, prout ex tunc, & ex tunc prout ex nunc plenariis libertate & gratia remittere. Nos igitur piis ſupplicationibus pro parte præfatarum Abbatiſſæ & conventus Monaſterii Sancti Johannis prædicti utpote juſtis & rationabilibus favorabili gratia annuentes conſiderantesque eorundem Abbatiſſæ & conventus devotam ſinceritatem divinumque famulatum, qui continue in dicto Monaſterio perficitur, ac devotius, perfectius &

validius crescere speratur, pietatis contemplatione moti, nostræ clementiæ gratiam & favorem ad imitationem divorum Romanorum Imperatorum & Regum, Prædecessorum nostrorum impartiri volentes, prædictum Monasterium ejusque Abbatissam & conventum cum omnibus & singulis suis bonis, rebus, personis, villis, curtibus, possessionibus & earundem attinentiis & pertinentiis, ubicunque siluatis, quæ in præsentiarum habent, ac Domino altissimo largiente in posterum poterunt adipisci, in nostram Imperatoriam & sacri nostri Romani Imperii protectionem, tuitionem, Salvaguardiam & conductum, gratiose recepimus & recipimus per præsentes, ac omnia & singula privilegia Libertates, Exemptiones, Literis, Concessiones, Jura, Emunitates, consvetudines & indulta ab inclitæ Recordationis sancto Henrico, Romanorum Imperatore, aliisque nostris Prædecessoribus inclitis Rom. Imperatoribus & Regibus, ac ab aliis quibuscunque Dominis Principibus, communitatibus & aliis quibuscunque personis, Monasterio, Abbatissæ & Conventui prædictis concessas & donatas, concessa & donata de verbo ad verbum, pro sufficienter expressis habentes in omnibus & singulis punctis, Clausulis, sententiis & articulis, motu proprio & ex certa scientia, & ex plenitudine nostræ Imperialis potestatis innovamus, auctorisamus, approbamus, confirmamus & de novo concedimus & donamus, supplentes omnes & singulos defectus si qui fortassis ob defectum cujusvis solemnitatis, modi, styli aut formæ omissionis, seu alias tam juris quam facti quomodolibet interveniissent in eisdem atque Monasterii sepefati fundatione & dotatione damnisque & dispendiis ab aliis prout liquide constabat gravibus oneribus intuitis nostramque pietatem moventibus pro ejusdem Reparatione divinique cultus augmentatione ac sui Abbatissæ, & Conventus damnorum & dispendiorum reparatione & eorundem onerum supportatione, eidem Monasterio Abbatissæ & Conventui præsentibus & in posterum donamus & favorabili consensu concedimus ac permittimus, quod in ipsorum Monasterii territorio, districtu, fundis & terris inquiri, fodi & laborare minerias, sive sodinas stanni, Plumbi, ferri, Calmei, & alia cujuscunque generis & æris metalla, sive frugis facere possint & valeant & debent, & obventiones aliaque commoda & emolumenta inde provenientia & obvenientia in suorum prædicti Monasterii usus & profectus convertere, licentia, consensu, dissensu neque contradictione cujuscunque Domini Principis, Ducis, Comitis, Militis, communitatis, civitatis, Advocati, loci prædicti pro tempore existentis, aut alterius personæ spiritualis vel temporalis, altæ vel bassæ cujuscunque conditionis, statõ, dignitatis, præeminentiæ, seu prærogativæ existat, non inspectis requisitis petitis neque obstantibus auctoritate nostra imperiali districte præcipientes inhibentes universis & singulis Dominis Principibus, Advocatis ac aliis proxime nominatis personis, ne quisquam ipsorum ex dictarum minerarum, sive sodinarum obventionibus, aut proventibus, si fodi & laborali contingant ullam aut aliquam partem, portionem neque divisionem petant aut exigant, neque aliquod jus advocatiæ villicalionis, alteriusque juris, officiis sive superioritatum jus, aut jurisdictionem prætendat, aut attemptando exerceat, sed eisdem Abbatissæ & Conventui obventionibus, proventibus & emolumentis exinde Deo concedente obvenientibus & procedentibus, libere, quiete, & absque alia molestatione, cum plenaria libertate gaudere, uti, frui & potiri sinat, & si aliquam personarum prædictarum, & cujuscunque sexus vel status inibi ex diffortunio, vel aliqua alia improvisione, aut etiam quocunque alio casu mori, opprimi, mutilari, aut lædi contigerit, quod propterea non petat, neque exigat aliquam pœnam, neque mulctam quas pœnam & mulctam nos ex nunc, prout ex tunc, & ex tunc prout ex nunc, Imperatoria nostra pietate ipsis præfatæ Abbatissæ & Conventui, suisque successoribus in perpetuum remittimus, Majorum firmitatum robore volentes & hoc edicto Imperatorio statuentes, præfat. Monasterium, Conventum & ejusdem Monasterii homines universos ubicunque situatos his gratiis concessionibus & donationibus, tam per nos, quam prædecessores nostros gratiose concessas, sine omnium molestia & cujusvis contradictione, seu quavis alia machinatione gaudere, uti, frui & potiri. Mandantes igitur

igitur universis & singulis Principibus & Dominis Ecclesiasticis & sæcularibus & nõtanter venerabilibus Colonienſ. Archi-Episcopo, & Leodiensis Episcopo, ac illustribus Guliacenſ. & Gelrienſ. ac Brabantiæ Limburgensique Ducibus, qui pro tempore extiterint, nec non nostræ civitati Aquensi quatenus dictum Abbatissam ejusque successentes & conventum Monasterii Sancti Johannis Porcerenſ. præscripti, cum bonis, rebus & personis, villis, possessionibus, curtibus & aliis pertinentiis supradictis ubicunque consistentibus magnifice defendant, solerter manuteneant, & fideliter conservent, prout de ipsorum in nos observantia fidem gerimus specialem, ab hominibus laudem, & a Deo omnipotenti solita gloriæ præmia consecuturi.

Nulli ergo omnino homini liceat hanc nostræ Imperialis potestatis Innovationis authorisationis, supprobationis, confirmationis, de novo concessionis, donationis, inhibitionis, remissionis, ac defectus supplectionis & mandati paginam infringere, vel ei ausu temerario contraire, si quis autem hoc attemptare præsumpserit a gratia nostra Imperiali exclusus, gravissimam nostram indignationem & pœnam centum marcarum auri puri, ipso facto se noverit incursurum, cujusque pœnæ dimidiam partem Imperiali fisco seu ærario nostro, alteram vero dicti Monasterii ac partis læsæ usibus decernimus applicandam, harum Testimonio Literarum nostri Imperialis Majestatis sigilli appensione munitarum. Datum in civitate nostra Imperiali Colonienſ. die vigesima quarta Mensis Octobris, Anno Domini Millesimo quadringentesimo Octuagesimo Octavo, Regnorum nostrorum, Romani quadragesimo Nono, Imperii Tricesimo Septimo, Hungariæ vero Tricesimo (sic subscriptum) Ad mandatum Domini Imperatoris proprium, & in tergo signatum: R. Matthias Wurm. mppr.

XXI.

Kayſers Caroli V. Confirmation **aller** Privilegien **und** Freyheiten **der** Abtey **Bortſcheid**/ de anno **1521.**

CArolus Quintus, Divina favente Clementia Electus Romanorum Imperator semper Augustus, ac Rex Germaniæ, Castellæ, Arragoniæ, Legionis, utriusque Siciliæ, Hierusalem, Hungariæ Dalmatiæ, Croatiæ, Navarræ, Granatæ, Sardiniæ, Cordubæ, Corsicæ, Murciæ, Giennis, Algaroniæ, Algeciræ, Gibraltaris, ac Insularum Balearium, Insularum Canariæ & Indiarum ac Terræ firmæ, Maris Oceani, Archi-Dux Austriæ, Dux Burgundiæ, Lotharingiæ, Brabantiæ, Stiriæ, Carinthiæ, Carinolæ, Lymburgiæ, Lucemburgiæ, Gheldriæ, Calabriæ, Athenarum, Neopatriæ, Wirtembergiæ &c. Comes Flandriæ, Habsburgii, Tirolis, Barchinonæ, Arthois & Burgundiæ, Comes Palatinus Hannoniæ, Hollandiæ, Selandiæ, Ferretis, Kyburgi, Namurci Rossilionis, Ceritaniæ & Zutphaniæ, Lantgravius Alsatiæ, Marchio Burgoviæ, Oristani, Gotziani & sacri Romani Imperii Princeps Sulviæ, Cthaloniæ, Asturiæ &c. Dominus Phasiæ, Marchiæ, Sclavonicæ, Portus Naonis, Biscajæ Molinæ, Salinarum, Tripolis & Mechliniæ &c. Notum facimus tenore præsentium universis, quod cum nobis pro parte Honorabilis & Religiosarum devotarum, nobis dilectarum Abbatissæ & Conventus Imperialis Monasterii sancti Joannis Porcetensis, ordinis Cistercienſ. siti prope urbem Cæsaream Aquisgranum, humiliter supplicatum fuerit, ut omnia & singula Jura, Jurisdictiones, Libertates, Exemptiones, Privilegia, res & bona, quolibet nomine appellentur, per Divos Romanorum Imperatores & Reges, nec non Brabantiæ & Lymburgiæ Duces aliosque Principes ac Christi fideles sibi suoque Monasterio concessa, & nominatim privilegium quondam Friderici Tertii, Romanorum Imperatoris Proavi & antecessoris nostri, quod darum est Coloniæ, die vigesima quarta mensis Octobris anno Domini Millesimo quadringentesimo octuagesimo octavo, in quo præfatum monasterium in sacri Rom. Imperii salvagardiam recipitur ac omnia & singula Privilegia, Libertates, exemptiones, literas, concessiones, Jura, emunitates, consuetudines & indulta a sancto Henrico, Romanorum Imperatore aliisque nostris prædecessoribus Romanorum Imperatoribus & Regibus, ac aliis quibuscunque Dominis Principibus, Communi-

tatibus & aliis quibuscunque personis Abbatissæ, Conventui & Monasterio prædictis, concessæ & donatæ, concessa & donata confirmantur, nec non ab eodem proavo nostro pro ipsorum Abbatissæ & Conventus damnorum & dispendiorum recuperatione & eorundem onerum supportatione donatur & permittitur, ut in districtu territorii sui, per se, vel alios, mineras sive fodinas stanni, plumbi, ferri, calmei, & cujuslibet alterius metalli sive frugis fodi & inquiri effossisque & repertis libere uti, ac illa in suam suique monasterii utilitatem convertere possint, prout latius in præfatis literis continetur, insuper certam antiquam quandam concordiam inter ipsius loci Advocatum & prædictum Monasterium super Cambiis seu Braxatoriis in eodem dominio constituendis & tolerandis olim initam atq; hucusque inviolabiliter observatam, pro majori illius atque præmissorum omnium firmitate, ratificare, approbare, innovare & confirmare ex nostra Cæsarea munificentia dignaremur.

Nos hujusmodi supplicationibus utpote justis, & rationabilibus inclinati & considerantes eorundem Abbatissæ & Conventus devotam sinceritatem divinumque famulatum, qui continuo in dicto monasterio perficitur ac devotius & validius crescere speratur, ad Imitationem Divorum Imperatorum ac Regum Romanorum, Prædecessorum nostrorum specialem gratiam impartiri volentes omnia & singula privilegia & nominatim præfati Proavi nostri libertates, exemptiones, literas, concessiones, jura, emunitates, consuetudines, concordias & indulta, tam a præfatis nostris prædecessoribus, Romanorum Imperatoribus & Regibus, quam aliis quibuscumque Dominis Principibus, communitatibus & aliis quibuscumque personis, Monasterio, Abbatissæ & Conventui prædictis concessas & donatas, concessa & donata, prout in possessione hactenus fuerunt de verbo ad verbum, pro sufficienter expressis habentes in omnibus & singulis punctis, clausulis, sententiis & articulis, motu proprio, ex certa scientia authoritate nostra Cæsarea ratificavimus, approbavimus, innovavimus & confirmavimus, & tenore præsentium ratificamus, approbamus, innovamus, confirmamus, & quatenus opus est, de novo concedimus & elargimur, supplentes omnes & singulos defectus; si qui fortassis ob defectum cujusvis solemnitatis, modi, styli, aut formæ omissionem seu alias tam juris, quam facti quomodolibet intervenissent in eisdem, mandantes universis & singulis Principibus, tam Ecclesiasticis, quam sæcularibus & nominatim venerabilibus Colonienſ. Archi-Episcopo & Leodiensi Episcopo, ac illustribus Brabantiæ & Lymburgiæ ac Juliaci Ducibus pro tempore existentibus, nec non Regali Civitati Aquensi, quatenus dictam Abbatissam ejusque succedentes & conventum monasterii præfati Porcetensis, cum omnibus bonis, rebus & personis, villis, possessionibus, Curtibus & aliis pertinentiis supradictis ubicunque subsistentibus defendant manuteneant & conservent, prout de ipsorum in nos observantia fidem gerimus specialem, ab hominibus laudem, a Deo omnipotente solita gloriæ præmia consecuturi. Nulli ergo omnino hominum liceat hanc nostræ confirmationis, concessionis, voluntatis ac gratiæ paginam infringere aut ei ausu temerario contraire, si quis autem hoc attentare præsumpserit, indignationem nostram gravissimam & pœnam centum marcarum auri puri, ipso facto se noverit incursurum, cujus pœnæ dimidiam partem nostro Cæsareo fisco, alteram vero dicti Monasterii ac partis læsæ usibus decernimus applicandam, harum testimonio literarum, sigilli nostri appensione roboratarum. Datum in oppido nostro Bruxellensi die vigesima prima mensis Junii, anno Domini millesimo, quingentesimo, vicesimo primo, Regnorum nostrorum Romani Tertio, cæterorum vero omnium sexto.

CAROLVS.

(L. S.)

Ad Mandatum Domini Imperatoris proprium.

Reg. a Tergo Alexander Schvveiss.

Nicolaus Ziegler, Vice-Cancellarius.

XXII. Kay-

XXII.

Kayſers Leopoldi Confirmation **derer vom Kayſer** Maximiliano II. **im Jahr** 1570. **Kayſer** Rudolpho II. **im Jahr** 1605. **Kayſer** Matthia **im Jahr** 1612. **und Kayſer** Ferdinando II. **im Jahr** 1620. **der Abtey Bortſcheid ertheilten und hier** inſerirten **Beſtätigungen ihrer** Privilegien/Donationen **und Freyheiten**/de anno 1659.

LEopoldus, divina favente Clementia electus Romanorum Imperator semper Augustus, ac Germaniæ, Hungariæ, Bohemiæ, Dalmatiæ, Croatiæ, Sclavoniæ &c. Rex, Archidux Austriæ, Dux Burgundiæ, Brabantiæ, Styriæ, Carinthiæ, Carniolæ &c. Marchio Moraviæ, Dux Lucemburgiæ ac superioris & inferioris Silesiæ, Wirtenbergæ, Tecke, Princeps Sueviæ, Comes Habspurgi, Tyrolis, Ferretis, Kyburgi & Goritiæ Landtgravius Alsatiæ, Marchio sacri Romani Imperii, Burgoviæ ac superioris & inferioris Lusatiæ, Dominus Marchio Sclavoniæ, Portus Naonis, & Salinarum recognoscimus & notum facimus tenore præsentium universis. Quod nobis humillime exponi fecerint, Honorabiles Religiosæ, devotæ, nobis dilectæ, Abbatissa & conventus Monasterii Imperialis Sancti Joannis Porcetensis, ordinis Cistertiensis, sti prope urbem Cæsaream Aquisgranum. Quemadmodum ex solita benignitatis clementia divus quondam Imperator, Ferdinandus Secundus, Dominus prædecessor & Avus noster colendissimus, augustæ memoriæ universa & singula jura jurisdictiones, libertates, immunitates, exemptiones, privilegia & indulta quomodolibet appellentur, per divos quoque Romanorum Imperatores & Reges nec non Brabantiæ & Limburgiæ Duces aliosque Principes & Christi fideles sibi suoque Monasterio data & concessa benigne confirmaverit, perdemisse petendo, ut nos, qui nunc divino auspicio ejusdem Imperii gabernacula tenemus prædicta omnia eidem Monasterio gratiose quoque ratificare & corroborare dignaremur, cujus quidem confirmationis & privilegiorum insectorum tenor sequitur in hæc verba:

Ferdinandus Secundus, divina favente clementia electus Romanorum Imperator semper Augustus, ac Germaniæ, Hungariæ, Bohemiæ, Dalmatiæ, Croatiæ, Sclavoniæ &c. Rex, Archi-Dux Austriæ, Dux Burgundiæ, Brabantiæ, Styriæ, Carinthiæ, Carniolæ &c. Marchio Moraviæ &c. Dux Lucemburgiæ ac superioris & inferioris Silesiæ, Wirtenbergæ & Teckæ, Princeps Sveviæ, Comes Habspurgi Tyrolis, Ferretis, Kyburgi & Goritiæ, Landtgravius Alsatiæ, Marchio sacri Romani Imperii Burgoviæ ac superioris & inferioris Lusatiæ, Dominus Marchiæ Sclavoniæ, Portus Naonis & Salinarum, recognoscimus & notum facimus tenore præsentium universis. Quod nobis humillime exponi fecerint honorabiles Religiosæ, devotæ, nobis dilectæ, Abbatissa & Conventus Monasterii Imperialis Sancti Joannis Porcetensis ordinis Cistercensis, sibi prope urbem Cæsaream Aquisgranum; qualiter ex solitæ benignitatis Clementia sereniſſimus Imperator Matthias patruelis, pater & prædecessor noster charissimus augustæ memoriæ, universa & singula jura jurisdictiones liberales, immunitates, exemptiones, privilegia indulta quomodolibet appellentur, per divos Romanorum Imperatores & Reges, nec non Brabantiæ & Limburgiæ Duces, aliosque Principes & Christi fideles sibi suoque Monasterio data & concessa benigne confirmaverit, perdemisse petendo, ut nos, qui nunc divino auspitio ejusdem Imperii gubernacula tenemus prædicta omnia eidem Monasterio gratiose quoque ratificare & corroborare dignaremur: cujus quidem confirmationis & privilegiorum insertorum tenor sequitur in hæc verba:

Matthias, divina favente Clementia electus Romanorum Imperator semper augustus ac Germaniæ, Hungariæ, Bohemiæ, Dalmatiæ, Croatiæ, Sclavoniæ &c. Rex, Archidux Austriæ, Dux Burgundiæ, Brabantiæ, Styriæ, Carinthiæ, Carniolæ, Marchio Moraviæ &c. Dux Lucemburgiæ ac superioris & inferioris Silesiæ, Wirtembergæ & Tecle, Princeps Sveviæ, Comes Habsburgi, Tyrolis, Ferretis, Kyburgi & Goritiæ, Landtgravius Alsatiae, Marchio sacri Romani Imperii, Burgoviæ ac superioris & inferioris Lusatiæ, Dominus Marchiæ Schlavonicæ, Portus Naonis & Salinarum.

Agnoscimus & notum facimus tenore præsentium universis, quod demisse nobis

nobis exponi curarint honorabiles, religiosæ, devotæ, nobis dilectæ, Abbatissa ac Conventus Monasterii Imperialis sancti Joannis Porcetensis Ordinis Cisterciensis prope urbem Cæsaream Aquisgranum siti. Qualiter ex solitæ benignitatis Clementia Serenissimus Imperator Rudolphus secundus Frater & prædecessor noster charissimus augustæ memoriæ universa & singula jura jurisdictiones, libertates, immunitates, exemptiones, privilegia & indulta quocunque etiam nomine appellentur, per divos quoque Romanorum Imperatores & Reges, nec non Brabantiæ & Limburgiæ Duces, aliosque principes & Christi fideles sibi suoque monasterio data & concessa benigne confirmaverit, suppliciter rogando ut & nos, qui divino auspicio ad supremum Imperatoriæ dignitatis fastigium evecti sumus laudabili prædecessorum nostrorum exemplo prædicta omnia eidem Monasterio gratiose quoque confirmare, ratificare, & corroborare dignaremus, cujus quidem confirmationis privilegiorum tenor sequitur in hæc verba:

Rudolphus secundus, divina favente Clementia electus Romanorum Imperator semper augustus, ac Germaniæ, Hungariæ, Bohemiæ, Dalmatiæ, Croatiæ, Sclavoniæ &c. Rex, Archi-Dux Austriæ, Dux Burgundiæ, Brabantiæ, Styriæ, Carinthiæ, Carniolæ &c. Marchio Moraviæ, Dux Lucenburgiæ, ac superioris & inferioris Silesiæ, Wirtembergæ, & Teckæ, Princeps Sveviæ, Comes Habspurgi, Tyrolis, Ferretis, Kyburgi & Goritiæ, Landgravius Alsatiæ, Marchio sacri Romani Imperii Burgoviæ ac superioris & inferioris Lusatiæ, Dominus Marchiæ Sclavonicæ, Portus Naonis, & Salinarum. Recognoscimus & notum facimus tenere præsentium universis, quod nobis humillime exponi fecerint, Honorabiles, Religiosæ, devote nobis Dilectæ, Abbatissa ac Conventus Monasterii Imperialis sancti Joannis Porcetensis, Ordinis Cisterciensis, siti prope urbem Cæsaream Aquisgranum, qualiter ex solita benignitatis Clementia sereniſſimus Imperator Maximilianus secundus, genitor & prædecessor noster charissimus, augustæ memoriæ, universa ac singula jura, jurisdictiones, libertates, immunitates, exemptiones privilegia & indulta quomodolibet, appellentur, per divos, quoque Romanorum Imperatores & Reges, nec non Brabantiæ & Limburgiæ Duces aliosque Principes & Christi fideles, sibi suoque monasterio data & concessa benigne confirmaverit perdemisse petendo, ut nos, qui nunc divino auspicio ejusdem Imperii gubernacula tenemus, prædicta omnia eidem monasterio gratiose quoque ratificare & corroborare dignaremur, cujus quidem confirmationis & privilegiorum insertorum tenor sequitur in hæc verba:

Maximilianus secundus, divina favente clementia electus Romanorum Imperator semper augustus ac Germaniæ, Hungariæ, Bohemiæ, Dalmatiæ, Croatiæ, Sclavoniæ &c. Rex, Archi-Dux Austriæ, Dux Burgundiæ, Brabantiæ, Styriæ, Carinthiæ, Carniolæ &c. Marchio Moraviæ, Dux Lucemburgiæ, ac superioris & inferioris Silesiæ, Wirtembergæ, & Tecke, Princeps Sveviæ, Comes Habspurgi, Tyrolis Ferretis, Kyburgi & Goritiæ Landtgravius Alsatiæ, Marchio sacri Romani Imperii Burgoviæ ac superioris & inferioris Lusatiæ Dominus Marchiæ Sclavoniæ, Portus Naonis & Salinarum.

Notum facimus tenore præsentium universis, quod cum nobis pro parte Honorabilis & Religiosarum devotarum nobis dilectarum Abbatissæ & conventus Imperialis Monasterii S. Joannis Porcetensis, Ordinis Cisterciensis, siti prope urbem Cæsaream Aquisgranum, humiliter supplicatum fuerit, ut omnia & singula, jura, jurisdictiones, libertates, exemptiones, privilegia, res & bona, quomodolibet nomine appellentur, per divos Romanorum Imperatores & Reges, nec non Brabantiæ & Limburgiæ Duces aliosque Principes & Christi fideles sibi suoque Monasterio concessa & nominatim privilegium quondam Frederici tertii, Romanorum Imperatoris, Abavi & Antecessoris nostri quod datum est Coloniæ, die vigesima quarta mensis Septembris Anno Domini Millesimo, quadringentesimo octuagesimo octavo, in quo præfatum Monasterium in sacri Romani Imperii salvaguardiam recipitur, ac omnia & singula privilegia, libertates, exemptiones, literas,

ras, concessiones, jura, immunitates, consvetudines, & indulta a St. Henrico Romanorum Imperatore, aliisque nostris prodecessoribus, Romanorum Imperatoribus & Regibus ac aliisque quibuscunque Dominis principibus communitatibus ac aliis quibuscunque personis Abbatissæ, Conventui & Monasterio prædictis concessas & donatas, concessa & donata confirmarunt, nec non ab eodem Abavo nostro pro ipsorum Abbatissæ & Conventus damnorum & dispendiorum recuperatione & eorundem onerum supportatione donatur & permittitur ut in districta territorii sui per se, vel per alios mineras, sive fodinas stanni, plumbi, ferri, calmei, & cujuslibet alterius metalli, sive frugis, fodi & inquiri, effossisque & repertis libere uti, ac illa in suam suique Monasterii utilitatem convertere possint, prout latius in præfatis literis continetur. Insuper certam antiquam quandam concordiam inter ipsius loci Advocatum & prædictum Monasterium super Cambiis seu Braxatoriis & eodem Domino constituendis, & tolerandis olim initam atque hucusque inviolabiliter observatam pro majori ipsius atque præmissorum omnium firmitate ratificare, approbare, innovare, & confirmare ex nostra Cæsarea munificentia dignaremur. Nos hujusmodi supplicationibus, utpote justis & rationabilibus, inclinati & considerantes eorundem, Abbatissæ & conventus, devotam sinceritatem divinumque famulatum qui continuo indicto Monasterio perficitur ac devotius & validius crescere speratur, ad imitationem divorum Imperatorum & Regum Romanorum prædecessorum nostrorum specialem gratiam impertiri volentes omnia & singula privilegia & nominatim prædicti Abavi nostri libertates, exemptiones, litteras, concessiones, jura, immunitates, consuetudines, concordias & indulta, tam a præfatis nostris prædecessoribus Romanorum Imperatoribus & Regibus, quam aliis quibuscunque Dominis, Principibus, Communitatibus & aliis quibuscunque Monasterio Abbatissæ & Conventui prædictis concessas & donatas, concessa & donata, prout in possessione hactenus fuerunt, de verbo ad verbum pro sufficienter expressis habentes, in omnibus & singulis punctis, clausulis, sententiis, ac articulis motu proprio ex certa scientia, authoritate nostra Cæsarea ratificavimus, approbavimus, innovavimus, & confirmavimus, & tenore præsentium ratificamus, approbamus, innovamus, confirmamus, & quatenus opus est, de novo concedimus & elargimur. Supplentes omnes, & singulos defectus si qui fortassis ob defectus cujusvis solemnitatis, modi, styli, aut formæ omissionem, seu alias tam juris, quam facti quomodolibet, intervenissent in eisdem; Mandantes universis & singulis Principibus tam Ecclesiasticis, quam secularibus, & nominatim Venerabilibus, Colonienſi Archiepiscopo & Leodiensi Episcopo ac illustribus Brabantiæ & Limburgiæ ac Juliaci Ducibus, pro tempore existentibus, nec non nostræ Regali Civitati Aquensi quatenus, dictam Abbatissam ejusque succedentes & Conventum præfati Monasterii Porcetensis, cum omnibus bonis, rebus & personis, villis, possessionibus, curtibus & aliis pertinentiis supra dictis ubicunque consistentibus, defendant, manuteneant, & conservent, prout de ipsorum in nos observantia fidem gerimus specialem ab hominibus, laudem a DEO omnipotenti solita gloriæ præmia consecuturi. Nulli ergo omnino hominum liceat hanc nostræ confirmationis, concessionis, voluntatis ac gratiæ paginam infringere aut ei ausu temerario contraire, si quis autem hoc attentare præsumpserit, indignationem nostram gravissimam & pœnam centum marcarum auri puri ipso facto se noverit incursurum, cujus pœna mediam partem nostro Cæsareo fisco, alteram vero dicti Monasterii ac partis læsæ usibus decernimus applicandam. Harum Testimonio litterarum manu nostra subscriptarum & sigilli nostri appensione munitarum. Datum in Spira, die ultima mensis Augusti Anno Domini Millesimo quingentesimo septuagesimo, Regnorum nostrorum Romani octavo, Hungarici septimo, Bohemici vero vigesimo secundo sic subscriptum. Maximilianus, Daniel, Archiepiscopus Moguntinens, Vt. Jo. Baptista Weber, ad mandatum sacræ Cæsareæ Majestatis proprium Obernburger.

Nos igitur quoad certas Reipublicæ curas, quibus pro subditorum salute continue nobis invigilandum est, hoc vel im-

primis attinere judicamus, ut Religioſis & Deo dicatis perſonis, qui in humilitate ſpiritus cœleſti Domino quotidie inſervire non ceſſant, protectionis noſtræ patrocinium impendamus, ſicque precibus prædictæ Abbatiſſæ & conventus, utique honeſtis ac rationalibus benignius exaudi-tis præinſertam Domini genitoris noſtri confirmationem & contenta in ea ex certa ſcientia animo deliberato ac Romana Cæſarea auctoritate in omnibus ſuis punctis, articulis, ſententiis, circumſtantiis & expreſſionibus verborum ratificavimus quoque approbavimus & confirmavimus, ac illis Cæſareum noſtrum robur plenum adjicimus, ab univerſis & ſingulis cujuscunque gradus, ſtatus, ordinis aut conditionis fuerint, (velut confirmatione ac privilegio, ut ſupra inſerto magis ſpecificatum, atque expreſſum eſt,) inviolabiliter obſervanda. In quantum etiam noſtram & ſacri Romani Imperii indignationem graviſſimam ac pœnam ante nominatam centum Marcharum auri puri maluerit evitare: cujus quoque medietatem Cæſareo noſtro ærario, reliquam vero partem injuriam paſſi vel paſſorum uſibus toties, quoties contrafactum fuerit, decernimus irremiſſibiliter applicandam, Harum teſtimonio litterarum manu noſtra ſubſcriptarum ſigilli noſtri Cæſarei appenſione munitarum. Datum in arce noſtra Regia Pragæ, die vigeſima ſexta menſis Januarii, Anno Domini Milleſimo, ſexcenteſimo quinto, Regnorum noſtrorum, Romani trigeſimo, Hungarici trigeſimo tertio, & Bohemici itidem trigeſimo.

Nos itaque præpotentis Dei beneficio in Imperatoriæ ſublimitatis throno collocati in eas præ cæteris curas aſſurgimus, ut Religioſis & Deo dicatis perſonis, quæ diuturnis nocturnisque precibus & vigiliis aliisque bonis operibus Majeſtatem divinam placare ſatagunt, Imperiali noſtra protectione privilegia ab antiquo impetrata, ſarta tecta conſerventur honeſtæ præmemoratæ Abbatiſſæ & conventus petitiori benignius annuentes præinſertam Domini fratris noſtri confirmationem omniaque in ea contenta ex certa ſcientia animo bene deliberato & authoritate noſtra Cæſarea in omnibus ſuis punctis, articulis, ſententiis, circumſtantiis & verborum expreſſionibus ratificavimus, approbavimus & confirmavimus, prout ea damnum, vigore præſentium ratificamus, approbamus, & confirmamus ac illis Cæſareum noſtrum robur plenum adjicimus ab univerſis & ſingulis cujuscunque gradus, ſtatus, ordinis, aut conditionis fuerint (velut in confirmatione ac privilegio, ut ſupra inſerto magis ſpecificatum atque expreſſum eſt,) inviolabiliter obſervanda. In quantum etiam noſtram & ſacri Romani Imperii indignationem graviſſimam ac pœnam ante nominatam centum marcharum nimirum auri puri maluerint evitare: cujus quoque medietatem Cæſareo noſtro ærario, reliquam vero partem injuriam paſſi vel paſſorum uſibus toties, quoties contra factum fuerit, decernimus irremiſſibiliter applicandam. Harum teſtimonio litterarum manu noſtra ſubſcriptarum & ſigilli noſtri Cæſarei appenſione munitarum. Datum in arce noſtra Regia Pragæ die decima nona menſis Octobris, Anno Domini Milleſimo, ſexcenteſimo duodecimo, Regnorum noſtrorum Romani primo, Hungarici quarto, & Bohemici ſecundo. Matthias, Vt. Jo. Lud. von Ulm. Ad mandatum ſacræ Cæſareæ Majeſtatis proprium Jo. Batvitius.

Nos itaque qui præpotentis Dei beneficio in Imperatoriæ ſublimitatis throno collocati in eas præ ceteris curas adſurgimus, ut religioſis & Deo dicatis perſonis, quæ diurnis & nocturnis precibus & vigiliis, aliisque bonis operibus Majeſtatem divinam placare ſatagunt, Imperiali noſtra protectione privilegia ab antiquo impetrata ſarta tecta conſerventur, honeſtæ præmomeratæ Abbatiſſæ & conventus petitioni benignius annuentes, præinſertam Domini patruelis & patris noſtri confirmationem omniaque in ea contenta ex certa ſcientia, animo bene deliberato & authoritate noſtra Cæſarea in omnibusque ſuis punctis, articulis, ſententiis, circumſtantiis & verborum expreſſionibus ratificavimus, & approbavimus, & confirmavimus, ac illis Cæſareum noſtrum robur plenum adjicimus, ab univerſis & ſingulis, cujuscunque gradus, ſtatus, ordinis, aut conditionis fuerint (velut in confirmatione ac privilegio ut ſupra inſerto magis ſpecificatum atque expreſſum eſt,) inviolabiliter obſervando; in quantum

tum etiam noſtram & Sacri Imperii idignationem graviſſimam ac pœnam ante nominatam, centum nimirum marcharum auri puri maluerint evitare: cujus quoq; medietatem Cæſareo noſtro ærario, reliquam vero partem injuriam paſſi, vel paſſorum uſibus toties, quoties contra factum fuerit, decernimus irremiſſibiliter applicadam. Harum teſtimonio litterarum manu noſtra ſubſcriptarum & ſigilli noſtri Cæſarei appenſione munitarum. Datum in Civitate noſtra Vienna die vigeſima tertia menſis Martii, Anno Domini Milleſimo, ſexcenteſimo, vigeſimo, Regnorum noſtrorum Romani primo, Hungarici ſecundo, & Bohemici tertio.

Nos itaque, qui præpotentis Dei beneficio in Imperatoriæ ſublimitatis throno collocati in eas præ cæteris curas adſurgimus, ut Religioſis & Deo dicatis perſonis, quæ diurnis nocturnisque precibus & vigiliis aliisque bonis operibus Majeſtatem divinam placare ſatagunt, Imperiali noſtra protectione privilegia ab antiquo impetrata, ſarta, tecta conſerventur; honeſtæ præmemoratæ Abbatiſſæ & Conventus petitioni benignius annuentes præinſertam Domini Avi & prædeceſſoris noſtri confirmationem, omniaque in ea contenta ex certa ſcientia animo bene deliberato ac authoritate noſtra Cæſarea, in omnibus ſuis punctis, articulis, ſententiis, circumſtantiis, & verborum expreſſionibus ratificavimus, approbavimus, et confirmavimus, prout ea vigore præſentium ratificamus, approbamus & confirmamus, ac illis Cæſareum noſtrum robur plenum adjicimus ab univerſis et ſingulis, cujuscunque gradus, ſtatus, ordinis, aut conditionis fuerint, velut in confirmatione ac privilegio, ut ſupra inſerta magis ſpecificatum atque oppreſſum eſt. Inviolabiliter obſervandis, in quantam noſtram et ſacrii Imperi Indignationem graviſimam ac pœnam ante nominatam centum nimirum Marcharum auri puri maluerint evitare: cujus medietatem Cæſareo noſtro ærario, reliquam vero partem injuriam paſi, vel paſſorum uſibus, toties, quoties contra factum fuerit, decernimus irremiſibiliter applicandam. Harum teſtimonio litterarum manu noſtra ſubſcriptarum et ſigilli noſtri Cæſarei appenſione munitarum, Datum in civitate noſtra Vienna, die vigeſima quinta Junii, Anno milleſimo ſexcenteſimo, quinquageſimo nono, Regnorum noſtrorum, Romani primo, Hungarici Vto, Bohemici vero IVto.

LEOPOLDVS.

Gregorius Marcus, Comes
a Wolkenſtein,
mppr.

Nota. Einen Bericht von Bortſcheid ſiehe oben Num. IV. pag. 18.

Von Eſſen.

I.

Biſchoffs Alfridi zu Hildesheim Diploma Fundationis der Abtey Eſſen / ſo mit dem oben pag. 18. befindlichen zwar gleiches Inhalts / hier aber mit den daran gehengten Fluchen wider die Stöhrer ſolcher Fundation vermehret / und von dem Original copiret iſt / de anno 877.

IN nomine ſanctæ & individuæ Trinitatis. Alfridus; Dei diſponente providentia Hildemeshemenſis Eccleſiæ antiſtes. Cum inter immenſas Dei Patris miſerationes, quibus humanum genus gratuita pietate relevare dignetur, præcipue ea, qua conſtat conſubſtantialem & coæternum ejus Filium pro nobis incarnatum & crucifixum fuiſſe ad memoriam reducere, circa me vero ſpecialiter divitias bonitatis ejus non ſine admiratione perpendere, qui me nullis exigentibus meritis, de ſordibus levatum ſua gratia inter principes Eccleſiæ conſedere & ſolium gloriæ tenere facit, ne tantis ejus beneficiis ingratus apparerem, quid retribuerem Dominio pro omnibus, quæ retribuit mihi, diumultumque mecum cogitare cœpi. Tandem itaque ex divina, ut credo, inſpiratione occurrit animo ſanctiſſimam & ſemper Virginem Mariam unicum ac ſingulare præſidium peccatorum poſt Domi-

num eſſe, cui ſi quid venerationis impenderem, id & Deo fore gratum & animæ meæ ejus patrocinantibus meritis arbitraus ſum profuturum : Opitulante itaque Dei gratia in prædicto meo, quod Aſtnidæ vocatur, in honore ſanctæ & individuæ Trinitatis conſecratam ſanctæq; ſemper Virgini Mariæ & ſanctis Martiribus Coſmæ & Damiano dicatam Eccleſiam ex his, quæ Deo donante poſſidebam, conſtruxi, in qua ad immaculatum ſacrificium ſanctimoniæ animæ, qua corporis Deo in cordis & ſpiritus contritione offerendum ſanctimonialium congregationem coadumandum eique victus & veſtitus neceſſaria providere, ſpiritualem quoque matrem, quæ regulariter præſideat, eidem ex eadem præficere curavi, ne vero poſt mei exceſſum futuris ſeculis de electione Abbatiſſæ diſcenſio oriatur ex decreto Papæ Sergii & ejus ſucceſſoris Adriani ſancitum eſt & eorum privilegiis confirmatum, ut nec præcio, nec ullo omnino unquam modo alterius congregationis ſanctimonialis ſupra dictis ſanctimonialibus præponatur, ſed quæcunque ex eisdem & in Dei ſervitio potiſſima & in ejusdem Eccleſiæ rebus juſte diſponendis aptiſſima reperietur hæc ex communi omnium ibidem Deo famulantium electione ſecundum Dei timorem ſuis ſororibus præficiatur. Quod autem conſvetudinarium jus tam ſupradictis ſororibus, quam clericis ibidem ſervientibus in adminiſtrandis ſuis rebus impoſuerim & perpetualiter obſervandum velim paucis abſolvam : Poſſeſſiones Eccleſiæ traditas ſive tradendas inferiores & exteriores tam mobiles quam immobiles cum Conſilio Deum timentium ſumma cum diligentia Abbatiſſa procuret; reditusque earum tam in ſua quam in ſororum æquabili diſtribuat utilitate id ſummopere curans, utpote Deo rationem redditura, ut de communibus earum rebus nec unam minimam præbendam absque earum conſilio, vel utilitate alicui tradat, ne, quod abſit, penuria familiaris rei urgente, ruptis ſanctimoniæ habens liberius hac & illac absque Dei timore vagentur, ſi qua vero ſanctimonialis ibidem habeat propriam domum aut aliquod ædificium, vel a ſe emptum, vel dono ſibi datum, vel aliquas res undelibet juſte adquiſitas nihil omnino ex omnibus ſupradictis neque Abbatiſſa neque aliquis ei auferat, neque ullo modo auferendum ei ſvadat, ſed eadem ſanctimonialis libero arbitrio ſuam domum & cuncta, quæ inibi poſſidet, ſorori ſuæ vel amico ad eandem eccleſiam pertinent, absque ullius contradictione, ſive morti ſuæ proxima, ſive vitæ, quocunque modo voluerit, tradat. Idi pſum vero & Clericis ibidem conſtituimus ſervientibus , ſi quis autem eorum aliquam Eccleſiæ poſſeſſionem, Abbatiſſa largiente, ſuſceperit, tali ſuſcipiat conditione, ut poſt ejus obitum eandem poſſeſſionem Eccleſia absque ullius contradictione ſuſcipiat, reſtitutis prius omnibus tam mobilibus, quam immobilibus rebus, quæ in illa eſſe videbantur ea die, qua ipſe eam ſuſcepit, cætera vero, quæ in eadem poſſeſſione adipiſci potuit, aut ipſe vivens, prout voluerit, diſponat, aut alius amicorum ejus poſt illius mortem pro ſalute animæ ejus diſtribuat. Conſtituimus etiam, ut nullus hominum vel advocatq, aliquis, aliquam jurisdictionem in civitate prænominata habeat excepta Abbatiſſa Aſſindienſi præter in truncatione manuum vel armorum proclamatione. Anno incarnationis Dominicæ DCCC. ſeptuageſimo ſeptimo, ſub piisſimo Rege Ludovico, Anno Imperii ejus treceſimo ſexto, apud Coloniam Civitatem, quinto Kalendarum Octobrium in ipſa die dedicationis Baſilicæ ſancti Petri.

Ego Alfridus Epiſcopus hoc privilegium coram Domino Wiliberto prædictæ Civitatis Archi-Epiſcopo recitavi, nec non & coram Luitberto Maguntiacenſi Archi-Epiſcopo & Bertolfo Treverenſi Archi-Epiſcopo & Bernardo Virdunenſi Epiſcopo, atque Theodorico, Mindenenſi Epiſcopo & Geralfo Firdenſi Epiſcopo & Luihardo Paderborn. Epiſcopo, atque Hildrigino, Halverſtadenſi Epiſcopo & Ludolpho Munigernadenſi Epiſcopo & Othiboldo Trajectenſi Epiſcopo & coram Luckberto Oſnabrugenſi Epiſcopo, nec non & eorum aliis compluribus ſacri ordinis viris, qui ad ſupra dictæ Eccleſiæ dedicationem convenerant. Prælecto itaque hoc privilegio in omnium ſupra dictorum conſpectu acclamantibus omnibus ita hanc conſtitutionem ſalubriter atque ornabiliter inſtitutam, ut non modo

modo addi, verum & jam aliquid Demi damnoſum videretur omnes unanimiter hujus conſcripta aliquomodo ingenio violatorem in perpetui anathematis ſoveam detruſimus univerſis mecum uno ore clamantibus ex authoritate Dei omnipotentis Patris & Filii & Spiritus ſancti & ſanctorum Apoſtolorum excommunicamus & anathematizamus omnes, qui ſua præſumptione, vel aliquo malo ingenio hanc conſtitutionem ſcienter violare præſumpſerint eos omnes & eorum conſentaneos a conſortio Dei ſequeſtramus; Ita ut non habeant partem cum eo, neque cum ſanctis ejus, deleantur de libro Dei, & cum juſtis ejus non ſcribantur, obſcurentur oculi eorum ut videant aures eorum & nares ſic obſtruantur, ut non audiant neque olfaciant, guſtus eorum & tactus inutiles fiant, deſerat Deus & migrare faciat de tabernaculis eorum & evellat radicem eorum de terra viventium, veniat mors ſuper illos & deſcendant in infernum, viventes prævaleant ſuper eos peccatores & Diabolus ſtet a dextris eorum & oratio eorum fiat in peccatum & dies eorum pauci mendicent & dejiciantur de habitationibus ſuis & diripiant alieni labores eorum, clament ad Deum & non miſereatur eorum, ſed potius diſperdat de terra memoriam eorum, induantur perpetua confuſione & reverentia, ſint inter miſeros miſerrimi, & inter perditos perditiſſimi, induant hanc maledictionem ſicut veſtimentum & intret ſicut aqua inter cutem eorum & ſicut oleum in oſſibus eorum, fiat eis ſicut veſtimentum, quo operientur & ſicut zona, qua præcingentur & in Dei Judicii primi detrudentur in ignem æternum, ubi vermis eorum non extinguatur, ſed crucientur cum diabolo & angelis ejus ſine fine, annuente Domino noſtro JEſu Chriſto, qui vivit & regnat in ſecula ſeculorum, Amen.

Diß Original iſt auff Pergamen mit ſehr alten langen Litteren geſchrieben/ vnd mit einem angehengten Pleyen Siegel/ in welchem zu beyden Seitten dieſe nachfolgende Wort Littern vnd Zeichen. Aldefridus Epiſcopus, am Pergamen und Schrifft vnradir vnd vnbeſchädigt befunden.

Theodorus Hertzig/ Notarius ſubſ.
Heinricus Kumbſthoff / Notarius ſubſ.

II.

Königs Zwenteboldi Diploma Donationis **einiger Güter an die Abtey Eſſen/** de Anno 898.

IN nomine ſanctæ & Individuæ Trinitatis, Zwentboldus, Miſericordia Dei Rex. Si Eccleſias Chriſti donis honoramus, credimus hoc ad honorem nobis præſentialiter, nec non futurum animæ noſtræ pertinere remedium ; Ideoque noverit omnium fidelium noſtrorum, præſentium & futurorum providentia , qualiter dilectiſſima Conjunx noſtra Ota , & venerabilis Otto Comes noſtram adierunt præſentiam, & cuidam venerabili Cenobio Aſſinde vocato , quod eſt conſtructum in honere beatæ Dei, genitricis Mariæ & ſancti Salvatoris nec non & beatorum Martirum Cosmæ & Damiani cæterumque Immunerabilium Sanctorum qua ſanctæ Mornialis fœmina , nomine Witbure famulabus inibi Deo ſervientibus præeſſe videtur, quasdam res proprietates noſtræ concederemus in proprium, quibus nos petentibus aurem pietatis noſtræ accomodantes antenominato Cœnobio, velut poſtulaverunt, donavimus, quod eſt in pago Colonienſi in villa **Heringesdorff** & in Colonia Civitate & Celſtena & **Guitesdorff** & in pago Aregenis in villa Baſſenheim in totum Gibenſal & Eccleſia & ſervilis, nec non in pago **Curzehgegenie** in Colonia, in villa Gmaus **Krendorp** uncreſa Mananſen Cuspide **Rudensdorp** Venlo, **Habenſal**/ cum aliis duodecim & Eccleſia & in pago Magnenſi in villa Prictena terra arabili cum currula & vineis.

In pago vero in Bolla & **Lichgemen** in villa **Holtzwiler / Breſnicke** Lucuilo Guſtine, **Bußlar**/ Fermialia, **Gobenſal** & alias viginti & in pago in Aſthiment Goba, Qvocirca præſens authoritatis noſtræ præceptum fieri juſſimus, per quod firmiter ſtatuimus, ut prænominatæ res cum omnibus

mnibus ſibi juſte cohærentibus terris Eccleſiis, litis, mancipiis, ſilvis, aquis, aquarum curſibus, molendinis, piſcationibus quæſitis & inquirentis, ad præmemoratum Cœnobium perpetualiter pertineant nulla ulterius inquietante perſona, quod ut firmiori authoritate tradatur ipſi hoc ſubtus roborantes firmavimus annuloque noſtro inſigniri juſſimus. Signum Domini Swenteboldi glorioſiſſimi Regis. Data undecima nonas Junii anno Incarnationis Domini DCCCXCVIII. Indictione prima. Anno vero Regis pliſſimi Swentebold quarto. Actum in ipſo Monaſterio, ſacroſancto pentecoſte, Aſſinde nuncupato, in Dei nomine feliciter, Amen.

III.

Kayſers Ottonis I. Diploma Donationis & Confirmationis Privilegiorum **vor die Abtey Eſſen/** de Anno 947.

IN nomine ſanctæ & Individuæ Trinitatis, Otto, divina auxiliante Clementia Rex, noverit omnium fidelium noſtrorum Induſtria, quod venerabilis Abbatiſſa Hadewigis, Aſſindienſis Monaſterii a bonæ memoriæ Alfrido præſule in honore ſancti Salvatoris ſanctæque Dei genitricis & venerandorumque Cosmæ & Damiani Martyrum, nec non & omnium ſanctorum conſtructi nos adiit, poſtulans ut in immunitate regia idem Cœnobium uti a prædeceſſoribus noſtris fuerat donatum & nos præſentibus muniremus, cujus voto, Conſilio religioſorum Archipontificium Friturici atque Witfredi obtemperantes cæterorumque Epiſcoporum ac Comitum electorum arbitrio dum hoc neceſſitas exegerit, primo condeſcendimus: Inſuper & regum aliorumque fidelium traditiones illic collatas quarum authoritatis ſcripta, deflagrato præfato Monaſterio, ignis exuſſerat, perpetua firmitate roboramus, videlicet decimam omnium quæ habetur, inter duo flumina Emſcara & rura a Rivulo Betunia & a molendino Yconis usque ad Leonum **Lericke** & Lippeca, quam venerabilis Archi-Epiſcopus Colonienſis Eccleſiæ Guntharius Domini Apoſtolici Nicolai & Coëpiſcoporum totiusque Cleri conſenſu contulerat excepta paucicula in loco Ruoldinghus, quam **Eggehahardt** & ejus Conjux Rekeldt jure hæreditario poſſederunt duas etiam villas **Hohenberg** Caſſella a Lothario rege & Lodewico, curtem unum **Huckarte** nuncupatam & quicquid habuit in Comitatu Eckbreci & Lalibonis, tres inſuper alias curtes, **Halſte/ Arachem/ Hento** victui ſanctimonialium & a Ravulo curtem, **Wodeneſtberg** nominatam a regibus datas & curtem ab avo noſtro Ottone, Duce **Becke** dictam illo tradita & a Domino genitore noſtro Henrico rege firmitudinis cauſa eandem iterato tributam præcipimus, ut nullus Judex publicus vel quislibet ex Judiciaria poteſtate in loco prædicti Monaſterii quæ vel nunc poſſidet vel deinceps, quæ in jure ipſius ſancti loci voluerit divina pietas augeri ad cauſas audiendas vel freda aut tributa, aut Convictus aliquos exigendos, aut manſiones vel paratas faciendas, aut fidejuſſores tollendos, aut homines iſtius Eccleſiæ reſtringendos, nec ullas illicitas occaſiones requirendas noſtro & futuris temporibus ingredi audebit, neque Thelonium, neque paraſredas, vel ea, quæ ſuper memorata ſunt pœnitus exigere præſumat, nemoque ad mallum convocandi homines ejusdem Eccleſiæ ſervos, litos & liberos, habeat poteſtatem niſi advocatus, quem Abbatiſſa ejusdem loci ad hoc opus delegit, hoc regalitatis noſtræ præcepto manu firmato & annuli noſtri Impreſſione inſignito. Signum Domini Ottonis, Invictiſſimi Regis Datum Anno Dominicæ incarnationis D. CCCC. XLVII. Indictione quinta regnante pio Rege Ottone anno undecimo, actum Franckenfurdt in Domino feliciter, Amen.

IV.

Ejusdem Diploma Donationis **des Orts Enichel an die Abtey Eſſen/** de Anno 967.

V. Kays

IN nomine ſanctæ & Individuæ Trinitatis, Otto divina favente clementia Imperator Auguſtus, Romanorum & Francorum, quo magis Regiæ vel Imperatoriæ dignitatis officium eſſe conſtat Deo ſanctisque ejus Monaſteria vel loca conſtituere & ſemper autoritatibus augeri & roborari. Idcirco notum eſſe volumus omnium fidelium noſtrorum tam præſentium ſcilicet quam & futurorum Induſtriæ, qualiter nos, interventu dilectæ conjugis noſtræ Adelheidis, filiique cariſſimi noſtri, Regis ſcilicet Ottonis, nec non pro ſtatu & incolumitate regni & Imperii noſtri ob ſpem etiam divinæ remunerationis monialibus diu noctuque Deo ſanctisque ejus martiribus Cosmæ & Damiano famulantibus donavimus curtem, quæ eſt ſita in villa **Enichel**/quam olim ob amorem filii noſtri Antolfi filiæ ſuæ Mechtildi in proprium conceſſimus, nos vero, poſt diſceſſum vitæ ipſius, prænominatis Monialibus in Aſſinthe Deo ſanctisque Martiribus donavimus, tradidimus in Comitatu Hooldi Comitis, in pago Bonestongo Curtem prædictam Enicheli cum omnibus appendiciis, tam in mancipiis quam in ædificiis curtilibus terris cultis & incultis, viis & inviis, exitibus & reditibus, quæſitis & inquirendis, pratis, paſcuis, ſylvis, aquis, aquarumve decurſibus, molendinis mobilibus & immobilibus, ſeu cujuscunque modi utilitatis ad noſtrum jus habere videbatur cum omnium integritate prædictis monialibus donavimus & ſub perpetua emunitatis noſtræ tuitione donare volumus, illa ut nullus noſter Judex, aut publicus fiſci exactor, nec non ipſa Abbatiſſa, vel Advocatus vel alius aliquis prænominatam curtem ingredi audeat, aut fredas exigendas aut pratas faciendas, vel hominibus præſcripti Monaſterii inibi habitantibus diſtractionem ingerendi, vel aliud quid poteſtatis exercendi licentiam habeat, niſi moniales & præpoſita, quam ſibi ipſi utilem & neceſſariam habuerit, ſuis, ut libuerit, uſibus adjungat & ut hoc corroborationis vel authoritatis noſtræ præceptum fixum & immobile premaneat cartam hanc conſcribi & annuli noſtri Impreſſione ſignari juſſimus, quam & manu propria ſubtus firmavimus, ſignum Ottonis magni invictiſſimi Imperatoris Auguſti, Data Calendas Martii, Anno Dominicæ Incarnationis D. CCCC. LXVII. Indictione nona, anno Regni Domini Ottonis triceſimo primo, Imperii autem quinto. Actum Duispurge, quod vulgariter dicimus **Duißborgh**.

V.

Kayſers Ottonis II. Confirmation **aller Gerechtſamen und Freyheiten der Abtey Eſſen/** de Anno 974.

IN nomine ſanctæ & individuæ Trinitatis. Otto, divina favente clementia Imperator Auguſtus noverit omnium fidelium noſtrorum induſtria, quod venerabilis Abbatiſſa Mechtildis Aſſindienſis Monaſterii a bonæ memoriæ Alfrido præſule in honore ſancti Salvatoris ſanctæque Dei genitricis & venerandorum Coſmæ & Damiani Martyrum, nec non & omnium ſanctorum conſtructi nos adiit poſtulans, ut immunitate regia idem cœnobium, uti a prædeceſſoribus noſtris fuerat donatum, & nos in præſentiarum muniremus, cujus voto ad religioſi Archi-Pontificis Gedonis & Nepotis noſtri & equivoci Ottonis obtemperantes cæterorumque Epiſcoporum ac Comitum Electionis arbitrium, cum hoc neceſſitas exegerit, primo concedimus. Inſuper & regum aliorumque Dei fidelium traditiones illiuc collatas, quarum autoritatis ſcripta deflagrato præfato Monaſterio ignis exuſſerat, perpetua firmitate roboramus, videlicet decimam omnem, quæ habetur inter duo flumina Embiſcara & Rura a rivulo Betunia & a molendino Ilonis. Usque ad locum Lireta & Lippera, quam ei venerabilis Archi-Epiſcopus Colonienſis Eccleſiæ Guntharus, Domini Apoſtolici Nicolai & Epiſcoporum totiusque cleri conſenſu contulerat, excepta particula in loco Ruddinghius quam Eggelhardt & ejus conjux Rekeldt Jure hæreditario poſſederunt, duas etiam Villas **Tahenberg** Caſſella a Lothario Rege & a Ludovico curtem **Huckerci** nuncupatum, & quicquid habuit in comitatu Eckberti & Calbonis, tres inſuper alias curtes

tes Halſſa Archem Horte Victui Sanctimonialium & a Carolo curtem Unam Denesberg nominatam regibus datas & curtem ab avo noſtro Ottone Duce dictam Becke/illo traditam & a Domino genitore noſtro Heinrico, Rege firmitudinis cauſa eidem iterato tributam: Præcipimus quoque, ut nullus Judex publicus, vel quislibet exjudiciaria poteſtate in loca prædicti Monaſterii, quæ vel nunc poſſidet, vel quæ deinceps in jure ipſius ſancti loci voluerit divina pietas augeri ad cauſas audiendas, vel freda aut tributa, aut conjectas aliquos exigendas, aut manſiones, vel paratas faciendas aut fidejuſſores tollendos, aut homines iſtius Eccleſiæ reſtringendos, nec ullas illicitas occaſiones requirendas noſtris & futuris temporibus ingredi audeat usque Theloneum neque parafredas vel ea, quæ ſupra memorata ſunt, penitus exigere præſumat nemoque ad mallum convocandi homines ejusdem Eccleſiæ ſervos litos vel liberos habeat poteſtatem, niſi advocatus, quem Abbatiſſa ejusdem loci ad hoc opus delegerit hoc regalitatis noſtræ præcepto manu firmato & annulli noſtri impreſſione inſignito, Signum Domini Ottonis, magni & invictiſſimi Imperatoris Auguſti. Data decima Kalendas Auguſti anno Incarnationis Dominicæ DCCCCLXXIIII. Indictione prima, anno regni Domini Ottonis decimo tertio, Imperii ſexto. Actum Aquisgranæ in Dei nomine feliciter, Amen.

VI.

Kayſers Ottonis III. Confirmation aller Gerechtſamen und Freyheiten der Abtey Eſſen/ de Anno 994.

IN nomine ſanctæ & individuæ Trinitatis, Otto divina favente Clementia Rex, omnis ordo ſpiritualis ac ſecularis pendet in divino arbitrio, Regiæ tamen & Imperatoriæ dignitati bene convenit, quantum ad ſuum Jus pertinet, perpetue mercedis retributione Monaſteriorum Regimina caute præmeditari. Quapropter omnium fidelium noſtrorum, tam præſentium, quam & futurorum pie devotioni pateat, qualiter chara neptis noſtra Mechtildis, Aſſindenſis Eccleſiæ venerabilis Abbatiſſa, noſtris obtutibus monſtravit præcepta prædeceſſorum noſtrorum Regum videlicet & Imperatorum, in quibus continebatur, quomodo ipſi ſanctimonialibus in præfato loco Deo ſervientibus ſuis pro remedio animarum ſuarum præceptionibus conceſſerunt inter ſe eligendi Abbatiſſam quotiescunque mortali neceſsitate intercipiente uſus & opus exegerit, omnesque res & loca ad prælibatam Eccleſiam pertinentia, ſub ſuæ immunitatis tuitione præceptiva autoritate concluderunt, pro rei tamen firmitate rogavit celſitudinem noſtram, ut nos denuo idipſum faceremus, ejus vero piæ petitioni inprimis ob interventum fidelis noſtri Willigiſi ſcilicet, Moguntinæ Eccleſiæ honorandi Archi-Præſulis, cum etiam ob votum ipſius, dilectionis benignum aſſenſum præbentes reverendis ſanctimonialibus divinas laudes in præſcripto loco Aſſinde vocato die nocteque agentibus pro redemptione animarum parentum noſtrorum ſimul quoque noſtra ſalute, hac noſtræ authoritatis regia donatione eligendæ inter ſe Abbatiſſæ, quam dignam ad hunc honorem accipiendum in ſuam congregationem prævideriut, dum mors priorem præoccupabit, munus, gratiam & licentiam concedimus & inſuper omnes res a Regibus, vel Imperatoribus, aut aliis perſonis religioſis, majoribus, ſeu minoribus, eidem Eccleſiæ collatas & traditas omniaque loca cum vicis & villis, ſilvis & aliis uteníilibus, illuc pertinentia in qualicunque terra vel religione ſint ſita, & quæ divina pietas ad eandem Eccleſiam donare adhuc voluerit ſimul cum omni familia illuc aſpiciente ſub noſtræ tuitionis munimine tollimus, atque cum hoc noſtræ donationis præcepto juxta morem Anteceſſorum noſtrorum noviter confirmavimus, ad hoc etiam præcipimus firmiter regia poteſtate ut nullus Judex publicus, vel quislibet ex judiciaria poteſtate in loca prædicti Monaſterii, quæ vel nunc poſsidet, vel quæ deinceps in Jus ipſius ſancti loci divina pietas voluerit augeri noſtris & futuris temporibus ingredi audeat ad cauſas audiendas, vel freda, aut tributa, ſeu conjectos aliquos exigendas aut manſiones, aut

aut paratas faciendas, aut fidejuſſores tollendos, aut homines iſtius Eccleſiæ ſtringendos, nec ullas occaſiones illicitas requirendas, neque Theolonium, ſive parafredas in aliquibus locis ab ipſis hominibus exigere præſumat, nemoque poteſtatem habeat homines ejusdem Eccleſiæ ſervos, litos vel liberos ad mallum convocandi, niſi advocatus, quem Abbatiſſa ejusdem loci ad hoc opus elegerit, & ut hoc perpetualiter firmum habeatur, juſſimus hoc præceptum inde conſcribi noſtroque ſigillo ſignatum manu proprio ſubtus corroboravimus. Signum Domini Ottonis, glorioſiſſimi Regis, Datum nona Februarii anno Dominicæ Incarnationis DCCCCLXXXXIIII. tertio - - Indictione ſexta, anno autem tertii Ottonis decimo, actum Aſſinde feliciter.

VII.

Kayſers Henrici II. Confirmation aller Privilegien und Freyheiten der Abtey Eſſen/ de anno 1003.

IN nomine ſanctæ & Individuæ Trinitatis. Heinricus, divina favente clementia Rex, cum in regia poſt Deum pendeat cura, de ea, quæ apud ſeculum eſt Reipublicæ cuſtodia quaſi fidele propoſitum intus caute meditari, in Monaſteriorum juſto regimine, vel eorum prompta, quæ DEI ſunt, vigilantia oportet diligentius horam de hora ſuum, cui ipſe ſubeſt, patronum non vitriciis oculis intueri, qua propter omnium ſanctæ Dei Eccleſiæ noſtrorum fidelium præſens & futura cognoſcat Induſtria qualiter venerandi nominis meique ſanguinis Mechtildis Aſſindienſis Monaſterii Abbatiſſa quædam prædeceſſorum noſtrorum regalia noſtris obtulibus præcepta monſtravit, in quibus erat inſertum, quomodo iidem videlicet reges præfatum monaſterium in ſuæ Immunitatis tuitionem perpetua cum ſuis pertinentiis lege tuendum ſuſceperint, & ſanctimonialibus ibidem divino cultui mancipatis licentiam eligendæ per ſucceſſiones Abbatiſſæ præceptiva authoritate conferrent pro rei firmitate noſtram humiliter rogitans celſitudinem, ut nos denuo id ipſum faceremus, hujus igitur votum, quia rationabile erat, voluntarie per ſuam & dilectiſſimæ Contectalis noſtræ Chunegundis ſcilicet reginæ Interceſſionem complentes effectu, receptis in noſtram defenſionem prædicti monaſterii ſanctis virginibus cum territorio Bruggeheim nominato, quod Otto Imperator, Abavus per verbum venerabilis ſupra nominatæ Abbatiſſæ eidem monaſterio in perpetuum tradidit & hæc ita, ut permaneat, noſtræ renovationis in ſcripto modo affirmatur, & cum aliis locis ad id monaſteri-

um pertinentib9 familiis adjacentiis, uteníilibus & omnibus appendiis vel quibuscunque fidelium donis, vel quæ ibi tradita ſunt aut unquam tradentur conferenturq;, per hoc regiæ Majeſtatis inſigne iterum renovamus & firmiter confirmamus illis veterem in Abbatiſſa per deceſſionis tempora licentiam eligenda præcipientes firmiter regio verbo ut nullus Judex publicus aut exactor, vel quilibet ex Judiciaria poteſtate in loca prædicti Monaſterii, quæ vel nunc poſſidet, vel divino pietatis augmento poſſidebit, intus vel foris ullo unquam tempore ingredi audeat ad cauſas vel lites audiendas vel freda, aut tributa ſeu collectas aliquas exigendas aut manſiones vel paratas faciendas, aut fidejuſſores tollendos aut homines ipſius Eccleſiæ conſtringendos neque ullas occaſiones illicitas requirendas neque Theolonium ſive parafredas in aliquibus ejusdem Monaſterii locis, aut hominibus ſui juris exigere, aut homines ipſius Eccleſiæ ſervos litos vel liberos alias ad placitum vocare præſumat, aut in militiam ſive hoſtem eos conſtringat, niſi Abbatiſſa vel Advocatus, quem Abbatiſſa & congregatio ejusdem loci in hoc opus elegerit, & ut hoc firmius habeatur hanc noſtri præcepti paginam manu propria roborantes noſtræ Imaginis bulla inſigniri præcepimus Signum Domini Heinrici regis per Chriſtum Invictiſſimo. Eggilbertus Cancellarius vice Wiligiſi archicapellani recognovit. Data ſeptima calendas Martii, anno Incarnationis Dominicæ Milleſimo tertio, Indictione prima, anno vero Domini Heinrici regnantis adhuc primo. Actum Noviomagi.

IIX.

Ejusdem Conſtitution **vor die Abtey Eſſen/ die Gewalt eines Advocaten in ſeliger betreffend**/ de anno 1003.

IN nomine ſanctæ & Individuæ Trinitatis. Heinricus, divina favente Clementia Rex. Cum in regia poſt Deum pendeat cura, de ea, quæ apud ſeculum eſt Reipublicæ cuſtodia quaſi fidele propoſitum in dies caute meditari in monaſteriorum juſte regimine, vel eorum pœnitus, quæ Dei ſunt vigilantia oportet diligentius horam de hora ſuum, cui ipſe ſubeſt, patronum, non vitriciis oculis intueri. Qvapropter omnium ſanctæ Dei Eccleſiæ noſtrorumque fidelium præſens & futura cognoſcat Induſtria, qualiter venerandi nominis noſtrique ſanguinis Machtildt, Aſſindienſis Monaſterii Abbatiſſa quedam prædeceſſorum noſtrorum regalia noſtris obtulibus præcepta monſtravit, in quibus erat inſertam, quomodo iidem videlicet reges præfatum monaſterium in ſuæ Immunitatis tuitionem perpetua cum ſuis pertinentiis lege tuendum ſuſciperent & ſanctimonialibus ibi divino cultu mancipatis licentiam eligendæ per ſucceſſiones Abbatiſſæ præceptiva authoritate conferrent, pro rei firmitate noſtram humiliter rogans celſitudinem, ut nos denuo id ipſum faceremus, hujus igitur votum, quia rationabile erat voluntarie per ſuam & dilectiſſimæ Contectalis noſtræ Cunigundæ ſcil. reginæ interceſſionem complentes effectu receptis in noſtrã defenſionẽ prædicti monaſterii ſanctis virginibus, cum locis, familiis, adjacentiis, utenſilibus & omnibus appendiciis, vel quibuscunque fidelium donis & quæ ibi traditæ ſunt, aut unquam tradendæ conferentur, per hoc regiæ Majeſtatis inſigne renovamus & confirmamus illis veterem in Abbatiſſa per deceſſionis tempora Licentiam eligenda præcipientes firmiter regio verbo, ut nullus Judex publicus, aut exactor, vel quilibet ex judiciaria poteſtate in loca prædicti Monaſterii, quæ vel nunc poſſidet, vel divino pietatis augmento poſſidebit, intus vel foris ullo unquam tempore ingredi audeat ad cauſas vel lites audiendas, vel freda, aut tributa ſeu collectas aliquas exigendas aut manſiones, aut paratas faciendas, aut fidejuſſores tollendos, aut homines iſtius Eccleſiæ conſtringendos neque ullas occaſiones illicitas inquirendas, neque Theloneum ſive parafredas in aliquibus ejusdem Monaſterii locis, aut hominibus ſui juris exigere, aut homines ipſius Eccleſiæ, ſervos, litos vel liberos, alias ad placitum vocare præſumat, aut in militiam, ſive hoſtem ire conſtringat, niſi Abbatiſſa & congregatio ejusdem loci in hoc opus elegerit, & ut hoc firmius habeatur, præcipimus, ut Abbatiſſa & conventus de communi conſenſu ſibi eligant advocatum, & idem Advocatus non in Civitate Abbatiſſe Aſſinda, ſed foris extra civitatem Judicio præſidebit. Cum ipſum per manuum truncationem, vel amorum proclamationem contigerit, idem etiam Advocatus in bonis, quæ ſigillatim ſpectant ad Abbatiſſam nihil ſibi juris uſurpabit, & ut hæc omnia inconvulſa permaneant præcepti noſtri paginam imaginis noſtri bulla propriis manibus roborantes confirmavimus. Teſtes qui præſentes aderant, ſunt ſubnominati, Comes Bruno, advocatꝰ, Aſſericus, Bruno, Billicus, Furtebernus Bertzelinus, **Everwinus** / Ludolphus **Widecken** / **Hetzell** / **Wolkandus**/ viri nobiles, ſi quis conſtitutioni noſtræ & mandato contraria præſumpſerit, regiæ Majeſtatis offenſam ſe noverit incurriſſe. Signum Domini Heinrici regis per Chriſtum Invictiſſimi. Engelbertus Cancellarius vice Wigilifii Archi-Cappellani recognovit, Datum ſeptima Calendas Martii, anno Incarnationis Dominicæ Milleſimo, tertio Indictione prima, anno vero Domini Heinrici regnantis adhuc primo, actum Noviomagi.

IX.

Kayſers Conradi II. Confirmation **aller** Privilegien **und Freyheiten der Abtey Eſſen** / de anno 1028.

IN nomine ſanctæ & Individuæ Trinitatis. Conradus, divina favente clementia Romanorum Imperator Auguſtus. Cum omnis ordo ſpiritualis ac ſecularis pendeat in divino arbitrio, regiæ tamen & Imperatorie dignitati bene convenit, quantum ad ſuum jus pertinet pro æternæ mercedis retributione Monaſteriorũ Regimina caute præmeditari, quapropter omnium fidelium noſtrorum, tam præſentium quam & futurorum pie devotioni pateat, qualiter Sophia, ſoror tertii Ottonis Imperatoris, Aſſindenſis venerabilis Abbatiſſa noſtris obtutibus monſtravit præcepta prædeceſſorum noſtrorum regum videlicet & Imperatorum, in quibus continebatur, quo ipſi ſanctimonialibus in præfato loco Deo ſervientibus, ſuis pro remedio animarum ſuarum præceptionibus concederant inter ſe eligendi Abbatiſſam quotiescunque mortali neceſſitate intercipiente uſus & opus exegerit, omnesque res & loca ad prælibatam Eccleſiam pertinentia ſub ſuæ Immunitatis tuitione præceptiva authoritate concluderent pro rei tamen firmitate rogavit Celſitudinem noſtram, ut nos ipſum denuo faceremus ejus vero pie pititioni imprimis intuitum dilcetiſſimæ Conjugis noſtræ Giſelæ Imperatricis Auguſtæ, & amantiſſimæ noſtræ prolis Heinrici Filii noſtri Regis, nec non Pilegrini, Colonienſis Eccleſiæ venerabilis Archi-Epiſcopi tam etiam ob intuitum dilectionis ipſorum benigne præbentes aſſenſum reverendis Sanctimonialibus divinas laudes in præſcripto loco Aſſinda vocato, die nocteque agentibus, pro redemptione animarum parentum noſtrorum ſimul quoque pro noſtra ſalute hoc noſtro Authoritatis Imperiali donativo eligendi inter ſe Abaatiſſam quam dignam ad hunc honorem accipiendum in ſua congregatione præviderent, dum mors priorem occupabit, munus, gratiam & licentiam concedimus & omnes inſuper res a Regibus, vel Imperatoribus, aut ab aliis religioſis perſonis majoribus, ſeu minoribus, eidem Eccleſiæ collatas & traditas omniaque loca cum vicis & villis, & aliis utenſilibus illuc pertinentia, qualicunque terra vel regione ſint ſita, & quæ divina pietas ad eandem Eccleſiam adhuc donare voluerit ſimul cum omni familia illuc aſpiciente ſub noſtræ tuitionis munimine tollimus, atque cum hoc noſtræ donationis præcepto juxta morem anteceſſorum noſtrorum noviter confirmamus, ad hoc etiam Imperiali poteſtate firmiter præcipimus, ut nullus Judex publicus, vel quislibet ex Judiciaria poteſtate in loca prædicti Monaſterii, quæ vel nunc poſſidet, vel quæ deinceps in jus ipſius ſancti loci divina pietas voluerit augeri noſtris & futuris temporibus ingredi audeat & cauſas audiendas, vel freda aut tributa, ſeu conjectos aliquos exigendos, aut Manſiones vel paratas faciendas, aut fidejuſſores tollendos aut homines ipſius Eccleſiæ ſtringendos nec ullas occaſiones illicitas requirendas neque Theloneum ſive parafredas in aliquibus locis ab ipſis hominibus exigere præſumat nemoque poteſtatem habeat homines ipſius Eccleſiæ, ſervos, litos, liberos, ad mallum convocandi, niſi advocatus, quem Abbatiſſa & congregatio ejusdem loci ad hoc opus elegerit, & ut hoc perpetualiter firmum habeatur, juſſimus hoc præceptum inde conſcribi noſtroque ſigillo ſignatum manu propria corroboramus. Signum Domini Conradi, Invictiſſimi Romanorum Imperatoris Auguſti. Uldericus Cancellarius ad vices Aribonis, Archi-Cancellarii recognovit. Datum decima quarta Kalendas Junii, Indictione undecima, Anno Dominicæ incarnationis Milleſimo, viceſimo octavo, Anno autem Domini Conradi ſecundi, regni quarto Imperii vero ſecundo, Datum Teutinarium fœliciter.

X.

Graff Engelbrechts von der Marck/ Vogts der Abtey Eſſen Urkund/ wegen des er Abtey Eſſen zuſtehenden Orts Breyſich.

WIr Engelbert/ Greve von der Marcke/ Avoyghet des Geſtiffts von Eſſende/ Seggen vur die Erwürdigen Brouwen Abtiſſen und dat Capitell des Geſtifftes vom Eſſende und von ihrent wegen dat Bryſinche mit ſeiner Herrligkeit/ und mit alle ſeiner Tobehörunge des Geſtiffts von Eſſende alda Erve iß und ire Gemeinen Provenzen/ alſo aß dat Geſtiffte von Eſſende dat beſeten hevet/ vur eyn Durſchlachtig Vry Eigenthum vier hundert Jahr/ und langer/ in rechter habbender Wehr/ und Friede in inſchlitinge ohn eingher hande rechte Byſproche/ als wird dat Wiſſen/ Wi-

len mit openen Brieven / und mit Kundtſchap und wy Wir dat von Rechte Wyſen ſollen Wanner dat ihr uns des daghe beſcheiden wilt in die Kundſchap des iß komen unſe Lieve Suager/Hertzoge Wilhelm vom Guylge/mit Gewalt und mit Wapenden Luiden in to Breyſinge / und in ander Guet des Geſtiffts vann Eſſende und heuet dat gerouet/gebrandtſchatzet und Luide alda gevangen / ohne des Geſtiffts Schuldt. Sprecke auch unſe Lieve Suager Burß eyngherley Gerechyt in des Geſtiffts von Eſſende Herrligkeit offt in ihr Gemeine neüe / off in yre gemeinen Provenzen zu Breyſinge Burgl. meer dann ſy mit guter Kundſchap ime alda Wyſen möghen ꝛc.

XI.

Des Röm. Königs Rudolphi I. Reſcriptum **an Ertz-Biſchoff** Engelbertum II. **zu Cölln / worinn er ihm die Abtey Eſſen in ſeinen beſondern Schutz empfiehlt** / de anno 1272.

Rudolphus Dei gratia Romanorum Rex ſemper Auguſtus Ven. Electori, Colonienſi Archi-Epiſcopo, Principi ſuo chariſſimo, gratiam ſuam & omne bonum. Amabilem Domino & nobis Eccleſiam Aſſindien. laudabiliter meritorum fulgore dilucide renitentem condigna conſiderantes veneratione ab omnibus honorari ſinceritatem tuam, de qua non dubia fide confidimus, ampliori, quam poſſumus, precum conſtantia deprecamur, quatenus eam, quam tam antiquitas, quam modernitas amplius immunitatum & jurium dotibus inſignivit, pro noſtra & Imperii reverentia pie recommendatam habens in animo, ſinas & facias ipſam & antiquæ & novæ gratiæ ſibi factæ prærogativa pacifice & quiete gaudere, ita, quod pacis authori pacifice ſerviens, tuæ benevolentiæ Patrocinio gaudeat ſe protectam, Nosque proinde tibi ſpecialius obliges ad condignæ viciſſitudinis repenſivum. Datum Colon. XI. Kal. Decembr. Indictione 2. Regni noſtri anno primo.

XII.

Ejusdem Reſcriptum **an den Burggrafen zu Rineck / Vermöge deſſen er ihm die Abtey Eſſen / in ſeinem Nahmen / zu ſchützen befiehlt** / de Anno 1272.

Rudolphus, Dei gratia Romanorum Rex ſemper Auguſtus, dilecto fideli ſuo, Burggravio in Rinnecke, gratiam ſuam & omne bonum. Amabilem DEO & nobis Eccleſiam Aſſindienſ. laudabili multorum fulgore dilucide renitentem, condigna veneratione deſiderantes ab omnibus honorari, fidelitatem tuam attente requirimus & rogamus, quatenus ipſam Eccleſiam in Perſonis & rebus, liberalitatibus ſuis & juribus noſtra Regali authoritate viriliter manuteneas, protegas & conſerves, ita, quod pacis authori pacifice ſerviens noſtræ, tuæque protectionis umbraculo gaudere, ac ſe protectam nosque provide tibi ad ſpeciales grates & gratias obligemur. Datum Colon. XI. Kalend. Decembr. Indictione 9. Regni noſtri anno primo.

XIII.

Ejusdem, **als erwehlten Vogts der Abtey Eſſen / Revers, daß er dieſem ſeinen Amte rechtſchaffen vorſtehen / und derſelben die Freyheit laſſen wolle / nach ſeinem Tode einen Vogt nach ihrem Belieben zu erwehlen** / de anno 1275. **nebſt des Röm. Königs** Alberti I. Tranſumpt **darüber** / de anno 1298.

Albertus, Dei gratia Romanorum Rex ſemper Auguſtus. Univerſis Sacri Imperii fidelibus gratiam ſuam & omne bonum. Literas claræ recordationis Serenissimi quondam Domini Rudolphi, Romanorum Regis, genitoris & prædeceſſoris noſtri nobis exhibitas ſub vero ipſius ſigillo inſpici fecimus diligenter, quarum Tenor talis eſt:

Rudolphus, Dei gratia Romanorum Rex ſemper Auguſtus, univerſis ſacri Romani Imperii fidelibus præſentes literas inſpecturis gratiam ſuam & omne bonum. Ad felicitatem pariter & ſalutem utriusque hominis non ambigimus pertinere. Si loca Eccleſiaſtica & Perſonas in eisdem divino cultui deditas in noſtræ protectionis præſidium aſſumptas, ut in pacis amœnitate Altiſſimo valeant familiarius famulari. Regali potentia arrhaverimus defenſare. Cum itaque Venerabilis Berta, Abbatiſſa Aſſindenſis, Princeps noſtra dilecta & ſuus conventus, quibus ex conceſſione & liberalitate divorum Imperatorum ac Regum, prædeceſſorum noſtrorum, ſpecialiter eſt indultum, ut habere non debeant ſui Monaſterii Advocatum, niſi quem de communi conſenſu duxerint eligendum; Nos in perpetuum Advocatum ſibi elegerint ſub hac forma, ut eisdem præeſſe debeamus advocati nomine ad tempora vitæ noſtræ. Et nec aliquis ſucceſſorum noſtrorum prætextu dictæ electionis in nos factæ, in dicta advocatia ſibi juris debeat aliquid uſurpare, niſi per electionem earundem, vel ſucceſſorum ipſarum poſſit favorabiliter obtinere, & ut dictam Eccleſiam in ſuis juribus, ſecundum tenorem privilegiorum ſuorum, per omnia conſervare, ac de dicta Advocatia neminem infeudare, nec totam, nec partem ipſius alienare, ſed omnino integram conſervare, nullasque precarias ab ipſarum hominibus requirere, nec exactiones aliquas extorquere ulatenus debeamus, ſed contenti eſſe de centum & ſeptuaginta Marcis in Autumno, & centum & triginta Marcis in Majo Colonienſium legalium denariorum nobis, vel noſtro nuncio ad hoc ſpecialiter deputato, ſingulis annis dictæ advocatiæ nomine perſolvendis, & ſi contra prædictas exceptiones veniremus, quod ex tunc a dicta Advocatia deſiſtere debeamus, Nos ipſarum precibus inclinati ipſas cum dicto Monaſterio, rebus, poſſeſſionibus, hominibus & omnibus ad dictum Monaſterium pertinentibus ſub noſtram & ſacri Imperii protectionem recepimus, & recipimus, ſpecialem inhibentes auctoritate Regia tam ſpecialiter ſingulis, quam generaliter univerſis, ne quis dictum Monaſterium auſu temerario in rebus aut perſonis, aut poſſeſſionibus & aliis pertinentibus ad idem Monaſterium, contra juſtitiam, audeat moleſtare, quod qui facere præſumpſerit, gravem noſtræ Majeſtatis offenſam graviter ſe noverit incurſurum. In cujus rei teſtimonium & plenitudinis firmamentum præſentem literam Majeſtatis noſtræ ſigillo juſſimus communiri. Datum apud Bopardiam 16. Kalend. Octobris, Indictione III. Anno Domini MCCLXX. quinto, Regni vero noſtri Anno ſecundo.

Harum igitur literarum tenorem de verbo ad verbum tranſcribi fecimus & tranſcripto hujusmodi noſtræ Majeſtatis ſigillum juſſimus apponi. Datum Coloniæ 4. Kalendar. Septembris Indictione II. Anno Domini MCC. nonageſimo octavo, Regni noſtri Anno primo.

(L.S.)

XIV.

Des Röm. Königs Henrici VII. **Confirmation aller Privilegien und Freyheiten der Abtey Eſſen** / de anno 1310.

Heinricus, Dei gratia Romanorum Rex ſemper Auguſtus, univerſis Sacri Romani Imperii fidelibus præſentes literas inſpecturis gratiam ſuam & omne bonum. Ad hoc in ſolio Regiæ dignitatis conſtituti ſumus divinitus ut cunctis ſubjectis & fidelibus Imperii ad augmentum honoris, & commodi ſui regalis magnificentiæ benevolentiam præbeamus, tunc quoque ſalubriter & juſte præſulere credimus, dum, quod honeſtum & juſtum extitit, devote ſupplicantibus largimur & eosdem in ſuis juribus favorabiliter conſervamus: Noverit igitur præſens ætas & ſucceſſura poſteritas, quod nos devotionem ſinceram, quæ ſecularis Eccleſiæ Aſſindienſis circa divini cultus obſequia jugiter & ferventer vigilare dinoſcitur, gratioſius attendentes, intuentes quoque benignius integræ fidei puritatem, qua erga nos & Romanorum

Imperium dicitur corruscare & propter hoc cupientes eandem Ecclesiam & in spiritualibus esse floridam & in temporalibus opulentam devotarum honorabilium personarum. Abbatissæ totiusque Capituli dictæ Ecclesiæ supplicationibus inclinari omnia privilegia, libertates, concessiones & Jura a Dominis Imperatoribus & Regibus Romanis nostris prædecessoribus inclitis, prout memoratæ Ecclesiæ Assindiensi rite & provide sunt concessa, eidem Ecclesiæ & personis in ea divino obsequio mancipatis ad instar inclitæ recordationis Alberti, Romanorum Regis, prædecessoris nostri de liberalitate Regia confirmamus, innovamus & præsentis scripti patrocinio communimus. Nulli ergo omnino hominum liceat hanc paginam nostræ confirmationis & innovationis infringere, vel eidem in aliquo contraire, quod si facere præsumpserit gravem nostræ indignationis offensam se noverit incursurum, in cujus rei testimonium & perpetui roboris firmitatem præsens scriptum conscribi & Majestatis nostræ sigillo jussimus communiri. Datum Coloniæ, quinta nonas Januarii, anno Domini Millesimo, trecentesimo decimo, regni vero nostri anno primo.

XV.

Ejusdem Diploma, **Vermöge dessen er der Abtey Essen alle Steuer erlassen / so ehemals durch seine Bedienten von ihren Gütern gefordert worden.**

HEinricus, Dei gratia Romanorum Rex & semper Augustus universis Imperii fidelibus, quibus præsens scriptum exhibitum fuerit gratiam suam & omne bonum, cum oppressiones & indemnitates fidelium nostrorum & maxime Ecclesiarum benigno subsidio respicimus ad salutem vitæ utriusque nobis non ambigimus profuturum proinde est, quod nos attendentes devotionem ac honestatem dilectæ principis nostræ Abbatissæ Assindiensis omnem exactionem collectarum, sive cujuslibet obsequii, quam solebant quidam officiati nostri exigere & extorquere, sive juste, sive injuste a Curiis dictæ Abbatissæ videlicet **Irensel Bruckhoff** & **Brecke** dimittimus libere & absolute mandantes & regia autoritate districte præcipientes quatenus ullus officiatus noster, sive Schultetus aliquis exactionem cujuscunque servitutis, a prænominatis curiis præsumat exigere vel extorquere, quod si fecerit nostram Celsitudinem noverit offendisse, quia tenemur & constanter proponimus memoratam Abbatissam cum omnibus bonis Ecclesiæ, sive ab omnibus bonis Ecclesiæ suæ ab omnibus injuriatoribus assidue defensare & ad majorem evidentiam præsens scriptum sigillo nostræ celsitudinis roboratum dictæ Abbatissæ jussimus exhiberi, Datum apud Wimpinam sexta Calendas Septembris, Indictione prima.

XVI.

Ejusdem Diploma, **Krafft dessen er die Aebtißin zu Essen in den Possess des Vogtey-Rechts über Ruotheithuiß reiimittiret** / de anno 131-.

HDei gratia Romanorum Rex & semper Augustus universis Imperii fidelibus, quibus præsens scriptum fuerit ostensum, gratiam suam & omne bonum. Insinuatione præsentium ad universorum cupimus notitiam pervenire, quod nos dilectam Principissam nostram Assindiensem Abbatissam de plenitudine consilii nostri in possessionem Advocatiæ suæ in Ruot**eithniß** misimus ex qua advocationis possessione sicut asserebat, a Comite Rudolpho de Marchia per violentiam fuerat dejecta & in eadem possessione memoratam Abbatissam in omnibus defensare proponimus diligeuter; Volumus enim, quod si prænominatus Comes de Marchia affirmet se aliquod jus habere in advocatia antefata in nostra præsentia proponat plenam justitiam recepturis: Inhibentes nihilominus eidem Comiti, ne prælibatam Abbatissam super possessione sua Advocatiæ in **Ruotheithuiß** / quam a nobis debet & ab Imperio tenere in alio judicio, quam coram nobis impetere præsumat, volentes quoque, ut coram nobis omnia per justitiam diffiniantur, præterea mandamus sub obtentu nostræ gratiæ firmissime præcipientes,

tes, quod coram fideli nostro Burggravio Werdensi omnes ministeriales & iujuriatores Ecclesiæ Assindiensis super omni quærimonia, & satisfactione debita juri pareant & obediant eidem, sicut indignationem nostram voluerit evitare. Datum apud Spiram Idibus Decembris, Indictione quarta.

XVII.

Kayſers Caroli IV. **Confirmation innenbenennten Privilegien und Freyheiten der Abtey Essen** / de anno 1357.

IN nomine sanctæ & Individuæ Trinitatis feliciter Amen, Carolus quartus divina favente Clementia Romanorum Imperator semper Augustus & Boemiæ Rex, ad perpetuam rei memoriam. Etsi Imperialis Majestatis circumspecta benignitas universarum saluti de consveta sibi clementia dignatur intendere, ad illos tamen quadam sigulari gratia dirigitur, qui sub honorandæ professione virtutis postpositis mundi vanitatibus grata religione militant & divinis laudibus insistentes gratum reddunt obsequium altissimo creatori specialiter renovando & confirmando quæ a suis prædecessoribus rite justeque collata videntur cum in obsecrandis gratiis & beneficiis non minus quam largiendis Imperialis accrescat laus & gloria dignitatis sane constituta in nostræ Majestatis præsentia honorabilis & religiosa Catharina, Abbatissa secularis Ecclesiæ Assindiensis, Colonienſis Diœcesis consanguinea devota nostra dilecta nobis pro se, suo conventu ac Ecclesia prædicta devote ac humiliter supplicavit quatenus ipsis omnia infra scripta privilegia & literas, quæ & quas a divis Romanorum Imperatoribus & Regibus, prædecessoribus nostris nobis & sacro Romano Imperio super ipsorum Juribus, libertatibus, honoribus & consvetudinibus nec non bonis, rebus, possessionibus & utilitatibus quibuscunque obtinuisse noscuntur in omnibus suis, tenoribus, sententiis, punctis & clausulis de verbo ad verbum prout scripta seu scriptæ sunt de speciali nostræ gratiæ ac Imperialis nostræ potestatis plenitudine approbare, ratificare, innovare & confirmare liberalitate solita dignaremur, quorum privilegiorum seu literarum tenores seqvuntur & proponuntur in hæc verba:

Inserantur hic Privilegia & literæ, qvæ supra sub II. III. IV. V. VI. VII. IIX. IX. XIV. XV. & XVI. continentur.

Nos igitur qui vota quorumblibet juste petentium glorioſe complectimur prædictæ Abbatissæ & Conventus rationabilibus & justis supplicationibus favorabiliter inclinati ipsis & dictæ ipsorū Eccl. Assindiensi ad honorem & laudem Dei omnipotentis & intemeratæ virginis Matris ipsius nec non sancti Salvatoris ac sanctorum Cosmæ & Damiani Martyrum, in quorum honore eadem Ecclesia fundata seu erecta fore dinoscitur supra dicta privilegia & literas in omnibus suis tenoribus, sententiis, punctis & clausulis de verbo ad verbum prout scriptæ seu conceptæ sunt, quæ & quas a divis Romanorum Imperatoribus & Regibus prædecessoribus nostris nobis & sacro Romanorum Imperio super omnibus libertatibus, honoribus, gratiis, Immunitatibus, Juribus, consvetudinibus nec non bonis, rebus, possessionibus & utilitatibus quibuscunque rite & rationabiliter obtinuisse noscuntur de speciali nostræ gratia, ac ex certa nostra scientia nec non Imperialis nostræ potestatis plenitudine approbamus, ratificamus, innovamus ac tenore præsentium confirmamus. Nulli ergo omnino hominum liceat hanc nostræ approbationis, ratificationis, innovationis & confirmationis gratiam infringere, seu ei, quovis ausu temerario quomodolibet contraire sub pœna gravis nostræ indignationis, nec non centum marcarum auri puri, quas ab eo, qui contravenire præsumpserit toties, quoties contra factum fuerit irremissibiliter exigi volumus & earum medietatem Cameræ nostræ Imperiali, residuam vero partem dictis Abbatissæ, conventui & Ecclesiæ Assindiensi injuriam passorum usibus applicari salvis tamen nostris & Imperii Juribus & quorumlibet aliorum.

Signum

Signum Sereniſſimi Principis & Domini, Domini Karoli quarti, Romanorum Imperatoris invictiſſimi & glorioſiſſimi Poeniæ Regis.

(L.S.)

Hujus rei teſtes ſunt illuſtriſſimus Ludovicus, Marchio Brandenburgenſis, venerabilis Engelbertus, Leodienſis Epiſcop. Wenzelaus Saxoniæ, Otto Bavariæ, Wenzeslaus Lucemburgiæ, Wilhelmus Juliacenſis Duces, ſpectabiles Theodoricus Loſſem, Gerhardus de Monte, Wilhelmus, Naumurenſis, Engelbertus de Marchia, Albertus de Anhalt & Johannes de Retz, Comites noſtri & ſacri Romanorum Imperii ſupradicti præſentium ſub bulla aurea tipario noſtræ Imperialis Majeſtatis impreſſe teſtimonio Literarum. Datum Trajecti ſupra Moſam Anno Domini milleſimo, trecenteſimo quinquageſimo ſeptimo, decima Indictione, tertio nonas Februarii, regnorum noſtrorum anno undecimo, Imperii vero ſecundo, per Dominum Imperatorem, Johannes Eyſtetten.

Diß Original iſt auf Pergamen geſchrieben und ein Gülden Siegel an weiſſer ſeidenen Schnur dran gehangen / darauff in prima parte Carolus quartus vffm Stuhl ſitzet habendt in der Rechten ſeinen ſceptrum und den Adler / gleich auff derſelbigen Seiten in der Lincken Handt den Reichs-Apffel / undt das Böheimiſch Waffen / oder Lewen / undt ſteht in der circumferentz, Carolus quartus divina favente clementia Romanorum Imperator ſemper Auguſtus & Bohemiæ Rex, in altera parte, ſtehet ein figur einer Pforten mit einem Principal und zweyer Türnen / in circumferentia ſtehen dieſe Wort: Roma caput mundi regit orbis frena rotundi. In der mitten der Pforten ſteht Auguſta Roma an Schrifften und pergamen unverletzt und ungeſchedigt befunden.

XIIX.

Ausſpruch derer in dem Land-Frieden Verbundenen zwiſchen der Maas und Rhein / den von dem Hertzoge zu Jülich in dem der Aebtißin zu Eſſen gehörigen Ort Breyſich verurſachten Schaden betreffend / de anno 1366.

WIr geſchworn des verbundts des Landts Vreden der Herren indt der ſtede Tuſchen Maſe und Rhein / donn kund allein Lüden overmitz dieſen Brief ind bekennen / dat wir uns umb Vreden Gemach und Genade deme gemeinen Lande ind Luden zu halden angenohmen haven ein Recht zu ſprechen / Tuſchen allſulche Sachen Forderung und Anſprechen / als unſe Herre der Grave von der Marcke / von uns Vroue wegen der Aebtißin von Eſſende / über unſen Herren den Hertzoge vonn Gúyliche von Brande und von Schaden der zu Breyſicke geſchiet iſt / geclaigt hait na Formen und Inhalt der Compromiſſ Brive und anſprechen und antworten / dy ſy uns darob von beyden ſeyden beſiegelt und beſchreven overgeben haben. So ſpreche wir darob vor Recht / ſintemahl unſe Herre der Grave von der Marcke / von uns Vorouwen der Aebtißin wegen von Eſſende claigt / dat unſe Herre der Hertzoge van Gúylge unſe Vrowe de Abdiſſe zu Breyſicke gebrandt und geſchedigt habe / ſo wat Guetz unſe Vreuwe die Abdiſſe von Eſſende bewyſen und zubringen kan / als Recht iß vur den gehnen dat ſyt van Recht bewyſen und zubringen ſall / dat ihro ſeyn und dat ſie et in Rechter Wehr beſeſſen have / hait Jhr unſe Herre der Hertzoge von Gúylge / dat guet / dat ſie alſo bewúſt und zubracht hedde / gebrandt und geſchedigt / den Brandt und Schaden ſall unſe Herre der Hertzoge von Gúylge unſer Vrouwen der Abdißin von Eſſende Richten / alle Argeliſte vyßgeſcheiden und diß zu Uhrkundt ſo hain wir geſchworen des Verbundts von den Landt Vrede vurß uns zu Siegel das wir uns Herren und ſtede wegen gebrauchen / und an dieſen offenen Brief gedruckt ꝛc. Geſchreuen / int Jvir uns Herren duyſſent dreyhundert und ſeyß ind ſeyßig Jair / des neiſtens Vrytages vur Sente Margarethen Tage.

XIX.

Käyſers Caroli IV. Confirmation aller Privilegien / Freyheiten / Statuten und Gewohnheiten der Stadt Eſſen / de anno 1377.

Carolus

CArolus quartus, divina favente Clementia Romanorum Imperator ſemper Auguſtus & Bohemiæ Rex. Notum facimus tenore præſentium Univerſis quia ex nonnullis literis divorum regum Romanorum prædeceſſorum noſtrorum Cives & Civitatem Aſſindenſem fideles noſtros dilectos Imperio ſacro immediate cognovimus antiquitus eſſe ſubjectos, jura & privilegia quæ obtinent dicti Cives nec non Conſvetudines Laudabiles & Statuta per nos huc usque rationabiliter introductas & introducta non improvide neque per errorem ſed animo deliberato de certa noſtra ſcientia ac de plenitudine Cæſarea poteſtatis approbamus, ratificamus, innovamus & tenore præſentium confirmamus. Dantes & concedentes ſemper Conſulib. Aſſindenſ. qui ſunt, vel pro tempore fuerint hujusmodi Conſvetudines & Statuta pro qualitate temporum immutandi, innovandi, augmentandi & emendandi & pro honore Imp. & loci & hominũ in habitantium ibidem utilitate, prout dictis Conſulibus viſum fuerit, plenam & omnimodam poteſtatem. Volumus etiam autoritate Cæſarea ſupradicta de certa noſtra ſcientia ſtatuentes ut Cives & Civitas memorati per Imp ignorationem obligationem aut alio quovis modo alienandi nullo unquam tempore ab Imperio debeant ſeparari. Decernentes nihilominus irritum penitus & inane, ſi contra hoc per quempiam aliquid contigerit attemptari, noſtris tamen & Imperii ſacri Juribus ſemper ſalvis. Mandamus igitur univerſis & ſingulis noſtris & Imperii Sacri fidelibus cujuscunque gradus, Status, dignitatis ſeu conditionis exiſtant eis auctoritate Cæſarea firmiter inhibendo, ne dictos Cives & Civitatem Aſſindenſem ſuper Conſvetudinibus juribus & ſtatutis hujusmodi præſumant impedire. Seu alias quomodolibet perturbare, prout noſtram & Imperii Sacri graviſſimam indignationem voluerint evitare. Præſentium ſub Imperialis noſtræ Majeſtatis ſigillo teſtimonio literarum. Datum Aſſindiæ Anno Domini milleſimo, trecenteſimo, ſeptuageſimo tertio Indictione quinta, decima octava Kalend. Decembris regnorum noſtrorum anno trecesſimo ſecundo. Imperii vero viceſimo tertio.

De mandato Domini Imperatoris,
Nicolaus, Cameracenſ.
Præpoſitus, Mppr.

à tergo ſcriptum

Rta Wilhelm Kortelangen.

Diß Privilegium iſt in originali beſichtiget. Befindet ſich zu Pergamen mit groſſer leßbahrer Schrifft / vndt anhangendem Käyſerlichem groſſem Inſiegel in gelben vndt zurück in rothem Wachs auffgedrucktem Secret an einem gelben vnd ſchwartzen Seidenen Schnur oder Preßel / alles vollkomenlich vndt ohne Mangel.

G. Kumpſthoff / Notar. Principal. mpr.
L. Hertzig / Notar. Adjunctus mpr.

XX.

Ejusdem Mandatum Manutenentiæ **an innen-benannte Perſonen / vor die Stadt Eßen** / de Anno 1377.

CArolus quartus, divina favente clementia Romanorum Imperator ſemper Auguſtus & Bohemiæ Rex Venerabili Colonienſi Archiepiſcopo, Sacri Imperii per Italiam Archi-Cancellario Principi & devoto, nec non ſpectabilibus de Marca & de Monte Comitibus, fidelibus ſuis & Imperii ſacri dilectis, gratiam ſuam & omne bonum. Quia ex nonnullis privilegiis & literis à Ducis Romanorum Imperatoribus & Regibus, prædeceſſoribus noſtris, Magiſtris Civium Conſulibus totique Univerſitati Civium Civitatis Aſſindienſ. conceſſis, cognovimus eosdem Cives & Civitatem Immediate Sacro Imperio eſſe ſubjectos de vobis præ cæteris ſpecialiter præſumentes vobis & veſtrum cuilibet non improvide neque per errorem, ſed deliberato & de certa noſtra ſcientia committimus tenore præſentium & mandamus, quatenus ſvos omnes, aut duo vel unus veſtrum quoties pro parte dictorum Civium fueritis requiſiti, eisdem Civibus contra omnes & ſingulos violatores jurium, privilegiorum & libertatum eorum fideliter aſſiſtentes ipſos defendere ac manutenere curetis autoritate Cæſarea, quam vobis & veſtrum Cuilibet, ſalvis ſemper Imperii juribus, plene committimus in hac parte diſponatis integraliter ac fideliter aſſiſtatis dictis Civibus auxiliis Conſiliis & favoribus opportunis, qui pro honore Imperii atque noſtro illæſi in ſuis juribus privilegiis & libertatibus conſervantur præſentium ſub imperialis noſtræ Majeſtatis ſigilli teſtimonio literarum.

Datum Aſſindiæ anno MCCCLXX. ſeptimo, Indictione quinta decima, VII. Kalend. Decembris regnorum noſtrorum anno triceſimo ſecundo, Imperii vero viceſimo tertio.

De mandato Domini Imperatoris,
Nicol. Cameracenſ. Præpoſ.
vnd in dorſo ejusdem
Rta Wilhelm Kortelangen.

XXI.

Vertrag zwischen Hertzog Johann zu Cleve und der Stadt Eßen/ vermöge dessen diese jenen zu ihrem Erb-Vogt erwehlet und angenommen/ de Anno 1495.

WY Johann/ Hertoch to Cleve/doin kundt allen Luiden/ dat und also vns nu Burgemeister/ Raht XXiiij. und gantzge Gemeinde der Stadt Eßen/ etliche Articuln und Puncten umb Nüttichheit und Wohlfahrt oerer Stadt und oerer Bürgere des forder in guder Eintracht und Regiment to halden gelaifft/ und ven daerup Verschrivunge gegeben hebben/ alß die van Worde to Worde here beschreven folgt.

Wy Bürgemeister/Raht und vier und twintich und gantze Gemeinde der Stadt Eßen/eindrächtiglich mit unser Stadt Glocken vergadert/ doin samentlichen kundt allen Luiden/ dat und also nu die Ehrwärdige Wohlgebohrne und Edle Frowe Mayne von Overstein/ Abtisse/ vort Probstinne/ Dechaninne/ Cüsterische und sämentliche Jonfferen/ des Stichts Eßende unse gnädige liebe Frowe und Jonfferen sich um Urbair und Wohlfahrt des Stichts und der Stadt Eßende in einem beroepen Capittel capitulariter mit dem Durchleuchtigen/ Hochgebornen Fürsten und Herrn/ Herrn Johann/ Hertogen von Cleve und Graven van der Marck unsern gnädigen lieven Herren vorder verstrickt/ verdragen und verbunden/ also das Oere G. eindrächtiglichen den vorgenannten unsen gnädigen lieven Herrn/ Sr. Gnad. Erven und Naekommen/ tot ienen Erff-Vogdten und Schirm-Herrn des vorgl. Stiffts gekaren/ und angenommen/ und sich dan vast eine Weile Tyds Irrungen und Zwydracht binnen unser Stadt Eßende erhauen/ derhalben sich updeloepe und mennigerley gewaltliche Handlungen begeuen hebben/ die wy suß allet bey unß selues nit gestraffen noch niederlegen künden/ als sich wohl geboert hedde/ solchs und dergleichen in tokommenden Tyden/ dat Gott doch verhueden will/ upt nyhe sich weder ergeven mögen/ dem dan to vorder vortokommen/ und up dat wy deß tho beter unse Stadt und guedere eindreichtlicher versamblinge und bevelichen Regimente bringen und handhalden mögen/ sein wy nu eindrachtlich deß mitten vorgl. unsern gnädigen lieuen Herrn/ seiner Gnaden Erven und Nakomlingl. Hertogen van Cleve und Graven van der Marcke/ als unser und des Stichts Erb-Vogdt und Schirm-Herrn vertragen/ und van nu vortan to ewigen Dagen/ vor Unß und unse Nachkommen etzlichen Puncten und Articulen averkommen/ und ingegain/ alß herna geschreuen folgen:

Ten ersten sollen und willen wy Uns günstiglich/ freundlich und Naberlich mit seiner Gnaden Erven und Nakommen/ als unsen Erff-Vogten und Schirm-Herrn und Sr. Gnad. Lande/ Undersaten und Bewandten to bewiesen und behalden/ und Uns to geinen andern Herrn Steden und Luiden ergeuen/ noch darunde einig Verdrag noch Verbondt in einigerley Weise macken noch angain.

Dick sollen und willen Wy Sr. Gn. und Sr. Gnaden Fründe und Undersaten/ so dücke und vaicke Sie des gesinnen/ und so starck oen des van noden/ werden mocht/ in- und uth unser Stadt Eßende/ und doir und doir unse Boume und Vestenis kommen und reisen/ und sich darinne behelpen laten/ sonder einig Bekroin oder Weigerunge Dichoff sich bernechst in unsere Stadt Twytracht und Uploepe weder begeuen/ als vorschrev. stehet/ und up dat S. Gnad. und Sr. Gn. Erven und Naekommen als ein Vogdt und Beschirmer des Stichts dan des tovorder Macht hebben die Handt daran to halten/ warbey solches uploips niddergelegt und vort deßhaluen Straffingen geschehen möge/ hebben wy nu gegunt oeren Gnaden unser Stadt Pforten altyt tot oeren Gnaden gesinnen te apenen und in to daen und in tho hebben/ So des na Gelegenheit von noten sein soll/ sonder einigerley Eindracht off weigeringe.

Dick en willen Wy niemandts die unsen gnedigen lieuen Heren/ oder syner Gnaden Undersaten Vorschr. beschedigt hebben of openbare Wy andt wäre/ binnen unser Statt nit puißen/ herbergen/ endhalten/ noch Geleide geven/ noch doin Evurfahren nochkommen laten/ dan off solches outwatende was geschehe oder geschieht were/ so bald ons solchs dan von Oeren Gnaden/oder oerer Gnaden Ambtluiden verwilligt wurde/ sollen wy ons dersonder Vertoch bey der Sonnen endtschlain/ und Gleide opseggen/ desgleichen sollen oere Gnaden noch oerer Gnaden Ambtluide noch Undersaten ock niemandt wie die ock weren/ die uns off unser Burger einig beschedigt hetten offviante wehren/ in oerer Gnaden Lande und Gebiede mit Huißen herbergen/ noch endhalten/ noch Geleide geven/ noch geven laten/ den wer des dick suß unwitlich geschiet/ sullen sie sich der dick sonder Vertog endtslain/ so bald oen

solchs von ons gewittigt wurd/ Geleide opseggen/

Dick sullen Wy alle Undersaten unsers gnedigen lieven Heren vurgeschrev. und die seiner G. to verdedingen stain/ so dück deß von noden gewurden na alle onse Macht beschudden und beschirmen helpen und deßgleichen Sie uns/ als oen solchs oick der vurgeschrev. Voigtien halver billich geburt/ wederum beschudden helpen/ als oerer G. eigen Undersaten/

Vort sullen noch willen Wy einige von onsen Undersaten Unß gnedig lieven Herrn Vorgeschrev. in vnser Statt noch Sticht von Eßen/ umb Schade noch Schuldt/ nit bekummern noch vertueffen laten/ dauvor ons selfs eigen proper Schuldt/ und Broicke/ die sie mit Hande und Monde gelaifft hebben/ dan wie kan ons des Vorter und Dair enboven mit jmandts to schaffen hebben offt kriegen möcht/ sollen wy die suecken und anlangen ter stede Sie wohnhafftig und duickpflichtig sein/ darinnen ons dan oick unvertöglich recht mit nahmen binnen dreiyen Tagen gedeyen und wiederfahren laten soll/ deygleichen Seine und Seiner Gn. Ambtluide und Undersaten solchs mit ons oick also und nit anders vortan onderholden sullen.

Dick sullen Wy Wanneer unserem gnedigen lieven Heeren seiner Gn. Erren und Nakommen vorgl. solchs von noden sein mochte/ ind Sie des an an Uns gesinnen werden mit gantzer Macht dienen op onse Kost/ so fern wy sülchs van der einen Sonnen tot die ander reisen/ ind doin mogen/und off sich solchs weider und langer begeue und geboirden sall/ solches allet op oere Gn. Cost geschyen/ beheltlich doch herantienden uns/ unser Stadt Rechten und Privilegien in oerer vollkomner Macht to blieven/ sonder all Argelist/ Alle dese Puncten und Articulen so wie die vor in desen Brieff beschreuen und uith gedruckt stain/ gelauen wy by onsen ehren trauwen ind gelauen uck in rechter Eydtstatt vestiglich und unverbroicklich to halten/ indt dar negen nit tedoin/ noch schaffen gedain to werden in einigerley Weise/ ind hebben des to getuige und vester Stedigkeit unsen Siegell mit unser aller rechter Wetenheit aen desen Brieff gehangen. Gegeuen in Jar Unsers Heren Duisend vierhundert XCV. op St. Severins tag.

So bekennen Wy Johan Hertog von Cleve vorgl. vor unß unsere Erven und Nakommen dat wy nu wederum den vorgl. Burgermeister und Raht und gantze Geimeinde tot Eßen in guden fasten trawen und unser Fürstlichen Ehren gelaifft und geseckert hebben/ gelauen und seckeren auepemits desen Brieff alle dese vorgeschrev. Puncten und Articulen/ so wy die vor und na hierin uitgedruckt ind geschreuen stain/ und vns angain und bevoeren mogen/ vestiglich und unuerbroichlich tho halten/ und darwieder nit tho doin noch schaffen gedain tho werden/ in einigerley Weise sonder Argelist/ und hebben des in Vestnus ind getuige der Warheit/ unsern Siegell an diesen Brieff doin hangen und heiten hangen/ Gegeuen im Jhar ut supra 1495. Severinj.

XXII.

Vertrag zwischen Hertzog Johann zu Cleve und der Aebtißin Meyne von Oberstein zu Eßen/ vermöge dessen diese nebst ihrem Capitul/ jenem und seinen Nachkommen die Erb-Voigtey über ihre Abtey unter gewissen Bedingungen auffgetragen/ de Anno 1495. nebst Hertzog Wilhelms zu Cleve Confirmation und Acceptation dieses Vertrags/ de Anno 1540.

VAn Gaitz Gnaden/ Wy Wylhelm/ Hertog tho Cleve/ Gülich/ Gelre vnnd Berg/ Greue tho der Marckh/ Zutphen vnd Ravensbergh Herr tho Ravenstein etc. Doin kund allen Leyden/ datt vnns also die Eirwerdige vnnd Edle/ Vnnse Lieue Nichten Abdiße/ Proestinne/ Decheninne/ Cüsterische vnnd sementliche Junfferen des Stichts Eßennde/ hiebeuoren Nementlich do man schreue In den Jair Duysentt Vierhondt Vyff vnnd Negentich vpter Jlff Duysentt Negden dach Willmer den Hoichgeboren Fursten Vnsen lieuen Heren vnnd Alte Vater/ Heren Johann Hertzoughen tho Cleue vnnd Greuen tho der Marckh Hoichlaefflicher Gedachten tott eynen Erff-Vaigtt vnnd Scherm-Hern deßelluigen Gestichts gekarenn vnnd syner Lieffden dairauer Verschriuongen gegeven hebben/ die van Worden to Worden hierna beschreven volgt. Wy Meyne van Obrenstein Abdisse/ Margrita vann Bichlingen Proebstinne/ Amelie van Wirchen/ Decheninne Euphemia van Thyngen Cüstersche/ vnnd Agneß van Bichlingen Jonfferen des werentlichen Gestichts Eßende doin Sementlich kondt allen Luyden/ Datt vnnd also durch Romische Kayßere vnnd Koeningen wir lange Tytt van Jahren vnnse Sticht vnd Capittell durch sunderlinger Gnaiden vnnd to Eingungh mercklich vnnd mennigfeldigh grevryett

vnd gepriuilegiert syn/ Jnsonderheitt/ vaden dieselvige vnnse Kerke richliche mitt mennicherleide Genaidenn/ Herlycheyden/ Rechten/ vnd Nutzen begifftigt vnd begaefft Js diewilche dan Vnnß vnd Vnsen Capittell mit wall durch ouerfalle vnd wederspenne vnnser Untersaten vnd anderen to handthaldē/tho verantwordenn vnnd tho beschermen by vnns selbst nit moglich noch mechtig syn vnnd ander Orsacken haluen vnse Gaytzhuyß vnnd Capittell van den vorgerurtten Keyseren vnd Konnigen/ gegontt/ overlaten vnd verlehntt is/ datt wy sementlich vnd eindrechtlich eynen Aduocaten Beschermer vnd Voigtt ernennen vnd setten mogen/ Vnns/ vnse Kirche/ Gueder/ Herlicheit vnd Gerechtigkeitt/tho beschermen/ tho handhaben/ vnd tho veranttworden/Als wy sulx van denselvigen Tyden an biß up Datum diß Brieffs Jn Oevinge vnd Gebruick gewest syn/Demnae hebben wy vermerckt vnd befonden/ datt wy ghenen vnnseren vnd vnseren Stichts nutziger vnd gelegener Vaegt vnd Schermhern to bekommen wetten/ Dan die Hoichgebaren Fursten Vnnseren besunderen vnd gnedigen lieuen Heren/ Heren Johan Hertougen van Cleue vnd Greuen van der Marckh/ Syn dairomb vnd Vch mircklichen Vrsaichen vnd Gnaiden dieselue vnse Genedige Heer Hertough van Cleue vnd syn Fürstl. Gnaiden Voirvaideren An Vnnß/Vnsen Gaitzhuiß vnd Sticht mennichfeldigh bewisett hebben/ vnd noch deglich bewisen/ Deß also eyndrechtlich Jn eynem Darto Jnnsonderheitt beroepen vnd vergarderden Capittell also geslaeten vnd overkommen/ datt wy une syn Furstliche Lieffden vnd Gnaiden Capitulariter vud synner Gnaiden Eruen vnd Nakommelingen tott Eynen Erff-Vaigtt vnd Beschermer vnser vnd Vnnsers Stichts vnnd aller der vnser vnd Vnser Herlicheiden vnnd Rechten ernennet gekaren vnd angenaemen hebben/ nennen/ kysen vnd annemen anuer desem vnserem Brieff/ Also datt oer Lieffden vnd Gnaiden van nu vorttan then ewigen Dagen toe/ eyn Erff-Voigtt vnd Beschermer vnser vnd der vuirgerurtten vnnß Stichts syn vnd blyevun sollen/ Doch mitt sulchen Voirworden So duek vnd wanner eyn Hertough van Cleue vnd Greue van der Marck doetz halven affginck dat alsdan Naefolger oich Hertough van Cleue vnd Greue van der Marck dese Vurschreue Verlenong vnd Erffvaigtschafft van Vnnß vnd Vnnsen Capittell bynnen den naesten Jair vnd Seß wecken darneigst folgende gesynnen ontfangen/ och darop geborliche Ehede doin/ Dartoe Wy vnd Vnnse Naekoemelingen Sy oickh so duchy des Noitt geboirtt gentzlich sonder Wegerongh off Vertoch gestan sollen vnd willen/ Then wher dan saich datt durch mercklichen Anliggen noitsachen des Nafolgers Fursten vnd Heren van Cleue Wairby dieselue Fursten vnd Her sich deß billich entschuldigen sulx Gesinnens vnd Ontfangens bynnen der Tytt niett gedoien moegt/ Jndaß dan sullen vnd willen wy die Tyt der Onfenckniß nae Notturfft verlengen vnd tott synnen Gesinnen erstrecken. Wehr oich Saich datt sulche Gesynnen vnd Ontfenckniſſche niett enn geschege/ Also datt die vurgeruirte Furst und Her dairinne verseymlich wurd/ Alßdan sullen wy sementtlich off vnse Nakoemelinge moegigh und mechtig syn mitt der vurgerurter Voigdien by vnsen Guitbeduncken vnd willen tho doin vnd tho schaffen/ Sonder ower Lieffden vnd Gnaiden eynich bekroennofft Jnnorache. Oich sullen oir Lieffden vnd Gnaden vnd oire Naekoemelingen sich vnser vnd uns Stichts noch vnser Leyden vnd Koeffsguetern nitt vorder vnterwinden noch eynigh syn annemmen dan hiernaegeschrev. steitt. Dat is tho weten datt syn Furstl. Lieffd vnd Gnaid/ oich synner Gn. Eruen vnd Naekoemelingen noch Amptluiden vnß vnd vnser Nakoemelinge Abdissen und Capittell tho Essende und eyn Jtliche Persoin des vuirgeruirten Stichts vnd oiren Guedern niett daruan vithgescheiden/ so wair die geseten und gelegen syn/ moegen behalden behueden und beschermen by allen den Rechten Vryheiden und Gueden gewonnten/soe wor die von alts/von Pausen/Keysern/Konningen u. andern gegeuen und hergebracht syn moegen/Jnnd vnß detzhalven Allen Bystandt wann et uns van Noeden wurd/ doen sullen/ allett trouwelichen mit Rath und Hulptegen eynen yderen van wat Stade oder Werdicheitt die oich weren/ die tegen vnns und vnsen Capittell off vnsen Luyden ohnbillicher Wyese doen wolden. Jn dit doch allet to doen Jedem und wanneir wy oir Lieffden vnnd Gn. dairtoe eisschende werden/Jn weret saiche/ datt wy und unser Capittell nutz Jmandts unser Untersaten toe eynicher twyst und gescheel quemen/ Also datt sich dieseluigen tegen Vnnß vnd vnseren Sticht gantz rebell hielden/ so woe dat toe qveme/ Darinne en sullen sy sich/noch aller der sy ongeferlich mechtig syn nieth vnterwenden/ Noch Vns noch Vnsen Capittell eingh hinder dovn Jn einigerley Wyse/ Then wer dan datwy sulx an syner Lieffden und Gnaden vnnd synnen Nachkoemelingen gesünnen vnd des begerenden werden vmb vns sulx then besten tho schicken ind dieseluen tho straffen helpen ind alsdan sollen

oere Lieffden vnnd Gnaden der broeken so vnnß dieseluen durch solchen oeren Hendel gebruekt moegen hebben halff genieten vnd nae sich nemen moegen/ Sonder Jnseggen Vnser vnd Vnseren Nakoemelingen / als voir sulchen Kosch vndoelegden sy durch vnsen gesinnen daran kieren werden. Oich sullen oir Furstliche Lieffde vnd Gnaiden vns vnd vnsen Nakoemelingen in oiren Landen vnnd Gebieden auer allgumien in oeren Gerichten tho bekoemen moegen alle die goene Dairtegen vns deß van noeden syn möchte doch als dat sy vnns tho Recht vnd Reden mechten syn sullen ind vns des ouch bynnen Jair und Tags ther Jnthdracht helpen so vern sy sulx by Eren Recht vnd Glimp doen moegen. Voirten sullen oir Fürstliche Lieffden vnnd Gnaiden noch oire Amptluyde noch ymands vom oerer wegen unser Gerichten unsern Gestichts van Essende/ sich annemen noch vnderwinden / noch unser Munten noch Goeden noch eyniger Handt Punten vns vnd vnsen Stichte vnd Capittell toebehoerende / dan und dairmede aen Jnrede gewerden vnnd nae vnsen Willen begaen laeten Vnns dairtoe oich wannehr sy vom uns off unsen Nakoemelingen dartoe geeysset werden um unse Gericht / und anders als vurgeschr. verded eigen helpen so recht ind uns nutt und eirlich is. Vord off imandts umb einige unses off unses Capittels hoeffe Gueder bynnen oiren Lieffden und Gnaiden Landen Gerichten gelegen mit Recht dedingen woldt / dat sall geschien vor die Haeff-Gerichten dair die Gueder dingplichtigh syn ast geboirt voirt söllen ons oir Lieffden und Gnaiden ind oir Amptluide und Richters auer allgunnen dat wy unsen Pacht vich unsen Hoeffs Guideren in den vursche oiren Gerichten gelegen vch penden unnd die Pande lyten moegen durch eynen unseres Stichts-Haeffs frnnen sonder oeren Gericht Voirthen sullen oir Lieffden und Gnaiden noch oire Amptluide bynnen unser Statt noch Gericht van Essende noch eynigen Groet noch guit unsere Stichts geyn vestensesch noch borgliche Bauwe upslain noch marcken laeten / oich en sullen sy geyen Leyd off unsen Sticht thobehörigen in oiren Landen tho woenen koenen laten then sy dan mett behaldoeph unsers und unsers Stichts Recht an den vurgeschr. Linden/oichen sullen oir Lieffden und Gnaiden noich oir Amptluide in Vreden noch in Veheden geyn Herbergh neemen / in den Sticht van Essende noch oiren Guederen ten sy tot Nutticheitt und oeber des Stichts oeffter gar unsern Sticht sunderling ahn Vorthen sullen oir Lieffden und Gnaiden noch oir Amtluide noch imands van oirer wegen dat sy in Vredenn noch Oerlogen unse Gestichts Luyde noch Guyden niet schatten noch mit fueder hauer noch mit Schwynen noch mit Keyen / noch mit Hoeneren / noch eengerhand Dingen / oich en sullen sy unse Gestichts-Luyde van Essen mit dringen in ghener Tyt noch tho graeven noch tho fueren noch oir Perd tho leenen noch tho einigerhandt Sacken then sy dan myt unsen vndunsers Capittels Willen Vort sullen oir Lieffden und Gnaden ind oir Amptluide dat gutt innd die Haeun die in unsen und unsers Stichts Haeuen gehoeren die daer werden behindert und onthalden unsen Sticht tho Vnrecht van den Ghornen die onden oier Lieffden und Gnaiden geseten syn wederbringen ind des Stichts Recht oich gueder und haeue der Harven werden behindert und onthalden tourecht van den ghoenen die onder oir Lieffden und Gnaiden niet geseten syn / dy sullen sy nae all oerer Macht wederbringen helpen in Recht unsers Stiffts haeuen oich en sollen oir Lieffden und Gnaiden noch oir Amptluyde noch niemandt van oirer wegen gein Holtt hauwen in unsers Stichts Wolden. Dan sy sellen unsers Stichts Wolden und Holtt trouwelichen beschermen dat sy nit verwusth noch verhouwen werden. Oich unse Gestichts Luide die doir oiren Gerichten tho doin hebben off krygen moegen/ darinne sullen sy sich oire Ambttluide und Richtere greitlich und redtlich hebben und finden laeten und gunstiglich bewisen tot oeren Rechten. Oieck off unse Luide vurgl. broickhafftig gefunden werden / sall men sich darmed güetlich halden. Oich sullen sich oir Lieffden und Gnaiden genügen laten an der Jarlicher Vagtbeden die man ven gifft van unse Sticht die sich Jairlich beloept up Seß hondert alde Golden Schilde guett van Golde und Recht van Gewichte ander Paümentt daet nae der Tyt in den Lande genghe und geves naeis oeren werde ind dairen bauen en banen sellen sy noch oir Amptluide geyn GOtt noch guit vorder nemen van des Stichts Guederen off Luyden ind sullen oer Lieffden und Gnaiden der Vurgl. Seshonderet alde Schilde nemen Twehondert und Sestich Schilde tho Mey / innd Driehondert und virttich Schilde tho Hervest innd sulchen Gelt sullen sy forderen Jarlix an eyner Abdißinne tot Eßende off oiren Amptluiden / als sulx gewointlich is/ wehr oich Saiche dat einige Weyl off Hoeffluyde weren die guet tho Vnrecht hielten dat tot die Vogtledenn gehoerenden / dat sullen oir Lieffden ind Gnaiden off oir Ampluide van denseluen vch forderen moegen tot der Tyt toe als men dat van der Vagdien betae-

len ſall/ Oich ſullen oir Amptluide unſe und unſer Capittels daege haldenn ind unſe Wordt doin tot unſen Beſten ſo war wair unnd wanneir wy ſy dair to eyſſchen ſonder wedder ſeggen oich ſonder beuel dairaff van oiren Heren Hertougen vann Cleue tho doruen wachten/ dair ſy dat vehelich an und aff to koemen doin moegen. Jnd wanneir ſy dan bynnen den Landen van Cleue off den Lande van der Marck off den Paelen unſers Stichts van Eſſen geſchege/datt ſall up oir Lieffden unnd Gnaden/ dan wanneir dat war anders dairen buiten gehehe ſall up vnſen Koſt und Amt geſchien. Wehr oich Saiche dat einge van oir Lieffden unnd Gnaiden Amptluiden unſe und unſers Stichts Gueder mitt Onbillicheit beſchwerdenn und Overlaſt deden/ alſo dat wy dairover klagden/ alsdenn ſullen oir Lieffden und Gnaiden dieſeluen van oiren Amptt onſetten. Then wer dat ſy ſich des bynnen eyner Maent nae ſulcher Klagen alſo ontſchuldiget vnnd voranttworden / deß den reden genoich wehr off vns vmnd vnſen Capittel off Luyde bynnen derſeluer Manntt weder deden ſulchen Onrecht ſy oen gedann hebben. Vorder were Saiche dat oir Lieffden und Gnaden vnd oir Nackómelingen und Amptluide weder alle dieſe Articul und Gelaeffden deden/ off der einigs nitt en hielden / innd wannher ſy dan dairomb van uns gemaintt werden. So ſöllen ſy unß off unſer Nakoemelingen bynnen den neiſten dreien Maenden nae ſulcher vurgeſchreuenen Maenonge weder doin unnd uolntrecken die Articulen und Puncten dairtho braken weren / die Mainungh ſullen ſy oich duldelich und ſonder Onwerdigheitt ontfangen. Weret oich / dat ſy binnen drien Maenden vurſchr. neiſt die Meinonghe alſo woe vurſchr. ſteitt geſchiet wer ſulcher Puncten nitt weder en verrichten/ ſo ſollen ſu tohanden ald ſulche drei Maenden ongekommen weren / onvertoglichen tot Eſſende inriden und oich nieche daruth ſcheidenn ſy en hebben uns und unſen Capittel irſt wedder gedanin van all den Puncten und Articuln die dartho brokenn geweſt weren/ ſonder einigerhand Wederſprache/ Oich en ſullen oir Lieffden und Gnaiden die Koſt die ſie deden umb beſchermen unſers Stichts Guederen und Luyde niet rechenen noch uplegen up vns unſe Geſticht noch Guederen und Luiden vurgeſchr. dan den ſelbſt dragen/ wy noch unſe Capittellen ſullen den Schaden tho beleggen oich mett ſchuldig noch verpflichtet ſyn.

Alle dieſe vurſchr. Puncten und Articulen hefft uns und unſe beſonder und gnedig lieve Her Her Johan Hertoug van Cleue und Greue von der Marckh vor ſich und ſyner Gnaden Nackoemelingen vurſchr. in gueden Trouwen gelaefft und geſekertt/und nae lyfflich mitt uffgerichten Fingeren ouer die hilligen geſchwaren vaſt ſteds und vnverbroicklich tho haldenn/ gelich die in deſen Brieff begreven ſtain / vorthebben ſyner Lieffden und Gnaiden Amptluide naebeſchreuen unß und unſen Capittell oich in gunden trouwen geſekert und auer die Heilligen geſchwaren datt ein Jdlich in ſinen Amptt alle Luide und Guider uns unnd unſerem Sticht tobehoerende / unnd vorth alle Puncten in deſen Bref begrepen/ So voill ein Jder die Antreffen moegen to vollentrecken und halden willen ſo lange ſy Amptluide ſeiner Lieffden und Gnaden ſyn ſullen / Werdt oich datt der Amptluide einigh ſtorue off entſat wordenn/ Alſo duck datt geſchehe Alßdan ſullen dieghenen die weder Jn die Stede qvemen bynnen den vierthein nachten dairnae tot unſer Meinonge deßgleichen laeven und ſchweren die punten wo vurgl. to Vulhaldenn Sonder alle Argeliſt/ Diß to Orkundt der Warhett und gantzer Vaſter Stedigheitt hebben Wy Meyne Abdiße vurſchr. Praeſtinne Decheininne/ Cuſterthe und ſementliche Jonfferen Vnſes Capittels Segell An deſen Breff doin hangen. Gegeuen Jn den Jaren unſers HErrn Duyſent Vier hondert Vyff vnd Negentich vp der Eilffduſentt Megden Dach.

SO bekennen Wy Wilhelm/ Hertough tho Cleue/ Gulich/ Gelre und Bergh/ vurgeſchrev. vor uns unſe Erven und Nakoemelingen Naedem in der voriger Verſchrivongen under andern opentlich vith gedruckt und eygendtlich vermeldet ward/ datt ſo duck und wannher eyn Hertough van Cleue und Graeue von der Marck Doitz haluen affginge / dat alßdan die Naefolgende Herthough tho Cleue und Greue von der Marck die vurgeſchr. Verleenong der Erff-Vaigtſchap van eyner Abdißen to der Tytt und Capittell thot Eßende bynnen den neiſten Jar und Seß Wecken dairneiſt folgende Geſinnen und onfangen ſall/allet nae Jnhalt derſeluiger Verſchriuunge/ und aver die Tot noch Verlopenniß/ Datt wy in durch ditlich Affganck deß Durchleuchtigen Hoechgebaren Fürſten Vnſers Herrn und Vader Hochlöfflicher Gedachtenn Als Hertoughen van Cleue und Greue van der Marck obgenannt Erff-Vaigtſchap van der Erwerdiger und Edler unſer lieber Nichten Frowen Sebillen von Montfortt/ Abdiſchen Ermgard van Dieffholtt Praeſtinne/ Catharin van Gleichen Decheninnen/ Annen von Lymborgh Scholaſterſche/ Catharinen von Tecklenborch Cüſterſche und ſemendliche Jonfferen des Stichts Eßende ontfangen hebben Jnd dairop voir Uns und unſe Nackoemelingen Hertougen to Cleue und Greuen to der Marcke Alle Puncten ſo die Jn deſen Breff geſchreuen ſtain geſekertt und gelaifft/ Vnd mitt Prichtigen Vingern byfflichen auer die heiligen geſchwaren gantz to haldenn und alſo nae to gaen/ Jn dair Tegen oich niet to doin geſchaffen gethan tho werden Jn einigerlei Wyſe Jnd hebben dariromb thor Konten und Vaſter Stedigheitt unſen Siegell an deſen Brieff doin und heiten hangen/ Jnnd ward beuolen unſen lieuen Rheden und getrewen mit Nhamen Dericken van Wylick unſerem Erff-Haiffmeiſter und Droſt unſers Landts von Oeſtlacken/ Johannen van Loe unſerem Ambttman tho Boickhum / Wenemar van der Reck Vnſerem Ambttman tho Blanckenſtein/ und Werden Thietz von Oldenbohum vnnſerem Ambtman tho Hoerde / Euerd von der Rell unſerem Ambtman thon Hammer/ Jorien von Bonnen unſerm Amptman tho Wetter Dericken von der Reke unſer Ambtmann tho Vnnar Ernſthvan Bollſchwinge unſern Amtmann tho Luynen unnd Hermann Vornhagen unſeren Ambtman tho Jſernloe unnd Nyerſtadt/ dat Syoer Siegelen b unſen Siegell an deſen Breff gehangen hebben/ Des wy Derick von Wylik / Erffhaiffmeiſter Johann von Lhoo Wemmar van der Reck Thieß van Aldenbeckhun Euerd van der Reſt/ Jorien van Bonnen/ Derick van der Reck/ Ernſt von Boelſchwing und Hermann Voerhagen bekennen/ durch beuelch unſers Gnedigen Lieuen Heren gedain to hebben. Gegeven tho Eſſen in den Jahren unſers Herrn Duyſentt Vyffhondert unnd vierttich ow Maendag nae den Sonnendagh Reminiſcere, Nementlich de drie und twintichſten Dag des Maen Februarii.

Vith Bevelch myns gnedigen
Hern Herthougen
Vorſtl. Gnaden

z. Ghozref. ſcripſ.

P. Henr. Oliſsl.d.
ſcripſ. mppr.

Reyd.

XXIII.

Der Aebtißin Catharina zu Eßen Qvittung über 100. Joachims-Thaler/ ſo ſie von ihrem Ländgen und Dorff Breyſich empfangen/ de Anno 1552.

WIr Catharina von GOttes Gnaden des Käyſerl. Frey-weltlichen Stiffts Eßen Abtißin/ geborne Gräfin zu Teckelburg/ bekennen hiemit öffentlich/ daß wir von Bürgermeiſtern/ Nachburen und Gemeinden unſers Ländgens und Dorffs Breyſichs unſern lieben getreuen empfangen haben/ hondert Joachims Thaler/ die welche uns an ihnen/ von wegen der Mandaten/ ſo des Käyſerlichen Vorraths und Königlichen bewilligten Baygeldts halben im Jahr Acht und viertzig jüngſt verſchienen ausgangen/ noch hinderſtändig / und nechſt verlauffen Chriſtmeß zum letzten Ziel und Termin verfallen geweſen/ ſchelden derhalben obgedachte die unſere von Breyſich derſelben vorgemeldter hundert Thaler und Mandaten halber frey/ qvedt/ ledig und loß und bekennen derowegen gude gedanite Entrichtung und Erlegung/ ohn gefehrd. Uhrkund dero Warheit haben wir Catharina Aebtißin vurgl. unſer Pitſchier Siegel hierunden uff Spatium thun drucken/ am 14. Februarii Anno 1552.

(L.S.)

XXIV.

Der Aebtißin Irmengard zu Eßen Qvittung über 225. Reichsthlr. ſo ſie von ihrem Ländgen Breyſich/ zu Abſtattung ihres Quanti der Reichs-Anlagen erhalten/ de Anno 1564.

WIr Irmgardt/ gebohrne Gräfin und Adel-Dochter zu Dreyholdt/ des Kayſerl. freyweltlichen Stiffts Eſſen Abtißin/ bekennen hiemit für uns und unſere Nachkommen Abdißin/ daß uns nun die Ehrſame und liebe Getreue ſämtliche Gemeinheit und Unterthanen unſers Landts

Landts Breysich unterthäniglich und gehorsamlich erlegt und bezahlet haben zween hundert und fünff und zwantzig gute enckende bescheiden Thaler / nehmlich den ersten Termin und halbscheid / der fünffthalb hondert Thaler / darauff wir ihnen gnädiglich und gütiglich vertragen und überkommen / und zu dem ufferlegten und unbezahlten Reichs- und Kreyß-Steuren / als nehmlich zu dem doppelten Römerzuch Anno &c. Sieben und funfftzig item zu dem neuen Baugeldt ꝛc. Anno Neun und funfftzig / und dann zu der Legation in Franckreich alles Anno &c. Neun und funfftzig bewilliget / neben der Ridtbergischen Expedition und Anlage und erweckter Empörung / und in Niederländischen Westphälischen Kreyß / sonderlichs im Stifft Münster geübter Handlung Hertzog Erichs von Braunschweig zu contribuiren / wovon der ander Termin und Bezahlung als nachmahls zween hundert und 25. Thaler seyn soll / uff nechst künfftig Christmeß / bekennen und sagen / demnach ermelte unsere Unterthanen von Breysich solches vorgerührten ersten Termins frey / quitt / ledig und loß. Des zu Uhrkund haben wir unser Pettschafft hierunden auf Spatium thun und heischen drucken. Actum am Donnerstag nach Ostern / Anno Vier und sechzig ꝛc.

(L.S.)

XXV.

Der Aebtißin Irmengard und des Capituls zu Eßen Vollmacht vor innen-benannte Personen / daß sie mit denen zu Breysich der Reichs- und Crayß-Contributionen halber handeln sollen / de Anno 1573.

WIr Irmgard / gebohrne Gräfin und Edel-Dochter zu Dreyhold / Aebtißin / Probstin und Vort wir andere sämtliche Capitularen / Ritterschafft / Canoniche und gemeine Stände des Käyserl. freyweltlichen Stiffts Essen / thun kund und bekennen hiermit / daß wir den Ehrenvesten und Erbarn unsern lieben getreuen Freunden und Dienern / Johann von Sevender / Balthasern uf dem Berge / Herrn Hermann Hellinger / Dechanten und Herrn Weirichen Hiltrop / samt und besunder izo auferlegt und befohlen haben / und thun das hiemit um von unsertwege / gen Breysich zu erscheinen / und der schuldigen Reichs und Creyß-Contributionen halben / mit unsern Unterthanen und Gemeinden daselbst zu Breysich der Gebühr abzuhandlen. Wie wir denselben hiemit befohlen haben wollen / und sie zu thun wissen / und was gemelte unsere liebe getreuen Freunde und Dienere / indem allenthalben alda zu Breysich von unsernt wegen und abhandeln werden / soll sein unser Will und Eigenschafft. Sunder gefehr. Zu urkund der Wahrheit haben wir Abtißin vor uns / und wir Dechanin im Nahmen und von wegen der Capitularen und Ritterschafft unsern Siegel aufs Spatium wissentlich thun drucken. Geben im Jahr dusent fünff hundert drey und siebenzig / am letzten Martii.

XXVI.

Abschied / vermöge dessen die von Breysich der Abtey Eßen 500. Rhtlr. zu Abtragung der Reichs- und Crayß-Contributionen / zu geben verwilliget / de Anno 1573.

DEr Hochwürdiger Fürstin und Frau Abtißin / Pröbstin / Dechantin vor samtlicher Capitularn Dechnin Canonichte / Ritterschafft und gemeiner Stände des frey weltlichen Stiffts Essen verordnete Abgesandten / haben / vermög aufgerichten Abschied und habender Commission, wegen der Reichs- und Creyß-ausstehender Contribution und Steuren mit dero Gemeind von Breysach / als des Stiffts Essen ohnmittel angehörigen und Unterthanen vorabscheidet und überkommen / das sie als die gemein Unterthanen im Lendtgen Breysich / ausgenommen der Geistlichen von Adel darinn habender oder ligender Güter für dißmahl auf Johannis zu Mitsommer schier künfftig fünffhondert unverpothener Thaler Pfenneng / oder der Rechter gewehrte Beylagen contribuiren und unnachläßlich verrichten wollen und sollen / damit die Comminationen und Betrauungen Röm. Käyserlichen Majest. und Krayß geübriget seyn / mit unterthäniger pfleglicher Bitt und Anzeigung / nach dem nun drey oder vier Miß-Jahren beede an Korn und Wein fürgefallen / das Hochgedachte Frau Abtißin ein Ehrwürdig Capitel Ritterschafft und gemeine Stände obgedachten Stiffes Eßen / so dann ihr der Gemein tragende Beschwehr gnädiglichen erwegen / und solche ihre eingewilligte und festiglichen veranlobte Contribution und Beylag zu Richtigmachung der ausstehender Reichs- uud Creyß-Steuren in Gnaden und Günsten gnädiglichen und günstlichen an und aufnehmen wollen / Actum den dritten Aprilis Anno &c. 73.

XXVII.

XXVII.

Churfürsts Friedrich Wilhelms zu Brandenburg, als Hertzogs zu Cleve, Confirmation, des zwischen Hertzog Johanne zu Cleve und der Stadt Essen im Jahr 1495. wegen der Erb-Vogtey über gemeldte Stadt gemachten Vertrags, de Anno 1655.

VOn GOttes Gnaden, Wir Friedrich Wilhelm, Marggraff zu Brandenburg des H. Röm. Reichs Ertz-Cämmerer und Churfürst, zu Magdeburg, in Preußen, zu Cleve, Gülich, Berge, Stettin, Pommern, der Caßuben und Wenden auch in Schlesien, zu Croßen und Jägerndorff, Hertzogh, Burggraffe zu Nürnberg, Fürst zu Halberstadt und Minden, Grave zu der Marck und Ravensbergh, Herr zu Ravenstein, thuen kundt und bekennen für uns, unsere Erben und Nachkommen, demnach Weylandt der Hochgeborne Fürst, Herr Johann Hertzogh zu Cleve, und Grave zu der Marck Hochlöbl. Gedächtnuß im Jahr tausend vier hundert fünff und neuntzigh zu einem Erbvogt und Schirm-Herrn der Statt Eßen von Bürgermeister, Rath, vier undt zwantzigh, und gantzer Gemeine daselbst erwehlet worden, fernern Inhalts hiernegst folgender Verschreibung und Erb-Vogdey Brieffs:

Hier muß der Vertrag de Anno 1495. so oben Num XXI. befindlich inseriret werden.

Daß Wir vor uns unsere Erben und Nachkommen Krafft dieses vestiglich versprechen und angeloben, alles dasjenige, was in allen und ieden obstehenden Brieves Puncten und Articulen, uns betreffend, enthalten ist, ständ, vest und unverbrüchlich zu halden, und dawieder nicht zu handelen, noch zu thun, noch daß dawieder gehandelt werde zu verfügen und nachzulassen in eingerley Weyse, ohn Gefehrde und Argelist. Dessen zu Urkund haben wir diesen Brieff mit unserem Churfürstl. Siegel bekräfftigen lassen, so geschehen zu Cleve in unserm Regierungs Rath ahn eilfften May des Jahrs 1655.

Ahn statt und von wegen hochermeldter Sr. Churfürstl. Durchl.

(L. S.)

Johann Mortz, Fürst zu Nassaw.
Martin Sintzing.

XXIIX.

Urtheil des Kayserlichen Cammer-Gerichts zu Speyer, vermöge dessen die Aebtißin zu Eßen vor der Stadt Eßen ordentliche Obrigkeit und Landes-Fürstin erkläret, auch gemeldter Stadt, derselben gehörige Parition zu leisten, aufferleget worden, de Anno 1670.

IN Sachen Weyland Frauen Irmgart, itzo Frauen Anna Salome Aebtißinnen zu Eßen Klägerinnen an einem wieder Bürgermeistere, Rath und gantze Gemeinheit der Statt Essen beklagten andern Theils citationis ad videndum se incidisse in pœnas privilegiorum. Ist Lt. Wallraffen sein der Declaration pœnæ violatorum privilegiorum halber beschehenes Begehren abgeschlagen, sonderm allem Vorbringen nach zu recht erkandt daß gemeldte Fürstl. Klägerinne und ihre nachfolgende Aebtißinnen zu Essen vor der Beklagten ordentliche Obrigkeit und rechte Landts-Fürstinne zu erklären, und Beklagte auch gantze Statt Essen als Unterthanen und ein Gliedt dessen Fürstl. Stifft eine Aebtißinnen daselbsten davor zu halten und zu erkeñen, auch allen gebührenden Gehorsamb in Gebott und Verbödt zu leisten, zu condemniren, und zu verdammen seyn, erwehnte Beklagte iedoch, bey ihren hergebrachten Rechten als Befreyung von Leistung der Huldigung, von Landsteur, oder Schatzung, doch daß sie ihre qvotam, oder Beysteur der Reichs- und Creyß-Anlagen, wie bißhero einer Aebtißinnen zu Essen, (biß in causa mandati ad pœnam dupli an diesem Kayserlichen Cammer-Gericht ein anders gesprochen) einlieffern, aller und ieder welt- und politischer Administration in Bürgerlich- und peinlichen Sachen (mit Vorbehalt der Frl. Klägerinnen die Verdammung zum Todt, der condemnirten Begnädigung, und Execution, iedoch außer der Statt friedtpfählen) An- und Absetzung des Raths, Verwahrung der Stadt, derselben Mauren, Thürnen, Pforten, wehren, (außer bey Friedens-Zeiten der Frl. Klägerinnen freyen Gebrauchs des Pförtleins hinter der Abteyen) allerhandt dem gemeinen Wesen nützliche Satzungen und Ordnungen zu machen und zu publiciren, Glaydts und sicheren Durchzugs, ihre entschiedene Bürgerliche Sachen zu exeqviren, Ehlen, Maaß und Gewichts, Weg-Geldts, Glocken-Schlags und Nachfolge, Accise und Ungeldts in der Statt und deren Friedtpfälen, Collectirung ihrer Bürger und Einwohner, Jahrmärckten appellationis von dem Hallen-Gericht an dem Rath, und von dem Rath an das Kayserliche Cammer-Gericht, dann bey ietziger freyer Ubung eingeführten Augspurgi-

ſchen Confeſſion und Religion in ihren Kirchen, Schulen, Hoſpitalien, deren Geiſtliche Güter und Gefälle, deme zu Münſter und Oßnabrüg getroffenen Frieden gemäß zu ſchützen, manuteniren und laſſen ſeyn, als wir hiemit ſchuldig erkläre, verdammen, ſchützen, manuteniren und laſſe, iedoch mit dieſem Beding, ſo viel die Befreyung von Landtsſteur, oder Schatzung, dann die Appellatio vom Hallen-Gericht an dem Rath und von dannen an das Kayſerliche Cammer-Gericht anlangen, daß ſolche beyde Puncten allein in poſſeſſorio verſtanden, und das petitorium beyden Theilen gehöriger Oerter auszuführen vorbehalten ſein ſolle, die an dieſem Kayſerlichen Cammer-Gericht ausgelauffene Gerichts-Koſten aus bewegenden Urſachen gegen einander compenſirend und vergleichend, publicatum d. 4. Febr. 1670.

XXIX.

Kayſers Leopoldi Mandatum Caſſatorium & de non amplius turbando contra rem judicatam ſine Clauſula, reſtitutorium vero Clauſula, in Sachen der Stadt Eſſen wider die Aebtißinnen daſelbſt, de Anno 1675.

WIr Leopold, von GOttes Gnaden erwöhlter Römiſcher Kayſer, zu allen Zeiten Mehrer des Reichs ꝛc. in Germanien, zu Hungarn, Boheim, Dalmatien, Croatien, Schlavonien ꝛc. König, Ertzhertzog zu Oeſterreich, Hertzog zu Burgundt, Steyr, Kerndten Crain und Würtenberg, ꝛc. Grave zu Habspurg, Tyroll und Görtz. Entbieten der Ehrwürdigen unſer und des Reichs Fürſtin und lieben andächtigen Annen Salome, Aebtißin, unſers Kayſerl. Freyen Stiffts Eſſen: So dann denen Ehrſamen Gelehrten unſeren und des Reichs lieben Getreuen, Ihrer And. verordneten Räthen, unſer Gnad und alles Gutes: Ehrwürdige Fürſtin liebe Andechtige, auch Ehrſamme, Gelehrte liebe Getrewe.

Unſerm Kayſerl. Cammer-Gerichte haben unſer und des Reichs liebe getreue Bürgermeiſtere, Rath und gemeine Bürgerſchafft der Statt Eſſen unterthänig ſupplicirend vor und anbracht: Obwohl in denen Kayſerl. beſchriebenen Rechten heilſamlich und woll verſehen were, daß niemand von ſeinen erlangten Rechten, und re judicata vertrungen, noch darinn turbiret, oder moleſtiret werden ſolte.

Obgleich auch an unſerem höchſten Gericht den 4. Februarii des 1670ten Jahrs in Recht ausgeſprochen worden ſeye, daß ſie Bürgermeiſter, Rath und Gemeine Bürgerſchafft bey Ihren herbrachten Rechten, als aller und ieder politiſcher und weltlicher Adminiſtration in bürgerlichen und peinlichen Sachen, An- und Abſetzung des Raths, Accis oder Ungelt und Collectirung ihrer Bürger und Einwohnere zu ſchützen, manuteniren und zu laſſen, auch dergeſtalt hieſelbſt per ſententiam Einhalts deren ſub lit. A. beygehenden Abſchrifft, geſchützet, manuteniret und gelaſſen worden ſein, und dahero ſie in Krafft ſolcher Urthel (warvon in tantum keine Reviſion geſuchet worden wäre) die per ſortem aus ihren Gülden und Aembteren, auch ſonſten per vota majora, aus dem Vorſtand der Gemeinheit erwöhlte Chur-Männer, die ordentliche und jährliche freye Raths-Wahl zu verrichten den $\frac{22}{2}$ Febr. auff Petri letzthin, als wohl herbrachter Gewohnheit nach, auf dem Rathauß zu Eßen verſambl et geweſen, und den zu ſolchem Ende erforderten Wahl-Aydt würcklich abgeſchworen, auch darauff die Raths-Wahl noch ſelbigen Tages, dem Herkommen, und ihren geleiſteten Eyden nach, verrichtet hätten.

Daß dannoch, als der Andacht ſowohl an den abgehenden Rath, als auch die erwöhlte Wahl-Männer, auff gedachten Wahl-Tag unerhöret, und neuerlicher Weiſe ergangenen Befelchen (nemblich einen halben Catholiſchen Rath zu erwehlen, undt die Halbſcheidt der Statt-Aemter denenſelben zu conferiren (von gedachter Wahl oder Chur-Männern ſo theils Catholiſch, theils Lutheriſch geweſen ſein, nicht pariret worden, noch habe pariret werden können oder ſollen: Ermeldten den And. hierauff gedachten Urthel diametraliter entgegen, vermittelſt ſub lit. B. fürbrachten Decreti und Mandati den $\frac{15}{2}$ ejusd. 10. den auf gemelten Tag Petri rechtmeßig erwöhlten Rath de facto null und nichtig erkläret, denen Bürgeren und Eingeſeſſenen der Stadt Eſſen, bey Straff tauſend Goltgülden, und der Conjuration befohlen, daß ſie die neuerwöhlte Raths-Perſonen dafür nicht erkennen, ihnen keine Folge noch Gehorſam leiſten, bey denenſelben in keinen Klagten noch Beſchwerten ſich angeben, ſelbigen auch keine Accis, Schatzung oder ſonſten einiger maßen beyſteuren ſolten; Furters denen Magiſtrats-Perſonen bey ebenmeßiger Straff ſich aller adminiſtration und Raths-Verſamblung gäntzlich zu enthalten, wie dann auch denen Chur-Männeren bey gedachter Straff innerhalb zweyen Tagen zu anderwärtiger Wahl zu ſchreiten aufferlegt; daneben auch 2tens gegen gedachte, vorerzehlter maßen in rem judicatam erwachſene Urthel, dem ältiſten Prediger Augſpurgiſcher Confeſſion daſelbſten ſolches Decretum und Mandatum auff den Sontag auff der Cantzel zu publiciren den $\frac{16}{2}$ten beſagtes Monaths zugeſchicket, und als demſelben ſolches zu publiciren von dem Rath verbotten worden, Ihme derentwegen in die Straff von vier und zwantzig Goltgülden, beſag adjuncti ſub lit. C. den $\frac{17}{2}$. ejusd. fällig erkläret und es zugleich per Notarium ad valvas Templorum & Curiæ affigiren laſſen hette.

Ob nun wohl zwarn Sie Klägere auß Liebe zum Frieden und ohne Præjuditz ihres Rechten auch mit Vorbehalt derer dargegen competirenden Rechts-Wohlthaten, nur der And. zu unterthl. Gefallen, noch einen Catholiſchen in den Raths-Standt zu ſich zu nehmen, ſich erbietig gemacht, ſo habe ſolches und was darbey gegen gemeltes Mandatum und Decretum weiter remonſtriret worden, zumahlen keine Statt finden wollen; Sondern ſeye vielmehr 3tens die ſub lit. D. beygehende, gleicher Geſtalt gravirende Erklärung an ermelten $\frac{17}{2}$ Febr. außgefallen, und were (unangeſehen Sie Klägere von dieſem allen $\frac{18}{2}$. ejusd. coram Notario debite appellirt auch ſolche Appellation auff der And. Cantzeley zu Eſſen, Euch Dero Räthen durch gedachten Notarium gewönlicher Weyße intimiren laſſen hätten) dem noch vierdtens den $\frac{19}{11}$. Martii Ihnen Bürgermeiſter bey Pön von fünff hundert Goltgülden, auch Leibes-Straffe, inhalts der Beylag ſub lit. E. demandirt, daß vor anderwertiger Wahl ſich alles Befehlens enthalten ſolten, denen Gildt- und Ambts-Meiſteren aber, ihres ſchrifft und mündlichen Remonſtrirens ohngeachtet, bey Straff von funffzig Goltgülden befohlen worden, daß ſie umb drey Uhr Nachmittags die Bürgere in St. Gertrudis Kirchen der And. Vortrag anzuhören, (ſo doch nur gegen geſchehene Wahl, und daß die Bürgere der gethanen und inſinuirten Appellation nicht beypflichten, auch die Erwöhlte Raths-Perſohnen, ſo ihnen am beſten nicht vorſtünden nicht erkennen ſolten) eingerichtet, und andern Falls mit groſſen Bedrohungen angefüllet geweſen ſeye, beruffen laſſen ſolten.

Fünfftens, als die Klägere dargegen eodem die ſuper attentatis proteſtirt, auch die Proteſtation per Notarium & teſtes gebürlich überreichet hetten, der And. den $\frac{20}{2}$. Febr. Mart. mit Vorbehalt der dem Angeben nach bereits verwürckten Brüchten, denen Erwöhlten Raths-Perſohnen undt Chur-Männeren ſampt und ſonders Beſag Adjuncti ſub lit. F. bey Straff zwey tauſendt Goltgülden weitens ankündigen laſſen, daß ſie dem publicirt, affigirt und inſinuirten Man-

dato vom $\frac{25}{2}$. Febr. innerhalb zwey Tagen gehorſamblich geleben ſolten.

Und were dabeneben denen Ambts-Meiſteren der Schmidt, Schumacher und Leinenweber-Zunfft bey Straff zwantzig Golgulden befohlen worden, daß ſie bey einer Pön von fünff Goltgülden, Ihre Ambtsgenoſſen umb zwo Uhr, an der And. Fürſtl. Abtey zu erſcheinen, abladen ſolten, So ſeye auch der älter Bürgermeiſter und Syndicus erwehnter Statt Eſſen (alles deſtomehr zu verwirren) von Dero And. Fiſcali, als Auffrührer und Auffwicklere der Gemeinen beklagt. Fürters denen Accis-Einnehmeren, bey einer arbitrari und angeſetzter Straff von tauſend Goldgülden anbefohlen worden, Ihres beſchehenen Einwendens ohngehündert, von denen Bürgeren kein Accis einzunehmen, und denenjenigen welche man wegen nicht bezahlter Accis, das Korn angehalten, ſelbiges alſobaldt zu reſtituiren.

Worbey es noch nicht verplieben ſeye, ſondern hette der And. Sechſtens (mit abermahligen Vorbehalt der angegebenen verwürckten Früchten am $\frac{24}{5}$ Febr. Mart. denen Bürgermeiſteren und Rath inhibirte Folge und Gehorſam geleiſtet, bey Straff von tauſendt Goldtgülden Beſag litera G. abermahlen anbefohlen, denen ausgelaſſenen Befelchen innerhalb 24. Stunden gehorſamlich nachzukommen, wie dan auch ſonderlich ſub eod. Dato Ihnen Bürgermeiſteren mit gleichmeßiger Reſervation und bey Straff von tauſendt Goldtſl. vermöge adjuncti ſub lit. H. aufferlegt ſeye, daß ſie Angeſichts deſſen dem Mandato vom $\frac{29}{11}$. Febr. Mart. geleben und de paritione innerhalb 24. Stunden dociren ſolten.

Als nun hierin eben ſo wenig habe parirt und Folg gelüſtet werden können, ſondern man es nur bey der Inſinuation gedachter Appellation gelaſſen, und ſuper attentatis, jedoch ohne die geringſte Verunglimpffung proteſtirt, ſeyen darauff 7tens ſo wohl die Bürgermeiſter und Rath-Männer, als auch nebens denen Chur-Männeren, alle diejenige Bürgere, ſo offtged. Rath, nach außgelaſſenen Befelchen Folg und Gehorſamb geleiſtet, ſamt und ſonders auf den $\frac{28}{10}$. Febr. Mart. per Mandatum ſub. lit. I. an Dero And. Cantzeley, umb zu ſehen und hören, daß ſie in die Straffe ſo in den Befehlchen enthalten, declarirt werden mögten, citirt.

Und darauff 8tens Inhalts adjuncti ſub lit. K. de facto fällig darin erkläret, und noch darüber (wiewohl man ebenfalß dagegen proteſtirt) am $\frac{1}{12}$. Martii negſthin einen Bürgeren drey Fuder Wein und zweyhundert Reichs-Thaler an wöllen Tuch in Arreſt geleget.

Auch demſelben 9tens den 19. ejusdem wiederumb zwey Stück Weins beſchlagen, den 11ten aber denen Bürgermeiſter vor euch mitbeklagten Räthen angedeutet worden, daß ſie von ohngefehr viertzig Frantzöſiſche Reuther unteren Conduit deß Graven de Gaße ſo bereits eine halbe viertel Stunde, auff jenſeit der Statt Eſſen geweſen, und alſo zurück kommen, Biletter ſchreiben laſſen ſolten.

Zehendens ſeye den 20. ejusdem an den Prediger Augſpurgiſcher Confeſſion ſub lit. L. vorbrachter Befehl worin mit Vorbehalt der Straff, welche einige darin benamte, verwürckt habea ſolten, allen und ieden Bürgern, bey Straff von hundert Goldgulden inhibirt geweſen, denenjenigen ſo vorermelten Fürſtl. Befelchen pariren wollen, ſolches nicht verweißlich vorzuwerffen (von der Cantzel zu publiciren abermahlen zugeſchicket worden.

Uber das were 11tens den 25. ejusd. auff den Palm-Sonntag S. N. Mittags umb zwölff Uhr, eine Königl. Frantzöſiſche Brigade von 24. Compagnien zu Pferdt (nachdeme, ſo wohlgedachte Völcker, als auch Ihre Fürſtl. Gnd. Räthe ſich vorhero hetten vernehmen laſſen, daß ſie nur durch die Statt marchiren, und etwan zu Watenſchedt oder Bochumb über Nacht verbleiben wolten: (Contra ſanctiones ſuper pace publica, in die Statt gebracht und davon (als zuvor dieſelbe ſich einer Pforten bemächtiget, und zugleich der Marck und einige Gaßen Compagnie Weiſe beſetzt gehabt) neben andere Lutheriſchen Raths-Verwandten, deren viele nicht eine geringe Mannſchafft, auff das koſtbarlichſte hätten bewirthen und tractiren müſſen) jedem Bürgermeiſter eine Compagnie zu verpflegen hingewieſen worden, wie ſolches die ſub lit. M copialiter beygehend Bilette So Dero And. Secretarius N. Burvenich dem Krieges-Volck zugebracht mit mehrerm außweiſete, und weren denen übrigen Lutheriſchen Bürgeren, wie auch den Catholiſchen ſo Dero And. Befelche nicht hätten nachkommen können, (maſſen denen anderen, allen auch Catholiſchen Raths-Verwandten mit der Einquartierung überſehen worden (einem jeden zween, drey, vier, fünff, zehen ja biß auff zwantzig und mehr Reuther zu verpflegen zugeſchicket worden, ſo bis auff den 12ten Ejusd. (an welchem Tag die Völcker, nachdeme man den Officirern zuforderiſt zweyhundert ſiebentzig fünff Reichsthaler erlegt, aus der Statt gezogen ſeyn) mit Wein, Bier, Brandtwein, köſtlichen Speiſen undt Futter vor die Pferdt, hetten accommodirt werden müſſen, worbey auch verſchiedenen Bürgeren Gelt abgepreſſet, und endtlich ihr Kiſten und Kaſten auffgeſchlagen, und alles hinweggenommen worden ſeye.

Hierbeneben were mit jüngſter Poſt dieſe unvermuthete Nachricht eingelangt, daß Beſag der Beylag ſub lit. N. Dero And. ſie Bürgerm. Rath und Gemeine Bürgerſchafft der Statt Eſſen, durch continuirliches hartes Zuſetzen und Betrohungen mit Gewalt dahin gezwungen, daß ſie endlich metu majoris mali reſpective hetten verwillgen und geſchehen laſſen müſſen, nach Dero And. Willen und Befehl einen Catholiſchen halben Rath zu erwehlen und auffzunehmen.

Wobey jedoch ex parte ſenatus jam antea electi, Inhalts ſub lit. O. beygefügten Protocolli alſobaldt proteſtirt und alle Competentia juris remedia dawieder reſervirt worden ſeyn.

Wann nun in ſolchen Fällen, da man dergeſtalt durch ſo hohe verpönte Befelchen, auch ungewöhnliche und niemahlen erhörete Convocation der Aempter und Gilden, und in Rechten unbegründete Vorträge, Evre der Fürſtl. Räthen von dem Judicato auff einmahl wollen abgetrungen werden, vermöge der Rechten und Cammer-Gerichts Ordnung, per mandata pœnalia verfahren, und vermittelſt deren, ſie Klägere bey denen in ſententia reſervirten juribus (worauff das Landts-Fürſtl. Gebott, und Verbott wo nicht ſolche reſervata auff einmahl und zugleich, contra expreſſum tenorem ſententiæ ſolten auffgehoben und extinguirt ſeyn, nicht möge außgedeutet werden) rühiglich und ohnbeeintrechtiget gelaſſen, und dargegen nicht gravirt werden wolte. Solchemnach umb dieſe unſere Kayſerl. Mandata undt Ladung an und wieder Eingangs ermelt Dero And. wie auch Euch dero Räthe, ſalva in hac cauſa interpoſita & notificata reviſione, zu ertheilen einſtendigſt anruffend erlangt, daß ſölche Proceſs heut nachfolgender Geſtalt erkandt worden ſeyndt.

Hierumb ſo gebiethen wir derſelben, und Euch von Röm. Kayſerl. Macht undt bey Pön zehen Marck löthiges Golts halb in unſer Kayſ. Cammer und zum anderen halben Theil vielermelten Klägeren ohnnachläßig zu bezahlen, hiemit ernſtlich und wollen daß ſie und ihr die obangeregete Befelch den Nechſten nach beſchehener Inſinuation dieſes hinwiederumb ceſſiren und auffheben, der, an hieſigen Unſerm Kayſerl. Cammer-Gericht ergangenen Urtel ſchuldiger maſſen geleben, und klagende Statt und Dero Bediente in einigen deroſelben darin reſervirter Puncten und was deme anhängig, ſelbſt oder durch andere durch Krieges-Macht, oder andere Brüchten undt Straffen nicht graviren, oder beſchweren, ſonderen vielmehr den dießfalß cauſirten Schaden und Unlaſten refundiren und reſtituiren, wie auch daß arreſtirte undt de facto exequirte Relaxiren, deme alſo gehorſamlich nachkommen, als lieb Ihro und Euch ſeyn mag, angetrohete Pön zu vermeiden, daran geſchicht unſere ernſtliche Meinung ꝛc.

Wir heiſchen und laden daneben Dero And. undt Euch Dero Räthe von berührter unſerer Kayſerl. Macht auch Gericht undt Rechtswegen hiemit, daß ſie undt ihr auff den Sechtzigſten Tage den nechſten nach Uberantwort, oder Verkündigung dieſes, deren Wir Deroſelben undt Euch zwantzig vor den erſten, zwantzig vor den andern, zwantzig vor den dritten letzten und endtlichen Rechtstag anſetzen undt benennen peremptoriæ, oder ob derſelbe kein Gerichtstag ſein würde, den nechſten Gerichts-Tag darnach durch einer Gevollmächtigter Procuratoren an hieſige unßer Kayſerl. Cammer-Gericht erſcheinen, glaubliche Anzeig undt Beweiß zu thun, daß dieſem Unſerem Kayſerl. Gebott, alles ſeines Inhalts gehorſamblich gelebet ſeye, oder wo nicht, alsdann zu ſehen und zu hören Dero And. und Euch umb dero undt ewers Ungehorſams Willen, in vorgemelte Pön gefallen ſein mit Urthel und Rechtſprechen erkennen und erklären, oder aber warümb ſolche Erklärung nicht geſchehen ſolle; Wie auch im Fall Dero And. und Ihr durch dieſes unſer letzteres Kayſ. Mandatum Reſtitutorium beſchweret, zu ſeyn, und warümb ſie und ihr denn ſelber alſo zu geleben nicht ſchuldig, erheblich und in Recht begründete Urſachen und Einreden zu haben vermeinen wolten, alsdann ſolche Entſchuldigung rechtlicher Gebühr vorzubringen, darauff der Sachen und aller ihrer Gerichts-Tagen undt Terminen biß nach endlichen Beſchluß undt Urthel außzuwarten.

Dann beſtimmen wir ſo viel ietzt erwehnt unſer Kayſerl. Mandatum reſtitutorium anbelangt Dero And. und Euch ſo wohl, alß klagender Statt Eſſen, zu Ubergebung derjenigen gerichtlichen Handtlungen, welche nach der in primo termino verübter Notthurfft vermöge der Ordnung und Jüngern Reichs-Abſcheidt ferner einzubringen ſich gebühren mag, Zeit dreyer Monathen pro termino legali.

Wan offtermelte Dero And, und Ihr Dero Räthe kommen undt erſcheinen als dann alſo oder nicht, So wirdt doch nichts deſtoweniger uff des Gegentheils oder ſeines Anwalts Anruffen und Erforderen hierinnen in Rechten mit gemelter Erkäntnüße, Erklärung und andren verhandelt und procedirt, wie ſich daß ſeiner Ordnung nach gebühret.

Darnach ſie ſich und Ihr Euch zu richten.

Geben in unſerer undt deß Heyligen Reichs Stadt Speyer den neundten Tag Monats Aprilis, nach Chriſti Unſers lieben Herrn Geburt Im Sechszehen hundert Drey und Siebentzigſten, Unſerer Reiche, deß Römiſchen im funffzehenten, des Hungariſchen im Achtzehenten und des Böhemiſchen im Siebenzehnten Jahren.

Ad Mandatum Dni Electi
Imperatoris proprium.

(L. S.)

Joh. Nic. Becht D.
Kayſ. Cammergerichts Cantzeley-Verwalter.

Joh. Wilh. Mertz,
Jud. Cam. Im. Protonotarius mppr.

Zu Herford.

I.

Specification dererjenigen Documenten, welche Ihro Hochfürſtl. Durchl. die Frau Aebtißin zu Herford, nebſt mehr andern, gnädigſt zu communiciren verſprochen, die man, weil ſie noch nicht eingelauffen, künfftig in einer Mantiſſa Spicileg. Eccleſ. dem Publico mittheilen wird.

1. COnfirmatio libertatum, exemptionis & immunitatum Eccleſiæ Herfordienſis per Clementem Papam, de An. 1053.
2. Conſervatores pro Domina Abbatiſſa & Univerſo Capitulo conſtituti Decani Mindenſ. Colonienſ. & Paderbornenſ. de Anno 1414. per Bullam Pontificis Johannis.
3. Protectorium & privilegium Julii Papæ II. ſuper exemptione & immedietate Eccleſiæ Herford. & quod Capitulum S. S. Joh. & Dionyſii nec non Eccleſiæ S.

Jacobi ſolum Abbatiſſæ & nulli alii ſubjecta, de An. 1510.

4. Commiſſio Innocentii Papæ ad Epiſcopum Citrenſem de revocando bona Eccleſiæ Hervord. illicite alienata 1356.
5. Commiſſio Eugenii Papæ IV. ad Propoſitum Eccleſiæ S. S. Johannis & Dionyſii, ut omnia alienata de menſa Abbatiſſæ apoſtolica cenſura revocentur.
6. Calixti III. Pontificis Rom. Privilegium de non alienando bona Eccleſiæ Herford. alienataque revocando de An. 1457.
7. Confirmatio Johannis Pontificis XXII. ſuper nova capella Coſmi & Damiani in Eccleſia Herfordenſ. 1317.
8. Bonifacii IX. Pont. Rom. Confirmatio bonorum & privilegiorum Eccleſiæ Herford. de An. 1390.
9. Protectorium Bonifacii IX. quo Decani Mindenſ. Monaſterii & Officii Paderbornenſ. Conſervatores Eccleſiæ Herford. conſtituti.
10. Commiſſio Eugenii Pap. IV. ad Præpoſitum Paderbornenſem ſuper turbatione in bonis Eccleſiæ Herfordienſis contra quosdam Laicos Eccleſiæ Paderborn. de Anno 1431.
11. Decretum Concilii Baſil. ſuper concubinatu prohibito, de An. 1435.
12. Commiſſio Alexandri VI. Pap. contra Comitem in Tecklenburg ſuper bonis feudalibus Hervord. de An. 1449.
13. Confeſſio Bonifacii Pap. ſuper Eccleſia Herford.
14. Bulla Julii Papæ ſuper duodecim Florenis Rhenenſibus ex proventibus Dorenbergenſis Eccleſiæ de An. 1509.
15. Bulla Pontificis Alexandri VI. ſuper exemptione Eccleſiæ cathedralis Herfordienſis.
16. Bulla Julii Pontificii pro Abbatia Herfordienſi, qua conſervatores Deputati Decani Monaſterii Oſnabruggenſis & Hildesh. An. 1509.

Anhang Zu Denen Aebtißinen.

I. Von S. Johannis zu Lübeck.

I.

Diploma, die Translation derer Nonnen aus dem Cloſter Cicemer in die Abtey zu St. Johannis in Lübeck, und der Mönche aus ietztgemeldter Abtey in das Cloſter Cicemer betreffend, de An. 1250.

INnocentius Epiſcopus, Servus ſervorum Dei, dilectus in Chriſto filiabus Abbatiſſæ & Conventui Monialium Monaſterii Sancti Johannis Evangeliſtæ in Lubeke, Cyſtercienſis Ordinis, Salutem & Apoſtolicam benedictionem &c. Exhibita quidem nobis veſtra petitio continebat, quod, cum olim veſtrum Monaſterium eſſet duplex, in quo moniales & Monachi, Ordinis Sancti Benedicti morabantur, & adeo in temporalibus deformatum, quod ibidem ſæpe temptata per bonæ memoriæ Bartoldum, Lubecenſem Epiſcopum, loci Diœceſanum non potuit reformatio provenire, tandem Johannes, bonæ memoriæ ſucceſſor ipſius, Lubecenſis Epiſcopus, de Abbatis & Monachorum loci ejusdem & Capituli Lubecenſis aſſenſu ſtatuit & ordinavit, ut idem Abbas & Monachi ad locum, qui Cicemer dicitur, ad idem Monaſterium pertinentem, quem cum majori parte poſſeſſionum & bonorum prædicti Monaſterii eisdem de prædictorum aſſenſu contulit, ſe transferrent ibidem ſub regulari obſervantia Domino perpetuo ſervituri; Monaſterium vero ipſum vobis, & quæ vobis ſucceſſerint cum reliqua bonorum ejusdem parte conceſſit, idque loci Metropolitanus ac Venerabilis Frater noſter, Livoniæ ac Pruciæ Archiepiſcopus, Apoſtolicæ Sedis Legatus poſtmodum confirmarunt, quadam compoſitione ſuper his inter partes per ejusdem Archiepiſcopi providentiam ſubſequuta, quæ fuit a partibus acceptata, confirmata per Metropolitanum & per Sedem Apoſtolicam roborata, demum inter Abbatem & Conventum de Cicemer ex una parte, ac vos ex altera, ſuper eodem Monaſterio, quod idem Abbas & Monachi ſibi reſtitui poſtulabant, quæſtione ſuborta; Præfatus Archiepiſcopus in negocio ipſo delegatus a nobis, cognitis cauſæ meritis, juris ordine obſervato, eisdem Abbati

Abbati & Monachis per diffinitivam ſententiam, ſuper hoc perpetuum duxit ſilentium imponendum, prout hæc omnia ejusdem Archiepiſcopi Literis dicuntur plenius contineri; Nos itaque veſtris ſupplicationibus inclinati, quod ſuper hoc per eosdem Johannem Epiſcopum, Metropolitanum & Archiepiſcopum provide factum eſt, ratum & gratum habentes, illud auctoritate Apoſtolica confirmamus, & præſentis ſcripti patrocinio communimus, literarum ejusdem Archiepiſcopi tenorem ſub ſigillis Fratrum minorum & Communitatis Lubicenſis nobis exhibitum, præſentibus inſeri facientes, qui proponitur eſſe talis:

Anno Dominicæ Incarnationis MCCXLV. Nos Albertus, miſeratione divina Archiepiſcopus Livoniæ ac Pruciæ, miniſter Eccleſiæ Lubicenſis, Literas Domini Innocentii Quarti ſub hac forma recepimus: Innocentius Epiſcopus, ſervus ſervorum Dei, venerabili Fratri Archiepiſcopo Pruciæ ac Livoniæ, ſalutem & Apoſtolicam benedictionem. Sicut ex parte tua fuit propoſitum coram nobis, olim Monaſterio Sancti Johannis Lubicenſis, in quo Abbas & Conventus Sancti Benedicti Ordinis morabantur, propter ipſorum incuriam in ſpiritualibus & temporalibus deformato, bonæ memoriæ Lubicenſis Epiſcopus & venerabilis Frater noſter Bremenſis Archiepiſcopus Metropolitanus loci eosdem Abbatem & Conventum ab ipſo Monaſterio, auctoritate propria, ſuis culpis exientibus, amoveri ac ibidem Abbatiſſam & moniales Cyſtercienſis Ordinis fecerunt induci. Nos inter prædictos, Abbatem & Conventum, qui ſe ad locum, qui dicitur Cicemer, in quo conſtruxerunt quoddam Monaſterium Lubicenſis diœceſis, transtulerunt, ex una parte, ac easdem Abbatiſſam & moniales ex altera, ſuper eo, quod idem Abbas & Conventus ad ipſum Monaſterium Sancti Joannis redire contenderunt, nec non diviſione bonorum ejusdem Monaſterii & rebus aliis orta materia quæſtionis &c. Datum Lugduni, Idibus Februarii, Pontificatus noſtri anno octavo. Quod autem prædicta cauſa nobis ultimo fuit ab Apoſtolica ſede commiſſa, patet per ſubſcriptas literas, quarum tenor talis eſt:

Innocentius Epiſcopus, ſervus ſervorum Dei, venerabili Fratri Archiepiſcopo Pruciæ, Procuratori Eccleſiæ Lubecenſis, ſalutem & Apoſtolicam benedictionem. Monaſterium de Cicemer Ordinis Sancti Benedicti &c. Datum Lugduni VI. Septembr. Pontificatus noſtri VI.

Auctoritate igitur ſupradictarum literarum Abbatem & Conventum de Cicemer & Abbatiſſam & Conventum Sancti Joannis in Lubeke ad noſtram peremptorie citavimus præſentiam, locum in Lubeke in craſtinum beati Johannis Baptiſtæ ipſis terminum aſſignavimus, in quo termino partibus injunximus, ut proceſſus habitos hinc & inde, in octava aſſumptionis beatæ virginis nobis in Lubeke præſentarent. Abbatiſſa vero ad eundem terminum nobis quosdam proceſſus & literas præſentare curarunt, quarum tenor talis eſt:

Inſeratur Mandatum Biſchoffs Johannis I. zu Lübeck, an den Abt und Brüder des Cloſters S. Johannis Evangeliſtæ daſelbſt, de Anno 1245. ſo in des Teutſchen Reichs-Archivs Part. Spec. Contin. I. unter dem Stifft Lübeck, pag. 182. vorhanden.

De conſenſu Abbatis & Monachorum in ſubſcripta litera plenius continetur, cujus tenor talis eſt: Johannes, Dei gratia, Abbas Sancti Joannis Evangeliſtæ in Lubeke, ac ſui Monachi omnibus præſentem paginam inſpecturis ſalutem in Domino. Noverint univerſi, quod nos omnem ordinationem factam ſub ſtatu noſtri Monaſterii in Lubeke tam auctoritate Domini noſtri Archiepiſcopi, quam Auctoritate Domini noſtri Epiſcopi Lubecenſis gratam habemus in omnibus & ratam. Ego enim & omnes fratres noſtri Cœnobii clerici, fide præſtita manuali in manus Domini noſtri Epiſcopi Lubicenſis, nos ſimpliciter & voluntarie obligavimus nulla conditione facta, quod omnem ordinationem circa noſtrum Monaſterium, tam auctoritate Domini noſtri Archiepiſcopi, quam auctoritate Domini noſtri Lubecenſis Epiſcopi factam, ſimpliciter obedientes ſervaremus, ſicut in privilegio ſuper hac ordinatione conſcripto plenius continetur, præcipue autem recognoſcentes, quod allodium Falkenhuſen, & piſcatura & omnia bona noſtra, quæ infra civitatem Lubicenſem ſunt conſtituta, liberaliter & jure perpetuo Eccleſiæ Sancti Johannis Evangeliſtæ & Monialibus Ordinis Cyſtercienſis ibidem moraturis ad earum ſuſtentationem relinquimus poſſidenda. Ut autem hæc

rata

rata maneant, præſens ſcriptum ſigilli noſtri appenſione duximus roborandum. Teſtes hujus rei ſunt: Frater Adolfus, quondam Comes Holſatiæ, Frater Erneſtus, Prior Fratrum Prædicatorum in Hammenborg, Frater Regnardus, de Ordine Minorum, Frater Nicolaus, quondam Scholaſticus Lubecenſis, & Frater Albertus de Bardewic, de ordine Prædicatorum. Canonici Lubecenſes: Magiſter Godeſcalcus, Scholaſticus, Johannes Volquardi, Nobilis Vir Dominus Johannes Megapolenſis. Milites Sclaviæ Godeſcalcus de Bulowe, Bernardus de Walige, Eckehardus Gallus, Thidericus Clawe. Milites Holſatiæ: Godeſcalcus præfectus, Marqvardus Faber. Conſules Civitatis: Henricus Wullenpundt, Wilhelmus Dominæ Walburgis filius Rodolfus Wrot, Helias Ruze, Henricus de Beizeneborg, Godefredus de Nuſſia, Johannes de Deling, Theodoricus Vorrat, Henricus Vorrat, & alii quam plures. Acta ſunt hæc Anno Dominicæ Incarnationis M. CC. XLV. in Eccleſia Sancti Johannis Apoſtoli & Evangeliſtæ in Lubeke, IV. nonas Januarii.

II.

Des Päbſtlichen Legati wie auch einiger Biſchöffe zu Lübeck Confirmationes des vorherſtehenden Diplomatis, de Anno 1246. 1249. 1261. und 1275.

Albertus, Miſeratione divina Archiepiſcopus Livoniæ, Eſtoniæ & Pruciæ, Apoſtolicæ Sedis Legatus, univerſis Sanctæ Matris Filiis &c.

Cum ergo per Civitatem Lubicenſem verſus Pruciam tranſitum faceremus, ordinationem quandam in Eccleſia beati Johannis Evangeliſtæ in Lubeke factam invenimus per fratrem Adolphum Ordinis Fratrum Minorum, & fratrem Erneſtum, Ordinis fratrum Prædicatorum, de auctoritate Diœceſani Epiſcopi & Domini Bremenſis Archiepiſcopi Metropolitani loci &c. Quæ ſiquidem ordinatio talis erat, quod, cum in præfacto Sancti Johannis Monaſterio quaſi quoddam duplex eſſet Cœnobium, Monachorum ac etiam fœminarum, & ex hoc & quibusdam aliis non per omnia exprimendis juſta jam pridem infamia contra Monachos ſuborta fuiſſet, quam bonæ memoriæ, Bartholdus, quidam Lubicenſis Epiſcopus & Dominus Johannes, ſucceſſor ipſius, per crebras viſitationes non potuerant exſtirpare, niſi a cohabitatione mulierum fieret ſequeſtratio Monachorum, provida deliberatione præhabita, taliter per prædictos viſitatores extitit ordinatum, ut Abbas & Monachi ante dicti ad locum, qui Cicemer dicitur, religionabilem ſe transferrent, Monialibus remanentibus in Monaſterio memorato, quæ quum uſum pſallendi non habebant, ne quicquam divino cultui deperiret, Moniales Cyſtercienſis ordinis in ſæpedicto Monaſterio ſunt locatæ, relicta eis aliquota parte bonorum, ad uſum ſubſidii temporalis, reliquis bonis pro multo majori portione Monachis deputatis. Verum, licet quidam ex Monachis in Ægyptum redire volentibus, contra hanc ordinationem, prout poterant, reclamarent, quum tamen ipſam invenimus a Metropolitano & Diœceſano & Abbate prædicti loci & a Lubecenſi Capitulo approbatam, favore etiam Comitis terræ, & Conſulum & Civitatis Lubecenſis quatenus ad ipſos pertinere potuit, accedente, attendentes etiam inſuper &c. Ordinationem ipſam, ſicut provide facta eſt auctoritate Legationis, qua fungimur, duximus confirmandam &c. Datum Lubike Anno Domini MCCXLVI. Menſe Auguſti.

Albertus, Miſeratione divina Archiepiſcopus Livoniæ Eſtoniæ & Pruciæ Miniſter Eccleſiæ Lubecenſis, Apoſtolicæ Sedis Legatus, univerſis &c. Noverint univerſi, quod nos ex debito officii noſtri pacis cultum ampliare & diſcordias ſubortas, & quæſtiones ſcrupuloſas ſopire cupientes, cauſam Monaſterii Sancti Johannis in Lubeke de bonis quibusdam, inter Abbatem de fonte Sancti Johannis Evangeliſtæ, qui locus vulgariter Cicemer dicitur, ex una parte, & Abbatiſſam Sancti Johannis in Lubeke & Moniales ex altera, ſic de utriusque partis conſenſu, cum in nos ſimpliciter compromiſerint, determinavimus, ut Abbati &c. In cujus rei teſtimonium præſens ſcriptum ſigilli noſtri & dicti Abbatis, & Gvardiani fratrum Minorum, Lubicenſium Conſulum, & Abbatiſſæ, duximus roborandum. Teſtes hujus rei ſunt clerici: Garhardus dictus Pilatus, Johannes de Parkentin; Conſules: Willehelmus Walpurgis, Johannes de Deling, Rodolfus Wrot, & alii quam plures. Acta ſunt hæc ad Sanctum Johannem Evangeliſtam in Lubeke Anno Dominii MCCXLIX. XIV. Kal. Maji.

In Nomine Sanctæ & Individuæ Trinitatis, Amen.

Frater Johannes Dei Gratia Lubecenſis Epiſcopus, univerſis Chriſti fidelibus præſentes literas inſpecturis ſalutem a vero ſalutari. Ad abolendam diſſenſionis quæſtionem, quæ hactenus inter Canonicos Eccleſiæ Lubecenſis ex parte una & Abbatiſſam & Moniales Sancti Johannis Evangeliſtæ inter Muros Civitatis vertebatur ex altera, ſuper exprimendis articulis, de conſenſu partium, divina nobis cooperante gratia ordinandam duximus, ſub hac forma &c. Teſtes hujus rei ſunt Canonici Eccleſiæ Lubecenſis: Segebade Præpoſitus, Conradus Decanus, Arnoldus Cuſtos, Johannes, Scholaſticus, Magiſter Willikinus Plebanus Sanctæ Mariæ, Bernhardus de Ulſen, Thomas, Gerhardus, Pilatus, Luderus de Luneborg, Henricus de Bockholte, Hermannus de Lippia, Bruno de Tralovve, Borchardus de Oldenborg. Conſules Civitatis ejusdem: Otto Hillemannus, Henricus de Wittenborg Magiſtri Burgenſium; Sigeſtus Wilhelmus Albus, Rodolfus Wrot, Henricus Vorrat, Sifridus de Ponte, Henricus de Boizeneborg, Willikinus de Stadio, Johannes Campſor, Hermannus de More, Henricus de Molne, Friderikus de Bardevvik, Wernerus de Quedelingeborg, Alvinus de Domo, Willikinus de Bornehovede, Nicolaus Wullenpunt, Hermannus Strom, Johannes de Bremis, Alexander de Soldvvedele, Conradus Vorrat, Johannes de Bardevvik, Sifridus de Bockholte, Marcilius de Indagine, & alii quam plures, tam clerici quam laici. Acta ſunt hæc Anno Dominicæ Incarnationis MCCLXI. Idus Martii, in die beati Gregorii Papæ.

Johannes Dei gratia Lubenſis Epiſcopus, univerſis hoc ſcriptum viſuris & audituris ſalutem in Domino. Cum veuerabilis Pater beatæ memoriæ Frater Johannes Prædeceſſor noſter Lubecenſis Epiſcopus, habito maturo Conſilio & diſcreto Canonicorum & Conſulum Civitatis, compoſitionem amicabilem perpetuis temporibus duraturam & utrique parti complacentem fecerit & ordinaverit inter Abbatem & Monachos de Cicemer, ex una parte, & moniales Sancti Johannis Evangeliſtæ in Lubeke ex altera &c. Nos eandem compoſitionem &c. ſicut in literis jam dicti Prædeceſſoris noſtri, ſuper his confectis & ſigillatis ſuo ſigillo & ſigillis Canonicorum & Civitatis Lubecenſis, &c. approbamus & auctoritate præſentium roboramus. Datum Lubeke Anno Domini MCC. LXXV. Pontificatus noſtri Anno XVI.

Noverint univerſi, quod, cum primum ad iſtam Sancti Johannis Evangeliſtæ Eccleſiam venimus, per Dominum Johannem tunc temporis Epiſcopum & Fratrem Adolphum & Canonicos & Conſules Lubecenſes taliter eſt ordinatum, quod redditus in molendino prope ſanctum Nicolaum nobis aſſignaverunt unum Laſt Siliginis & quatuor modios, decem talenta bracei ordeacei, quinque talenta bracei triticei, tertium dimidium talentum tritici & tredecim ſolidos denariorum &c.

Nota. Ein mehrers von dieſer Abtey ſiehe oben in dieſes Spicilegii Eccleſ. Part. II. unter den Documenten des Hoch-Stiffts Lübeck.

II. Von Thoren.

I.

Kurtzer Bericht von dem Urſprung und Beſchaffenheit, auch Reichs-Immedietät der Abtey Thoren.

Thorn iſt ein Käyſerliches freyes Weltliches Stifft zum Römiſchen Reich immediate gehörig, und gelegen eine halbe Stund von der Maaße, gräntzet gegen Aufgang an die Statt Weſſem, gegen Mittag an die Herrlichkeit Reſſenich, gegen Niedergang an das Biſthum Lüttich, und gegen Mitternacht auch ahn dieſes Biſchthumb und ahn die Grafſchafft Horn, dieſes Stifft iſt im Jahr 992. von Hilſundis, Gräfin von Stryen fundirt, von der Fundatricis Eheherren, Graffen Ansfrido, augmentirt, und nachgehends von denen Römiſchen Käyſern confirmirt, und mit vielen ſtaatlichen Privilegiis und Regalien begnädiget worden, die Erſte Abtißin iſt geweſen der

rata maneant, præſens ſcriptum ſigilli noſtri appenſione duximus roborandum. Teſtes hujus rei ſunt: Frater Adolfus, quondam Comes Holſatiæ, Frater Erneſtus, Prior Fratrum Prædicatorum in Hammenborg, Frater Regnardus, de Ordine Minorum, Frater Nicolaus, quondam Scholaſticus Lubecenſis, & Frater Albertus de Bardewic, de ordine Prædicatorum. Canonici Lubecenſes: Magiſter Godeſcalcus, Scholaſticus, Johannes Volquardi, Nobilis Vir Dominus Johannes Megapolenſis. Milites Sclaviæ Godeſcalcus de Bulowe, Bernardus de Walige, Eckehardus Gallus, Thidericus Clawe. Milites Holſatiæ: Godeſcalcus præfectus, Marqvardus Faber. Conſules Civitatis: Henricus Wullenpundt, Wilhelmus Dominæ Walburgis filius Rodolfus Wrot, Helias Ruze, Henricus de Beizeneborg, Godefredus de Nuſſia, Johannes de Deling, Theodoricus Vorrat, Henricus Vorrat, & alii quam plures. Acta ſunt hæc Anno Dominicæ Incarnationis M. CC. XLV. in Eccleſia Sancti Johannis Apoſtoli & Evangeliſtæ in Lubeke, IV. nonas Januarii.

II.

Des Päbſtlichen Legati wie auch einiger Biſchöffe zu Lübeck Confirmationes des vorherſtehenden Diplomatis, de Anno 1246. 1249. 1261. und 1275.

Albertus, Miſeratione divina Archiepiſcopus Livoniæ, Eſtoniæ & Pruciæ, Apoſtolicæ Sedis Legatus, univerſis Sanctæ Matris Filiis &c.

Cum ergo per Civitatem Lubicenſem verſus Pruciam tranſitum faceremus, ordinationem quandam in Eccleſia beati Johannis Evangeliſtæ in Lubeke factam invenimus per fratrem Adolphum Ordinis Fratrum Minorum, & fratrem Erneſtum, Ordinis fratrum Prædicatorum, de auctoritate Diœceſani Epiſcopi & Domini Bremenſis Archiepiſcopi Metropolitani loci &c. Quæ ſiquidem ordinatio talis erat, quod, cum in præfacto Sancti Johannis Monaſterio quaſi quoddam duplex eſſet Cœnobium, Monachorum ac etiam fœminarum, & ex hoc & quibusdam aliis non per omnia exprimendis juſta jam pridem infamia contra Monachos ſuborta fuiſſet, quam bonæ memoriæ, Bartholdus, quidam Lubicenſis Epiſcopus & Dominus Johannes, ſucceſſor ipſius, per crebras viſitationes non potuerant exſtirpare, niſi a cohabitatione mulierum fieret ſequeſtratio Monachorum, provida deliberatione præhabita, taliter per prædictos viſitatores extitit ordinatum, ut Abbas & Monachi ante dicti ad locum, qui Cicemer dicitur, religionabilem ſe transferrent, Monialibus remanentibus in Monaſterio memorato, quæ quum uſum pſallendi non habebant, ne quicquam divino cultui deperiret, Moniales Cyſtercienſis ordinis in ſæpedicto Monaſterio ſunt locatæ, relicta eis aliquota parte bonorum, ad uſum ſubſidii temporalis, reliquis bonis pro multo majori portione Monachis deputatis. Verum, licet quidam ex Monachis in Ægyptum redire volentibus, contra hanc ordinationem, prout poterant, reclamarent, quum tamen ipſam invenimus a Metropolitano & Diœceſano & Abbate prædicti loci & a Lubecenſi Capitulo approbatam, favore etiam Comitis terræ, & Conſulum & Civitatis Lubecenſis quatenus ad ipſos pertinere potuit, accedente, attendentes etiam inſuper &c. Ordinationem ipſam, ſicut provide facta eſt auctoritate Legationis, qua fungimur, duximus confirmandam &c. Datum Lubike Anno Domini MCCXLVI. Menſe Auguſti.

Albertus, Miſeratione divina Archiepiſcopus Livoniæ Eſtoniæ & Pruciæ Miniſter Eccleſiæ Lubecenſis, Apoſtolicæ Sedis Legatus, univerſis &c. Noverint univerſi, quod nos ex debito officii noſtri pacis cultum ampliare & diſcordias ſubortas, & quæſtiones ſcrupuloſas ſopire cupientes, cauſam Monaſterii Sancti Johannis in Lubeke de bonis quibusdam, inter Abbatem de fonte Sancti Johannis Evangeliſtæ, qui locus vulgariter Cicemer dicitur, ex una parte, & Abbatiſſam Sancti Johannis in Lubeke & Moniales ex altera, ſic de utriusque partis conſenſu, cum in nos ſimpliciter compromiſerint, determinavimus, ut Abbati &c. In cujus rei teſtimonium præſens ſcriptum ſigilli noſtri & dicti Abbatis, & Gvardiani fratrum Minorum, Lubicenſium Conſulum, & Abbatiſſæ, duximus roborandum. Teſtes hujus rei ſunt clerici: Garhardus dictus Pilatus, Johannes de Parkentin; Conſules: Willehelmus Walpurgis, Johannes de Deling, Rodolfus Wrot, & alii quam plures. Acta ſunt hæc ad Sanctum Johannem Evangeliſtam in Lubeke Anno Dominii MCCXLIX. XIV. Kal. Maji.

In Nomine Sanctæ & Individuæ Trinitatis, Amen.

Frater Johannes Dei Gratia Lubecenſis Epiſcopus, univerſis Chriſti fidelibus præſentes literas inſpecturis ſalutem a vero ſalutari. Ad abolendam diſſenſionis quæſtionem, quæ hactenus inter Canonicos Eccleſiæ Lubecenſis ex parte una & Abbatiſſam & Moniales Sancti Johannis Evangeliſtæ inter Muros Civitatis vertebatur ex altera, ſuper exprimendis articulis, de conſenſu partium, divina nobis cooperante gratia ordinandam duximus, ſub hac forma &c. Teſtes hujus rei ſunt Canonici Eccleſiæ Lubecenſis: Segebade Præpoſitus, Conradus Decanus, Arnoldus Cuſtos, Johannes, Scholaſticus, Magiſter Willikinus Plebanus Sanctæ Mariæ, Bernhardus de Ulſen, Thomas, Gerhardus, Pilatus, Luderus de Luneborg, Henricus de Bockholte, Hermannus de Lippia, Bruno de Tralovve, Borchardus de Oldenborg. Conſules Civitatis ejusdem: Otto Hillemannus, Henricus de Wittenborg Magiſtri Burgenſium; Sigeſtus Wilhelmus Albus, Rodolfus Wrot, Henricus Vorrat, Sifridus de Ponte, Henricus de Boizeneborg, Willikinus de Stadio, Johannes Campſor, Hermannus de More, Henricus de Molne, Fridericus de Bardevvik, Wernerus de Quedelingeborg, Alvinus de Domo, Willikinus de Bornehovede, Nicolaus Wullenpunt, Hermannus Strom, Johannes de Bremis, Alexander de Soldvvedele, Conradus Vorrat, Johannes de Bardevvik, Sifridus de Bockholte, Marcilius de Indagine, & alii quam plures, tam clerici quam laici. Acta ſunt hæc Anno Dominicæ Incarnationis MCCLXL. Idus Martii, in die beati Gregorii Papæ.

Johannes Dei gratia Lubenſis Epiſcopus, univerſis hoc ſcriptum viſuris & audituris ſalutem in Domino. Cum venerabilis Pater beatæ memoriæ Frater Johannes Prædeceſſor noſter Lubecenſis Epiſcopus, habito maturo Conſilio & diſcreto Canonicorum & Conſulum Civitatis, compoſitionem amicabilem perpetuis temporibus duraturam & utrique parti complacentem fecerit & ordinaverit inter Abbatem & Monachos de Cicemer, ex una parte, & moniales Sancti Johannis Evangeliſtæ in Lubeke ex altera &c. Nos eandem compoſitionem &c. ſicut in literis jam dicti Prædeceſſoris noſtri, ſuper his confectis & ſigillatis ſuo ſigillo & ſigillis Canonicorum & Civitatis Lubecenſis, &c. approbamus & auctoritate præſentium roboramus. Datum Lubeke Anno Domini MCC. LXXV. Pontificatus noſtri Anno XVI.

Noverint univerſi, quod, cum primum ad iſtam Sancti Johannis Evangeliſtæ Eccleſiam venimus, per Dominum Johannem tunc temporis Epiſcopum & Fratrem Adolphum & Canonicos & Conſules Lubecenſes taliter eſt ordinatum, quod redditus in molendino prope ſanctum Nicolaum nobis aſſignaverunt unum Laſt Siliginis & quatuor modios, decem talenta bracei ordeacci, quinque talenta bracei triticci, tertium dimidium talentum tritici & tredecim ſolidos denariorum &c.

Nota. Ein mehrers von dieſer Abtey ſiehe oben in dieſes Spicilegii Eccleſ. Part. II. unter den Documenten des Hoch-Stiffts Lübeck.

II. Von Thoren.

I.

Kurtzer Bericht von dem Urſprung und Beſchaffenheit, auch Reichs-Immedietät der Abtey Thoren.

Thorn iſt ein Käyſerliches freyes Weltliches Stifft zum Römiſchen Reich immediate gehörig, und gelegen eine halbe Stund von der Maaße, gräntzet gegen Aufgang an die Statt Weſſem, gegen Mittag an die Herrlichkeit Reſſenich, gegen Niedergang an das Biſthum Lüttich, und gegen Mitternacht auch ahn dieſes Biſchthumb und ahn die Grafſchafft Horn, dieſes Stifft iſt im Jahr 992. von Hilſundis, Gräfin von Stryen fundirt, von der Fundatricis Eheherren, Graffen Ansfrido, augmentirt, und nachgehends von denen Römiſchen Käyſern confirmirt, und mit vielen ſtaattlichen Privilegiis und Regalien begnädiget worden, die Erſte Abtißin iſt geweſen der

Fundatricis Tochter, Benedicta. Es werden darauf keine andere Dames angenohmen, als von Reichs-Fürstlichen oder Gräfflichen Teutschen Familien, welche die sechßzehn quartieren an Vatter- und sechßzehn an Mutterlicher Seithen von selbiger Qualität aufweisen, und durch zwey Reichs-Fürsten und zwey Graffen beschweren lassen müssen. Die Abtißin ist eine Reichs-Fürstin, hat auffm Reichs-Tag Sessionem & Votum, und schicket ihren Gesandten dahin, wie ingleichen zum Nieder-Rheinischen Westphälischen Cräyß dessen Mit-Stand sie ist, sie hatt auch alte Reichs-Fürstliche Regalia und Privilegien hohe und obere Jurisdiction, Müntz-Recht und dergleichen; in geistlichen Sachen ist sie und das Stifft dem Päbstlichen Stuhl immediate unterworffen, gleich selbige dann auch nach geschehener Election davon confirmirt wird.

Avertissement von der Reichs-Standschafft der Abtey Thoren.

Ordines Sacri Imperii Romano-Germanici, sive status liberi, qui intra annos circiter 400. Civitati Germanæ adscripti jus suffragiorum ferendorum in Comitiis, legum condendarum generalium tam civilium, quam canonicarum, & Magistratuum adipiscendorum in Imperio obtinuerunt, desumpti ex tabulis publicis, quas Fridericus tertius Imperator Augustus in Comitiis Ratisbonensibus Anno Christi 1471. conscribi & in acta Imperialia referri mandavit, nec non ex Recessibus & Matriculis (quas vocant Imperii) variis tam veteribus, quam novis &c.

Ubi fol. 21. post Abbatissam Wunschfordensem invenitur Abbatissa Thorensis, & sequuntur Balivi, seu Commendatores ordinum Equestrium.

Similiter Persius in Commentario rerum Germanicarum lib. 2. pag. 22. scribit, Thoram suo tempore ante annos quadringentos ad Imperii Comitia vocatam fuisse.

Wehner. quoque lib. pract. Observat. quotam Thorensem in Collectis Imperii in ejusdem matricula commemorat.

Francis. Frederic. ab Andleren Imperialis Judicii aulici Consiliarius in corpore Constitut. Imperial. fol. 850. Abbatissam Thorensem in matricula Imperii de Anno 1521. (quæ matricula pro fundamentali Imperii lege habetur,) & sequentibus matriculis de Anno 1545. 51. 57. 67. 71. 77. & fol. 809. Thoræ matricularem quotam recenset.

II.

Fundations-Brief der Abtey Thoren, de Anno 992. stehet in des Teutschen Reichs-Archivs Part. Spec. Continuat. II. unter Prælaten und Aebtißinnen, pagina 919.

III.

Käysers Henrici II. Marckt- und Zoll-Privilegium, auch respective Confirmation der von Bischoff Notgero zu Tongern der Abtey Thoren gethanen Schenckungen, de Anno 1007.

In Nomine Sanctæ & Individuæ Trinitatis.

HEnricus, divina favente Clementia Rex &c. Nobis profuturum & ad vitam præsentem transeundam & ad futuram feliciter, obtinendam credimus & scimus, si secundum fidelium nostrorum justas petitiones Ecclesiasticas facultates & augmentaverimus & augmentatas regalis præcepti munimine tuendas esse firmaverimus, quapropter notum esse volumus omnibus nostris fidelibus tam futuris quam præsentibus, quod per intercessionem venerabilis viri Notgeri, Tungrensis seu Leodiensis Ecclesiæ Episcopi, Thorensi Monasterio, ejusdem Episcopi, Episcopatui subjecto, mercatum ejusdem loci, Telonium & Districtum concessimus, insuper Ecclesias de Britte, de Hamerite & Aviseta, quas idem Episcopus in amplificationem facultatis Ecclesiasticæ & exaggerationem remunerationis supremæ eidem Monasterio concessit, per interventum ejusdem venerabilis Episcopi, ad pertinentiam dicti Monasterii authoritate nostri consensus assignavimus, hujus præcepti authoritatem, ut in nomine ipsius, qui nobis præcipiendi concessit potestatem, pleniorem obtineat vigorem & a fidelibus sanctæ Dei Ecclesiæ ac nostris diligentius conservetur more antecessorum nostrorum & manu propria pria firmavimus & sigilli impressione signari jussimus.

Signatum Signum Domini Henrici Regis invictissimi. (R·H.)

Item Heribertus Cancellarius vice Willeguise Archi-Capellanus recognovi. Data secunda Nonas Junii, Indictione quinta, An. Dominicæ Incarnationis millesimo septimo, Anno vero Dominicæ Henrici secundi Regnorum quinto. Actum Moguntiæ feliciter Amen. Et erat magnum sigillum in cera alba cum circumscriptione, Henricus DEI gratia Rex.

IV.

Käysers Adolphi Confirmation der Abtey Thoren Privilegien, so von Graf Ansfrido herrühren, de Anno 1292. befindet sich in des Teutschen Reichs-Archivs Part. Spec. Continuat. II. unter den Prælaten und Aebtißinnen, pag. 919.

V.

Ejusdem Confirmation derer Donationen und Privilegien, so der Abtey Thoren von Käyser Henrico II. concediret worden, de Anno 1292. ist loc. antea citat. pag. 920. vorhanden.

VI.

Käysers Maximiliani I. Diploma, worinn er die Aebtißin zu Thoren samt dem Capitul in des Heiligen Römischen Reiches Schutz genommen, de Anno 1494. siehe loco supra allegat. pag. 920.

VII.

Käysers Ferdinandi I. Diploma, worinn des Stiffts Thoren Privilegia confirmiret worden, de Anno 1559. ist loco supra allegat. pag. 921. befindlich.

VIII.

Diploma, worinn die Aebtißin Margaretha zu Thorn, gegen Heinrich Fyen, das Jus aggratiandi exerciret, de Anno 1561. stehet loc. supra citat. pag. 923.

IX.

Attestatum des H. R. Reichs Stadt Aachen, daß die Abtey Thoren ein Reichs-Stand sey, de Anno 1586. befindet sich loco supra allegat. pag. 923.

X.

Käysers Leopoldi Confirmation derer Privilegien der Abtey Thoren, de Anno 1658. siehe loco supra citat. pag. 924.

XI.

Conclusum Collegii Electoralis des freyen Weltlichen Stiffts Thoren geführte Gravamen wider die Päbstliche Nunciatur zu Cölln betreffend, vom 30. Julii Anno 1706. ist loc. supra alleg. pag. 926. befindlich.

XII.

Conclusum Principum, das Gravamen der Abtey Thoren wider die Päbstliche Nunciatur zu Cölln belangend, dictat. Ratisbonæ die 7. Julii 1706. per Moguntinum ist loco supra citat. pag. 927. vorhanden.

XIII.

Conclusum trium Collegiorum Sacri Romani Imperii in der Stiffts-Thorenschen Sache, wider die Päbstliche Nunciatur zu Cölln, de Anno 1706. siehe loc. suraalleg. pag. 927.

III. Von Elten,

woselbst die ietzige Tit. Frau Aebtißin zu Thoren auch Aebtißin ist.

I.

Kurtzer Bericht von dem Ursprung und Beschaffenheit der Abtey Elten.

ELten ist ein Käyserliches freyes weltliches Stifft, zum Heiligen Römischen Reich immediate gehörig und gelegen ahm Rhein, zwey Stunden von der Statt Cleve, gräntzet gegen Aufgang ahn die Graffschafft S. Herrenberg, gegen Mittag, Untergang und Mitternacht

nacht ahn das Hertzogthumb Elette, iſt im neunten Seculo fundirt vom Grafen Wichman und von Ottone dem zweyten und Ottone dem dritten Römiſchen Käyſeren confirmirt, und nachgehends von denen folgenden Römiſchen Käyſeren mit vielen Staatlichen Privilegien und Regalien begnädiget worden. Die erſte Aebtißin daſelbſt iſt geweſen des Fundatoris ältiſte Tochter Lutgardis. Es werden auf dieſes Stifft keine andere Dames angenohmen, als von Reichs-Fürſt- oder Gräfflichen Teutſchen Familien, welche ſechszehen Quartieren von Vatter- und ſechszehn von Mutterlicher Seithen von ſelbiger Qualität beweiſen und beſchwehren laſſen müſſen. Es iſt eine Gefürſtete Aebtißin daſelbſten in weltlichen, civil und politiquen Sachen iſt ſelbige dem Römiſchen Reich ohne Mittel unterworffen, in geiſtlichen Sachen aber dem Päbſtlichen Stuhl. Das Stifft iſt nullius Diœceſis, und ſtellet die Gefürſtete Aebtißin in Krafft ſpecialer Päbſtlicher Bullæ einen Vicarium generalem daſelbſten, welcher die geiſtliche Sachen adminiſtrirt.

II.

Käyſers Ottonis I. Beſtätigung der Fundation und Dotation der Abtey Elten, de Anno 970.

IN nomine Sanctæ & Individuæ Trinitatis. Otto, divina favente clementia Romanor. Imp. notum eſſe volumus, quod pro animæ ſuæ remedio Wichmannus Comes, in Domino fidelis, noſtræ Imperiali Majeſtati ſupplicavit per noſtri Præcepti paginam ad honorem Salvatoris & S. Viti Martyris Eccleſiam conſecratam in monte, qui dicitur Altena conſtructam, & ſanctimonialibus in eodem devote famulantibus concedere atque donare dignaremur, cujus petitioni, propter divinum amorem aſſenſum præbendo ad Eccleſiam Salvatoris & S. Viti Martyris in prædicto monte Altinenſi conſtructam & ſanctimonialibus in eodem loco famulantibus ipſam hæreditatem, quam Wichmannus Comes ipſis donavit, per paginam noſtri præcepti concedimus atque donamus, id eſt Curtim Helton, & Fornen & Foriſthauſen & Embrica & Hamma & Lyemerſched & Rynharen & Redingen & Bingarth & Greſe & Hoffla, Thanne, Liendna, Ceyla, Tornas, Theule, Manacheli & quæcunque his quatuor Comitatibus ſcilicet Herveſte, Famelgo, Morine, Mormæ Midage prædictus Comes Wichmannus habere videbatur, ſive a nobis illi datum fuiſſet, & omnia, quæ prædictis videntur pertinere Curtibus, cum Eccleſiis, ædificiis, mancipiis, terris cultis & incultis, agris, campis, paſcuis, pratis, ſylvis, aquis, aquarum decurſibus, molendinis, molendinorumque locis, piſcationibus, venationibus, quæſitis & inquirendis, viis & inviis, exitibus & reditibus, mobilibus & immobilibus rebus, omnibusque pertinentiis & adjacentiis, quæ dici vel nominari poſſunt jure legitimeque pertinentibus, ut jam prædiximus ad præfatam Eccleſiam Salvatoris & S. Viti Martyris in prædicto monte Altinenſi ædificatam, & ſanctimonialibus eodem loco Deo devotiſſime famulantibus, quatenus melius illas delectet omni tempore, pro nobis atque ſtabilitate Regni noſtri miſericordiam Domini attentius orare. Et ut hæc authoritas conceſſionis ac donationis noſtræ firmior habeatur, & per futura tempora a cunctis fidelibus ſanctæ Dei Eccleſiæ noſtrisque præſentibus & futuris verius credatur, manu propria ſubſcripta eam firmavimus, & annuli noſtri impreſſione firmari juſſimus, Signum Domini Ottonis, magni & invictiſſimi Imperatoris Auguſti. Zigerus, Cancellarius, in vicem Roperti Epiſcopi Archi-Cancellarii recognovi & ſubſcripſi. Datum 3. Nonas Aug. Anno Domini Incarnationis D. CCCCLXX. Indict. 13. Anno Regni ſereniſſimi Regis Ottonis XXXV. Imperii vero IX. Actum in Apulia ad Civitatem, quæ dicitur Bunii, in nomine Domini noſtri JEſu Chriſti, Amen.

III.

Käyſers Ottonis II. Diploma, vermöge deſſen er die Abtey Elten in ſeinen und des Römiſchen Reichs Schutz genommen, auch ihr, nebſt der freyen Wahl einer Aebtißin, mit Qvedlinburg, Eſſen und Gandersheim, gleiche Freyheiten zu genieſſen verſtattet, de Anno 980.

IN nomine Sanctæ & Individuæ Trinitatis, Amen. Otto, divina favente clementia Rom. Imp. Aug. Si loca vel monaſteria a religioſis perſonis & Deo dicatis conſtructa, Imperiali authoritate corroborare conamur, hoc procul dubio & ad præſentis Regni noſtri ſtatum

tum, & ad æternæ beatitudinis præmium nobis profuturum fore credimus. Quapropter omnibus in Chriſto fidelibus noſtris, tam præſentibus, quam futuris notum facimus, qualiter Wichmannus Comes, cum ejus filia Luitgarda venerabili Abbatiſſa, Eccleſiæ ſcilicet in honorem S. Viti Martyris Chriſti conſtructæ in loco, qui dicitur Eltena, quondam pii Genitoris noſtri in noſtram actualem præſentiam ſcripta, in quibus continebatur, quomodo prædictam Eccleſiam ex ejus benevola conceſſione conſtruxiſſet, & prædio ad id, quod ejus gratia de ſuo ſibi conceſſiſſet, precatusque eſt manſuetudinem noſtram, ut eidem Eccleſiæ ſcripto noſtro hoc confirmaremus, eamque ſub Mundeburdii noſtri defenſione ſuſciperemus. Nos vero, ob amorem Dei & remedium animæ pii Genitoris noſtri, cæterorumque noſtrorum Anteceſſorum, nec non & pro noſtræ mercedis augmento paternos mores ſequentes, & benignitati ejus conſentientes, ita factum decrevimus, ſuſcepimus eam in eo tenore, ſub mundiburdio noſtro, quo etiam cætera monaſteria Quiddelingenburg, Eſſendia videlicet & Gandersheim, ita, ut Dei ancillæ inibi ſervientes cum conſenſu Trajectenſis Eccleſiæ Epiſcopi, eligendi inter ſe Abbatiſſam poteſtatem habeant, conceſſimus, ad hoc ergo jubemus, ut nullus judex publicus, vel quilibet ex judiciali poteſtate in Eccleſias aut loca, vel agros, ſeu reliquas poſſeſſiones jam dictæ Eccleſiæ, quas nunc infra ditionem Regni noſtri legibus poſſidet, vel deinceps in jura divina ejus clementia voluerit augeri, ad cauſas judiciario modo audiendas, vel freda exigenda, manſiones, vel parata facienda, aut fidejuſſores tollendos, aut homines ipſius Eccleſiæ contra rationem diſtringuendos, nec ullas redhibitiones, vel inuſitatas occaſiones requirendas, ullo unquam tempore ingredi audeat, aut ea, quæ ſupra mentionata ſunt, penitus exigere præſumat, niſi Advocatus, quem ipſa Abbatiſſa elegerit, ad utilitatem ejus & conſororum ibi Deo, S. Vito martyri Chriſti famulantium. Quidquid vero fiſcus noſter exinde ſeparare potuerit, aut thelonii de piſcatione in pago Saon & fluvio Isla, quod vulgari nomine Habedol dicitur, totum nos pro æterna remuneratione prædictæ Eccleſiæ ad ſtipendia monialium Deo ſanctoque Vito donamus, conceſſimus & largiti ſumus ex ipſa Abbatiſſa cum omnibus rebus ſuis noſtro fideliter pareat imperio, & ſub noſtro conſiſtat mundiburdio & defenſione, quatenus ipſam ſororesque ejusdem loci pro nobis melius exorare delectet. Et hæc ut noſtræ conceſſionis authoritas pleniorem in Dei nomine obtineat firmitatem, & a SS. Dei Eccleſiæ, fidelibus noſtris melius credatur & diligenter obſervetur, hoc præſens præceptum conſcribi, & annuli noſtri impreſſione ſignari juſſimus, quam & propria manu confirmavimus. Signum Domini Ottonis Imp. Auguſt. Willigiſus Cancellarius, ad vicem Ruperti Archi-Cancellarii recognovi. Datum 19. Calend. Januar. Anno Dominicæ Incarnationis D. CCCCLXXX. Indict. 8. Anno Regni 20. Imperii vero 12. Actum Noviomagi.

IV.

Käyſers Ottonis III. Confirmation und Extenſion der Privilegien und Freyheiten der Abtey Elten, de Anno 997.

IN nomine ſanctæ & individuæ Trinitatis, Amen. Otto, divina favente Clementia Roman. Imp. Aug. ſi loca vel monaſteria a religioſis perſonis, & Deo dicatis conſtructa noſtra Imperiali authoritate corroborare conamur, hoc procul dubio, & ad præſentis noſtri regni ſtatum, & ad æternæ beatitudinis profuturum nobis fore credimus. Quapropter omnibus in Chriſto fidelibus noſtris ſcilicet præſentibus & futuris notum eſſe volumus, quomodo temporibus avi noſtri p. m. domini Ottonis Imp. Aug. Wichmannus Comes pro animæ ſuæ Remedio ſuorumque parentum in quodam loco altenis dicto, Monaſterium & Sanctimonialium congregationem in honorem Domini noſtri Jeſu Chriſti & S. viti martyris ampliſſimæ benignitatis conanime conſtruxit, nec non magnam certe, proprietatis ſuæ partem, cujus nomina infra tenentur, ſimul & Beneficii idem dilectus avus noſter primum ei conceſſit in Beneficium, poſtea pro ſervitute ſedula ſibi donavit in proprium & ad ipſum licentes contradidit Monaſterium ſuamque ipſius filiam nomine Lutgardem, cæteris monialibus præconſtituit Abbatiſſam, ſuccedente vero tempore, cum idem Wichmannus Comes ſemel ad veſperam noctis inclinaſſet, penitusque naturæ conceſſiſſet, alteræ ſuæ procurationis filia nomine Adela quandam hæreditatis jam traditæ partem expoſcens, dicens, quod pater ejus ſecundum Saxonicam legem absque ejus conſenſu & licentia nullam potuiſſet facere traditionem, totam patris ſui donationem produxit in errorem. Hujus itaque ſeditionis perturbatio usque ad tempora dilecti patris noſtri perdurabat; ipſe-

que noſter caritativus pater, eandem contentionis cladem extinguere pro viribus inſudabat, & hoc quoad ipſe vitam finivit, minime ad unguem usque perduxit exacto autem longi temporis intervallo, cum ejusdem monaſterii Abbatiſſa prætitulati viri Wichmanni filia universæ carni viam tunc intraret, aliaque in ipſius locum imperialis noſtra poteſtatis Jure accederet, in palatio noſtro, quod dicitur Noviomago noſtrum juſſimus fieri colloquium, ibique ſaltem hujusmodi ſeditionis fecimus finem. Baldericus enim prædictæ maritus Adelæ pro noſtra voluntate, exhortatione ſimul & petitione ad ipſum monaſterium ſua propria ſuæque conjugis manu in noſtrum contradidit mundiburdium & ſicut mos eſt laicorum cum feſtuca ſemel ab eodem exivit prædio, ea ratione, uti nos noſtro regali Imperio, ac deſcriptionis præcepto, tale libertatis arbitrium eidem monaſterio perpetualiter condonaremus, qualiter cæteras monialium congregationes ſcilicet Aſſendiæ, Quindenlingenberg, Gandersheim habere cognovimus, inſuper Baldericus omnia ejusdem monaſterii prædia, quæ prior Abbatiſſa duntaxat in ſua habuit poteſtate, & inveſtituram ad Reliquias S. Viti in præſentia noſtri, noſtrorumque plurimorum fidelium conceſſit reditusque contradidit, quorum nomina hæc ſunt inſcripta, Helton, Furnon, Vorithuſen cum omnibus utilitatibus ad ea loca juſte, ac rite pertinentibus, Embricæ media pars æque diviſa in Hamme media pars, Arhnem media pars, Redingen media pars, Aſpel, Tornika media pars, Herveltd media pars, Lyence dimidia pars, Thule dimidia pars Malime dimidia pars, Brummen dimidia pars, Oelberg media pars, Rathe dimidia pars, Huinge dimidia pars, Theden dimidia pars, Tryendum media pars, Pulte in loco conſtruitur dimidia pars adhæc quatuor foreſta Steinvvalt, Möffet Wichmoet & Subort, in his quatuor foreſtis cervum vel cervam venandi nullus habeat licentiam, niſi verbo & conſenſu Abbatiſſæ & ſi cervas & cerva effugiat de his foreſtis, eos in alias ſylvas ſequi ſit licentia Abbatiſſæ nunc & in foreſto, in quo & Eltica conſtructa ſingulis annis inter cervos & cervas XII. feræ tribuantur Abbatiſſam, ut autem hujus donationis veritas firma & inconvulſa permaneat, poſterior Abbatiſſæ nomine Lutgarda prælibatæ Adelæ Caritate quatuor curtes nomine Rynhare, Helchambelo, Luithuyſen, Rede cum omnibus utenſilibus et ad ea pertinentibus in proprium, tradendo ad ea recompenſavit quatenus poſt hæc, ſicut prædiximus, pacis amicitiæ pignus eo permaneat tenacius, hanc igitur idem Baldericus in traditione grata etiam fronte recepit, nec non de fidelium noſtrorum ſcilicet Willigiſi Archiepiſc. Hildebaldi Epiſcopi & Heggeberti Marchionis, cæterorumque multorum fidelium conſilio ſicut idem Baldericus donando poſtulavit, eidem monaſterio poteſtative conceſſimus ut amodo ſicut cætera monaſteria ſupradicta libero perenniter perfruantur arbitrio, præter hæc quidquid prædii divus Imp. ſemper Aug. Wichmanno in proprium donavit, præcipue, quæ dicuntur in Nartincklandt, Urck, Barbvorgt, Otvvinet, prædia inſuper in friſonibus, quidquid Abbatiſſæ in quatuor Comitatibus videlicet Huneſco, Fualge, Merime, Michera tributi a magnificentia avi noſtri recepiſſet, nos noſtræ deſcriptionis præcepto ad utilitatem Abbatiſſæ & Sororum ibidem Deo & S. Vito famulantium largimur & concedimus in omnibus utilitatibus ſuprad. ſicut & in iſta proprietate areis ædificiis, terrisque cultis & incultis, agris, campis, paſcuis, ſylvis, piſcationibus, molendinis, Eccleſiis viis & inviis, exitibus, quæſitis & inquirendis, cunctisque appendiciis, quæ dici poſſunt, nec non fiſcum & Telonium de piſcatione in pago Salon & in flumine Isla qui vulgari nomine Hachdoll dicitur, & quod dilectus genitor noſter eidem monaſterio conceſſit, eodem modo pro paterna remuneratione nos contradimus & nos adhuc volumus noſtro imperiali præcepto cunctis noſtris in Chriſto fidelibus firmiter jubemus, ut in eodem monaſterio, vel locis ad id pertinentibus nullus Dux, Comes, vel Vice-comes nullus marchio, vel quilibet Scholdatio, vel alia judiciaria perſona, ullum habeat placitum, nec parafredos, nec paratas faciendas, nec aliquod exigatur ſervile ſervitium prius quam ejusdem Abbatiſſæ ſervus in cujuscunque Comitatu habitet alterius Comitis non eat placitum, ſed ad ejus ſolummodo quemcumque Abbatiſſa ſibi eligere velit advocatum cæterum pro animæ noſtræ expiaculo eidem largiti ſumus monaſterio ut poſt hæc perpetualiter cum ejusdem monaſterii Abbatiſſa morbo conſumpta moriatur, ſanctimoniales inter ſe unam quamcumque velint ſimul cum conſenſu Trajectenſis Epiſcopi in cujus poſitæ ſunt diœceſi absque mortalium omnium contradictione licenter eligant & hujus, ut monaſterii ſtatus ab adverſariorum omnium incurſione maneat intactus, ſicut Wichmannus Comes inſtituit de eodem monaſterio ad limina S. Petri principis Apoſtolorum Romani argenti quot annis libra deferetur. Poſtremo ipſa Venerab. Abbatiſſa cum omnibus rebus ſuis noſtro ſemper pareat Imperio & ſub noſtro conſiſtat mundiburdio quatenus ipſam ſororesque ejus jugiter pro nobis exorare melius delectet, & ut hæc noſtræ conceſſionis authoritas maneat firma &c. Signum Domini Ottonis Imper. Aug. Hildebaldus Epiſcopus, Cancellarius, vice-Willigiſi Archiepiſcopi conſignavi. Datum 15. Kal. Junii, Anno Dominicæ Incarnationis 997. Indict. 10. anni autem III. Ottonis regnantis 14. Imperii vero I. datum in palatio Noviomagi.

V.

Käyſers Lotharii II. Confirmation und Extenſion aller Privilegien und Freyheiten der Abtey Elten, de Anno 1134.

In nomine Sanctæ & Individuæ Trinitatis.

Lotharius divina favente clementia Rex, ſi loca vel monaſteria religioſis perſonis a Deo devotis conſtructa noſtra regali corroborare potentia conamur, hoc procul dubio, & ad præſentis noſtri Regni ſtatum, & ad æternæ beatitudinis præmium nobis profuturum credimus, quapropter omnibus in Chriſto fidelibus noſtris, præſentibus ſcilicet & futuris notum eſſe volumus, quomodo temporibus bonæ memoriæ Otthonis primi, Imperatoris Auguſti, Anteceſſoris videlicet noſtri Wichmannus Comes, pro animæ ſuæ remedio, parentumque ſuorum, in quodam loco Eltena dicto monaſterium & congregationem ſanctimonialium in honorem Domini noſtri JEſu Chriſti & ſancti Viti amplifico benignitatis conamine conſtruxit, nec non magnam ſuæ proprietatis partem, cujus nomina infra tenentur, ſimul & beneficii, quod idem divus Imperator ei primum conceſſit in beneficium, ſed poſtea pro ſervitute ſedula ſibi donavit in proprium ad idipſum licenter contradidit monaſterium, ſuamque ipſius filiam nomine Ludgardam, cæteris ſanctimonialibus præeſſe conſtituit Abbatiſſam, ſuccedente vero tempore, cum idem Wichmannus Comes ſemet ad veſperam mortis inclinaſſet, penitusque naturæ conceſſiſſet altera ſuæ procreationis filia, nomine Adela quandam proprietatis jam traditæ partem expoſcens, dicensque quod pater ejus, ſecundum Saxonicam Legem absque ejus conſenſu & licentia nullam potuiſſet facere traditionem, totam patris ſui traditionem perduxit in errorem; Hujus itaque ſeditionis perturbatio usque ad tempus ſecundi Ottonis perdurabat Imperatoris, ipſeque eandem ſeditionis cladem exſtinguere pro viribus inſudabat, ex hoc quoad ipſe vitam finivit, minime ad unguem perduxit. Exacto autem longi temporis ſpatio, cum ejusdem monaſterii Abbatiſſa prætitulati Wichmanni filia universæ carnis iter intraret, aliaque ei ſenioris noſtri Ottonis tertii pio jure ſuccederet in palatio ſuo, quod dicitur Novimago, ſuum juſſit fieri, colloquium ibique hujus ſeditionis fecit finem, Baldericus enim prædictæ Adelæ maritus, ejusdem pii Imperatoris exhortatione ad ipſum monaſterium ſua propria ſuæque conjugis ſimul expetitione, manu in Imperiale publice contradidit mundiburdium, & ſicut mos eſt Laicorum, ab eadem ſemel exivit monaſterio & prædio facta feſtuca ea ratione, uti idem Imperator pius ſuo Imperio & deſcriptionis præcepto, tale libertatis arbitrium eidem monaſterio perpetualiter condonaret, quale cæteras ſanctimonialium congregationes videlicet Aſſendiæ, Quiddenlingenburgh & Gandershem habere cognoſceret, inſuper prædictus Baldericus omnia ejusdem monaſterii prædia, quæ prior Abbatiſſa, dum vixit, ſua habuit veſtitura ad reliquias ſancti Viti in præſentia ſui ſuorumque quam plurimorum fidelium conceſſit radicitusque contradidit, quorum nomina hic ſunt inſcripta, Eltena, Furnon, Voerthuyſſen, cum omnibus utilitatibus & ad Eltena juſte & rite pertinentibus Embrica media pars æque diviſa, Hamnes pars dimidia, Aladinge pars media, Felvida pars dimidia, Arnhem dimidia pars, Radinchem pars dimidia, Appelen, Therma pars dimidia Hervelt dimidia pars, Linden dimidia pars, Thiele pars dimidia, Arnle pars dimidia, Malſum pars dimidia, Brummen dimidia pars, Olborch dimidia pars, Rade pars dimidia, Hannippe pars dimidia, Telden dimidia, Triendum dimidia, Eccleſiæ putten loco conſtructo pars media, ad hæc quatuor pertinent, foreſtæ, Sternevvalt, Meffet, Wechamerlaton, Fledetgo, in his quatuor foreſtis cervum vel cervam nullus habeat venandi licentiam niſi verbo & abbatiſſæ conſenſu; Etſi cervus vel cerva de his effugiat foreſtis eos in alios ſequi ſit licentia Abbatiſſæ nuntiis, & in foreſto, in quo Eltena eſt conſtructa quotannis inter cervos & cervas duodecim feræ tribuantur Abbatiſſæ, ut autem hujus traditionis donatio firma & inconvulſa permaneat, poſterior Abbatiſſa nomine Ludgarda prælibatæ Adelæ Maritatæ quatuor curtes nomine Rynharo, Helibanbecke, Lynchuyſen, Freckloo cum omnibus uten-

utenſilibus ad ea loca pertinentibus in proprium tradendo recompenſavit, quatenus poſt hoc, ſicut prædictum eſt, pacis & amicitiæ pignus eo permaneat tenacius. Hanc igitur ejusdem Balderici traditionem grata & hilari fronte recepit, nec non cum plurimorum fidelium ſuorum, Willegiſi ſcilicet Archiepiſcopi, Hildebaldi Epiſcopi, ſimul & Eggehardi Marchionis, multorumque fidelium conſilio, ſicut idem Baldericus donando poſtulavit eidem monaſterio poteſtative, ſicut & nos modo concedimus, conceſſit, ac deinceps ſicut cætera monaſteria ſupra nominata libero perenniter perfruantur arbitrio; præter hoc quicquid prædii Magnus Otto Imperator Auguſtus Wichmanno comiti in proprium donavit, præcepto curtis, quæ dicitur Nerdinghlandt, Vrck. Berbnegot, Otumnes prædia, inſuper in Friſonibus quicquid ſuperior Abbatiſſa in quatuor comitatibus videlicet Hunesgo, Finelgo, Merma, Micheta, tributi a munificentia Magni Ottonis recepiſſet; Nos, ſicut divæ ſenior memoriæ & anteceſſor noſter Otto Tertius Imper. Auguſt. noſtræ deſcriptionis præcepto ad utilitatem Abbatiſſæ & conſororum ibidem Deo ſanctoque Vito famulantium largimur & concedimus cum omnibus utilitatibus in ſupra nominata, ſicut & in iſta proprietate areis, ædificiis, terris, cultis & incultis, agris, campis, paſcuis, ſilvis, venationibus, aquis, aquarumque decurſibus, piſcationibus, molendinis, Eccleſiis, viis & inviis, exitibus & reditibus, quæſitis & inquirendis, cunctisque appendicibus, quæ dici poſſunt nec non fiſcum & thelonium de piſcatione in pago Salon & in fluvio Isla, quod vulgari nomine Cheterloe dicunt; & quod ſecundus Otto Imperator eidem monaſterio conceſſit eodem modo pro æterna remuneratione & nos contradimus, adhæc volumus noſtro regali præcepto cunctis noſtris in Chriſto fidelibus firmiter jubemus, ut in eodem monaſterio, vel ad id pertinentibus, nullus Dux, Comes, vel vice-Comes, nullus marchio, vel quilibet Schuldatio vel alia Judiciaria perſona nullum habeat placitum, nec parafredos, nec paratas faciendas nec aliquid ſimile exigatur ſervitium priusquam ejusdem abbatiæ ſervus in cujuscunque habitet comitatu, alterius comitis non eat ad placitum, ſed ad ejus ſolummodo quemcunque abbatiſſa ſibimet eligere velit advocatum; Cæterum pro animæ noſtræ expiaculo eidem largiti ſumus monaſterio, ut poſt hæc perpetualiter cum ejusdem monaſterii abbatiſſa morbo conſumpta moriatur, ſanctimoniales inter ſe unam quamcunque velint ſimul cum conſenſu Trajectenſis Epiſcopi in cujus poſitæ ſunt Diœceſi, absque mortalium omnium contradictione licenter eligant; & ut hujus monaſterii ſtatus ab adverſariorum omnium incurſione maneat intactus, ſicut Wichmannus Comes de eodem monaſterio ad limina Sancti Petri Apoſtolorum principis Romani argenti libra quotannis deferatur; poſtremo ipſa videlicet abbatiſſa cum omnibus ſuis rebus noſtro ſemper pareat Imperio & ſub noſtro conſiſtat mundiburdio, quatenus ipſam ſororesque ejus pro nobis jugiter exorare melius delectet & ut hæc conceſſionis noſtræ authoritas obtineat firmitatem, & a Sanctæ Dei Eccleſiæ fidelibus noſtris melius credatur & diligentius obſervetur hoc præſens præceptum, conſcribi & annulo firmavimus, quod etiam jam dictam Eccleſiam beati Viti in beati Blaſii natale a Summando mildenenſi Epiſcopo præſente & favente Trajectenſi Epiſcopo una cum clero ſuo aliisque quam plurimis ſanctæ Eccleſiæ fidelibus conſecrari mandavimus, de cenſu noſtro quem Duisborch habemus uno quoque anno duo talenta probatæ monetæ donavimus juvante & precante pia Regina & conjuge noſtra Rebecca.

Datum quart. Idus Aprilis, anno Dominicæ Incarnationis milleſimo centeſimo trigeſimo quarto, anno quinto Lotharii Regis ſecundi.

Actum Goeſzilariæ

Hujus rei teſtes ſunt Adelbertus, Moguntinenſis Archi-Epiſcopus, Norbertus Magdeburgenſis Archi-Epiſcopus, cum aliis decem Epiſcopis, tres Marchiones & alii plerique terræ Nobiles.

pro concordante copia
Bernhard Witte, Not. pub & immat. mp.

VI.

Pabſts Pauli III. Confirmation **der Aebtißin Magdalenä zu Elten, worinn er ihr auch verſtattet, daß ſie zugleich zu Notteln Aebtißin bleiben möge,** de Anno 1544.

PAulus III. Servus Servorum Dei, dilectæ in Chriſto filiæ Magdalenæ a Weyda Abbatiſſæ ſecularis & collegiatæ Eccleſiæ B. Mariæ in Nottelen Monaſterienſis Diœceſis ſalutem & Apoſtolicam benedictionem. Nobilitas generis, vitæ munditia, aliaque laudabilia probitatis & virtutum merita, ſuper quibus apud nos fide digno commendaris teſtimonio, nos inducunt, ut te ſpecialibus favoribus & gratiis proſequamur. Hinc eſt, quod nos volentes te, quæ

quæ ut aſſeris de nobili genere procreata exiſtis, & alias etiam tunc Abbatiſſatum ſecularis & collegiatæ Eccleſiæ B. Mariæ in Nottelen Monaſterienſis Diœceſis obtinens ad Abbatiſſatum ſecularis & collegiatæ Eccleſiæ S. Viti Altenenſ. Trajectenſis Diœceſis tunc certo modo vacantem, per dilectas in Chriſto filias Capitulum ipſius Eccleſiæ S. Viti, ad quas electio perſonæ idoneæ ad Abbatiſſatum hujusmodi, dum pro tempore vacat, de antiqua & approbata hactenusque pacifice obſervata conſuetudine aſſeritur pertinere, electa fuiſti, præmiſſorum meritorum tuorum intuitu ſpecialem gratiam facere volentes, teque a quibusvis excommunicationis, ſuſpenſionis & interdicti, aliisque eccleſiaſticis ſententiis, cenſuris & pœnis, a jure vel ab homine quavis occaſione vel cauſa latis, ſi quibus quomodolibet innodata exiſtis, ad effectum præſentium duntaxat conſequendum, harum ſerie abſolventes, & abſolutam fore cenſentes, nec non fructuum, redituum & proventuum Abbatiſſatus Eccleſiæ beatæ Mariæ hujusmodi verum annuum valorem præſentibus pro expreſſo habentes, tuis in hac parte ſupplicationibus inclinati tecum, ut una cum Abbatiſſatu Eccleſiæ S. Viti, qui inibi dignitas principalis exiſtit, ſi illum aſſequaris Abbatiſſatum Eccleſiæ S. Mariæ hujusmodi, qui etiam inibi dignitas principalis exiſtit, quoad vixeris, retinere, illosque ſimul vel ſucceſſive, ſimpliciter vel ex cauſa permutationis, quotiens tibi placuerit, dimittere, & loco dimiſſi vel dimiſſorum, alium, vel alios, ſimilem, vel ſimiles Abbatiſſatum, ſeu Abbatiſſatus duos duntaxat recipere, & ut præfertur, retinere, libere ac licite valeas; generalis concilii & quibusvis aliis conſtitutionibus & ordinationibus Apoſtolicis, ac dictarum Eccleſiarum juramento, confirmatione Apoſtolica, vel quavis firmitate alia roboratis, ſtatutis & conſuetudinibus cæterisque contrariis nequaquam obſtantibus Apoſtolica authoritate tenore præſentium de ſpecialis dono gratiæ diſpenſamus: Proviſo, quod prædicti vel alii eorum loco retinendi Abbatiſſatus debitis propterea non fraudentur obſequiis, ſed eorum congrue ſuppeditentur onera conſueta: per hæc autem ſtatum, regulam & ordinem ipſarum Eccleſiarum non intendimus approbare; Nulli ergo omnino hominum liceat hanc paginam noſtræ abſolutionis & diſpenſationis infringere, vel ei auſu temerario contraire: Si quis autem hæc attentare præſumpſerit, indignationem omnipotentis Dei, ac beatorum Petri & Pauli Apoſtolorum ejus ſe noverit incurſurum. Datum Romæ apud S. Petrum, Anno incarnationis Dominicæ milleſimo quingenteſimo quadrageſimo quarto, decimo calendas Junii, Pontificatus noſtri anno decimo.

Betranetto pro Magiſtris
Jo. Caſparellus. Joannino Baregno.

In plumbo originali appendente erat impreſſum:

Paulus Papa IIItius.

Pro Copia cum illæſo Originali (in quantum legibili) verbotenus conſona
Bernhard Witte, Notar. publ. & immatr. mppr.

VII.

Käyſers Maximiliani I. **Schutz- und Schirm-Brieff vor die Abtey Elten,** de Anno 1509. **nebſt Käyſers** Maximiliani II. Confirmation **darüber,** de Anno 1566.

WIr Maximilian der Ander, von GOttes Gnaden erwehlter Römiſcher Kaiſer, zu allen Zeitten Merer des Reichs, in Germanien, Hungern, Beheim, Dalmatien, Croatien, und Sclavonien ꝛc. Khünig, Ertz-Herzogh zu Oeſterreich, Hertzog zu Burgundi, zu Brabant, zu Steyr, zu Kärndten, zu Crain, zu Wirtenberg, Ober- und Nyder-Schleſien, Fürſt zu Schwaben, Marggrave des Heil. Römiſchen Reichs zu Burgaw, zu Märhren, Ober- und Nyder-Laußnitz, gefürſteter Grave zu Habſpurg, zu Tyroll, zu Pfiert zu Kyburg und zu Görtz, Land-Grave in Elſaß, Herr auf der Windiſchen March, zu Porttenaw und zu Salins ꝛc. Bekennen offentlich mit dieſem Brieve und thuen kund allermänniglich, daß unß die Ehrſam, und Edle unſer liebe Andechtige, Magdalena, geborne Grävin zu Wied, Abtißin, und das Convent des Gottshauß zu Sanct Veit, zu Elten, einen Schutz- und Confirmation Brieve, von weilend unßerem lieben Herrn und Vranherrn Käyſer Maximilian löblicher Gedechtnus außgangen undertheniglichen fürbracht, welcher von Wort zu Wordten hernach geſchrieben ſtehet und alſo lautet:

MAximilianus, divina favente clementia Electus Rom. Imperator ſemper Auguſtus, ac Germaniæ, Hungariæ, Dalmatiæ, Croatiæ &c. Rex, Archidux Auſtriæ, Dux Burgundiæ,

diæ, Lotharingiæ, Brabantiæ, Styriæ, Carinthiæ, Carniolæ, Lymburgi, Lucemburgi, & Geldriæ, Landgravius Alſatiæ, Princeps Sveviæ, Palatinus in Habſpurg & Hannoniæ, Princeps & Comes Burgundiæ, Flandriæ, Tyrolis, Goriciæ, Artheſiæ, Holandiæ, Seelandiæ, Ferretis in Kyburg, Namurci & Duiſsburgii, Marchio ſacri Romani Imperii ſuper Anuſum & Burgoviæ, Dominus Fryſiæ, Marchiæ Sclavoniæ, Mechaliniæ, portus Naonis & Salinarum. Notum facimus tenore præſentium univerſis. Etſi ad quarumlibet perſonarum Eccleſiaſticarum promovenda commoda & temporales libertates nos ex ſuſcepti divinis auſpitiis Imperatorii officii debito obligari conſpicimus, nihilominus tamen ad eas ſe favor noſter diffuſius explicat quæ ad obſervantiam ſpiritualis militiæ poſthabitis aſpernatisque fluxilibus hujus mundi illecebris animum ſuum intenderunt obnoxiis, ſeque imponendo humeris ſuis jugum Domini leve ac ſuave ad Deo præſtandum obſequium Expeditores effecerunt; Hinc eſt quod honorabilium religioſarum devotarum nobis dilectarum Eliſabet de Duynen, Abbatiſſæ & Sororum Conventus & monaſterii ſancti Viti Martiris in Altnia Trajectenſ. Diœceſis oblata Majeſtati noſtræ omni qua decuit reverentia & humilitate ſupplicatio continebat. Quatenus de ſolitæ noſtræ benignitatis clementia, & jam dictum monaſterium ac earum homines, ſubditos, res atque bona in noſtram & Imperii ſacri protectionem ſalvaguardiamque gratioſius ſuſcipere & eis omnia & ſingulā privilegia, literas libertates & conceſſiones, donationes, & gratias, quas & quæa divæ memoriæ Romanorum Imperatoribus & Regibus præceſſoribus noſtris obtinuiſſe earundemque pacificam poſſeſſionem & uſum hactenus habuiſſe noſcuntur approbare, ratificare & confirmare gratioſius dignaremur. Nos itaque dictarum Abbatiſſæ Sororum & Conventus ſupplicibus precibus pro innata noſtra benignitate attentis inprimis laudabilibus earundem vitæ & religionis obſervantiis, nec non ſingulari devotione nos proſequuntur, ex certa ſcientia & authoritate Romana Cæſarea præfatas, Abbatiſſam Sorores & Conventum dicti monaſterii una cum ſupradictis earum & ejusdem monaſterii hominibus ſubditis bonis & rebus omnibus atque ſingulis in ſpecialem noſtram & Imperii ſacri protectionem, tuitionem & ſalvaguardiam recepimus, aſſumpſimusque & tenore præſentium recipimus & aſſummimus gratioſius. Eisque omnia & ſingula prædicta privilegia libertates, conceſſiones, donationes, literas & gratias ipſis Abbatiſſæ & Conventui vel majoribus ſuis tam a divis Romanorum Imperatoribus & Regibus, quam aliis Chriſti fidelibus rite conceſſa & tradita, conceſſas & traditas in omnibus ſuis tenoribus, punctis & clauſulis, quæ & quas hic de verbo ad verbum ſcriptæ ſeu ſcripta ſunt in Originalibus pro inſertis haberi volumus, approbavimus, ratificavimus & confirmavimus, prout tenore præſentium, approbamus, ratificamus & confirmamus gratioſius. Noſtris tamen & Imperii ſacri & cujuscunque alterius Juribus in his ſcriptis ſemper ſalvis. Nulli ergo omnino hominum liceat hanc noſtræ protectionis, approbationis & confirmationis gratiam infringere, aut ei quovis auſu temerario contraire, in quantum noſtram & Imperii ſacri indignationem graviſſimam & pœnam quinquaginta Marcarum auri puri pro medietate fiſco ſive ærario noſtro Cæſareo pro reliquo vero injuriam paſſorum uſui applicandam evitare maluerint. Harum teſtimonio literarum ſigilli noſtri appenſione literæ munitarum. Datum in oppido noſtro Bruxellis die decima menſis Februarii, Anno Domini milleſimo, quingenteſimo nono, Regnorum noſtrorum Romani viceſimo tertio, Hungariæ vero decimo nono. **Und unß darauf diemütiglichen angerieffen und gebetten, daß wir, als regierender Römiſcher Käyßer ir, und dem Gottshauß zu Sanct Veit zu Elten obinſerirten Brieve mitt allem ſeinem Einhalt auch zu verneweren, zu confirmiern und zu beſtetten genediglich geruechten. Daß haben wir angeſehen ſolch ihr der Abbteßin ermelts Gottshauß diemuthigh zimblich bitt. Undt darumben mitt wohlbedachtem Muet, guetem, Rath undt rechter Wißen derſelben Abbtißin undt dem Convent des Gottshauß zu Elten obeingeleibten Brieve, in allen undt ieden ſeinen Clauſulen, Wortten, Artickln, Inhalt, Meinungen undt Begreiffungen, genediglich erneuewert, confirmirt, undt beſtätt. Ernewen, confirmiern, undt beſtätten ir und ihrem Gottshauß denſelben auch von Römiſcher Käyßerlicher Macht Vollenkommenheit wiſſentlich in Krafft dieſes Brieffs, waß wir ihnen von Rechts undt Billigkeit wegen darahn zu confirmiern undt beſtäten haben, und mäinen ſetzen und wöllen, daß obbegrieffener Brieve, in allen ſeinen Clauſulen, Puncten, Artickln, Inhalt, Mäinungen undt Begreiffungen, alß obſteet krefftigh und mechtig ſein, undt ſich deren Abbtißin und Convent bemelts Gottshauß würcklich befrewen, gebrauchen undt genießen ſollen undt mögen von allermänniglichen unverhindert, doch unß undt dem heiligen Reich, an unßeren und ſonſt menniglichen an ſeinen Rechten und Gerechtigkaiten unvergrieffen undt oneſchedelich. Undt gebieten**

gebieten darauf allen undt ieden Churfürſten, Fürſten, Gäiſtlichen und Weltlichen Prälaten, Graven, Freyen, Herrn, Ritteren, Knechten, Haubtleuten, Land-Vögdten, Vitzdomben, Vögiten, Pflegern, Verwehſern, Ambtleuten, Land-Richteren, Schuldthaißen, Burgermaiſtern, Richtern, Räthen, Bürgern, Gemainden, undt ſonſt allen anderen unßeren undt des Räichs, darzu unßerer Künigreich Erbliche Fürſtenthumb undt Lande Underthaenen und Getreuwen, waß Würden, Standts oder Wehſens, die ſein, denen dießer unßer Brieve fürkumbt, undt damitt erſucht werden ernſtlich und feſtiglich mitt dießem Brieve undt wollen, daß ſie ermelte Abbetißin und daß Convent des Gottshauß zu Sanct Veit zu Elten an obgeſchriebenen Gnaden und dießer unßer Käyßerlichen Confirmation nicht hindern noch irren, ſondern ſy gäntzlich dahbey beleiben, undt deren gerüeriglich gebrauchen undt genießen laeßen, undt hiewieder nichts thuen noch des iemandts andern zu thun geſtatten in kain Weiß, alß lieb einen ieden ſey unßer undt des Reichß ſchwehre Ungnad undt Straff und darzu die Peen, in obbeſtimbten unßers lieben Herrn, und Uranherrn, Käyßer Maximilianß Brieve begriffen zu vermeiden, daß mainen wir ernſtlich. Mit Urkund dieß Brieffs beſiegelt, mit unßern Käyſerlichen anhangenden Inſigell, der geben iſt in unßer und der Heil. Reichß Stadt Augſpurgh den fünff und zwantzigſten Tagh des Monats May nach Chriſti unßers lieben Herrn Geburde, funffzehen hundert undt im ſechß und ſechßigſten, unßerer Reiche des Römiſchen im vierdten, des Hungeriſchen im dritten undt des Behemiſchem im neunzehenden Jahren.

MAXIMILIANUS.

Vice & nomine Rever. Archi-Cancellarii Mogunt. &c.

Vt. J. v. Zaſiii.

Ad Mandatum Sacræ Cæſ. Majeſtatis proprium.

L. **Kirchſchlager**, ſcr.

(Locus Illæſi ceræ minariæ impenſi appendentis Sigilli S. Cæſ. Majeſt.)

Pro Copia cum Illæſo ſuo Originali verbotenus concordante & collationata.

Johan Joſepf Lunterbuſch, Sacra Cæſarea Majeſtate Notarius publicus & Secretarius juratus Civitatis Vredenſis mppr. ſubſcripſit.

VIII.

Pabſts Clementis X. Bulla Exemptionis **vor die Abtey Elten, vermöge welcher er dieſelbe des Römiſchen Stuhls unmittelbahrer Bothmäßigkeit unterworffen**, de Anno 1675.

CLemens Papa X. Ad perpetuam rei memoriam. In ſupremo militantis eccleſiæ ſolio divina diſpoſitione conſtituti, ad ea quæ in divini Cultus & Catholicæ fidei Incrementum ceſſura ſperamus, propenſis ſtudiis intendimus & paſtoralis officii noſtri partes deſuper interponimus, ſicut locorum perſonarum, rerum & temporum qualitatibus mature perpenſis ſalubriter expedire in Domino arbitramur, exponi ſiquidem nobis imperfecit dilecta in Chriſto filia, Maria Sophia, Comitiſſa de Salm & Reifferſcheid ac Abbatiſſa Eccleſiæ Eltenenſis, Ultrajectenſis Diœceſis, quod dudum tempore bellorum inter Regem Hiſpaniarum Catholicum & Confœderatarum Belgii provinciarum ſtatus vigentium, Eccleſia præfata impetu ac vi armorum hæreticorum omnino deſtructa & ejecta, illusque tabellarium, ſui archivium cum omnibus ſcripturis & privilegiis in eo exiſtentibus combuſtum ac totum territorium in iis exiſtens devaſtatum, omnesque habitationes canonicorum dictæ Eccleſiæ, quæ ibi erant, dirutæ fuerant, poſtmodum vero, finitis bellis, rebiisque pacatis, dicta Maria Sophia & anteriores abbatiſſæ ejusdemque Eccleſiæ divina ope ac regum & principum earum reſpective conſanguineorum auxilio, adjutæ Catholicam ibidem fidem & privilegia imperialis erectionis Eccleſiæ hujusmodi conſervare ſemper ſtuduerunt, tametſi undique in partibus & provinciis circum vicinis hæretis etiamnum regnet, & ipſa Maria Sophia abbatiſſa Eccleſiam prædictam reædificaret & habitationes præfatas jam a centum & amplius annis deſtructas reparavit, eo animo ut canonicæ ibidem una cum clericis capitularibus ut prius reſideant, omniaque ad priſtinum ſtatum, ad Dei gloriam, dictæque fidei augmentum reducantur, cum autem ſicut eadem expoſitio ſubjungebat prædicta Maria Sophia abbatiſſa omnia privilegia quibus Eccleſia ſupradicta olim gaviſa eſt, & præſertim illius cum toto ſuo territorio immediate ſedi Apoſtolicæ ſubjectionem in ipſo

fundationis primordio ab eadem ſede (ut aſſerit) conceſſam in cujus ſignum antiquitus una libra argenti ad limina Apoſtolorum Petri & Pauli quotannis offerri ſolebat confirmari ſeu renovari ſummopere deſideret, ita ſcilicet ut eadem Eccleſia cum ſuo territorio dictæ ſedi Apoſtolicæ ad inſtar aliorum collegiorum ſecularium in Sacro Romano Imperio exiſtentium immediate ſubjaceat & ipſa Maria Sophia, Abbatiſſa, collegium ſuum cum aſſiſtentia tamen venerabilis fratris Opitii, Archiepiſcopi Epheſini, &c. moderni noſtri & pro tempore exiſtentis dictæ ſedis ad tractum Rheni & partes inferioris Germaniæ Nuncii gubernare, omnesque actus, qui cæteroqui ſine ordinarii authoritate fieri nequirent, facere valeat, nobis propterea dicta Maria Sophia abbatiſſa humiliter ſupplicari fecit, ut ſibi in præmiſſis opportune providere & ut infra indulgere de benignitate Apoſtolica dignaremur; Nos igitur ipſam Mariam Sophiam, Abbatiſſam, ſpecialibus favoribus & gratiis proſequi volentes & a quibusvis excommunicationis, ſuſpenſionis & interdicti, aliisque Eccleſiaſticis ſententiis, cenſuris, & pœnis a jure, vel ab homine, quavis occaſione vel cauſa latis, ſi quibus quomodolibet innodata exiſtit ad effectum præſentium duntaxat conſequendum harum ſerie abſolventes & abſolutam fore cenſentes, hujusmodi ſupplicationibus inclinati de venerabilium fratrum noſtrorum Sac. Romanæ Eccleſiæ Cardinalium negotiis & conſultationibus Epiſcoporum & regularium præpoſitorum conſilio, & attenta relatione bonæ memoriæ Auguſtini, dum vixit Archiepiſcopi Trapezuntini in dictis partibus, tunc nuncii eisdem Cardinalibus facta, petitam exemptionem & Apoſtolicæ ſedi immediatam ſubjectionem, auctoritate Apoſtolica tenore præſentium concedimus, ita tamen, ut Abbatiſſa enarrati monaſterii Vicarium generalem a dicto opitio Archiepiſcopo Moderno & pro tempore exiſtente ſedis præfatæ Nuncio Coloniæ reſidente approbandum cum facultate Cauſas Eccleſiaſticas cognoſcendi deputare teneatur, & ſalva ſemper in præmiſſis authoritate congregationis prædictorum Cardinalium decernentes præſentes literas ſemper firmas, validas & efficaces exiſtere & fore, ſuosque plenarios & integros effectus ſortiri & obtinere, ac illis, ad quos ſpectat & pro tempore ſpectabit pleniſſime ſuffragari, ſicque in præmiſſis per quoscunque Judices ordinarios & delegatos etiam cauſarum Palatii Apoſtolici Auditores judicari & definiri debere, ac irritum & inane, ſi ſecus ſuper his a quoquam quavis auctoritate ſcienter vel ignoranter contigerit attentari, non obſtantibus præmiſſis ac conſtitutionibus & ordinationibus Apoſtolicis cæterisque contrariis quibuscunque. Datum Romæ apud S. Mariam majorem ſub annulo piſcatoris die 6to Februarii, M DC LXXV. pontificatus noſtri anno quinto. Et erat ſubſcriptum

J. S. Sluiſius.

pro Copia concordante
Johan Joſepf Lunterbuſch,
Notar. Cæſ. publ. ſubſcripſit
mppr.

Nota.

Sowohl die Ertz-Stiffter, welche würcklich Sitz und Stimm auf Reichs-Tägen haben, als auch die, ſo ſeculariſiret worden, ſind nach ihrer Ordnung, in dem in Part. General. II. Theil des Teutſchen Reichs-Archivs ſich befindlichen Schemate pag. 35. und 39. zu befinden.

Nota.

Sowohl die Hoch-Stiffter, ingleichen der Teutſche und Johanniter-Orden, welche noch würcklich Sitz und Stimm auf Reichs-Tägen haben, als auch die ſeculariſirten Stiffter, ſind nach ihrer Ordnung in dem in Part. Generalis II. Theil des Teutſchen Reichs-Archivs ſich befindlichen Schemate pag. 39. zu befinden, die übrigen in dieſem Spicilegio enthaltene Hoch-Stiffter aber werden in der Reichs-Matricul von andern eximiret.

Nota.

Die gefürſteten Abteyen, welche noch würcklich Sitz und Stimm auf Reichs-Tägen haben, ſind nach ihrer Ordnung in dem in Part. General. II. Theil des Teutſchen Reichs-Archivs ſich befindlichen Schemate pag. 39. zu befinden, die übrigen aber, welche in dieſem Werck enthalten, ſind entweder ſeculariſirt, oder werden von andern eximiret.

Ende des III. Theils.

)*(